Anno LII — Rio de Janeiro — Sabbado, 21 de Abril de 1928 — N. 94

ASSIGNATURAS
BRASIL
Anno.. .. 50$000
Semestre.. 30$000
Es
Anno.. ..
Semestre..
Numero a

GAZETA DE NOTICIAS

PROPRIEDADE DA SOCIEDADE ANONYMA "GAZETA DE NOTICIAS"

DIRECTORES
Flores da Cunha
e
Wladimir Bernardes

REDACÇÃO E ADMINISTRAÇÃO
Rua do Ouvidor n. 104
Tels. Norte: 4880, 4517, 84 e 1207

OFFICINA IMPRESSORA
Rua do Rosario n. 133
Teleph. Norte 7804

Bibliotheca Nacional
(G)
Avenida Rio Branco

BIBLIOTHECA NACIONAL DO RIO DE JANEIRO DOCUMENTO LEGAL 4.ª EDIÇÃO

A população do Rio come carne envenenada!

Factos e considerações

Os Estados Unidos retomam, sob a orientação de Coolidge, a politica idealista de Wilson, em face das grandes nações da Europa. Propondo-lhes o reconhecimento da illegalidade da guerra, envolve o Sr. Coolidge, no seu grande prestigio, uma grande chimera, um sonho, que apenas provocará algumas discussões mais ou menos sinceras, sem que haja quem pretenda tomal-o a sério nas cogitações da hora presente. A illegalidade da guerra, officialmente declarada pelas potencias, que, de 1918, até estes dias, outra coisa não tem feito senão preparar, em Locarno, em Genebra, em qualquer outra parte, a nova guerra, talvez maior do que a outra?

Contra as famosas, e por vezes, tenebrosas "razões de Estado", que são, sempre, o pretexto de todos os monstruosos crimes internacionaes, não ha illegalmente, segundo a esdruxula concepção do direito do mais forte. E Wilson, quando se apaixonou pelos idealismos generosos, dos quaes se originou o projecto da Sociedade das Nações, que havia de ser o sustentaculo da paz perpetua, o minimo que lhe aconteceu foi o ter conseguido, em politica externa, o maior fracasso de quantos ha memoria, em se tratando de um chefe de Estado norte-americano.

O exemplo que elle deixou devia ser inesquecivel. Coolidge, talvez, mais feliz, terminará o seu periodo presidencial sem o desprestigio daquelle seu grande compatriota, mas não conseguirá o exito de suas tentativas pela paz duradoura entre as nações do velho mundo.

De qualquer modo a sua proposta de agora tem servido para demonstrar apenas isto: — a inutilidade da Liga de Genebra. Como se tem visto, as dicussões sobre a questão se travam fóra daquella Sociedade. O governo norte-americano não se dirige á Liga, mas ás chancellarias, entre as quaes, e especialmente, a da França. E' com o Sr. Briand que o Sr. Kellog se entende, trocando notas. De maneira que o luxuoso apparelhamento internacional de Genebra, apesar de todo o apparato com que funcciona, se revela, imprestavel quando se cogita de solucionar um problema dos que deviam constituir a propria razão de ser da sua finalidade. E' interessante, como se vê. E desde que estamos a falar da Liga, não é fóra de proposito chamar a attenção dos nossos leitores para os topicos de uma carta hontem divulgada pelos nossos prezados collegas da "A Noticia" e que, segundo affirmam elles, foi dirigida, por illustre politico, actualmente na Europa, a um seu amigo, nesta Capital. Veio, junto da carta referida, um recorte do "Intransigente", o vespertino de maior circulação de Paris, no qual, sobre a apprehensão das metralhadoras hungaras na "gare" de Saint Gothard, faziam-se commentarios. Referindo-se ao facto de estar o conselho da Sociedade das Nações procurando um relator que dê o parecer permittindo uma intervenção na Hungria, dizia o "Intransigente" que "outrora O BRASIL ACEITAVA ESSE GENERO DE MISSÃO, mas que agora... talvez o cubano tome a si a responsabilidade de assignar o parecer adrede preparado pelo secretariado da Liga".

Entenderam? E' um dos orgãos mais lidos da imprensa franceza que proclama, por entre ironias e reticencias, a subalternidade do papel humilhante que o gremio de Genebra reservava ao Brasil: "testa de ferro", submisso e automato, que se encarregava de assumir a responsabilidade de actos mais ou menos vergonhosos, assignando pareceres indefensaveis e cuja paternidade as potencias européas não queriam lhes fosse dada. A missiva, a que estamos fazendo referencias, accrescenta: "não foi o cubano mas, sim, o chileno, designado para relatar essa ingrata questão. Relatar é o modo de dizer, pois o trabalho vem prompto, já bem apurado, limitando-se o delegado relator a assignar o "parecer". São, pois, os paizes americanos, sujeitando-se ao exercicio de funcções dehonrosas, das quaes as grandes nações da Europa tiram o maximo proveito, em defesa dos seus interesses, não confensaveis em voz alta. Veja-se este relato, que se encontra na carta referida: "O conselho da Sociedade das Nações é dirigido, interinamente, pelas grandes potencias que hoje se reunem em Genebra, secretamente, no proprio edificio da Sociedade, resolvendo os sérios problemas internacionaes da actualidade. Decidido o assumpto ha uma reunião com os demais membros não permanentes do conselho, que tomam conhecimento das decisões das grandes potencias. E' uma verdadeira farsa. Assim, no caso da Hungria.

A Belgica pediu a sua reeleição para membro não permanente por mais tres annos. A Inglaterra prometteu e votou na Belgica. Por trás, manobrou com as pequenas potencias e impediu a reeleição da Belgica, a quem os alliados devem serviços relevantes. Breve, a Polonia está ameaçada de identico fracasso. Tivesse o Brasil aceito a offerta de semi-permanencia e estariamos sujeitos a esse vexame".

Foi dessa farsa que nos retirámos em boa hora. Até hoje a consciencia nacional não sentiu, nem podia sentir, por causa dessa retirada, o minimo arrependimento. De longe é que podemos observar serenamente os factos. Dia a dia e cada vez mais, em face delles, nos convencemos de que permanecemos em Genebra, comparsas dos que ali se reuniam em defesa de conveniencias que não são as nossas, mais tempo do que deviamos. Esta, a nossa convicção, tanto mais arraigada, mais profunda, quanto se vai a Liga desmoralisando na opinião, hoje quasi unanime, de todos os povos.

Envenenamentos que depõem contra a Saude Publica

Com o calor, dizem os proprietarios de restaurantes, é natural que o peixe se deteriore. Realmente, e jamais alguem contestou essa pura verdade. Mas justamente porque isso é certo, é que a Saude Publica determina certas precauções, como a installação de geladeiras, etc., em casas que se destinem a vender alimentos ao publico.

Nos recentes casos de envenenamentos, portanto, a culpa cabe mais á Saude Publica, pelo desleixo de sua fiscalisação, do que aos proprietarios de restaurantes pela pouca fé na acção do calor, ou pela muita fé nos seus peixes. Dahi não ha fugir.

Ora, por ser uma alimentação excellente e barata, o carioca tem sempre uma posta em seu "menu"

A Saude Publica, porém, acha que por haver determinado as providencias, por isso mesmo ellas serão cumpridas.

De sua dissidia dão testemunho os envenenados dos ultimos dias.

Será que, pelo menos em intenção aos mortos, a Saude verificará se suas ordens estão sendo cumpridas?

O CONGRESSO DE MUNICIPALIDADES MINEIRAS

A "Gazeta" convidada para tomar parte nos trabalhos do mesmo

Da commissão directora dos trabalhos de installação do Congresso das Municipalidades do Triangulo Mineiro, recebemos o seguinte telegramma:

«Por proposta do congressista Dr. João Henrique, o Congresso das Municipalidades do Triangulo resolveu convidar a «Gazeta de Noticias» para se fazer representar nos seus trabalhos. (aa) Marcolino Barros, presidente; Carlos Pieruccetti e Nicanor Parreira, secretarios.»

Para os pobres da "Gazeta"

Um nosso caridoso leitor, em intensão da alma de sua filhinha Joseida, enviou-nos a quantia de 10$, destinada á protegida pela nossa redacção Paulina de Figueiredo.

E'poca de negocios...

A esposa: — *Recebeste alguma resposta do teu annuncio pedindo um remedio para o somnambulismo?*

O marido: — *Sim, recebi as offertas de tres fabricas de pyjamas que me prometteram alguns se eu os usar como sua propaganda quando caminho adormecido.*

A Saúde Publica parece ignorar principios elementares de hygiene

Os commentarios de leigos e especialistas sobre a escandalosa immundicie do Matadouro

Dois medicos da Saude Publica examinando a carne exposta á venda no Mercado

Pelo dedo se conhece o gigante, reza um velho proverbio. O escandalo do Matadouro de Santa Cruz, que, ha dois dias, noticiámos, era um dedo, uma parte apenas de um grande corpo de descuidos criminosos, mas era um dedo tal, de tal tamanho, que por elle se avalia como é gigantesco e inqualificavel o desmazelo das autoridades sanitarias, incumbidas de velar pela observancia dos preceitos de hygiene necessarios ao bem estar da população. O simples facto de ser posta á venda uma rez a suppurar denuncia uma incuria completa nos serviços do Matadouro. Como póde confiar o povo num serviço feito com tanta consciencia que até a carne envenenada é exposta á venda?

Trazendo ao conhecimento do publico aquelle vergonhoso e significativo facto, tivemos ensejo de vêr a nossa attitude apoiada pelo applauso popular. E ouvimos certos commentarios que registramos com tanto mais gosto quanto elles vão ainda além do que dissémos, trazendo á baila novos e innominaveis attentados contra a saude do povo.

Ouvimos, por exemplo, que o facto, por nós registrado, não é o primeiro daquelle genero no Matadouro. Se não chega a ser uma vulgaridade quotidiana, é um phenomeno habitual.

No Matadouro, o serviço de exame e selecção das rezes está a cargo de veterinarios incompetentes ou, pelo menos, atabalhoados, que não só se contentam com um exame mufio perfunctorio da carne, que vai para os açougues, como até consentem em vender quartos de boi e vacca que contêm tumores, feridas e suppurações.

Num lugar, onde isto acontece, não é de estranhar que o asseio seja apenas theorico.

De um açougueiro ouvimos: "Se o Sr. fosse alguma vez ao Matadouro, nunca mais comeria carne"!

Que differença entre as dependências do nosso Matadouro e esses modelares estabulos da Hollanda e da America do Norte!

Os hollandezes dizem, e não exaggeram, que qualquer ente racional asselado póde dormir em paz nas cocheiras, estabulos e matadouros da Hollanda. Nos Estados Unidos, o systema de irrigação, para remover os detritos e manter a limpesa do solo nesses estabelecimentos, é acabado e perfeito, podendo rivalisar com o apuro hygienico dos estabelecimentos hollandezes.

Seriam, porém, passaveis as nossas installações primitivas para abatimento de rezes e distribuição da carne verde, se ao menos houvesse, por parte do pessoal da Saude Publica, uma dóse média de consciencia profissional, que os inhibisse de propinar, de caso pensado, veneno á população. Mas não ha tal. Como a "Gazeta" narrou, em seu numero de ante-hontem, dois medicos da Saude Publica, em virtude de uma denuncia, foram ao Entreposto de São Diogo verificar a qualidade de uma rez suspeita.

A providencia, por elles inventada, daria assumpto para um conto humoristico, se não revelasse um tristissimo aspecto do desleixo official. Mandaram cortar o tumor, que viciava a rez, e deixaram á venda a parte que julgaram sã.

Não cabia ao jornalista criticar a resolução de technicos sem, por sua vez, consultar os conhecedores do assumpto.

Embora soubessemos, por uma quasi intuição, que um organismo, em que alguma parte suppura, não póde ser um organismo em estado hygido, interrogamos, a respeito do caso, um especialista, doutor em medicina, com longa pratica no exercicio da sua profissão.

A resposta, que elle nos deu, é uma lição para os illustres medicos da Saude Publica e que vamos estampar aqui, para que aquelles que, em livros de alto preço, não a aprenderam, por duzentos réis a possam ter entre mãos.

Eis, mais ou menos, as palavras do medico:

Uma vez com puz deve ser rejeitada, primariamente por uma noção rudimentar de asseio, de hygiene empirica, de repugnancia natural.

Falando claro: rez com puz é porcaria.

Toda collecção purulenta, por mais circumscripta que seja, dá sempre lugar a um estado de toxiemia e não raro de pyoemia, isto é, nos organismos, em que se formam abcessos, o sangue se enche de substancias toxicas e não raro de puz mesmo. Esses são os inconvenientes que o puz, por si só, seja qual fôr a razão da sua presença, traz á carne destinada á alimentação do homem.

Quanto á natureza e etiologia do puz, innumeros e quasi imprecisaveis na sua extensão e gravidade são os perigos, que uma rez suppurada offerece ao consumo alimentar pelo homem.

O puz, na maioria dos casos, tem como causador o staphylococco ou streptococco ou o colibacillo, ou os tres associados, na formula geral — germes banaes do puz. Cada um destes germens póde determinar enfermidades gravissimas no homem.

A simples desprotecção das carnes expostas ao mercado põe o puz ao alcance das moscas e de outros insectos, que, pousando nas pustulas purulentas, semeiam germens pesogenicos ou gerados de puz por todo o stock.

O perigo do contacto directo com o puz da rez começa por ameaçar os que lidam com as carnes e que podem contrahir facilmente panaricios, erisipelas, furunculoses, etc...

Ha ainda a cogitar sobre o que teria determinado na rez a collecção purulenta. Tétano, aphtose, ulcerações parasitarias, tuberculose e outras affecções morbidas facilmente transmissiveis ao homem.

Os que matam as rezes, os que praticam o esquartejamento, os que carregam a carne — todos estão sujeitos á perigosa contaminação. Açougueiros e cozinheiras, bem como qualquer pessoa que tocar a carne, está sob a mesma ameaça.

E, como nem todos os germens morrem com a elevação de temperatura, corre tambem risco a população que se abastece da carne envenenada.

E as toxinas e necrotoxinas que se produzem nos tecidos mortificados?

As gangrenas, existentes nos tecidos da rez, podem determinar envenenamentos fulminantes, serão pela ingestão de taes carnes, pelo menos pelos córtes, golpes e erosões da pelle dos que pegam e tratam taes tecidos.

Aprenderam agora os medicos da Saude Publica?

E' de crêr que, lucrando com a lição, não continuem a consentir que se distribua ao povo carne envenenada, obrigando o carioca a adoptar, a muque, o systema vegetariano...

Projectos levianos

Causou escandalo á opinião moderada o facto de haver o Sr. Vital Soares, apesar de recem-empossado no governo da Bahia, pleiteado logo tres coisas importantes: a reforma da lei eleitoral, a reforma da Constituição do Estado e um grande emprestimo externo, de 180 mil contos de réis.

Sem conhecer ainda, pela experiencia de governo, a situação do Estado quanto ás suas reformas, muito menos quanto ao emprestimo, a pressa com que agiu o governador revela uma indesculpavel leviandade, senão o intuito preconcebido de tirar proveito immediato para a sua politiquice, das reformas e da operação de credito.

Só depois de entrar em contacto com expressões mais legitimas da politica de seu Estado, e de examinar e confrontar as suas aspirações, seria licito ao governador alvitrar alterações em leis de tamanha relevancia, como sejam as que S. Ex. quer modificar.

Quanto ao emprestimo, que elementos teria o Sr. Vital Soares, ha poucos dias no governo, para resolver sobre a sua necessidade tão urgente e sobre o seu total? Conhecerá S. Ex. documentos do Thesouro, pelos quaes avalie a situação dos anteriores? Tem S. Ex. planos e projectos, já orçados, para saber se precisa, realmente, de 180 mil contos?

Não é possivel que, em tão pouco tempo, o Sr. Vital Soares tenha conseguido estudar tantas e tão variadas questões.

O novo governador bahiano está evidentemente sem base para enfrentar quaesquer das tres questões.

E' preciso que os congressistas estaduaes defendam a sua terra como aliás, parece que desejam fazer, pois estão faltando ás sessões, com o intuito de negar numero para as votações.

Designações de officiaes

Foram designados os capitães Hypolito Paes de Campos, para ajudante da Escola de Aperfeiçoamento de Officiaes, sendo exonerado desse cargo o capitão José Luiz de Moraes, visto se achar em gozo de licença, e José Izidro Caldas, para ajudante da Escola de Sargentos de Infantaria.

Transferencia de officiaes

O titular da Guerra transferiu os segundos tenentes commissionados do 21º batalhão de caçadores (Recife), João Benevides Canella e Cicero Mendes Caminha, para o 3.º B. C., em Victoria, e 19º B. C., em S. Salvador, respectivamente.

A QUESTÃO DAS CARNES VERDES

O Matadouro de Mendes em Ruinas

A imprensa registra, diariamente, providencias severas mandadas executar pelo ministro Lyra Castro, sobre a fiscalisação dos matadouros, frigorificos e até das pequenas fabricas.

Quem lê essas noticias, tem a impressão de que o ministro da Agricultura realisa trabalho indispensavel á execução de um programma administrativo de interesse nacional.

Os que vêem, porém, ou sabem o que se passa com o Matadouro de Mendes, acham muito engraçadas as fortes disposições ministeriaes.

Que ellas não dizem respeito á Sociedade Frigorifico Anglo, proprietaria do Matadouro de Mendes, intimado a fechar desde 30 de setembro do anno passado, já se sabe, pois não ha como justificar-se o Ministerio da Agricultura da excessiva tolerancia que vem usando com o poderoso syndicato inglez.

Com certeza, o Sr. Lyra Castro não comprehendeu ainda que a larga protecção dispensada pelo Ministerio da Agricultura á empresa britannica que explora o Matadouro de Mendes, visa ajudar a dinheirosa companhia, no trabalho que emprehende de monopolisação do abastecimento de carnes da nossa Capital.

O ministro da Agricultura não quiz ver, até agora, que tanto o Matadouro de Mendes como outro qualquer estabelecimento identico, situado no Estado do Rio de Janeiro ou no Districto Federal, não serão nunca matadouros de exportação internacional.

Nem esta allegação poderá apresentar a Sociedade Anglo, para manter aberto o Matadouro de Mendes, cuja melhor prova de sua ruina está sendo fornecida pela demolição de muitas paredes e andares, prestes a desabar.

Qualquer acto do Ministerio da Agricultura, que ponha termo ao funccionamento de tal matadouro, não é mais que obediencia ás leis do paiz, ainda muito superiores que os interesses de uma dinheirosa companhia estrangeira e de seus amigos...

Para o chefe de policia ler e achar graça

Nós temos reclamado sempre contra a immerecida attenção dispensada, pelas autoridades policiaes, aos "moços bonitos" e outros desoccupados que vivem a dirigir graçolas ás senhoras, em lugares publicos.

Ao descaso da policia se deve o facto de não poder sahir uma senhora desacompanhada, sem soffrer os peores vexames.

Devemos confessar que já perdemos a esperança de que o remedio a esse mal venha do palacio da rua da Relação. Não virá.

Mas voltamos ao caso para referir tres denuncias que hontem nos chegaram. Pela manhã, no ponto dos bondes do largo da Carioca, uma senhorita viu-se de tal modo perseguida por dois "moços bonitos", que se viu forçada a pedir a protecção de uma familia presente; á tarde, na praia de banhos do Flamengo, dois outros provocaram as iras dos presentes, pelo desembaraço com que perseguiam uma jovem que ali se banhava; scena identica passou-se em Copacabana, onde aliás ia tomando caracter mais sério.

Ponto curioso das denuncias que nos enviaram: os tres casos foram presenciados por guardas civis, que até acharam muitissima graça a todos elles.

Como é possivel que tambem o chefe de policia ache tudo isso muito engraçado, ahi mandamos a Sua Ex. o resumo dos tres episodios, para despertar o seu bom humor.

O dia de Tiradentes

As grandes homenagens á memoria do precursor da liberdade nacional

Desenhos do professor Ludovico Berna, da Escola de Bellas Artes, especialmente feito para a "Gazeta de Noticias"

A alma civica do Brasil reverencia hoje, com homenagens e demonstrações altamente expressivas, a inesquecivel memoria de Tiradentes, que ha 136 annos, neste dia, era sacrificado na praça publica, em holocausto ao seu sonho de liberdade, ao seu anhelo de patriotismo.

Essas homenagens e demonstrações, que de anno para anno se intensificam, celebrando-se cada vez com mais ardor á gloria do Martyr da Inconfidencia, mostram tambem que cada vez mais avulta no coração dos brasileiros o culto dos seus heróes, dos precursores decididos e destemorosos da nossa democracia. E Tiradente, o modesto alferes de milicia de Minas Geraes, foi bem um legitimo heróe pela grandeza do seu ideal e pela belleza que soube imprimir á sua immolação, tornando-se um symbolo de amor, de devotamento e de abnegação pela Patria.

Tiradentes foi grande até pelo sentimento de generosidade, de bondade christã. Subindo ao cadafalco, sereno como um verdadeiro apostolo, ajoelhou-se, orou e perdoou aos seus algozes, depois de ter avocado toda a culpa maxima da conspiração, salvando ou attenuando o castigo das demais victimas da delação de Joaquim Silverio.

Recordemos nesta data, com profunda gratidão, o sangue abençoado que esse brasileiro, nunca morto na lembrança dos seus compatriotas, derramou como uma sementeira fecunda, de onde promanaram os frutos de civilisação liberal de que hoje nos orgulhamos.

A GRANDE PARADA POPULAR

Promovida pela mocidade das nossas escolas superiores, haverá, hoje, ás 3 horas da tarde, sahindo da Avenida Almirante Barroso, entre os edificios do Palace Hotel e Jockey Club, uma imponente parada popular, verdadeira procissão civica, na qual elementos de todas as classes carregarão em triumpho bustos de Tiradentes, palhios, estandarte, enormes pavilhões nacionaes, numerosas fachas com legendas historicas da nacionalidade e milhares de pequenas bandeiras brasileiras, gratuitamente distribuidas aos manifestantes.

Esse cortejo seguirá o mesmo trajecto percorrido por Tiradentes quando caminhou para a morte gloriosa. Sahindo da avenida Almirante Barroso, alcançará, pela Avenida Central e rua de S. José, o edificio da Camara Federal, onde outróra se levantava a cadeia em que esteve preso Tiradentes e de onde partiu para o supplicio. Pela rua da Assembléa, Carioca, praça Tiradentes, rua do Theatro, Luiz de Camões e Avenida Passos chegará a procissão á egreja da Lampadosa, na qual passou o martyr a hora extrema. Dahi proseguirão os manifestantes pela praça Tiradentes, rua da Constituição e Avenida Gomes Freire, até chegarem á Escola Tiradentes, local onde foi sacrificado o grande vulto nacional.

Em seguida virá a procissão civica pela rua Visconde do Rio Branco, Praça Tiradentes, rua da Carioca, Assembléa e Avenida Rio Branco, até a Avenida Almirante Barroso, ponto de partida e onde será dissolvida a manifestação, após recolherem-se ao theatro Phenix, os bustos de Tiradentes e demais trophéus.

AS HOMENAGENS DOS ESCOTEIROS

A «Semana Escoteira», que hoje se inicia, tem o seu primeiro numero constituido por homenagens á memoria do Martyr da Inconfidencia.

De accôrdo com as instrucções da União dos Escoteiros do Brasil, todas as tropas escoteiras, que amanhã vão acampar em Nictheroy, farão a sua concentração na rua da Misericordia, em frente ao Palacio da Camara dos Deputados, em torno da estatua de Tiradentes, que ali se ergue.

A's 9 horas da manhã deverão estar naquelle local as referidas tropas, perante as quaes discursará sobre a data o Dr. Affonso Penna Junior, presidente da União dos Escoteiros do Brasil. Depois seguirão, em barca especial, para Nictheroy, onde, á tarde, tomarão parte nas homenagens que a Renascença Fluminense organisou em homenagem de Tiradentes.

NA LIGA DE DEFESA NACIONAL

Espera-se grande esplendor na solemnidade com que a Liga de Defesa Nacional commemorará a data de hoje.

Pela manhã, irão os membros da Liga depositar flôres na estatua de Tiradentes. Por essa occasião, os alumnos do Instituto Muniz Barreto, devidamente encorporados, entoarão hymnos patrioticos em homenagem ao heróe da Independencia. A's 20,30 horas, terá inicio a sessão solemne, em que se farão ouvir varios oradores, entre os quaes os Srs. ministros Muniz Barreto e Pinto da Rocha, Dr. Thomaz Delphino, Dra. Orminda Bastos e outros. Aos antigos servidores do Batalhão Tiradentes vai ser prestada homenagem especial por occasião dessa solemnidade. E' a primeira vez que este batalhão, independendo de qualquer sentimento politico, que tão bons serviços tem prestado, vai ser alvo de significativa prova de carinho, graças á iniciativa do eminente presidente da Liga da Defesa Nacional.

Não ha convites especiaes para essa festa civica.

NO GYMNASIO PIO AMERICANO

São as seguintes as solemnidades promovidas por este estabelecimento de ensino:

I — A's 6 horas, hasteamento da bandeira, quando serão cantados, pelos alumnos reunidos, os hymnos Nacional e a Tiradentes.

II — Uma commissão de alumnos representará o estabelecimento, comparecendo na grande passeata civica promovida pelos estudantes das escolas superiores, empunhando o estandarte do Gymnasio.

III — A's 2 horas será reaberto o Gremio Pio-Americano e entregue a sua direcção á nova directoria, sendo, logo após, iniciada solemne sessão civica e, pelo director, feito o historico dos acontecimentos que puzeram em foco o proto-martyr da liberdade brasileira.

O PARTIDO DEMOCRATICO

Communicam-nos da Commissão Executiva do Partido Democratico:

Conforme já foi annunciado ha dias, tendo a Secção Universitaria resolvido tomar a iniciativa das commemorações populares a Tiradentes, o Partido Democratico do Districto Federal entendeu de prestigiar aquelle movimento civico, convidando todas as pessoas filiadas ao Partido para comparecerem na imponente procissão.

Prohibe, porém, qualquer manifestação de ordem partidaria, porque Tiradentes não pertence a partidos: pertencente a todos os brasileiros; é orgulho e gloria da nacionalidade.

O Partido forneceu aos estudantes democraticos, promotores do bello movimento civico, milhares de bandeiras, numerosas legendas, etc., para maior brilho da parada popular.

Nesta festa devem comparecer, acompanhados das respectivas familias, todos os filiados do Partido, como prova de consciencia civica e de confiança em suas crenças politicas.»

NO LYCEU BETHENCOURT DA SILVA

Commemorando a data de amanhã, o professor Achiles Alves fará, no Gremio Literario Bethencourt da Silva, uma conferencia sobre «Tiradentes», havendo após uma sessão litero-musical na qual tomarão parte varios alumnos do Lyceu Bethencourt da Silva.

NO TEMPLO DA HUMANIDADE

A Egreja Positivista, como tem acontecido nos annos anteriores, tambem celebrará o dia do precursor da liberdade nacional.

A solemnidade será presidida pelo Sr. Bagueira Leal, que fará uma conferencia publica.

As revelações de um processo contra o Ku-Klux-Klan

O "mago imperial" dirigia os castigos, que consistiam em queimar vivos os condemnados

Detalhes impressionantes

Informam de Pittsburgh, que na Côrte Federal, se move um processo aos membros do Ku-Klux-Klan, que, por sua vez, entabolaram uma contra-demanda. Numa das ultimas audiencias, se revelaram detalhes horripilantes, entre elles, o do mesmo "mago imperial", Hiram Evans, dirigir em pessoa os tormentos que impunha a associação, nos quaes as victimas eram queimadas vivas na fogueira. A gente do klan costumava bombardear as suas proprias reuniões, com o fim de augmentar o numero de membros e suscitar um condemnavel antagonismo contra os catholicos. Na referida audiencia, se fizeram varios relatos de numerosas e incriveis atrocidades commettidas pelos famosos "cavalleiros da noite".

O processo é o resultado da expulsão de cinco membros dos klans locaes, por ordem de Evans, porque se immiscuiam em sua politica. A contra-demanda tem por objecto impedir ao klan operações e actividades ulteriores no Estado de Pensilvania; pede-se ainda uma renda de contas sobre mais de 20.000.000 de dollares, que mais de 300.000 membros pagaram no referido Estado ás casas da organisação.

Ainda na citada audiencia, as testemunhas declararam que muitos milhões de dollares, recebidos dos membros em varias partes do paiz, tomaram caminho para os bolsos dos "leaders" nacionaes do Ku-Klux-Klan. Quasi todas as testemunhas referiram as brutalidades e a pilhagem que praticavam as gentes do klan, sobretudo, os "cavalleiros da noite", que vestiam de vermelho e eram conhecidos entre os membros com o nome de "batalhão da morte".

O Sr. H. W. Evans, chefe do Ku-Klux-Klan, agora processado

Da longinqua cidade de Dallas, em Texas, veio uma testemunha para contar casos pavorosos em que os homens morriam na fogueira e centenares de pessoas eram despojadas de seus bens, emquanto a gente do Klan olhava friamente o espectaculo macabro da horrorosa agonia das victimas abrasadas pelas chammas. A narração de taes atrocidades, fel-a Clarence Ludlow, veterano da grande guerra e ex-membro do Klan de Dallas. Na sala de audiencias, reinava um silencio profundo, e Ludlow, falando com a maior calma e clara voz, narrou como um homem, um homem branco, foi queimado vivo, porque contra elle se allegavam suppostas transgressões contra sua familia.

— Esse homem — disse a testemunha — foi condemnado pela "côrte cangurú". Arrastaram-no pelas pernas até os suburbios da cidade; suas roupas foram empapadas em petroleo e, lentamente, o consumiram as chammas.

Ludlow falou tambem de um caso, no qual Evans pessoalmente dirigiu o castigo de açoitar a uma victima com um latego de couro de potro, até que em suas espaduas se levantaram grandes bolhas; arrancou-se-lhe depois o resto da indumentaria; nos olhos lhe collocaram pedaços de batatas, para que não perdesse a vista, e depois lhe atiraram sobre o corpo alcatrão fervente.

Outras testemunhas contaram como os homens e as mulheres do Klan, armados até os dentes, tomaram parte nas desordens organisadas préviamente, ás vezes, levando este lemma: "Matem todos os catholicos".

CONVENIO DO CAFE'

E' o seguinte o boletim do movimento controlado pelo gabinete do Sr. ministro da Viação, das entradas, embarques e existencias do café na praça, em 20 do corrente mez:

Entradas hontem	14.947
Existencia anterior, dia 19	259.802
Somma	274.749
Embarcadas hontem	12.367
Existencia hontem	262.382

A direcção da exportação de capitaes inglezes

Por **G. C. LAYTON**

(Redactor do "The Economist")

Especial para a "Gazeta

A organisação financeira de Londres de ha muito tem servido de modelo a organisações similares no mundo. Existem poucas das nossas actividades que não tenham tido ramificações internacionaes, e esta é uma das fórmas de sahida dos nossos capitaes.

Nas primeiras semanas de março, devemos lembral-o, discutimos a balança geral dos negocios da Grã-Bretanha, em 1927 e estabelecemos que a estatistica official demonstrava existir um credito a favor de noventa e seis milhões de libras. Mas, dahi não se segue que, necessariamente, esess noventa e seis milhões de libras, nem mais, nem menos, sejam movimentados.

Finalmente, segundo as estatisticas que nós mesmo vimos publicando no «The Economist», os emprestimos da Grã-Bretanha no exterior e nas regiões coloniaes do Imperio Britannico, durante o anno passado, em toda a sua extensão, montaram tão sómente a cento e quarenta e oito milhões de libras esterlinas. A disparidade fica, portanto, confinada ao ultimo anno.

De facto, tomando o total dos tres derradeiros annos, demos um balanço liquido de pagamentos, correspondentes aos cento e quarenta e tres milhões de libras esterlinas, mas uma sahida para novos emprestimos no estrangeiro, num total de trezentos e vinte sete milhões de libras, o que vale dizer, mais do que duas vezes mais o total do anno anterior.

E' claro que o balanço financeiro, para um determinado periodo, não póde representar a somma exacta, lentamente accumulada no estrangeiro, durante o mesmo periodo correspondente e que póde ser mais ou menos. O facto é que as novas sahidas de capital durante o anno representam, em si, uma parte de novas entradas de capital, durante o anno, mas não são ellas entradas, no seu total, a causa liquida do augmento de accumulações de dinheiro britannico em outros paizes.

Com respeito ás estatisticas de exportação do capital britannico, é instructivo e summamente interessante vêr como uma analyse detalhada do destino desses capitaes projecta uma nova luz sobre as necessidades mundiaes e sobre as nações do mundo cuja situação exige o remedio dos emprestimos. E' tambem importante notar que a direcção do capital exportação não deixa de ter influencia sobre a exportação de mercadorias. Não se póde dizer, por exemplo, que uma exportação de capital ou seja um emprestimo feito no valor, suppomhamos, de um milhão de libras a A., seja seguido por uma exportação para A, por parte da Grã-Bretanha, no valor tambem de um milhão de libras, mas um emprestimo a paiz estrangeiro, ao que se póde observar, affecta frequentemente, em alto grão, o curso dos negocios.

O total de emprestimos feitos pela Inglaterra a paizes estrangeiros, em 1927, montou a cento e quarenta e oito milhões de libras, é mais alto do que em varios annos anteriores, comparando com os cento e um milhões de 1926 e os setenta e sete milhões de 1925. Os ultimos tres mezes foram assignalados por excepcional actividade, aproximadamente a metade do total ou sejam setenta milhões. Durante os ultimos annos as possessões britannicas foram augmentando progressivamente os seus emprestimos.

No ultimo anno, o total foi de cento e um milhões, que póde ser comparado com os cincoenta e tres milhões de 1926 e os 61 milhões de 1925. A Australia tem demonstrado, ultimamente, grande voracidade e appetite nesse particular. No ultimo anno, pediu trinta e sete milhões, sendo que em 1926, pediu vinte e quatro milhões. Nos tres annos anteriores á guerra, o emprestimo fôra apenas de 9 milhões. A Africa do Sul tambem revelava enormalidade, sendo o seu total, segundo a estatistica, de quatorze milhões, quando fôra de seis milhões em 1926. O pedido do Canadá é tambem maior do que o commum, pois sóbe a treze milhões, sobre seis milhões de 1926.

O Canadá, aliás, vai livrando-se cada vez mais do auxilio britannico, tendendo, ora a financiar por si as suas proprias empresas, ora a recorrer ás fontes financeiras dos Estados Unidos.

Com relação á Europa, o accrescimo foi de dezesete milhões a vinte e um milhões. A Belgica vem em primeiro logar, ficando-lhe muito proxima a Allemanha, em segundo logar. As estatisticas que se referem aos Estados Unidos e os paizes da America do Sul reflectem parcialmente a grande importancia que assumiu a America, após a guerra, como principal exportadora de capital.

A experiencia demonstra que uma bem orientada sahida de capitaes com uma taxa attractiva é generosamente supportada na praça ingleza.

A direcção da "Gazeta de Noticias", dando ampla liberdade aos seus collaboradores, não aceita nem encampa as opiniões que estes expenderem em seus trabalhos assignados.

O CENTENARIO DO NASCIMENTO DE HIPPOLYTO TAINE

Um seculo faz hoje que, em Vouziers, nascia Adolpho Hippolyto Taine, o immortal pensador francez. A data de hoje é uma evocação grandiosa nos fastos da intellectualidade. Taine, como philosopho, foi o mais fulgurante discipulo de Condillac e Hegel. Despindo-se lentamente das idéas positivistas para, com o seu criterio sensato e pessoal, expandir o seu magnifico talento, manifestou, no fim da sua vida, accentuados pendores religiosos. As suas theorias literarias e scientificas, archivadas no repositorio opulento dos seus livros: L'Intelligence, Philosophie de l'art, Essais de critique et d'histoire e outros, denotam um esforço fecundo, equilibrado e methodico, a que não faltam as lentejoulas de um estilo seductor e ameno. Se é, por vezes, passivel de critica o criterio com que Taine seleccionou as fontes inspiradoras dos seus trabalhos historicos, é innegavel, por outra parte, no celebre pensador, a sobriedade das apreciações e a sensatez profunda das suas palavras.

Sirva esta recordação historica para symbolisar o preito commum, que hoje em todo o mundo recebe o nome de Hippolyto Taine, expressão tersa e gloriosa do pensamento francez e do pensamento mundial.

Idade eleitoral das mulheres

Acredita-se que, ainda em maio, e portanto, quando o Congresso estiver apenas iniciando os seus trabalhos, os congressistas sejam chamados a pronunciar-se sobre a concessão do voto ás mulheres.

Sobre o assumpto já nos temos, por vezes, manifestado.

Entretanto, como as suffragistas brasileiras allegam sempre os exemplos estrangeiros, e notadamente os inglezes, convem citar o recente projecto, ora em debate na Camara dos Communs, que manda augmentar para 25 annos a edade necessaria á obtenção do titulo. Isto significa que da inicial liberalidade, a ponderação britannica volta a attitudes mais severas. A experiencia ha de ter levado os inglezes á convicção de que, antes disso, é perigoso conceder ás senhoras o direito de voto.

Podem allegar que tal convicção é apenas do autor do projecto. Mas essa allegação não póde ser feita por quem conheça o regimen de opinião na Inglaterra. Ali, os projectos não representam apenas a vontade de seu autor, ou de um pequeno grupo.

Os projectos exprimem, sempre e invariavelmente, um grande movimento de opinião, a cujo encontro correm as Camaras Legislativas.

Por consequencia, ahi temos novo entrave ao andamento do projecto Lamartine, tal como elle se acha redigido.

O homem que cubiçava reclamo

A que ponto leva o exhibicionismo, a mania do reclamo...

Chegou ha dias á secretaria do gabinete do prefeito um cavalheiro que acabara de passar a vida regalada de dois mezes de licença. Chegou e desconcertadamente notou que estava esquecido que sua ausencia não inspirava saudades, antes satisfação. Não ter importancia na secretaria era uma coisa inadmissivel, que jamais supportaria. Só ter a ligar-lhe alguma os continuos, era a desmoralisação, era o seu prestigio de advogado periclitante. Barulho, muito barulho em torno do seu nome era o remedio heroico, e para ajudal-o, ahi estavam os rapazes dos jornaes que trabalham junto á Prefeitura. Pedir-lhes preconicios, elogios para os seus inconfundiveis meritos de burocrata e luzes de grande jurista, um retratinho mesmo, era coisa que talvez não fosse satisfeita, era um ridiculo pavoroso. E os jornalistas ás vezes são perfidos para com os pobres de espirito...

Pensou um pouco mais e uma palmada na testa foi obra de momento. Achára: os rapazes andavam á vontade pelo gabinete, tal a correcção com que se portavam; entre elles e os demais funccionarios existia a maior cordialidade, a melhor distincção no trato. Romperia, com tudo isso e passando mesmo por cima de seu superior hierarchico, prohibiria a entrada dos rapazes no recinto. Um barulho dos mil diabos se desencadearia, e seu nome ia para a berra, badalado com toda a força da publicidade, buzinado por todos os jornaes. Era a gloria, a rehabilitação, — se falado, muito falado. A resurreição!

Elle de facto fez a descortezia. Mas falhou o plano. Os jornalistas descobriram-lhe o jogo e ficaram penalisados por tanta falta de intelligencia. Realmente, é de lastimar o homemzinho; arriscar-se a um gesto tão deselegante em pura perda...

A exportação de carnes para a França

O Sr. ministro da Agricultura resolveu, de conformidade com o artigo 189, do Regulamento approvado pelo decreto n. 14.711, de 6 de março de 1921, instituir e approvar, para acompanhar as carnes e gorduras de producção nacional destinadas á exportação para a Republica Franceza, o modelo organisado pela Directoria Geral de Industria Pastoril e que vai rubricada pelo director geral da Agricultura.

Para servir na Engenharia Naval o Sr. ministro da Marinha designou, por acto de hontem o capitão de mar e guerra engenheiro naval Edmundo Rodrigues Pereira.

EXPEDIENTE

Serviço de publicidade da "Gazeta de Noticias"

Para melhor orientação deste serviço tudo que concerne á publicidade deverá ser dirigido ao chefe do serviço de publicidade da *Gazeta de Noticias*, que está sempre á disposição dos senhores annunciantes, prompto a attender, com urgencia, as suas determinações. Telephone 4517 Norte.

DR. CASTRO ARAUJO

Cirurgião — Director do Hospital Evangelico

R. DO ROSARIO, 129 — N. 5871

A TUSSILLAGEM

A tussillagem empregada nos cigarros DEIXA-VICIO do Dr. Nicolau Ciancio, é usada desde a mais remota antiguidade para a cura das doenças da garganta. (tussillagem vem de TUSSIS AGOS, afugenta a tosse) de modo que esses cigarros tiram o vicio de fumar e curam a garganta.

Politica e politicos

Telegrammas procedentes de Juiz de Fóra dizem que o presidente Antonio Carlos virá brevemente a esta Capital. Accrescentam os mesmos despachos que S.Ex. espera demorar-se aqui 8 dias, partindo depois para Bello Horizonte.

Nos circulos politicos de Minas, que procuramos ouvir, soubemos que, effectivamente, o Sr. Antonio Carlos pretende passar alguns dias no Rio. Aqui, S. Ex. conferenciará com os seus amigos da bancada mineira, expondo o seu ponto de vista quanto a certos problemas que, durante o anno, serão debatidos no Congresso.

Nenhuma informação positiva obtivemos quanto á conducta dos mineiros em relação a um projecto de amnistia, cuja apresentação, pelos deputados Marrey Junior e Francisco Morato, se vem ha dias annunciando. Entretanto, se o presidente de Minas aconselhar aos seus amigos voto favoravel á medida, a bancada mineira ficará scindida, pois muitos dos seus membros, tendo sobre o assumpto opinião conhecida, manterão anteriores convicções. Essa circunstancia, que aqui será exposta ao presidente Antonio Carlos, talvez determine considerar S. Ex. a questão aberta, caso deseje, com effeito — o que aliás não conseguimos apurar — attender ao apello dos deputados democraticos de São Paulo.

Quanto a outras questões, soubemos que Sr. Antonio Carlos recommendará aos deputados por seu Estado severa vigilancia na obra orçamentaria, de modo que os orçametos sejam votados sem «deficit».

•

O senador Vespucio de Abreu segue hoje para a Europa, a bordo do «Conte Verde».

•

O deputado bahiano Cordeiro de Miranda está ameaçado de processo, pelo juiz Alvaro Barbosa. Esse magistrado dirigia, para levar avante o processo, o necessario pedido de licença á Camara.

•

O Sr. Mauricio de Lacerda está desde hontem em São Paulo.

S. Ex. fará ali algumas conferencias politicas, regressando depois a esta Capital.

•

O Sr. Francisco Bressane, recentemente fallecido, foi, em dado momento, a figura central da politica mineira. Secretario da Commissão Executiva do P. R. M., conhecendo a politica municipal em todas as suas minucias, o coronel Francisco Bressane era alvo de attenções especiaes, e gozava em Minas, como aqui, na Camara, de generaes sympathias.

Essa posição despertou invejas, e uma perfeita conspiração cortou o velho politico da chapa federal. O córte se deu já quando Francisco Bressane estava tomado do mal que o victimou. Mas poude, por isso, lutar, e abandonou a politica.

Mas o senso da justiça, que póde tardar, mas não falta, já se tem manifestado em favor do fallecido politico mineiro. Assim é que o prefeito de Bello Horisonte, certamente de accôrdo com os seus correligionarios, deliberou mandar construir, no cemiterio em que repousam os restos mortaes de Francisco Bressane, um mausoléu. O gesto é significativo, principalmente se notarmos que os mineiros são muito parcos em homenagens dessa natureza. Registramol-o, para mostrar que, máu grado as dissensões partidarias, se faz nobre e boa justiça á memoria do illustre «leader» do P. R. M.

•

Recife, 19 — O Dr. Joaquim de Mello, secretario das Finanças do Estado do Rio, chegou a esta capital, tendo uma brilhante recepção.

O illustre secretario do governo fluminense, que vem tomar parte no Convenio do Assucar, foi recebido com grande homenagens, tendo sido cumprimentado a bordo pelo representante do Dr. Estacio Coimbra, governador do Estado.

O illustre visitante foi considerado hospede de Pernambuco, durante a sua permanencia no Estado.

A REBELLIÃO DO COURAÇADO "S. PAULO"

Proseguiu, hontem, no S. T. M., o julgamento dos accusados

Proseguiu, hontem, no Supremo Tribunal Militar, o julgamento da guarnição revoltosa do couraçado «São Paulo», no movimento sedicioso de 4 de novembro de 1924.

Aberta a sessão, sob a presidencia do ministro marechal Caetano de Faria, o ministro Dr. Bulcão Vianna opinou que o tribunal deliberasse antes sobre a preliminar levantada pelo advogado dos accusados, Dr. Targino Ribeiro, de incompetencia do fôro militar, antes de iniciar a discussão dos aggravos.

Contrario á proposta acima falou o ministro Dr. João Pessôa, baseado em accordam do proprio tribunal, constante dos autos.

Então com a palavra, o Dr. Pinto da Rocha iniciou a leitura do seu voto, prolongando-se até ás 5 horas da tarde, quando a seu pedido foi a sessão suspensa, em virtude da extensão do trabalho, que carece de maior tempo para que se complete no conhecimento do tribunal.

Nesse longo relatorio o ministro Pinto da Rocha procura demonstrar, juridicamente, ser o crime meramente politico, analysando os depoimentos das testemunhas e todos os documentos appensos aos autos.

A sessão, que foi suspensa ás 2 horas e 15 minutos, para descanso, e reiniciada ás 2 horas e 30 minutos foi sempre acompanhada por numerosa assistencia, interessada nos debates, levantados em torno desse ruidoso processo, que, a prevalecer a opinião do relator, será annullado. Na proxima sessão proseguirá ainda o Dr. Pinto da Rocha a leitura do seu voto.

NO PALACIO RIO NEGRO

O Sr. Dr. Washington Luis, presidente da Republica, recebeu os seguintes telegrammas:

Curityba — Temos a grata satisfação de communicar a Vossa Excellencia que o carvão das minas do Ribeirão Novo, submettido á experiencia na serra, no ramal de Paranaguá, fez a locomotiva manter o maximo de pressão em todo o percurso. Respeitosas saudações — Pereira Leite, pela Companhia Carbonifera.

Rio — Agradeço effusivamente o honroso comparecimento do digno representante de Vossa Excellencia á solennidade da abertura das aulas do anno lectivo da Faculdade de Sciencias Economicas, curso superior da Academia de Commercio, produzindo grande estimulo a professores e estudantes. Respeitosas saudações. — Candido Mendes, director.

Manáos — O Conselho Municipal de Manáos, prestando justa homenagem, deu o acatado nome de Vossa Excellencia a uma das principaes praças desta cidade. Cordeaes saudações — Sergio Pessoa, presidente.

INCOMPATIVEL PARA FUNCÇÃO MILITAR

O titular da Guerra reprehende e exonera um official do Serviço de Alistamento

Provado, como se acha, do inquerito policial militar, a falta attribuida ao major reformado Carlos Alberto de Oliveira Braga, tornou-se esse official passivel de pena disciplinar por transgressão ao n. 12 do art. 421 do regulamento para instrucção e serviços geraes (referir-se a superior de modo desrespeitador), o Sr. ministro mandou reprehendel-o na fórma do art. 426 do mesmo regulamento. Em consequencia, foi exonerado do cargo de delegado da junta de alistamento do municipio de Pial, Estado de Alagôas, cujo exercicio é incompativel com a attitude por elle assumida.

O Sr. ministro da Guerra foi a Valença

Seguiu pelo trem R 1, para Valença, o Sr. general Sezefredo Passos, ministro da Guerra.

Visita ao Instituto de Chimica

O Sr. ministro da Agricultura visitou, hontem, demoradamente, o Instituto de Chimica, uma das importantes repartições da sua pasta, percorrendo todas as installações e laboratorios, acompanhado pelo Dr. Mario Saraiva, director do Instituto, e por outros technicos e funccionarios.

Actos sem effeito na Agricultura

Foi tornado sem effeito o acto pelo qual foi nomeado Custodio Ferreira Alves para servir, internamente, como guarda jardim da Directoria de Arborisação.

Segue hoje para Petropolis, acompanhado do Dr. Plinio Uchôa, seu official de gabinete, o Dr. Antonio Prado Junior, prefeito do Districto Federal.

NOVOS INSPECTORES FISCAES

Designações approvadas pelo ministro da Fazenda

De conformidade com a proposta do director da Receita Publica, o Sr. ministro da Fazenda approvou a designação dos seguintes inspectores fiscaes do imposto de consumo: para os seguintes Estados: Amazonas — Shida Uchôa; Pará — João Martinho Ferreira Gomes; Maranhão — Joaquim Rodrigues Cajazeiros; Piauhy — João Pessôa da Costa; Ceará — Aarão Cidon; Rio Grande do Norte — Octacilio Bezerra Cacalvante; Parahyba — José Leon Mouzinho; Pernambuco — Manoel Arthur Albuquerque; Maranhão — João Manenthal da Rocha e Alberto de Azevedo; Alagôas— Claudionor Victor da Silva; Sergipe — Anthero de Mello Cezar; Bahia — Melchidose Amado; José do Rego Cavalvante da Silva Junior e Maximiniano Ramos de Queiroz; Espirito Santo — Benedicto Rodrigues; Estado do Rio — Arthur Lima de Magalhães, Edgard Nazareth, Alvaro Henrique Moreira de Souza, Paulo de Carvalho e João André de Backer; São Paulo — Heitor Espindola, Oswaldo Galvão, Antonio Sattammini de Oliveira e Alberto Martins de Oliveira; Paraná — Luiz Lameira Ramos; Santa Catharina — Francisco Camargo Junior; Rio Grande do Sul — Julio Coelho, Sezefredo Soares e Eugenio Damasceno Vieira; Minas — Joaquim Gomes de Carvalho, Accacio de Almeida e Adhayl Safres Coelho; em Goyaz — Claudio Cunha; Matto Grosso, José Anthero de Mattos; Districto Federal — Florentino Vaz Junior, Adolpho de Castro Leal, Jayme Severiano Robeiro, Ulysses Pernambuco Mello, Arthur Soares Rodrigues, Othon Julio de Barros Mello e Alberto Miranda.

Pagamentos, na Guerra

O Sr. ministro da Guerra providenciou junto ao Ministerio da Fazenda para que sejam effectuados os seguintes pagamentos: 107$420, ao 1º sargento auxiliar de escripta Julio Antonio da Silva; 1:850$, ao 1º sargento asylado Manoel Oliveira Cavalcante; 1:316$129, ao 2º tenente reformado Antonio Duarte Pinto Ribeiro; 1:200$, ao 2º tenente reformado Virgilio da Silva Braga; 400$, ao 1º tenente reformado Venancio Erico São Thiago; 333$333, ao 1º tenente Arthur Hesckt Hall; 2:400$, ao capitão da 2ª linha Salustiano de Rezende; 582$636, ao major reformado Joaquim Miranda de Vellasco; 3:650$, ao major Octavio Pitaluga; 1:920$, ao tenente-coronel João Antonio de Moura e Cunha; 206$646, ao marechal reformado Felinto Alcino Braga Cavalcanti; 165$570, ao capitão Paulo da Cruz de Souza França; 127$788, ao capitão Frederico Socrates; 128$905, ao capitão Oswaldo dos Santos Dias; 151$127, ao capitão Bernardo José Teixeira Ruas; 137$795, ao 1º tenente veterinario Eduardo de Ponte.

Associação Brasileira de Educação

CRIAÇÃO DE MAIS UM CURSO

Realisou-se, hontem, á tarde, na Associação Brasileira de Educação, a inauguração do novo Curso de Psychanalyse.

Essa solennidade teve a comparencia do vice-presidente da Academia Nacional de Medicina, professor Juliano Moreira e o director da Faculdade de Philosophia, general Moreira Guimarães.

A primeira conferencia versou sobre «Apresentação de Psychanalyse — A figura de Sigm Treud — Rapido esboço da nova sciencia — Historia da Psychanalyse — Os dissidentes — A Psychanalyse no Brasil — Psychanalyse e Pedagogia.»

Na proxima quarta-feira, o inspector escolar Sr. Deodato de Moraes, fará a segunda conferencia do Curso de Psychanalyse, discorrendo sobre o thema «Psychanalyse do inconsciente — O apparelho de Freud»

Todas as quartas e sextas-feiras, ás 5 horas da tarde, serão realisadas conferencias sobre este novo curso.

Thesouro Nacional

SUAS DEPENDENCIAS PERCORRIDAS POR UM REPRESENTE DE ROTSCHILD SONS

Esteve, hontem, no Ministerio da Fazenda o Sr. Stephany, representante da firma Rotschild & Sons, de Londres, o qual, acompanhado do chefe da 3ª secção do gabinete do respectivo titular, Dr. Jacob Cavalcanti, percorreu as dependencias do Thesouro Nacional.

Nova casa bancaria

AUTORISAÇÃO PARA SEU FUNCCIONAMENTO

O Sr. ministro da Fazenda autorisou o Banco de Commercio e Industria de Minas Geraes a estabelecer uma agencia em Itauna.

Ephemerides Nacionaes

21 de Abril

1792 — Foi, neste dia, levado ao cadafalso Joaquim José da Silva Xavier, — **Tiradentes**.

A elle recahiu toda responsabilidade da conjuração mineira.

No dia de hoje, deixo transcriptas algumas phrases de julgamento, deste martyr, de escriptores illustres.

O mais ethico de todos os nossos historiadores — Escragnolle Taunay: — "Pela aproximação occasional das duas semanas (semana santa, e a semana historica de Tiradentes), Christo, mais uma vez, pareceu chegar-se a Tiradentes, o qual, na hora suprema, buscou Jesus com registada aprazibilidade.

"Ao caminhar para o supplicio, desde a leitura da sentença de pena ultima, que já não é estar vivo ouvir annunciar morte, chamou a si o alferes Xavier o melhor sustento das coragens, a fé.

"Os franciscanos que o assistiram pasmaram de tamanha conformidade. Diminuido o castigo de outros inconfidentes, Xavier honrou a natureza humana, em grão sublime, regosijando-se em ser a victima unica, quando o instincto de conservação o aconselhava a denunciar, protestar ou lastimar-se." **Tiradentes** — na "Revista da Semana" — Rio 26-4-924.

Rocha de Carvalho, nos **Estudos Brasileiros** — 1ª série, diz "O descobrimento das minas, portanto, além de firmar definitivamente a situação economica de Vice-Reinado brasileiro, consolidou, tambem, a situação politica e social da nacionalidade, em vias de surgir armada, face a face, ante os mandatarios da Corôa de Bragança. Explica-se, desta arte, a conspiração que, em fins de seculo XVIII, no anno em que irrompeu a Revolução Franceza, foi descoberta em Minas Geraes. Os conjurados, encarnando os soffrimentos do povo, pertenciam á nota da sociedade brasileira. Eram poetas e magistrados, fazendeiros e militares, que planejavam sacudir o jugo da tirania lusa. Embora mallograda, por inconfidencia de trahidores, de origem portugueza, essa conjuração, como o barbaro enforcamento de um de seus mais exaltados chefes, o alferes Tiradentes, deixou profundas raizes na alma nacional, e o sangue do martyr não escorreria em vão pelas escadas do patibulo," pp. 45.

"Dentre elles (irmãos) destacava-se Joaquim José da Silva Xavier por seu genio activo e emprehendedor, por sua intelligencia prompta e vivaz e por sentimentos nobres e generosos, que cedo se manifestarão no culto fervoroso de dogmas catholicos e no amor ardente da patria. Quando reflectia ou falava na situação desta, vilipendiada e opprimida pelo jugo despotico da metropole, estremecia de emoção, afogueavam-se-lhe as faces, os olhos se lhe injectavam e delles brotavam lagrimas de amarguras... Estes traços que a tradição e as chronicas nos transmittiráp, esboçam — perfil moral de heróe." Xavier da Veiga — **Ephemerides Mineiras** — (Ver esta data).

O padre Raphae Galanti: — "Sobresahiu entre elles (mineiros distinctos) por seu enthusiasmo, independencia, subordinava elle toferes de cavallaria Joaquim José da Silva, o **Tiradentes**, que em 1748 nascera em Pombal perto de S. João d'El-Rei: A essa idéa de independencia subordinava elle todos os seus pensamentos e todas as suas obras. Exaggerando a esperança de um feliz resultado, buscava a torto e a direito attrahir todos para a causa que com tanto enthusiasmo abraçara. Levado por esta especie de fanatismo, não duvidou tentar o seu proprio commandante, o tenente coronel Francisco de Paula Freire de Andrade, moço de 32 annos e filho natural do irmão do conde de Bobadella, que outrora governara a capitania de Minas. Tratou igualmente de alliar o poeta Claudio Alvares Peixoto e muitos outros. Nem tentava só os brasileiros (por nascimento, mas até os filhos do reino, como o praticou com o seu compadre Domingos de Abreu Vieira.

"O seu enthusiasmo, todavia, não era patriotismo puro; era tambem o desejo de adeantar os seus proprios interesses; pois tinha sido infeliz em tudo quanto emprehendera. Começara por applicar-se á profissão de dentista, donde lhe veio o sobrenome de **Tiradentes**; mascateou em Minas Novas, porém sahiu-se mal; assentou praça na cavallaria logrando chegar ao posto de alferes, mas dahi não passou. Julgando-se por vezes preterido, abandonou a carreira das armas entregando-se á mineração; sendo, porém, mal succedido tambem nisto, tornou-se ao serviço. Estava no Rio de Janeiro a tentar umas empresas de estabelecer trapiches e encanamentos para fornecer copia maior de aguas á capital, empresas para as quaes não achou nem socios nem fundos, quando ali travou relações com o mencionado Sr. Maciel, que regressava da Europa. Delle recebeu as primeiras instrucções do plano que abraçou com tanto enthusiasmo, e que lhe causou a ruina final. "Cumpre accrescentar, diz Varnhagem, de qual tiramos sem escrupulo muitas destas informações que para alguns dos malogros do mesmo alferes em suas pretenções, além da circumstancia de ser **Tiradentes**, devia tambem contribuir o seu physico. —Era bastante alto e muito espadaudo, de figura antipathica, feio e espantado." **Historias do Brasil** — 3º vol. pp. 413 — 14.

"Ao cenáculo dos poetas conspiradores, onde logo se enquadra a figura religiosa de **Tiradentes**, vieram trazer o concurso do seu enthusiasmo o padre..." D. Duarte Leopoldo (arcebispo de S. Paulo) — **O Clero e a Independencia** — pp. 56.

Frei Raymundo de Penna Forte, que foi o assistente de **Tiradentes**, ouso dizer: "Foi um daquelles individuos da especie humana que põe em espanto a mesma natureza. Enthusiasta com o aperro de um Rauquer, emprehendedor com o fogo de um D. Quixote, habilidoso com um desinteresse philosophico, afoito e destemido, sem prudencia ás vezes, e outras temeroso do ruido da cahida de uma folha: mas o seu coração era bem formado." E mais adeante, diz "Tirava com effeito dentes com a mais subtil ligeireza e ornava a boca de novos dentes, feitos por ele mesmo, que parecião naturaes." **Relação circumstanciada da perfida conjuração descoberta em Minas Graes.**

João Ribeiro: "A alma da propaganda era o alferes de cavallaria Joaquim José da Silva Xavier, por alcunha originada de sua profissão, o **Tiradentes**, homem de espirito, religioso, de grande coragem e de nobilissimo caracter, mas (tão engalanado andava de seus planos) o mais indiscreto de todos."

Continúa depois: "**Tiradentes** tambem conforme o seu coração bem formado e leal, participou desses transportes, e dizia que só elle em verdade devia ser a victima da lei e que morria jubiloso por não levar após si tantos infelizes que desencaminhara.

"**Tiradentes** era um espirito grandemente forte, e na religião achou mais largo e substancioso conforto do que os outros companheiros de espirito leviano ou inconsiderado".

"**Tiradentes** tinha "as faces abrasadas", caminhava apressado e intrepido e hypnotisava com o Crucifixo que tinzia á mão e á altura dos olhos. Nunca se vira tanta constancia e tamanha consolação!" **Historia do Brasil** — Curso Superior — pp. 354 e 355.

A. Simões dos Reis.

O STOCK DE MERCADORIAS NO PORTO DE SANTOS

Augmenta o movimento respectivo

Ao Sr. ministro da Viação, o Sr. Dr. Hildebrando de Araujo Góes, inspector de Portos, Rios e Canaes, communicou que o stock de mercadorias no porto de Santos, na semana decorrida entre 2 e 8 do corrente, era de 120.354.487 toneladas contra 121.424.297 toneladas. Na semana anterior o movimento foi o seguinte: — mercadorias para embarques em vagões da São Paulo Railway, nos armazens e pateos 17.529.827; nos vapores atracados 25.891.000; carvão em carvoeiras 9.980.590; aguardando despacho aduaneiro — nos armazens e pateos 59.559.500; nos vapores atracados 6.749.000 e aguardando sahida para a rua, nos armazens e pateos 644.569 toneladas.

TRANSPORTE DE GADO DE MATTO GROSSO

O que diz em telegramma ao ministro da Viação a S. A. Frigorifico Anglo

Da Sociedade Anonyma Frigorifico Anglo, recebeu, hontem, o Sr. ministro da Viação, o seguinte telegramma:

«Temos a honra de congratularmos com V. Ex. pelo feliz resultado verificado na experiencia de transporte ferroviario de gado de Matto Grosso ás invernadas paulistas, no anno findo, no que a Estrada de Ferro Noroéste do Brasil cooperou grandemente, graças as medidas e apoio patriotico de V. Ex. Tendo em vista esse resultado os productores de gado em Matto Grosso esperam poder augmentar os embarques na safra do corrente anno, pelo que tomamos a liberdade de suggerir a V. Exa. a necessidade de augmentar o material rodante vago e locomotivas para amplamente attender o necessario transporte naquella Estrada. Esta providencia de V. Ex. torna a industria e criação de gado uma realidade.»

Noticia do Itamaraty

Em seguida ao attentado de Milão, foram trocados, entre S. Ex. o Sr. presidente da Republica e S. M. o Rei da Italia, os seguintes telegrammas:

«Lamento profundamente o attentado de Milão, apresento a Vossa Majestade minhas sinceras felicitações por não ter sido attingido. Washington Luis Pereira de Souza. Presidente dos Estados Unidos do Brasil.»

«Sou-lhe muito grato, Senhor Presidente, por suas gentis e attenciosas felicitações. Vittorio Emanuele».

—— O Sr. Octavio Mangabeira, ministro das Relações Exteriores, deu hontem a sua audiencia diplomatica aos Srs. Ministros e Encarregados de Negocios.

—— A companhado do Sr. Ramos Montero, ministro do Uruguay, esteve hontem no Itamaraty, o Sr. Balthazar Brum, ex-presidente daquella Republica, e que passou por esta capital, de regresso ao seu paiz, a bordo do «Massilia".

S. Ex. foi recebido pelo Sr. Octavio Mangabeira, com que se entreteve em palestra, agradecendo as attenções que o Sr. Ministro das Relações Exteriores lhe havia dispensado.

O NATAL DE ROMA

A Sociedade Nacional Dante Alighieri convida por nosso intermedio a todos os italianos a assistirem a commemoração do «Natal de Roma» que sob os auspicios do Real Consulado Italiano e do «Fascio» e com o comparecimento do embaixador e embaixatriz italianos, terá logar, hoje, ás 18 horas, no Instituto Nacional de Musica (rua do Passeio, 98), obedecendo ao seguinte programma:

I) — Conferencia do commandante Luigi Freddi;

II) — Canto de hymnos patrioticos italianos pelos alumnos das escolas «Principe di Piemonte» e «Luigi Mercatelli».

Naturalisações

O Sr. ministro da Justiça por acto de hontem, concedeu naturalisação a Antonio Ventura, João Francisco Soares, João Maria dos Santos Marujo, Manoel Ribeiro Caetano, naturaes de Portugal e residentes nesta Capital; a Sante Barbieri, natural da Italia e residente no Estado do RioGrande do Sul, e a Vicente Pericorne, natural, da Italia, e residente nesta cidade.

Instituto Brasileiro de Estomalogia do Districto Federal

Realisa-se, hoje, ás 20 horas, á Avenida Mem de Sá, 197, séde da Sociedade de Medicina e Cirurgia, a sessão solenne da posse da primeira directoria deste instituto.

Ordem do dia:

1.º Posse da directoria e da commissão de redacção dos archivos brasileiros de estomatologia.

2.º Breve allocução do orador, Dr. Abelardo de Britto.

3.º Conferencia sobre «Accidentes da dentição», pelo Dr. R. Chapot Prevost.

A sessão é publica, e para ella são especialmente convidados os pediatras e cirurgiões dentistas.

Exame de corredeiras de Curralinho a Sobradinho

VAO SER INSPECCIONADAS AS RESPECTIVAS ZONAS

O Sr. Dr. Hildebrando de Araujo Góes, inspector de Portos, Rios e Canaes, approvou a designação feita pelo chefe da Fiscalisação do Porto da Bahia, do engenheiro ajudante da mesma, para inspeccionar as zonas das corredeiras de Curralinho e Sobradinho e verificar as condições locaes para poder ser organisada a commissão que vai proceder os estudos respectivos.

Uma tabella de taxa para os servicos extraordinarios do porto

FOI CONVIDADA A ORGANISAL-A A COMPANHIA BRASILEIRA DE EXPLORAÇÃO DE PORTOS

O Sr. Hildebrando de Araujo Góes, Inspector de Portos, Rios e Canaes, recommendou á Fiscalisação do Porto do Rio de Janeiro que convide a Companhia Brasileira de Exploração de Portos a submetter á approvação o governo uma tabella de taxas para os serviços extraordinarios não previsto no contrato. Essa tabella deverá ser organisada de accordo com os serviços extraordinarios que são actualmente prestados pela Companhia, mediante o pagamento de taxas approvadas, a titulo provisorio.

O Ministerio da Viação vai julgar uma divida de 1.123:899$600

Ao Tribunal de Contas, o Sr. ministro da Viação solicitou registro e pagamento a The Brasilian Coal Company, na importancia de ..... 1.123:899$600, de fornecimentos feitos, no corrente anno, á Estrada de Ferro Central do Brasil.

Marinheiras

Historico do Lloyd

(Continuação)

O saldo apresentado no balanço encerrado em 31 de dezembro de 1915 era de 8.742:779$938, mais tarde reduzido a 5.392:387$818 por ter-se na escripta incluido varios lançamentos, que tinham deixado de figurar quando na apresentação do balanço em questão, não figurando outrosim real algum como amortisação do material fluctuante.

A linha Americana foi a que contribuiu para o Lloyd apresentar aquelle saldo, por isso que a sua receita attingiu a Rs. 7.219:382$762.

A subscripção recebida foi réis.. 1.393:782$943, que segundo os principaes contabilistas, representa receita, o que tambem contribuiu para o saldo demonstrado.

Em 1916 os serviços do Lloyd correram com franca prosperidade e a linha americana rendia o sufficiente para cobrir todos os prejuizos das linhas fluviaes e de pequena cabotagem e deixar saldos apreciaveis.

Em mensagem ao Congresso, na abertura da sessão legislativa, o presidente da Republica declarava-se satisfeito com os serviços do Lloyd, que, dizia, ter attendido ás necessidades do commercio, tanto de cabotagem, como das linhas exteriores.

Foi durante esta phase de prosperidades para o Lloyd que inesperadamente, a 23 de agosto, falleceu Servulo Dourado.

As homenagens prestadas a esse dirigente do Lloyd que, por um acaso de felicidade alliado a um trabalho perseverante em conjunto com o seu companheiro Carlos Midosi, poude reerguer a nossa mais importante empresa de navegação, foram imponentissimas e merecidas.

O vapor «Saturno» passou a chamar-se «Servulo Dourado» e a Praça das Marinhas recebeu o nome do saudoso director, por deliberação do prefeito de então, Rivadavia Corrêa.

Tempos depois o vapor «Servulo Dourado» foi denominado «Commandante Capella», nome que conserva até hoje, ignorando quem escreve estas linhas o movel que animou o espirito do autor de semelhante mudança por isso que poderia ter sido dado a outra unidade da companhia o nome do velho commandante Capella, que prestou reaes serviços por longos annos ao Lloyd e ter conservado no «Saturno» o do fallecido director, que bem mereceu semelhante homenagem.

Com o fallecimento de Servulo Dourado, o ministro da Fazenda nomeou seu substituto o Sr. commandante Antonio Muller dos Reis, que exercia o cargo de chefe do trafego.

A organisação administrativa a que obedeceu o Dr. Pandiá Calogeras, então ministro

- Annuncia-se a entrega, ao Foreign Office, do texto do projecto francez, sobre o Tratado multi-lateral de Paz Perpetua -

AS BRILHANTES COMMEMORAÇÕES DO NATAL EM ROMA

Foi inaugurado o novo aero-porto

Roma, 20 (A. A.) — Annunciam-se para amanhã brilhantes commemoração do Natal de Roma.

Pelo «Corso Umberto» desfilarão duzentl mil pessoas, todas membros dos syndicatos corporações e associações fascistas, levando cada grupo as suas bandeiras e as suas bandas de musica. Na praça «Del Popolo» falará á multidão o secretario-geral do Fascio, Sr. Turati.

Faz tambem parte das commemorações, a inauguração do aero-porto Littorio, cuja descripção completa já telegraphámos.

Roma, 20 (A. A.) — Celebrando o Natal de Roma, realisa-se amanhã, como já noticiámos, a entrega ao trafego do novo aero-porto desta capital, estabelecido de propriedade da Companhia Nacional Aeronautica.

O grandioso emprehendimento, para o qual muito contribuiu o governo, na execução do programma integral do fascismo que visa a expansão cada vez maior das energias nacionaes, constitue um dos factos mais importantes da historia moderna da aviação mundial.

Os estudos preliminares do aero-porto começaram em 1925 mas sómente em julho do anno passado é que foi iniciada a construcção. O novo campo chama-se «Littorio» e está situado ao noroeste de Roma, na localidade de Serpentaria, sobre a margem esquerda do Tibre e limitada pela «via salaria».

O aero-porto tem a dimensão maxima de 1.750 metros, permittindo a aterrissagem e partida em todas as direcções num comprimento util de 1.000 metros, podendo-se tambem operar a descida de hydro-aviões nas aguas do rio.

O aero-porto de Roma comprehende as seguintes construcções constituindo cada uma um departamento especial:

1 — Cabine para a central-electrica;

2 — Caserna para os pilotos e pessoal de aviação, com enfermaria, locaes accessorios, gabinetes de commando, etc.;

3 — Hotel e restaurante para serviço turistico, telegraphico, telephonico, serviço de bagagens, etc.;

4 — Escriptorios de alfandega, commando do aero-porto, escriptorio reservado para o Aero-Club e para as companhias de aviação que fizeram escala no campo «Littorio»;

5 — Hangar principal para os aviões da Companhia Nacional de Aeronautica, proprietaria do estabelecimento, officinas annexas de construcção, reparação, depositos, garagens, etc.;

6 — Hangar auxiliar a C. N. de A.;

7 — Campo de desportos, especialmente de «polo».

O aero-porto tem todos os dispositivos necessarios para servir aos vôos nocturnos e para as communicações radio-telegraphicas e radio-telephonicas, estando esses serviços a cargo do Ministerio da Aeronautica. Todas as dependencias são ligadas por estradas vicinaes que vão dar á Via Calaria.

O hangar principal é construido em cimento armado, coberto de ferro e fibro-cimento, constituindo um corpo unico com as officinas e escriptorios. A cobertura de aviões se estende numa área utilisavel e utilisada de 8.300 metros quadrados e a área occupada pelas officinas, escriptorios, armazens, etc., é de 3.500 metros quadrados.

A architectura das construcções é em tudo digna das tradições romanas e com o aero-porto de Roma, a Italia ficará possuindo um dos mais importantes, amplos e concorridos campos de aviação do mundo.

GONORRHEA
CURA RADICAL
Cancros duros e molles
Estreitamentos da urethra
IMPOTENCIA
Tratamento seguro e rapido.
Processo moderno
Dr. Alvaro Moutinho
Rosario, 163, N. 5471, 8 ás 19 horas.

PELA AVIAÇÃO INTERNACIONAL

Já chegaram a Murray-Bay os sobresalentes para o "Bremen"

Trieste, 20 (A. A.) — Em Lussimpiccolo, na ilha de Lussim (Pola) acaba de verificar-se lamentavel desastre de aviação.

Voava em perfeitas condições o hydro-avião 850, tendo como tripulantes o tenente Commandu, o sargento Guantfri e o mecanico Zeccharia, quando, por um erro de manobra, o apparelho precipitou-se do alto, fragorosamente.

Os tres tripulantes morreram.

Havana, 20 (A. A). — Annuncia-se que resultaram completamente infructiferos os esforços feitos pelos tres aeroplanos do exercito no sentido de descobrirem o apparelho no qual o tenente Ponce de Leon estava fazendo o seu vôo de experiencia.

Ponce de Leon desappareceu desde ante-hontem. A bordo do avião, como passageiro, ia um amigo seu.

Quebec, 20 (A. A.) — Já chegaram Murray-Bay os sobresalentes para o «Bremen».

De Murray-Bay, os sobresalentes serão enviados hoje para Greenley Island, de modo a que o apparelho allemão possa levantar vôo amanhã, proseguindo na viagem para Nova York.

Murray-Bay (Quebec), 20 (A. A.) — Em declarações feitas a diversas pessoas, o commandante Fitz Maurice, o aviador irlandez que acompanha os pilotos allemães do «Bremen», diz que a falta de apparelho radio a bordo é que os tinha impedido de chegar até Nova York.

Fitz Maurice conta peripecias interessantes da viagem de Dublin até Greenley Island, na primeira travessia directa do Atlantico na direcção leste-oeste que se consegue fazer.

Assim, diz o aviador irlandez que, na occasião da descida sobre Greenley, o proprietario do apparelho, o barão germanico Huenefeld, cahiu dentro dagua, de cabeça para baixo, tendo sido grande o trabalho delle, Fitz Maurice, para tirar o desastroso de sobre as ondas. A maior parte do vôo do «Bremen» havia sido feita a 50 pés acima das ondas. O piloto-chefe Koehl e o segundo piloto Fitz Maurice alternavam no leme.

Perguntado sobre se as tempestades de gelo não tinham damnificado o avião, Fitz Maurice respondeu que a providencia que haviam tomado de untar as azas com oleo parafinado tinha impedido que as camadas de neve se accumulassem sobre as azas.

Durante a viagem — accentua o aviador irlandez — aconteceu-me um phenomeno: enjoára, pela primeira vez em vôo... E não era isso desculpavel em quem já tantas vezes tinha voado, em quem não era decididamente, um piloto de primeira viagem... Termina Fitz Maurice salientando o «humour» que sempre existiu entre todos, durante a travessia, e o proprio «dono da casa», o barão Huenefeld servira o chá das cinco horas...

FALLECIMENTO DE UM REPUBLICANO HESPANHOL

Barcelona, 20 (A. A.) — Falleceu o popular escriptor e tradicional republicano Conrado Soure.

A CONFERENCIA DO DUQUE DOS ABRUZZOS COM MUSSOLINI

Roma, 20 (A. A.) — Logo em seguida á sua chegada a esta capital, de regresso da região colonial italiana, o duque dos Abbruzzos teve longa conferencia com o Sr. Mussolini.

O chefe do governo felicitou o principe pelo exito da sua missão, altamente proveitosa para a Italia, congratulando-se tambem com Sua Alteza pela obra realisada nas longinquas colonias em prol do italianismo.

EM TORNO DO CONGRESSO INTERNACIONAL DO CAFE'

Madrid, 20 (A. A.) — Por iniciativa do governo, vai reunir-se, na primavera, em Sevilha, o Congresso Internacional de Agricultura Tropical.

Estão sendo feitas negociações com o governo colombiano no sentido de que a referida reunião seja realisada simultaneamente com o annunciado Congresso Internacional do Café.

O CHEFE DE POLICIA DE UMA CIDADE NORTE-AMERICANA PROCESSADO COMO RESPONSAVEL PELA MORTE DE UM NEGRO

Nova York, 20 (A. A.) — Communica-se da cidade de Orlando, na Florida:

«O chefe da policia local e quatro soldados estão respondendo a processo, como assassinos.

A autoridade superior da policia e os seus auxiliares são accusados de autores da morte de um negro, crime esse occorrido no dia 10 do corrente.

Fala-se que, caso necessario, o processo será avocado pela justiça federal, afim de pôr definitivamente cobro ás perseguições inexplicaveis contra os homens de côr.

O CAMPEONATO DE TENNIS DO RIO DA PRATA

Buenos Aires, 20 (A. A.) — Foi feito, hontem, o sorteio para o Campeonato de Tennis do Rio da Prata.

Na categoria de «singles» ficou o brasileiro Freitas contra Luis Williams; o hespanhol Alonso contra Williams Amstrong; o brasileiro Araujo contra Calville Jones; o brasileiro Pernambuco contra Adelmar Echeverria. Na categoria de «duplas» ficou a dupla Alonso-Pernambuco contra Willinms Amstrong- Adelmar Echeverria; e a dupla Freitas-Araujo contra Williams Lopes-Pelliza.

O TRATADO DE PAZ PERPETUA

Annuncia-se a entrega ao Foreign Office do projecto francez

Londres, 20 (A. A.) — Annuncia-se a entrega hoje ao Foreign Office do texto do projecto francez sobre o Tratado multi-lateral de paz perpetua.

Tanto a resposta da Inglaterra como, segundo telegrapham de Berlim, a da Allemanha, ao secretario Kellog estão dependendo do exame do texto francez.

O CLUB VASCO DA GAMA QUER JOGAR COM O TEAM OLYMPICO CHILENO DE FOOTBALL

Montevidéo, 20 (A. A.) — O desportista Arthur Castro recebeu do Club de Aegatas Vasco da Gama, do Rio, a incumbencia de obter que o team olympico chileno de football dispute uma partida, por occasião da sua passagem pela capital brasileira.

O Vasco da Gama, que se annuncia nesta capital, offerece 50 % da renda liquida do jogo em favor do team chileno, para auxiliar a sua actuação em Amsterdam. Affiança igualmente que poderia conseguir da companhia do «Gelria» o retardamento da partida do vapor, do Rio, para permittir o match proposto.

A PRISÃO DO DEPUTADO COMMUNISTA DORIOT

Paris, 20 (A. A.) — Foi preso, esta manhã em Valenciennes, quando se retirava de um club politico, o deputado communista Doriot, que estava sendo procurado pela policia.

A MARINHA DE GUERRA FRANCEZA COM MAIS UMA UNIDADE

Foi lançado ao mar o cruzador "Colbert"

Paris, 20 (A. A.) — Foi hoje lançado ao mar, em Brest, o novo cruzador «Colbert», de 10.000 toneladas.

Vidas ao "Deus-dará"

O QUE A PREFEITURA NÃO VÊ, COM GRANDE PESAR DE TODA GENTE

Operarios e transeuntes com a vida por um fio...

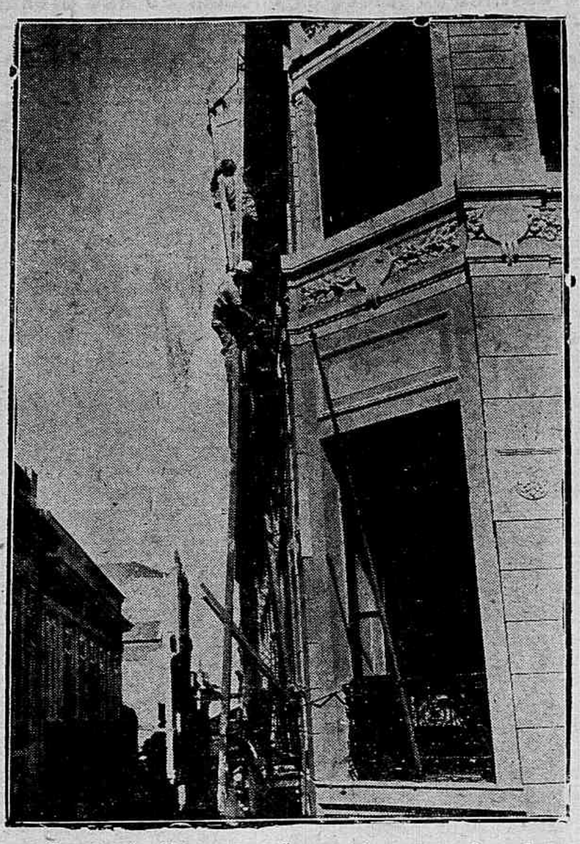

Os operarios "homens-mosca", em acção, num terceiro andar

Não sabemos se a Prefeitura do Districto cuida dos seus operarios, pondo-lhes a vida a salvo dos riscos dos seus officios. A julgar, porém, pela paga que lhes dá, parca e tardia, cuida muito pouco.

Mas que ella não cuida da segurança da vida dos demais operarios cariocas, é um facto incontestavel. Dir-se-á que essa é uma obrigação dos patrões, empresas ou companhias de construcção. Mas não é tanto assim. Pelo Regulamento vigente, além de pronunciar-se sobre a segurança das obras, a Prefeitura está obrigada a acompanhar a sua execução, e verificar, não sómente se os alicerces e paredes supportam as cargas, mas, tambem, se os andaimes supportam o peso e o trafego dos homens e materiaes.

Isso é intuitivo.

Com essa protecção, a Prefeitura põe tambem a vida dos transeuntes a salvo de graves occorrencias, pois em ruas centraes e de intenso movimento, a quéda de um carro de tijolos ou de um operario, póde occasionar incidentes lamentabilissimos.

Ora, ahi está porque ninguem póde concordar que operarios sejam obrigados a gymnasticas incriveis, realisando verdadeiras proezas do "Homem Mosca", em predios de seis pavimentos.

Ahi está uma photographia expressiva. E' o grande predio da rua do Ouvidor, esquina com a Travessa do Ouvidor, que está sendo pintado.

Os pobres operarios, não dispondo de escadas apropriadas, amarram as escadas communs nas sacadas, e sem a menor segurança entregam-se á sua tarefa. Quem passa, e vê esse trabalho incrivel, anda logo apressadamente, temendo ser apanhado.

E a tragedia da mudança de uma escada, para um lance superior?

Quem anda pelo centro vê tudo isso. Apenas a Prefeitura, que devia ter a virtude divina de estar em todas as ruas, não vê, nem viu, nem verá tão cedo essas cousas.

E é pena...

Villa Proletaria Marechal Hermes

O Decreto n. 4.209

Publicamos, a seguir, na integra, a lei em que se baseia o governo para fazer a cessão perpetua e gratuita do importante proprio nacional denominado "Villa Marechal Hermes", conforme o edital de concorrencia, no qual os numerosos predios habitados e os que estão por concluir figuram, sem avaliação como simples accessorios e bemfeitorias dos terrenos.

Decreto n. 4.209, de 11 de dezembro de 1920 — Autorisa o Poder Executivo a construir casas para operarios e proletarios e dá outras providencias:

O presidente da Republica dos Estados Unidos do Brasil. Faço saber que o Congresso Nacional decretou e eu sancciono a seguinte resolução:

Art. 1º — Fica o Poder Executivo autorisado a tomar as seguintes providencias, sem prejuizo dos dispositivos do decreto n. 2.407, de 18 de janeiro de 1911, que deverá ser sem demora regulamentado com as alterações constantes do presente:

a) concluir, por administração ou contrato, a construcção das casas que nas villas "Marechal Hermes" e "Orsina da Fonseca" estejam por concluir e concertar as que precisem de reparos, aproveitando os materiaes ali existentes e applicando a esse serviço as rendas das mesmas casas.

b) antes ou depois de realisadas essas obras, alienar ou arrendar as mesmas villas, mediante avaliação e concorrencia publica, dando preferencia a empresas fundadas especialmente para o objectivo do referido decreto n. 2.407, de 1911 e que se proponham ao fim social collimado pelo governo com aquellas construcções.

c) desapropriar terrenos no Districto Federal, para o fim do mesmo decreto ou para dividil-os em lotes de 300 a 750 metros quadrados, e cedel-os a funccionarios, operarios e diaristas, federaes ou municipaes, que quizerem construir, por si ou por intermedio das empresas constructoras, de casas populares, podendo o pagamento dos terrenos e das construcções ser feito por meio de desconto em folha até 30 °|° dos vencimentos e remunerações que percebem.

d) entrar em accordo com a Prefeitura e as empresas de transportes do Districto Federal para estabelecimento de cadernetas de passagens nominaes, com abatimento de preço, destinadas aos moradores das casas populares, e conceder o mesmo favor nas estradas de ferro da União.

e) applicar uma terça parte dos saldos das caixas economicas até a somma de dez mil contos de réis (10.000:000$000) para a execução do presente projecto, sem prejuizo da autorisação contida no art. 7º, do supradito decreto n. 2.407, de 1911, no uso da qual poderá ordenar ao limite que entender conveniente os emprestimos da Caixa Economica, directamente ou por intermedio do Banco do Brasil, e um juro de meio por cento acima do que vençam os depositos na mesma Caixa, não excedendo as quantias emprestadas a 80 °|° do valor dos predios dados em garantias hypothecarias.

Art. 2. — Revogam-se as disposições em contrario."

Esta lei foi regulamentada pelo decreto n. 14.813, de 20 de maio de 1921, relativo á concessão de favores para a construcção de casas populares e que nada dispõe com relação a alienação de Villa Marechal Hermes, sem duvida porque as suas casas, em edificios de dois andares, não se adaptam ao caso.

Diz o decreto no seu art. 7º: "A associação ou empresa constructora é obrigada a vender o predio, "constituindo habitação isolada", ao respectivo inquilino, se este pretender adquiri-o.

Ora, a maior parte dos edificios existentes na Villa é de dois andares; os que terão de ser construidos, já se declara no edital que serão de dois andares; logo, não poderão ser vendidos aos inquilinos, o que invalida a parte mais importante do referido decreto.

As casas da Villa Marechal Hermes não satisfazem á condição essencial para que querem applicadas, por terem sido feitas para serem administradas pelo Estado.

A CELEBRAÇÃO DO SEPTUAGESIMO ANNIVERSARIO DO REI DA SUECIA

Annunciam-se commemorações brilhantes em todo o paiz

Stocolmo, 20 (A. A.) — Vão em crescendo os preparativos para a celebração do septuagesimo anniversario natalicio de sua Majestade o rei Gustavo.

Annunciam-se commemorações brilhantes em todo o paiz. Nesta capital, tomarão parte nas festas a mocidade academica e delegações vindas de toda a parte do reino.

Acredita-se que, devido ao seu estado de saude, a rainha não poderá deixar o seu retiro da Villa de Capri, na Italia, a tempo de participar das homenagens ao seu real esposo.

A rainha já devia ter embarcado de regresso no dia 16, mas foi obrigada a adiar indefinidamente a viagem, em vista do seu estado.

VIOLENTA TEMPESTADE DESABOU SOBRE ASSUMPÇÃO

Asumpção, 20 (A. A.) — Violenta tempestade desabou hontem á noite sobre os bairros altos da cidade.

Algumas casas pequenas e centenas de arvores foram derrubadas.

Os prejuizos materiaes foram grandes. Não ha noticias de victimas pessoaes.

OS SOBERANOS DA ITALIA EM TRIPOLI

Roma, 20 (A. A.) — Telegrapham de Tripoli:

«Proseguindo na sua viagem triumphal, os soberanos de Italia visitaram hontem Garian, Azizia e localidades vizinhas.

Suas Majestades foram recebidas entre acclamações delirantes de italianos e indigenas.

O rei mostra-se verdadeiramente maravilhado com o progresso da colonisação e, principalmente, com o avanço da agricultura colonial. Por tudo isso congratulou-se com os agricultores e com as autoridades, dando-lhes o agradecimento da Mãi Patria.

Em Zavia se acham centenas de italianos da Tunisia, vindos em oitenta automoveis para prestar homenagens ao rei e á rainha.»

AS FILEIRAS DO FASCISMO AUGMENTARAM DE OITOCENTOS MIL MEMBROS

Roma, 20 (A. A.) — A «Foglio d'Ordini» accentua que, no periodo de 1927 a 1928 as fileiras do Fascismo augmentaram de 800.000 membros, entre «fascistas», «avanguardistas» e «balilla».

A mesma «Foglio d'Ordini» assignala que, desde 1º de janeiro deste anno, foram lançados ao mar um contra-torpedeiro, um navio-escola e nove submersiveis.

A ULTIMA EXECUÇÃO POR ENFORCAMENTO EM ILLINOIS

Nova York, 20 (A. A.) — Realisou-se hontem em Benton, no Illinois, a ultima execução legal por enforcamento.

Foi paciente Charlie Birger, condemnado á morte pelo assissinato do prefeito Joe Adams, de West City.

As noticias de Benton dizem que o condemnado subiu á forca «com um sorriso nos labios», tendo-se mantido nessa attitude corajosa até o ultimo momento. A execução foi effectuada no pateo interno da cadeia de Franklin, na presença de 500 pessoas.

Com a execução de Charlie Binger, a forca fica abolida no Illinois. Doravante a pena capital será executada na «cadeira electrica».

A REVOLUÇÃO MEXICANA

Mexico, 19 (B. I. E.) — O general Juan Dominguez, chefe das Operações Militares no Estado de Jalisco, communicou haver apprehendido aos rebeldes de San Miguel El Alto, um importante arsenal de guerra que estava escondido no Morro Culebra e na Cova de Christo, onde tambem se encontraram varias bombas de dynamite.

O TERREMOTO QUE SACUDIU QUASI TODA A REGIÃO BALKANICA

E' elevado o numero de mortos

Roma, 20 (A. A.) — Telegrammas chegados de Sofia dizem que, ao contrario do que se propalára ás primeiras horas, foi elevado o numero de mortos no terremoto que sacudiu quasi toda a região balkanica.

Em Philippopolis, a cidade mais affectada de Bulgaria pelo phenomeno, foram encontrados 100 cadaveres. Cinco mil casas ruiram.

O rei e os membros do governo haviam partido para a zona flagellada, em visita aos locaes dos desabamentos.

Roma, 20 (A. A.) — Segundo as ultimas informações recebidas nesta capital sobre o terremoto dos Balkans, as cidades que teriam sido mais affectadas foram as de Sofia e Plovdiv, ambas na Bulgaria.

Não ha ainda noticias de victimas pessoaes.

A REFINAÇÃO DE METAES NO MEXICO

Mexico, 19 (B. I. E.) — Os trabalhos de installação da planta refinadora da American Smelting Company em Monterrey, principiarão brevemente, havendo-se outorgado á Companhia uma concessão por 30 annos. O custo desta installação ascenderá a 2.600.000 pesos.

AS EMPRESAS PETROLIFERAS METTEREM-SE A' NOVA LEI

Mexico, 19 (B. I. E.) — A Secretaria de Industria e Commercio informa que as Empresas petroliferas do paiz submetteram-se á nova lei que rege a industria do petroleo. Em consequencia as referidas empresas já começaram a solicitar a confirmação dos direitos adquiridos antes de 1917. Póde dar-se por esta circunstancia, como difinitivamente terminado o conflicto da questão petrolifera.

O FAMOSO PROCESSO SINCLAIR

Washington, 20 (A. A.) — Já se acham encerrados os periodos de accusação e defesa no processo Sinclair, provindo do escandaloso caso das concessões petroliferas do Teapot Dome.

O processo subiu á sentença do juiz.

VIOLENTO INCENDIO NO DISTRICTO DE BRONX, NA AMERICA DO NORTE

Nova York, 20 (A. A.) — Violento incendio, que durou duas horas apesar dos esforços dos bombeiros, destruiu 60 acres de pastagens, no districto de Bronx.

Na área devastada havia tambem uma grande chacara de flores, considerada uma das maiores dos Estados Unidos.

UM ORIGINAL "RAID" DE DOIS "GARÇONS" DE RESTAURANTE

Berlim, 20 (A. A.) — Um «raid» original e interessante acaba de ser annunciado.

Dois «garçons» de restaurante desta capital, que são respectivamente, um «o mais alto de todos os seus collegas» e o outro «o mais baixo e rachitico dos «garçons», — vão fazer um «raid» de bicycleta, de Berlim a Genebra, na distancia calculada de mais de 900 milhas.

Os «raidmen» viajarão em trajes de sua profissão, isto é, casaca, collarinho, duro, camisa engommada e gravata preta... Não levarão bagagem nenhuma, provendo a sua subsistencia com o que conseguirem comprar ou ganhar pelo caminho.

No annuncio da empresa que vão tentar, os dois joviaes e modestos empregados declaram que «o seu intuito é provar que tambem os «garçons» são capazes de proezas de força e resistencia physica».

Os engraxates trabalham hoje

Por deliberação do Sr. prefeito os salões de engrajate poderão funccionar, hoje, até ás 5 horas da tarde.

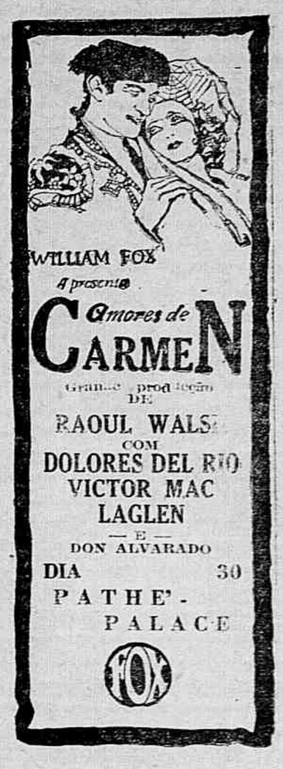

A REVOLUÇÃO NICARAGUENSE

Foi descoberto o novo esconderijo das forças sandinistas

Managua, 20 (A. A.) — O commando das tropas estadunidenses de controle annuncia que foi descoberto o novo esconderijo das forças sandinistas, na parte oriental de El Chipote.

Accrescenta o commando que os marinheiros americanos conseguiram desalojar os rebeldes, sem soffrer baixa nenhuma.

MUSICA

O primeiro concerto de Uninsky, no Municipal — O nosos theatro official abre-se, definitivamente, na proxima terça-feira, 24 do corrente, para uma série de recitaes de piano e violino, que começará com os concertos do joven e já famoso pianista russo Alexandre Uninsky, artista que nos chega precedido de uma fama verdadeiramente brilhante.

A abertura da nossa principal casa de espectaculos marcará, como acontece todos os annos, o grande acontecimento artistico e mundano do anno. A empresa Ottavio Scotto, concessionaria do Theatro Municipal, escolheu por isso para a inauguração da temporada deste anno, que promette ser a mais variada e brilhante, um joven artista que se vem impondo como um "virtuose" de merito inconfundivel.

O programma do seu primeiro recital, na terça-feira, 24 do corrente, é o seguinte:

I — Liszt, Sonata (dedicada a Schumann);

II — Chopin, Ballada em sol menor; Nocturno em fá sustenido maior; Dois estudos; Polonaise em lá bemol maior.

III — Debussy, Jardins sons la pluie. Rachmaninoff, Preludio. Prokefleff, Preludio e marcha. Infante, El vito (variação sobre uma dansa popular hespanhola).

CAPITULANDO AO AMOR PATHE' - PALACE IVAN MOSJOUKINE — E — MARY PHILBIN

HOJE HOJE

O mais bello e emocionante romance passional da UNIVERSAL JEWEL

CAPITULANDO AO AMOR

Onde palpita a arte suprema do grande artista IVAN MOSJOUKINE Ao lado da encantadora — MARY PHILBIN —

A prepotencia, a perversidade de um principe russo, curvam-se ante a evidencia do mais sublime amor.

A emocionante hora do sacrificio, onde um povo inteiro aguarda o holocausto da pureza de uma joven, para a sua libertação. O ultimatum — a vida por um beijo...

«Quero viver pura, para que ser sacrificada? Foi a resposta dada pela formosa judia MARY PHILBIN ao poderoso principe russo sedento de amor IVAN MOSJOUKINE.

Noticias de geral interesse pelas

NOVIDADES INTERNACIONAES N.° 8

A Bonboniére do Pathé Palace offerecerá na matinée de hoje, bonbons ás crianças, senhoritas e senhoras, como lembrança da sua inauguração.

Em pról da verdade

Exmo. Sr. Redactor da "Gazeta de Noticias".

Saudações respeitosas.

Injusta e insolitamente accusado em nota dessa conceituada folha, edição de 12 do corrente mez, sinto-me no dever indeclinavel de explicar-lhe meudamente o facto a que alludiu na publicação predita, para que conheça "de visu" V. Ex. que foi ludibriado de modo vil por um individuo que tem já o seu nome inscripto nos annaes criminalogicos. Esse facto a que me reporto é, em resumo, o seguinte: Vendi aos Srs. Wenceslau & Abião, de Aymorés, ou antes, a Luciano Oliveira, que foi quem se me apresentou em casa, 30 caixas de bacalháo, cuja importancia da factura eu a recebi desde logo, pela circumstancia deveras ponderosa á vista de precedentes nada abonatorios, de que era necessario receber. Effectivou-se a transacção a 12 de março findo e a 28 do mesmo mez, por motivos alheios á minha vontade, taes precisar eu de esperar a mercadoria vinda do Rio, uma vez que sou mero agente commercial actualmente, e ainda em obediencia a determinada prescripção ordenada pela Repartição de Hygiene (justifico aqui a relativa demora no embarque), foi despachada a mercadoria em questão, pagando eu á minha custa e desde que não fui ainda indemnisado, as despesas respectivas, que importaram em 30$400, consoante tudo se acha provado do recibo junto fornecido pela Agencia da E. de Ferro Diamantina, nesta Capital. Dias após á supracitada transacção, procurou-me em meu escriptorio Luciano Oliveira e não Wenceslau & Abião, que desconheço, o qual dizendo não haver recebido o bacalháo, cujo prazo de entrega não foi absolutamente estipulado, reclamou a entrega immediata da mercadoria, ou o dinheiro com que m'o pagou. Muito calmo e polidamente, promptifiquei-me a explicar-lhe o que havia a respeito, mostrando-lhe com documento authentico não se tratar de falta qualquer da minha parte, promovendo eu a diligencia necessaria no sentido de cumprir estreitamente o meu dever de intermediario. Não se conformou com as ponderosas razões apresentadas Luciano de Oliveira, que passou a dirigir-me insultos e improperios, sendo eu obrigado a repelli-o na altura da agressão, conforme foi isto testemunhado pelo Sr. Elias Ferreira Coelho, fiscal do imposto de consumo, Dr. Affonso Lyrio, advogado na comarca e pessoas outras que intervieram no sentido de evitar, talvez, uma desagradavel scena de pugilato. Compellido a retirar-se, o fez Luciano, que disse ia tratar dos seus direitos e que mentiu despudoradamente affirmando ter-lhe eu devolvido o dinheiro da transacção. Não lh'o devolvi nem poderia fazel-o, dadas as circumstancias já explanadas do caso occorrente. Como operar-se, mesmo, essa devolução se não me achava eu em falta, se o negocio havia sido perfeitamente concluido e se procedera eu com lisura que aqui desvendo? E como ser capitulado de vigarista um homem que não póde, de modo algum, medir-se pela mesma craveira de Luciano Oliveira, já processado ahi no Rio de Janeiro como passador de sellos falsos? Bem se vê que vigarista não é termo que se possa applicar senão áquelles que não têm coragem de commerciar com o proprio nome, preferindo constituir firmas fantasticas, porque são incapazes de manter a linha discreta que se impõe necessariamente a homens dignos. De resto, Sr. Redactor, quando se fala em vigarista, é preciso fechar a porta, não dar absolutamente margem a que se hajam de pronunciar os Lucianos.

Sou de V. Ex.
Atto. e Resp.
ELIAS MIGUEL

ODEIO-AS TODAS PATHE' REVISTA
PATHE'
por JUNE COLLIER
HOJE — — HOJE
William Russell e June Collier
Interpretes da famosa super-comedia FOX FILM.
ODEIO-AS TODAS
O lenimo do inimigo das mulheres, que acabou sendo vencido pela mais encantadora das Evas.
Atrapalhações de um bohemio no palacio das odaliscas.
Numa deslumbramento de scenarios orientaes, em meio das lir das bacchantes, surgira a meiga creaturinha que conseguiu domar o coração daquelle que dizia sempre
ODEIO-AS TODAS

O PITTORESCO E INTERESSANTE
Pathé-Revista
A Bonboniére do Pathé Palace offerecerá na matinée de hoje, bonbons ás crianças, senhoritas e senhoras, como lembrança da sua inauguração.

Num violento choque de vehiculos, na estrada Rio-São Paulo, saem victimados dezoito operarios

O AUTO METTEU-SE ENTRE O BONDE E O POSTE

E dois feridos foram soccorridos pela Assistencia

Hontem, á noite, cerca de 8 horas, na rua Marechal Floriano, uma das mais movimentadas, occorreu um desastre provocado pela imprudencia de um motorista, que metteu seu carro entre um poste e um bonde. O auto, uma baratinha, que tem o numero 8.200, ficou bastante damnificada, tendo o bonde tambem soffrido bastante.

Devido ao grande movimento da rua em que se deu o desastre, o transito ficou bastante prejudicado, enfileirando-se grande quantidade de bondes, omnibus e autos que, buzinando, faziam um barulho ensurdecedor.

O desastre occorreu assim:

Cerca de 8 horas da noite, conforme dissemos acima, corriam, em direcção aos arrabaldes da zona norte, um bonde e a barata 8.200. Em dado momento, a barata, que ia contra a mão, quiz avançar para passar á frente do vehiculo da Light, quando, talvez devido ao máo calculo do chauffeur, foi de encontro ao bonde, que já havia passado com quasi a metade dianteira, pelo poste. A barata, então, apesar de ter o motorista apertado os freios, não obedeceu e não parou: — arrojou-se sobre o bonde, sendo arrastada e imprensada entre este e um poste de illuminação.

O motorista conductor da barata, seu proprietario, assim como um seu amigo que ia a seu lado, ficaram feridos. São elles: Aristides Costalano, de 28 annos de idade, brasileiro, despachante municipal, morador á rua Fonseca Telles numero 58, que teve contusões no thorax e escoriações pelo corpo, e Alfredo, de 17 annos de idade, filho de Antonio Ramos, morador á rua S. Christovão n. 44, 2º andar, com contusões na perna direita e região lombar.

Ambos os feridos foram medicados no Posto Central de Assistencia, e as autoridades policiaes do 3º districto tomaram conhecimento do facto.

COLHIDO POR UM TREM

SEU ESTADO E' GRAVE

O trabalhador da Central do Brasil, João Barbosa, de 45 annos, hontem, á tarde, foi colhido por um trem na estação de Madureira, ficando com fracturas na cabeça e diversos ferimentos pelo corpo.

Transportado para a Assistencia do Meyer, recebeu os primeiros soccorros e depois foi removido para o Hospital Evangelico.

O Marcolino apanhou

Manoel Marcolino Borges, de côr parda, com 59 annos de idade, carpinteiro, viuvo, brasileiro, morador á rua Silva Mourão n. 264, foi, hontem, quando se enconfrava na rua José Bonifacio, aggredido a socos, por um desaffecto, ficando ferido no flanco direito.

A' Assistencia do Meyer prestou soccorros.

Assassinou a bala primo e futuro cunhado

ANTECEDENTES DA VICTIMA DA TRAGEDIA DE PETROPOLIS

Ainda sobre a tragedia que abalou ha dias, a cidade de Petropolis, chega-nos a nosso conhecimento alguns detalhes sobre os antecedentes da victima e de suas relações com a irmã de seu assassino.

Esses esclarecimentos foram prestados pelo despachante municipal Sr. Elias J. Censi, que na qualidade de procurador de Cezar Nasser conhecia bem os seus antecedentes e as suas relações com Maria Masser.

Pelo que diz o despachante, Cezar, era noivo de Maria Nasser e não havia entre ambos differença de idade, pois, contavam os dois trinta e um annos de idade.

Segundo se propalava, Cezar, já era amante de Maria Nasser, a quem illudia com falsas promessas de casamento.

Sobre os seus antecedentes, o despachante contou um crime cometido por elle, em Bombahy, cidade de Minas Geraes.

O facto passara-se em 1920.

Ao ser surprehendido pelo padrasto, quando arrombava um cofre, Cezar, assassinou-o a tiros, sendo mais tarde julgado pelo Jury daquella cidade, que o absolveu.

Ainda na mesma cidade de Bombahy, Cezar infelicitara duas moças brasileiras.

Como se vê, os antecedentes do assassinado são os peores possiveis.

Segundo disse o Sr. Elias, os motivos de seu assassinio, foram, justamente, movidos pelo modo repugnante com que Cezar se portou no caso de Maria Nasser.

FOI ATROPELADO E TEVE A PERNA ESMAGADA

SENDO NECESSARIO AMPUTAL-A

O typographo do "Paiz", João Pacifico dos Santos, de 44 annos de idade, morador á rua General Caldwell n. 201, foi, hontem, colhido por um auto da Directoria de Obras Municipaes, conduzido pelo chauffeur Adherbal Aguiar Vieira.

O atropelamento se deu na esquina das ruas Julio do Carmo e Visconde Duprat, tendo João ficado com esmagamento da perna esquerda.

Levado para o Posto Central de Assistencia, foi a victima depois para o Hospital de Prompto Soccorro, onde se viu ser necessaria, devido á gravidadede de seu estado, a amputação da mesma.

O motorista foi preso em flagrante e autuado pelas autoridades do 9º districto policial.

Dr. Brandino Corrêa

Molestias do apparelho Genito Urinario no homem e na mulher. OPERAÇÕES. Utero, ovarios, prostata, rins, bexiga, etc. Cura rapida por processos modernos, sem dor, da

GONORRHE'A

suas complicações: Prostatites, orchites, cystites, estreitamentos, etc. Diathermia, Darsonvalização. Rua Republica do Perú, 23, sob., das 7 ás 9 e das 14 ás 19 horas. Domingos e feriados, das 7 ás 10 horas. Central 2654.

DR. ATAULFO MARTINS
MEDICO OPERADOR
Cons. B. Ayres, 85, 4º - Elev.
Res. Magalhães Castro, 104
JARDIM 832

GONORRHEA

e suas complicações. Cura radical por processos seguros e rapidos — DR. JOÃO DE ABREU e DR. DUARTE NUNES, das 8 ás 19 horas. Telephone 5803 Norte. Rua S. Pedro n. 64.

POR CAUSA DA MULHER

Um com facadas e outro com pauladas

Deu-se hontem em Marechal Hermes, uma luta entre dois homens, por causa de uma mulher, que por pouco não teve consequencias graves.

Segundo apurou a nossa reportagem o facto se resume da seguinte maneira:

Em Oswaldo Cruz, á rua Alberto de Carvalho n. 143, reside o carregador do Mercado das Flores, João Manoel do Nascimento, de 29 annos, solteiro, que vivia em companhia de sua amasia Saturnina do Espirito Santo.

Viviam em relativa felicidade, pois Saturnina não parecia muito satisfeita com seu estado tanto que, ha cerca de um mez deu ouvidos ás propostas que lhe fez o trabalhador Miguel Alves, de 28 annos, e com elle foi residir á rua Tenente Negrão n. 66, em Marechal Hermes.

Nascimento a principio pareceu se conformar com a ingratidão da companheira, porém, a proporção que passavam os dias as saudades augmentavam.

Hontem finalmente, Nascimento resolveu rehaver a amasia e para isso foi procurar Saturnina na casa de Miguel Alves.

Ahi chegando, os dois homens como era natural, discutiram e Alves, armado de um pedaço de pao esbordoou Nascimento.

Este, que levava comsigo uma faca, defendeu-se com esta arma, ferindo o adversario.

No accesso da luta surgiu a policia que prendeu os contendores em flagrante, autuando-os no 23º districto.

A Assistencia do Meyer foi requisitada para effectuar os curativos de que careciam os dois brigões e levou-os em ambulancia.

João do Nascimento, apresentava ferimento a cacete na região frontal e Miguel Alves, facadas na cabeça e nos braços.

Após os curativos o primeiro voltou para a policia e o segundo foi internado no Hospital de Prompto Soccorro.

40:000$000

O bilhete n. 47$0 premiado com 40:000$000 na loteria do Estado do Rio extrahida hontem foi vendido nesta Capital.

Colhido por um bonde

NA PRAÇA 15 DE NOVEMBRO

Hontem, á noite, um bonde colheu, na praça 15 de Novembro, o Dr. Pereira da Costa, de 48 annos de idade, casado, brasileiro, morador á rua Presidente Domiciano n. 227, em Nictheroy.

O atropelado teve contusões no thorax e escoriações generalisadas e foi soccorrido pela Assistencia, retirando-se.

FRACTUROU A PERNA

TRAVESSURA DESASTROSA

A Assistencia do Meyer soccorreu, hontem, a menina Dircy, de 1 anno de idade, filha de Gastão Rodrigues, que apresentava fractura da perna esquerda.

A pequenita foi victima de uma quéda, em sua residencia, á rua Moreira n. 19, no Engenho de Dentro, quando brincava.

Após os curativos necessarios, voltou para seu domicilio.

ESCANDALO NO COMMERCIO DE VICTORIA

Sob o titulo acima tratamos detalhadamente, em nossa edição de 12 do corrente, de um facto occorrido na capital espiritosantense entre dois negociantes, facto esse que teve grande repercussão no meio commercial daquella cidade, não só pelas circumstancias em que foi narrado, como tambem por ser um dos seus protagonistas pessoa muito relacionada no meio capichaba.

Trata-se do negociante Elias Miguel, estabelecido com escriptorio de representações á rua 1º de Março n. 11, que, tendo effectuado uma transação commercial com a firma Wenceslau & Abião, situada em Aymorés, Estado de Minas, foi, por um mal-entendido de um dos socios da firma em questão, victima de um facto summamente vergonhoso.

Agora, porém, melhor informados, podemos retirar as notas desabonadoras que sobre este Sr. foram lançadas, publicando em outra local a carta que nos foi dirigida pelo mesmo, explicando o facto tal qual como se verificou.

O MOTORISTA FOI VITIMA DE UM BONDE

O motorneiro José Silva, de 35 annos de idade, casado, medicou-se hontem no posto central de Assistencia, por apresentar ferimentos na cabeça e hemitorax, e com commoção cerebral, em vista de ter sido colhido por um bonde na rua D. Anna Nery.

Depois de medicado, Noé foi internado no Prompto Soccorro.

Explodiu o fogareiro

E FICOU QUEIMADA A HENRIQUETA

Em sua residencia, á rua Leoncio de Albuquerque, s/n., a viuva Henriqueta Silva, de 48 annos, foi victima da explosão de um fogareiro de alcool.

Em consequencia, recebeu queimaduras generalisadas de 1º e 2º grãos e no thorax e abdomen, de 2º grão.

A Assistencia prestou soccorros, fazendo-a, depois, internar no Hospital de Prompto Soccorro.

PRINCIPIO DE INCENDIO

Na casa da rua Itapiru', esquina de Chichorro, manifestou-se hontem, á noite, um principio de incendio.

Requisitados que foram os Bombeiros, partiu para o local a bomba de 1º soccorro, commandada pelo tenente Lara, que não teve necessidade de entrar em acção.

As chammas foram apagadas a baldes dagua.

A policia do 9º districto tomou conhecimento do facto.

UM BARRACÃO INCENDIADO

NA RUA DO CATTETE

Os Bombeiros foram chamados, hontem, para extinguir o fogo que lavrava num barracão utilisado como deposito, situado nos fundos da carpintaria á rua do Cattete numero 116, de propriedade de Manoel Pinto Mattos.

Apesar da presteza com que attenderam, tiveram apenas o trabalho de apagar o enorme braseiro em que ficou rapidamente transformado o referido barracão.

Segundo conseguimos apurar, o fogo teve inicio num fogareiro em que um aprendiz aquecia cola e communicando-se as chammas a umas "ripas" de madeira, rapidamente se propagou áquella dependencia da carpintaria, que era toda de madeira.

O prejuizo foi total.

Violento choque de vehiculos na estrada Rio-São Paulo

Tres auto-caminhões da Estrada de Rodagem chocam-se nas proximidades do kilometro 41

Verificam-se dezoito victimas, sendo grave o estado de seis

Um grupo de feridos no posto da Assistencia do Meyer, após os curativos

Mais um grande desastre de autos na estrada Rio-São Paulo, proximidades da estação de Campo Grande, parada da Central do Brasil.

Não ha muito que um outro, não de tamanho vulto, ali occorreu.

Ao que parece, factos assim tão lamentaveis, irão se repetindo, até que a Inspectoria de Vehiculos assuma a attitude que lhe compete, distribuindo auxiliares naquella zona ou que, pelo menos, faça cessar o abuso de certos individuos que costumam, embora sem habilitação alguma, tomar a direcção de autos.

Não foram verificados casos de morte nesse desastre, porém, não deixou elle de trazer consequencias notaveis, desde que registrou dezoito victimas, sendo grave o estado de seis dellas.

Uma providencias energica da repartição a que alludimos, talvez venha a sortir algum effeito, além de trazer um pouco de esperanças aos que, diariamente, se vêm entregues a esses desastrados motoristas, tendo, a cada instante, a vida empenhada num grande perigo.

A violenta collisão de vehiculos deu-se, como dissemos em Campo Grande, na estrada Rio-São Paulo, trecho do kilometro 41, e, segundo apuramos foi do modo por que passamos a narrar.

O CHOQUE

Poucos minutos passavam das nove horas da manhã de hontem quando teve logar a formidavel collisão de vehiculos no kilometro 41.

Sempre a essa hora o movimento de transporte de operarios é enorme naquella estrada e, tal como de costume, hontem as corridas eram frequentes e successivas.

Entre os vehiculos que trafegavam pela estrada Rio-São Paulo, conduzindo a seus postos de trabalho crescido numero de homens, contava-se o auto-caminhão n. 14, da Commissão de Estradas de Rodagem.

Segundo conseguimos saber, o motorista que dirige esse transporte, sem a comprehensão minima de responsabilidade e sem o menor respeito a vida dos que diariamente viajavam no vehiculo entregue á sua direcção, abria sempre grande marcha naquelle local.

Por vezes um grande desastre já se annunciára por essa imprudencia, mas, o chauffeur, ao invés de se corrigir, antes tornava cada vez maior a audacia de correr, vencendo excesso de velocidade, numa disparada demoniaca.

Tanto se annunciou que afinal veiu a ter execução a scena desastrosa.

O auto-transporte n. 14, vinha numa carreira precipitada e louca, descendo aquelle caminho e era tão vertiginosa a marcha com que o motorista dirigia o caminhão que, nem houve tempo de haver elle conseguido evitar uma collisão, embora visse a uns cincoenta metros do carro com o qual veiu a chocar o seu.

Este era tambem um auto-caminhão tinha o n. 521.

O encontro foi de tal maneira violento, que o transporte 521, carregado de operarios, apanhado abruptamente fez-se sobre um outro vehiculo da mesma natureza e tambem conductor de uma turma de homens de trabalho.

Por verdadeiro milagre o desastre não teve consequencias fataes, isto é, não deixou mortos na localidade a que nos vimos referindo.

A sorte andou de perto com aquelles humildes cavalheiros pobres.

Nenhum morreu. Nem foram todos victimados.

Apenas dezoito sahiram feridos, sendo graves os ferimentos que seis receberam.

Na ansia de prestar soccorros aos companheiros colhidos quando nem haviam ainda começado o serviço, outros trabalhadores tratavam de fazer a remoção dos feridos para o posto da Assistencia do Meyer, e para isso, solicitaram do chauffeur Francisco Americo Visconde, um auxilio, pedindo que esse tambem motorista da Estrada de Rodagem conduzisse as victimas, em auto-transporte.

Americo, attendendo com gentileza esse appello, trouxe os companheiros ao posto da instituição referida.

Ahi deram entrada e foram soccorridos:

Manoel da Costa, de 12 annos, solteiro, brasileiro, ferido na cabeça e braço esquerdo; Laudelino Alves, de 18 annos, solteiro, brasileiro, ferido na mão direita, braço esquerdo e thorax; José Simas de 22 annos, solteiro, brasileiro, ferido na mão esquerda; José Faustino, solteiro, de 22 annos, brasileiro, apresentando contusões e escoriações pelo corpo; Manoel Silveira, de 20 annos, solteiro, brasileiro, morador em Saquarema, com contusões e escoriações pelo corpo; Francisco Mello, de 20 annos, solteiro, brasileiro, morador em Saquarema, ferido no hombro direito e outras partes do corpo; Manoel José de 20 annos solteiro, brasileiro, morador em Saquarema, ferido no hombro esquerdo e costas; Annibal Moraes, de 18 annos, solteiro, brasileiro, com contusões e escoriações pelo corpo; Augusto Silva, de 19 annos, solteiro, brasileiro, morador em Saquarema, ferido no braço direito, perna do mesmo lado e costas; Antonio Pereira, de 21 annos, casado, brasileiro, morador em Saquarema, ferido no punho direito e braço esquerdo; José Soares, de 40 annos, casado, brasileiro, morador em Saquarema, ferido na mão esquerda e em diversas partes do corpo; Eugenio Batalha, de 22 annos, solteiro, brasileiro, morador em Piracicaba, com contusões e escoriações pelo corpo; Nicanor Freire, de 29 annos, solteiro, brasileiro, morador em Saquarema, ferido no rosto, região superciliar e com contusões e escoriações noutras partes do corpo; Bernardino dos Santos, de 24 annos, solteiro, brasileiro, morador em Campo Grande, com esmagamento da mão esquerda; Manoel Vieira, de 22 annos, solteiro, brasileiro, morador em Saquarema, com fractura da perna direita e contusões e escoriações pelo corpo; Pedro Candido, de 24 annos, solteiro, brasileiro, morador em Saquarema, com fractura da 5ª costella, além de contusões e escoriações pelo corpo; Jorge Miranda, de 20 annos solteiro, brasileiro, morador em Saquarema, com um grande ferimento na cabeça, e Bellarmino Silva, de 28 annos, solteiro, brasileiro, morador tambem em Saquarema, ferido no cotovello esquerdo, com secção dos musculos perna esquerda e com contusões e escoriações pelo corpo.

Todos esses feridos, no Posto do Meyer foram medicados pelos medicos Drs. João Fraga e Helio de Araujo Maia, tendo a auxilial-o o academico Samuel Faro.

NO HOSPITAL DE PROMPTO SOCCORRO

Tendo em vista o grão e sede dos ferimentos soffridos por seis dos dezoito victimas, o posto da Assistencia do Meyer fez remover, afim de serem internados no Hospital de Prompto Soccorro os seguintes trabalhadorse:

Eugenio Batalha, Nicanor Freire, Bernardino dos Santos, Manoel Vieira, Pedro Candido e Belarmino Silva.

A POLICIA NO LOCAL

Ao terem conhecimento do formidavel desastre de hontem no kilometro 41, na estrada Rio-São Paulo, em Campo Grande, deram-se para esse local as autoridades policiaes do 25º districto, que entraram a tomar providencias no sentido de applicar a penalidade que cabe ao culpado pela collisão dos tres vehiculos.

Ao alto: quatro dos operarios que sahiram levemente feridos. Em baixo: duas das victimas, que estão em estado grave

NO POSTO DE ASSISTENCIA DO MEYER

Logo que se verificou o grande encontro de autos, a importancia desse desastre correu de bocca em bocca por toda aquella area do kilometro 41, e, dentro em breves minutos, innumeros moradores das proximidades iam curiosos ver o resultado da imprudencia de um motorista irresponsavel.

O quadro era pungente.

Torturados pela dôr de que se viam tomados os infelizes em contorções impressionantes, gemiam ao peso daquelles carros desmantelados.

COLHIDO POR AUTO

NO LARGO DA GLORIA

No Posto Central de Assistencia foi soccorrido o empregado no commercio, Salvador Rossi, de 27 annos, residente á rua Benedicto Hippolyto n. 116, que apresentava ferimentos no rosto e nas mãos e diversas escoriações.

O ferido fôra colhido por um auto no largo da Gloria e, após os curativos, recolheu-se a seu domicilio.

BEBEU DE MAIS

E QUIZ SUICIDAR-SE

Tendo bebido um pouco mais do que devia, Manoel Pereira da Silva, de 28 annos, passava cambaleando pela rua Senhor dos Passos, quando se encontrou com um tio, que o reprehendeu.

O Manoel, arrependido de seu procedimento, quiz se suicidar e, tirando do bolso uma tesoura, golpeou o pescoço, levemente.

O tio do quasi suicida, então, resolveu leval-o para o 3º districto, onde pediu os soccorros da Assistencia, que pensou o ferimento de Manoel.

Depois de cozinhar a bebedeira, o "herói" recolheu-se a seu domicilio, á rua Presidente n. 18.

UMA CRIANCINHA VITIMA DE UM AUTO

Hontem, na rua Santa Clara, esquina da Avenida Atlantica, em Copacabana, um auto atropelou o menor João de 5 annos de idade, filho do Sr. João Olyntho Machado, residente á rua Barata Ribeiro numero 425.

A pequenina victima recebeu os curativos da Assistencia, por apresentar ferimentos diversos pelo corpo.

O chauffeur fugiu.

UMA CARPINTARIA

NA RUA DE S. PEDRO

A' policia do 4º districto apresentou queixa o negociante Bernardino Garcia Martinez, proprietario de uma carpintaria á rua de São Pedro n. 358.

Segundo disse o commerciante, hontem ao chegar ao seu estabelecimento notou que o mesmo temia a visita de gatunos, que penetrando pela hospedaria situada no sobrado, sahiram por uma das portas da frente, carregando ferramentas dos operarios que ali trabalham.

O prejuizo é avaliado em cerca de 200$000.

A policia prometteu tomar as necessarias providencias.

Irregularidades na officina geral da Prefeitura

A respeito do que publicámos, hontem, sob o titulo acima, relativamente á falta de pagamento da revalidação de portarias de licenças concedidas pelo Sr. prefeito, por parte de funccionarios da garage, da officina da Prefeitura, procurou-nos, á tarde, o Sr. Henrique Mendoza, auxiliar de escripta daquella garage, que veio pedir-nos uma rectificação.

Mostrou-nos o referido senhor documentos referentes aos auxiliares Alfredo Bahia e Edgard Santos, provando não se tratar desses funccionarios, os apontados na nossa reportagem de hontem como não tendo pago a respectiva revalidação de portaria de licenças.

Aliás, podemos assegurar que ha procedencia nas accusações que nos foram trazidas, por isso mesmo que suggerimos ao Sr. Mariano Procopio um inquerito para apurar as irregularidades por nós denunciadas.

A ASSISTENCIA POLICIAL ANDA A PASSO DE KAGADO?

Um enfermo que aguarda duas horas por uma ambulancia!

Jesus Manoel Ribeiro, de 26 annos de idade, residente em Paquetá, como se achasse enfermo conseguiu uma guia de internação na Santa Casa, por parte das autoridades daquella Ilha. Assim, hontem, desembarcou de uma barca, na estação da Cantareira, na Praça 15 de Novembro, e aguardou que viesse a ambulancia da Assistencia Policial que o deveria conduzir até o Hospital da rua Santa Luzia.

Esperou... Esperou... e, os empregados da Cantareira apiedados de sua sorte, recolheram-no, fazendo-o deitar-se.

Passavam-se já duas horas quando appareceu a referida ambulancia.

Não sabemos porque tanta demora, quando é sabido que os carros da Assistencia Policial tem a mesma velocidade da Assistencia Municipal.

OS FALSOS AVISOS DE INCENDIO

A estupida pilheria se repete

Da maneira com que se vem repetindo constantemente os falsos alarmas de incendios está bem merecendo mais um pouco a attenção das autoridades policiaes para os individuos que, perversamente, no intuito de pilheriar, fazem uso das caixas avisadoras de sinistros communicando falsos incendios.

Hontem, mais uma estupida pilheria deste jaez foi repetida.

Algum perverso, quebrando o vidro da caixa de soccorro n. 240, installada na esquina das ruas Conde de Bomfim e Vicente de Figueiredo, fez funccionar o botão de avisos, fazendo com que, em pouco, os bombeiros para ali accorressem.

Verificado o falso alarma, os carros dos bombeiros regressaram a estação, depois de uma carreira perdida e de gastos desnecessarios, devido tão somente a pilheria estupida e perversa de algum desoccupado.

UM "DESCUIDISTA" PRESO

O FURTO FOI APPREHENDIDO

O perigoso "descuidista" Manoel Antonio de Souza, preto, de 40 annos, passando, hontem, pela rua Sete de Setembro, passou a mão em umas peças de roupa que estavam em exposição na casa n. 52, de Waldemar & C., e deitou a correr.

Perseguido por empregados da casa, o perigoso larapio foi preso e o furto apprehendido.

A policia do 1º districto tomou conhecimento do facto.

Generos entrados nesta capital

Segundo os dados colhidos pela Secção de Stocks e Cotições da Directoria do Serviço de Inspecção e Fomento Agricolas, as entradas no Districto Federal, no periodo de 1 a 17 do corrente foram as seguintes: algodão em pluma, 9.697 fardos; arroz, 55.783 saccos; assucar, 92.092 saccos; azeite de oliveira, 8.001 caixas; bacalhau, 140.640 kilos; banha 503.420 kilos; batatas, 1.348.584 kilos; carne de porco salgada, 198.396 kilos; carne secca e xarque, 16.629 fardos; cebolas, 644.859 kilos; farinha de mandioca, 26.997 cassos; farinha de milho, 9.943 kilos; farinha de trigo, 43.650 saccos; feijão, 21.415 saccos; leite condensado, 552 caixas; manteiga 243.615 kilos; milho, 22.284 saccos; peixes conservados, 66.225 kilos; polvilho, 271.200 kilos; sabão, 1.080 kilos; sal, 4.813.459 kilos; sebo, 398.925 kilos; toucinho, 32.120 kilos e trigo em grão, 12.105.816 kilos.

REGISTRO DO DIA

O TEMPO

Previsões para o periodo das 6 horas da tarde de hontem até as 6 da tarde de hoje

Districto Federal e Nictheroy:
Tempo — Bom, com nebulosidade.
Temperatura — Ligeiro declinio.
Ventos — Normaes.

Estado do Rio:
Tempo — Bom, com nebulosidade.
Temperatura — Ligeiro declinio.

Estados do sul:
Tempo — Bom, com nebulosidade em S. Paulo, melhorando na costa paulista e nos demais Estados.
Temperatura — Ligeiro declinio, salvo no Rio Grande, onde será estavel.
Ventos — De suéste a nordeste, frescos no Rio Grande.

PAGAMENTOS DIVERSOS

As folhas do Thesouro — Na Primeira Pagadoria do Thesouro Nacional serão pagas segunda-feira, as seguintes folhas do decimo oitavo dia util:

Pensões da Viação (Desastre), de letras A a Z — Monteplo Civil da Viação, de letras A a B.

Na Prefeitura — Paga-se, segunda-feira, as folhas de vencimentos de adjuntas de 1ª classe, de letras A a Z, e pessoal da 4ª circumscripção de Obras.

NOTAS FUNEBRES

Enterros

Realisaram-se hontem os seguintes:

No cemiterio de S. Francisco Xavier — Felicidade Mendes, rua São Christovão 158; Antonio Joaquim Domingos, necroterio do Instituto Medico Legal; Maria Thereza, filha de Luiz Carneiro da Motta, rua Santo Christo 77; Jorge, filho de Justina da Costa, rua Visconde de Nictheroy 140; João César Marques, rua Barão de Itapagipe 136; Rita Pinheiro, rua S. Christovão 69; Oridéa Luiza Chaves, rua Buenos Aires 121; Josephina, filha de Antonio Fernandes de Almeida, rua Senador Euzebio 104; Cecilio da Silva, Santa Casa de Misericordia; Léa, filha de Alfredo de Proença, rua Basilio de Brito 33; Belmiro Francisco de Oliveira, rua Clapp 83; Fé da Conceição, filha de Braulio Ribeiro dos Santos, rua Leopoldo n. 262.

No cemiterio de S. João Baptista — Maria, filha de Manoel Simões, rua Mundo Novo 282; Fortunato Martins de Freitas, rua Uruguay n. 94; Aloysio, filho de José Pinto Fedrosa, rua Arnaldo Quintella 13; Francisco Graça, rua Lopes Quintas n. 22; Carmen Cabello do Pozo, rua Taylor 26; Henriqueta de Rostanig Lisboa, rua Barão do Flamengo 30; Dolores Ribeiro, rua Lopes Quinta n. 50.

Será inhumado hoje:

No cemiterio de S. João Baptista: José Antonio de Castro, cujo feretro sahirá, ás 10 horas, da rua Dr. Rego Barros n. 61.

No cemiterio de Jacarepaguá foram, ante-hontem, dados á sepultura, os restos mortaes de D. Emilia Figueiredo Cordeiro, viuva do despachante da Alfandega Manoel Luiz Cordeiro e mãi do capitão Victor Cordeiro, sub-inspector da policia do Cáes do Porto, e do 1º tenente Aleiuo Cordeiro.

Vendas mercantis

DISPENSA DE MULTA POR EQUIDADE

O Sr. ministro da Fazenda, tendo em vista o recurso interposto por A. J. de Castilhos, do acto da Recebedoria que o multou em 500$, por infracção do regulamento do imposto sobre vendas mercantis, resolveu dispensar a multa por equidade.

DIVIDA FISCAL

CANCELLAMENTO DA RESPECTIVA CERTIDÃO

O Sr. director da Recebedoria solicitou ao 3º procurador da Republica o cancellamento da certidão de divida na importancia de réis 4:186$725, em nome de Urbano Campello.

O "MASSILIA" DE NOVO NA LINHA SUL-AMERICANA

Passou pelo Rio o Dr. Balthazar Brum

O paquete "Massilia", reencetando suas viagens regulares para a America do Sul, aportou hontem em aguas da Guanabara.

A's primeiras horas da manhã, transpôz a barra, procedente de Bordéos, e escalas do costume.

Conserva seu antigo commandante, o capitão Paul Charmasson. Depois de haver lançado ferros no ancoradouro, a unidade mercante franceza recebeu a visita das autoridades maritimas e em seguida atracou ao caes do Porto.

Dr. Balthazar Brum

Ahi recebeu a visita das autoridades maritimas e em seguida atracou ao caes do Porto, onde desembarcaram os passageiros destinados ao Rio, em numero de 156.

Entre esses viajantes figuraram os Srs.: Raoul Devoud; Paul Meghe, industrial; Henri-Niesz e familia; Armando Quartin e senhora; Aloysio Pousso e senhora; Leon Simon e senhora; Mme. Suzanne Seze, esposa de attaché commercial á Legação da França nesta Capital, e filhas; Felix Guimarães, Octavio Pereira da Silva, e Francisco Souza Costa, commerciante.

O DR. BALTHAZAR BRUM REGRESSA AO URUGUAY

O "Massilia" conduz em transito numerosos passageiros, contando-se entre os de particular destaque o Dr. Balthazar Brum.

O illustre estadista uruguayo é muito conhecido e estimado no Brasil, devido á politica de amizade que sempre desenvolveu para comnosco quando na presidencia da Republica do paiz vizinho e irmão.

S. Ex. regressa da Europa, onde permaneceu quatro mezes, em caracter particular, a passeio, como declarou aos jornalistas que o entrevistaram, inclusive ao nosso representante.

Accrescentou o Dr. Balthazar Brum que regressa ao Uruguay porque o chamam interesses politicos.

O partido colorado, a que pertence, está se preparando enthusiasticamente para as eleições de novembro, quando serão renovados o terço da Camara e Conselho e as autoridades departamentaes.

O Dr. Balthazar Brum, perguntado a respeito, disse ainda que se encontrava em Paris quando se realisou a Conferencia Pan-Americana de Havana, tendo acompanhado com vivo interesse o desenrolar dos trabalhos, cujos effeitos reputa vantajosos, embora não sejam immediatos para os paizes do nosso continente.

O illustre viajante ainda teve palavras de grande sympathia pelo Brasil, de que se declara, como sempre demonstrou, um dos mais sinceros amigos.

OUTROS PASSAGEIRO

Figuram ainda entre os passageiros de destaque que passam em transito: o Dr. Manuel Quinella, medico uruguayo; Jean Lieux, grande criador de cavallos na França e o tenente coronel Alain Loubignac, addido militar á embaixada da França, na Argentina.

FESTA A BORDO

Por motivo da volta do "Massilia" á linha sul-americana, tendo para isso passado elle por geraes remodelações, a Companhia Chargeurs Reunis offereceu a bordo, hontem, á tarde, uma festa, que decorreu em meio da maior cordialidade.

QUEIMARAM-SE DOIS COLCHÕES

E PARECIA UM INCENDIO

Hontem, no Instituto Profissional João Alfredo, á avenida 28 de Setembro, em Villa Isabel, ia se manifestando um incendio. E' que, por causa ignorada, no 2º dormitorio lavrava fogo em dois colchões, produzindo muita fumaça. Atacadas as chammas, porém, pelos alumnos e empregados daquelle estabelecimento, em pouco, as chammas estavam extinctas.

Os bombeiros da estação de Villa Isabel estiveram no local, mas, não tiveram necessidade de trabalhar.

TRIBUNAL DE CONTAS

O que se resolveu na sessão de hontem

O Tribunal de Contas, em sessão de hontem, resolveu o seguinte:

Tratar novamente do caso da divida fluctuante.

O ministro Alfredo Valladão, que relatou o processo da Light and Power de que pedira vista na sessão anterior, opinou preliminarmente no sentido de ser effectuada uma diligencia afim de esclarecer o assumpto. Registrada a diligencia proposta foi tambem recusado o registro da despesa constante do mesmo processo, bem como a varios processos por impropriedade de classificação.

Ao estabelecer-se a discussão o ministro Agenor de Roure sustentou o seu ponto de vista anterior, declarando não prescindir do exame de cada processo em especie embora o Congresso Nacional tenha dado ao governo um verdadeiro «bill» de indemnidade.

O ministro Camillo Soares declarou achar que não se devia exigir mais do que tinha exigido o poder legislativo, assim examinaria todos os processos dentro das normas da legalidade, menos quanto a exigencia do saldo da verba e empenho da despesa.

Caixa de Pensões dos Ferroviarios

VÃO SER APPROVADOS OS SEUS ESTATUTOS

Reune-se hoje, a administração da Caixa de Pensões dos Ferroviarios, para a approvação e discussão dos seus estatutos de accordo com o regulamento em vigor.

MUNDANIDADES

BINOCULO

Certa vez, conta Virgilio, Venus, para trazer lenitivo ao coração amargurado do pio Enéas, baixou á terra incognita. Mas... «Vera incessu patuit dea!» O homem não poude deixar de sentir que aquella mulher era uma deusa...

×

Ora, hontem, pela manhã, houve, na Avenida Rio Branco repetição deste episodio. Caminhava um homem de coração amargurado quando uma deusa surgiu que, pela belleza e pela graça, lhe deu um instante de conforto d'alma. Apenas, Venus veio numa nuvem e a deusa de hontem num automovel...

×

E, quando o automovel se foi, sua passageira, como Venus, «Rosea cervice refulsit...»

—

O dever de ser triste e a profissão da alegria. São duas situações perfeitamente definidas na vida. Ambas têm de algo de tragi-comedia. Tudo decorre do preconceito social e das contingencias do momento.

×

O dever de ser triste é incommodo. Muitas vezes um cavalheiro atravessa um instante de plena ventura, em que sua physionomia só se coaduna com o riso. Mas é forçado a comparecer a um acto funebre, em homenagem a alguem que, nem mesmo conhecia de vista. Pelas duas razões, é impossivel sentir a minima emoção de tristeza. Dahi, o impulso irresistivel de achar graça em toda a scena, a principiar pela phrase inicial: tendo de dizer — pezames — apresenta parabens! Uma derrapagem que não poude evitar.

×

A profissão de ser alegre é dolorosa. Muitas vezes, o individuo está com a alma sangrando, o coração dilacerado, o espirito tempestuoso. Mas seu «métier» é o de fazer rir ou sorrir — seja um palhaço, um humorista, um chronista galante. Tem de cumprir sua tarefa. A platéa nada tem que vêr com a vida intima do actor. Pagou. Quer ser servida.

×

O profissional da alegria faz rir — enquanto todo seu sêr chora. E' possivel que se compadeçam delle. Mas o infeliz bem comprehende que não póde deixar de proseguir. Detivesse-se e a platéa exigiria a substituição do «numero»... A platéa é deshumana — não fosse ella formada de homens...

×

Emfim, se é burlesco o dever de ser triste, é torturante a profissão de alegria. Lamentavelmente, o mundo não está organisado de modo tão perfeito que a permuta de agentes fosse possivel em semelhantes emergencias. Aliás, a verdadeira belleza da vida está nesses paradoxos, incoherencias, contrasensos: ser triste, em pleno delirio do prazer, e provocar riso, em completo estado de tortura moral...

×

O mundo, realmente seria monotono, sensaborão, fastidioso, no dia em que tudo obedecesse á logica e á ordem natural das cousas. A carpideira e o palhaço são os protagonistas da grande tragi-comedia que é a existencia humana.

—

Em ambiencia de perfeita elegancia, realisou-se a 19 do corrente, na vizinha cidade de Nictheroy, o casamento da formosa senhorita Dulce Goulart, filha do Sr. Henrique Goulart e da Sra. Jandyra de Mello Costa Goulart, com o Sr. Wilson Salles Abreu, alto funccionario do fôro desta Capital. Testemunharam o acto civil e religioso, por parte da noiva o Sr. e Sra. Mauricio de Andrade Bekenn e, por parte do noivo, o Sr. e Sra. Gaudino de Faria. Os recem-casados seguiram para Therezopolis, em viagem de nupcias.

—

Georges — Armand Masson é, innegavelmente, um dos mais encantadores escriptores francezes da actualidade. Seu publico é formado, em especial pelo feminino «chic» de Paris. Georges-Armand Masson acaba de publicar uma deliciosa pagina, a que deu o titulo expressivo de «Orties».

×

Para gaudio de espirito de nossas leitoras, vamos reproduzil-a na integra e no original.

×

Au volant de ma vie. Pleins gaz. Dans le rétroviseur, j'aperçois ma jeunesse qui me suit. Hélas! Je vais trop vite, j'ai bien peur qu'elle ne me rattrape jamais. — Puisque l'amour conduit tôt ou tard à la rupture, ce serait une grande économie de temps que de rompre avant d'aimer. C'est bizarre, on n'y pense jamais. — Si notre ame ne doit pas mourir en même temps que nous, ce n'est vraiment pas la peine de mourir. — La haine de soi, forme aigue de l'amour-propre. — Je n'aurai eu, je crois, dans cette vie, qu'un seul ennemi. Mais qu'il est assomant! Figurez-vous, depuis que je suis né il ne m'a pas quitté d'une semelle. — Le désert n'existe pas. — Le monde n'est qu'un grand miroir. Dans les livres, dans la musique, dans les femmes, c'est nous-mêmes, c'est toujours nous que nous cherchons. Et comme nous nous retrouvons, nous ne sommes pas gais. — C'est un miroir de métal: avec le temps, il se cabosse, et l'image qu'il nous renvoie est déformée. Alors, nous disons que nos connaissons les autres hommes. — Au fond de la tristesse, il y a encore de l'espérance. C'est dans le rire qu'est le vrai désespoir. Heureusement, il y est si bien caché que la plupart des gens ne l'y voient pas. — Certainement la vie est belle. Quel dommage que les commis de la Providence oublient toujours le mode d'emploi. — Aucune femme n'aduettra jamais qu'il y ait d'autres tristesses que les tristesses d'amour. — On n'est jamais trahi que par soi-même. — «Hair», «pardonner», deux mots bien ridicules. Ils impliquent une idée très fausse, et très dangereuse: á savoir, qu'autrui est responsable des souffrances que l'on éprouve à son contact. Conception absurde. Hait-on le caniveau sur lequel on casse un de ses ressorts? Pardonne-t-on au pneu d'avoir éclaté — «Carpe diem», a dit Horace. «Cueille le jour». Attrape la lune avec tes dents.

—

Terça-feira proxima, 24 do corrente, abre-se o Municipal, com a inauguração da temporada official, apresentando a empreza concessionaria, nessa noite de inicio de estação, Alexandre Uninsky, um jovem pianista russo que se vem impondo por toda a parte, como um talento emotivo e technico de rara sensibilidade artistica. A temporada deste anno vai ser, aliás, das mais variadas e brilhantes. Além desse «virtuose», alguns outros de nome, como Orloff, o violinista, Manen, Rubinstein, Zecchi e Arrau, teremos uma série de espectaculos de comedia franceza com Dermoz e Joffre, concertos symphonicos regidos por Respighi, os bailados esfonteantes de luxo e esplendor de Anna Pavlova, a estação lyrica com artistas do Real de Roma e do Colon de Buenos Aires e, possivelmente Dora Menichelli, irmã de Pina Menichelli, com sua companhia italiana de comedias.

×

A abertura do Municipal marca o inicio da estação, por isso tudo faz prever que, de terça-feira em deante a linda sala do novo primeiro theatro vai ser o ponto de reunião elegante, da alta representação e da mais expressiva mundanidade do Rio, para assistir á série de espectaculos de arte que a empreza Scotto nos promette.

SOCIAES

ANNIVERSARIOS

Completou, hontem, mais um anniversario natalicio o illustre juiz Dr. Octavio Kelly, um dos vultos de maior evidencia da magistratura brasileira.

—— Transcorre, hoje, a data natalicia da senhorita Margarida Meirelles, filha do capitão de corveta Arthur Meirelles.

—— Na data de hoje faz annos o apreciado actor Restier Junior, da Companhia Procopio Ferreira.

—— Passa, hoje, a data do anniversario natalicio do Sr. Francisco José dos Sanos Maia, conhecido corretor da praça desta Capital.

—— Faz annos nesta data o Sr. Amadeu Carlos Penzin.

—— Decorre, hoje o anniversario natalicio do Sr. Carlos Cordeiro da Graça, negociante nesta praça.

—— Fez annos hontem a galante menina Altair, filha do Sr. Hildebrando Silva, funccionario do Supremo Tribunal Federal.

Dr. Léo Arruda — Por motivo do seu anniversario natalicio, cujo transcurso se assignalou na terça-feira ultima, foi alvo de muitas e sensibilizadoras provas de estima e apreço o nosso presado collega de imprensa Dr. Léo Arruda, que exerce com muito brilho as funcções de redactor de «O Sport» e occupa posição de destaque no Ministerio da Agricultura.

Espirito jovial, culto e impregnado de bondade, o distincto anniversariante, além das innumeras e sinceras sympathias que desfruta nas rodas onde desempenha a sua proveitosa actividade, é muito querido em nossos meios sportivos e sociaes, pelos seus apreciaveis dotes de fino cavalheirismo.

Por tudo isso, muito justas e opportunas foram as homenagens dos seus amigos e collegas, a que juntamos as nossas sinceras e affectivas.

—— Festejando o anniversario natalicio de sua filha a senhorita Lenita Napoleão do Rego, o Dr. Hugo Napoleão, representante do Piauhy na Camara Federal e sua esposa, reuniram no seu luxuoso palacete de Botafogo as pessoas de suas relações para uma reunião intima. Essa festa que se revestiu de um cunho de alta distincção e elegancia, teve a presença de elementos destacados na sociedade carioca. As dansas prolongaram-se até alta madrugada.

—— Passou ante-hontem o anniversario da gentil senhorita Celina de Miranda Roxo, alumna do curso superior do Instituto Nacional de Musica e diplomada em theoria e solfejo pelo referido Instituto. A distincta anniversariante recebeu por este motivo as mais significativas provas de sympathia de suas amiguinhas e das pessoas das relações de sua familia.

—— A ephemeride registra hoje o anniversario do Sr. Paula Chaves, jovem e intelligente cultor das bellas-letras.

O moço poeta passará este dia em Petropolis.

CASAMENTOS

Realisar-se-á na proxima segunda-feira, 23 do corrente, o enlace matrimonial do Sr. Fernando Nabuco de Abreu, filho do desembargador Pedro Nabuco de Abreu e D. Anna Gouvêa Nabuco de Abreu, com a senhorinha Zuleida Cesar Burlamaqui, filha do Dr. Frederico Cesar Burlamaqui e D. Carmen da Silva Burlamaqui.

O acto civil terá lugar na residencia dos pais da noiva ás 16 horas e o religioso, ás 17 horas na igreja do Sagrado Coração de Jesus, á rua Benjamin Constant, recebendo por esta occasião os nubentes a benção apostolica que lhes foi concedida pelo Santo Padre.

Após a cerimonia religiosa os pais da noiva receberão em sua residencia á rua Clarice Indio do Brasil, n. 23.

BANQUETES

Dr. Pedro Luiz Corrêa e Castro — Será finalmente na proxima terça-feira, dia 24, ás 20 horas, nos salões do Copacabana Palace Hotel, que se realisará o grande banquete que as classes conservadoras promovem em honra do Sr. Dr. Pedro Luiz Corrêa e Castro, director do Banco do Brasil.

Como já foi annunciado, fará o discurso official o Sr. Affonso Vizeu, do nosso alto commercio e presidente honorario da Associação Commercial.

Além das adhesões, já recebidas pela commissão promotora, de representantes do commercio, lavoura e industria, temos mais a registrar as dos presidentes de varios Estados da nossa Federação, entre os quaes os do Rio Grande do Sul, Pernambuco, Alagoas, Sergipe, Rio de Janeiro e outros, e de quasi todas as associações commerciaes do Brasil.

Foram convidados os Srs. ministros de Estado, ministros do Supremo Tribunal, altas autoridades, consules acreditados entre nós e os presidentes das Camaras de Commercio estrangeiras aqui existentes.

O numero de adhesões, já conhecido é tal que facil será acreditar-se que a homenagem ao Sr. Dr. Corrêa e Castro constituirá um verdadeiro acontecimento.

FESTAS

Tarde-dansante — Com uma nota frisante de elegancia, realisa-se no dia 22 do corrente, nos salões do Club São Christovão, mais uma vez gentilmente cedidos pela sua directoria, uma das concorridas «Tardes-dansante» que o Dispensario «Antonio de Padua» costuma organisar para a fundação de seu hospital.

A festa terá inicio ás 17 horas prolongando-se até as 22 horas.

Ingressos pessoaes á 5$, achando-se os mesmos á venda no local.

CHÁS-DANÇANTES

Realisa-se hoje, com extraordinario brilho, nos salões do Club dos Bandeirantes, no edificio Odeon, á Praça Floriano, o esperado chá-dansante, commemorativo do 3° anniversario da nossa Assistencia Dentaria Infantil, sob o alto patrocinio da commissão das generosas «Damas de Bondade».

Abrilhatarão a festa duas das nossas melhores «jazz-bands», entre uma dellas a «Copacabana-Jazz» composta de alumnos das nossas escolas superiores, havendo num dos intervallos sorteios de prendas offerecidas ás «Damas de Bondade» pelas seguintes casas: A Capital, Parc-Royal, Casa Moraes, Casa Garcia, A Imperial, A Moda, Relojoaria Gondolo, Orlando Rangel, Notre-Dame de Paris, Casa Vieira Nunes, Perfumaria Avenida, Atelier Carlota, Casa Claudio, Casa Rosenvald, A' Voga, Confeitaria Colombo, Sorveteria Alvear, Meirelles & Cia., Casa Cavanellas, Casa Raunier, Casa Formosinho, O Pavilhão, Sra. Martins Malheiros.

Reservam-se mesas ao preço de 30$000, em numero limitado.

Os ingressos encontram-se á venda no Club dos Bandeirantes ou na secretaria da Assistencia Dentaria Infantil, á rua Paulo de Frontin numero 128, até ao meio dia, onde se acceitam encommendas de mesas.

JANTARES

Dr. Mac Crimmon — Tendo de partir no proximo dia 25 para o Canadá, o distincto cavalheiro Dr. Mac Crimmon, director da Light antes de deixar o nosso paiz, vai receber uma expressiva manifestação de apreço, promovida pelos innumeros amigos que conta na alta sociedade carioca, os quaes resolveram offerecer-lhe um jantar, que terá lugar no Jockey Club, segunda-feira, 23 do corrente, ás 8 horas da noite.

A lista de adhesões em que já se lêem os nomes de muitos subscriptores acha-se na portaria do Jockey Club.

BAILES

O Sr. Alfredo Pouman e senhora Pouman offerecerão á alta sociedade carioca, em seu palacete de Botafogo, no dia 7 de maio proximo, mais um de seus excellentes bailes, para o qual ha grande interesse.

EM ACÇÃO DE GRAÇAS

A Real Embaixada da Italia nesta Capital faz celebrar hoje, na Igreja de Santo Ignacio á rua São Clemente n. 226, um solenne «Te-Deum» em acção de graças por ter sido conservada a vida do soberano da Italia no attentado de Milão.

VIAJANTES

A bordo do paquete «Wasser» parte hoje para Montevidéo e Buenos Aires, em viagem de recreio, o Dr. Flavio de Moura, medico da Assistencia Municipal.

O Dr. Flavio tenciona visitar nessas capitaes os estabelecimentos de assistencia muncipal.

ENTERROS

Realisou-se hontem, ás 4 1|2 horas da tarde no cemiterio de São João Baptista a cerimonia do enterramento da senhora D. Henriqueta Rostaing Lisboa, viuva do ministro Plenipotenciario Henrique Ribeiro Lisboa, e mãi do Sr. Carlos Rostaing Lisboa, ministro do Brasil na Venezuela.

Por occasião da sahida do corpo da senhora Henriqueta de Rostaing Lisboa, da capella da Piedade, seguraram as alças do caixão os Srs. Dr. Pedro Leão Velloso, representando o Sr. ministro Octavio Mangabeira; embaixador americano Sr. Edwin Morgan; ministro da Venezuela, Sr. Abel Montilla; ministro da Suissa, Sr. Albert Gertch; Dr. Aloysio de Castro, Sr. Sylvio Kronauer, e Dr. Rostaing Lisboa.

A' chegada do corpo ao cemiterio de São João Baptista seguraram as alças os Srs. embaixador Edwin Morgan; embaixador Rodrigues Alves; ministro Ramos Montero; Dr. Galvão Bueno; deputado Edmundo da Luz Pinto; Sylvio Kronauer e Rostaing Lisboa.

O enterro teve grande acompanhamento.

COPACABANA CASINO THEATRO

HOJE — Sabbado, 21 de abril de 1928 — HOJE

Viu, Gostou e Casou

Seis actos da Paramount

GRILL-ROOM — Diner e souper dansants todas as noites

Nota — Durante a estação de verão sómente aos sabbados é obrigatorio traje de smoking ou branco no GRILL-ROOM.

THEATRO MUNICIPAL

Concessionario: OTTAVIO SCOTTO — Temporada official de 1928

ABERTURA DA ESTAÇÃO DE CONCERTOS

1.° RECITAL de **UNINSKY** Terça-feira 24 ás 21 horas

O prodigioso pianista russo

Liszt — Chopin — Debussy — Rachmaninoff — Prokofieff — Infante

BILHETES A' VENDA DESDE HOJE NA BILHETERIA DO THEATRO AOS PREÇOS DE: Frizas e camarotes, 100$; camarotes de 2ª, 45$; poltronas, 20$; balcões A e B, 15$; outras filas, 12$; galerias A e B, 8$; outras filas, 6$000.

USEM O VANADIOL
O MAIS PODEROSO FORTIFICANTE
NAS PHARMACIAS

VARIOS CULTOS

ESPIRITISMO

JESUS

A vida purissima e repleta de bellos ensinamentos do meiguissimo e bonissimo Jesus, o rabbi nazareno, tem sido descripta por innumeros historiadores e escriptores orientalistas, como Strauss, E. Renan e outros, dentre os quaes nota-se o bem elaborado e recente trabalho de Giovani Papini, que prima por suas bellas e nitidas descripções, como tambem pela sinceridade na exposição dos factos edificantes de uma vida exemplarissima como a de Jesus.

Nesta rica fonte de purissimas verdades e bons ensinamentos o leitor, que tiver a ventura de ler o trabalho notavel de Papini, terá um inegualavel conforto moral e sentirá em seu espirito uma alegria inexprimivel pelas conceituadas lições de moral e elevada amenidade dos seus ensinamentos.

E' um trabalho digno de todos os encomios.

Segundo a Biblia (o conjunto dos quatro Evangelhos de S. Lucas, de S. Matheus, S. Marcos e S. João) a vinda do Messias, o Christo, ao planeta Terra, foi predita por multos prophetas.

Desde a sua incarnação numa mangedoura de um estabulo de Bethlem até o seu desincarne no Golgotha, foi uma vida de amor, de exemplarissimas virtudes e profundos ensinamentos.

Sua vinda foi antecedida pelo notavel precursor, o João Baptista, que, segundo o proprio Christo, era elle a reincarnação do propheta Elias.

Numa opportunidade predita, um espirito adiantadissimo, o anjo Gabriel, fôra incumbido da esplendente missão de annunciar a Maria, a purissima esposa de José, o carpinteiro da Galliléa, a concepção de Jesus, a incarnação e o nascimento do enviado de Deus.

Nasceu Jesus, na maxima pobreza e humildade e por sua espontanea vontade foi num estabulo de Bethlem, naquelle simplissimo logar onde foi exaltada e patenteada a sua gloriosa incarnação!

Não obstante, tanta simplicidade e pobreza tanta, causou temor e inveja aos grandes da terra!

Desenvolveu-se modestamente e foi criado na humillima carpintaria de José, seu pai adoptivo, onde foi apparentemente educado, pois, espirito superior como era, já trouxera, innata, primorosa educação.

Ao contemplar os 30 annos de idade, Jesus começou a cumprir a sua tão elevada quão gloriosa missão.

Escolheu Jesus, doze discipulos denominados os Apostolos, dentre os mais humildes, pobres e simples pescadores da Galiléa, os quaes foram seus amigos obedientes e discipulos amorosos.

Nas margens do rio Jordão recebera Jesus o baptismo de João, que teve naquelle momento a intuição e ouviu, claramente, a voz do Altissimo, que fel-o reconhecer que baptisava o Christo promettido.

A formula do baptismo de João, não trouxe purificação alguma para Jesus, pois que já era purissimo desde sua incarnação.

Aquelles que seguem desassombradamente e fielmente os preceitos prégados por Jesus, o Christo, são os verdadeiros christãos, pois que tomam por norma seus exemplos edificantes de amor e humildade.

Os que se dizem catholicos romanos, que orgulhosamente se ufanam de verdadeiros christãos, e não seguem a modestia e a humildade do mestre, despresam suas excellentes recommendações; sómente obedecem cégamente e seguem, sem o minimo criterio, aceitando tudo o que dizem e fazem os sacerdotes ou ministros da Igreja, pois além de tudo isso, com rarissimas excepções, os sacerdotes não estudam nem procuram provar competencia.

Contrariamente ao que acontecia outr'ora, que elles eram caracterisados pela sabedoria e santas virtudes, eram, então, considerados summidades e alguns até julgados santos por suas notaveis virtudes.

Em brevissimo resumo vamos dar os factos typicos mais em evidencia da vida de Jesus, o Christo, os mais edificantes ensinamentos, bellos exemplos de elevada humildade; vida esta caracterisada por um amor elevadissimo e sublime, consubstanciado nesta phrase: "Amai aos proprios inimigos".

Eis alguns factos:

A transmutação da agua em vinho nas bodas de Caná, á pedido de Maria, sua estremosa e dedicada mãi.

A resuscitação da filha de Jairo, acalmando a dôr de um pai.

A cura de possessos obcedados, cégos, mudos, leprosos e paralyticos, dando prova da grandeza do seu amoravel coração caridoso.

A exaltação e o enthusiasmo inaudito da Samaritana, junto ao poço de Jacom, mitigando uma alma sedenta.

O sermão da montanha, tão bella lição moral, onde Jesus prégou as bemaventuranças.

Na Betania, onde consolou as dores e afflicções das irmãs Maria e Martha, inconsolaveis, resuscitando Lazaro.

Diante da multidão popular irritada e ciosa de cumprir a lei, Jesus concede o perdão á mulher adultera.

Fez, diante de populares, a elucidação a respeito da moeda do imposto romano; dizendo: "Dai a Cesar o que é de Cesar e a Deus o que é de Deus".

Recebeu no Cenaculo, diante de seus discipulos reunidos, as abluções e as provas commoventes do arrependimento sincero da vida passada, de mundana, de Maria de Magdala.

Cumpriu-se o predito pela traição do discipulo ingrato, Judas Iscariotis.

No Jardim das Oliveiras, onde orava Jesus, foi beijado e em seguida preso, na casa do summo sacerdote; deu-se, depois, o facto predito da tripla negação de Pedro, antes do cantar do gallo.

O perverso e iniquo julgamento e a exposição e apresentação ao povo, do martyrisado, na audiencia de Pilatos.

A escolha, entre Jesus e Barrabaz feita pelo povo ingenuo, ignorante e insufflado pela inveja e malevolencia de religiosos sem escrupulos, pedindo o povo em altas vozes a crucificação de Jesus.

No Golgotha, onde se consumou a iniqua e infamante crucificação de Jesus entre dois criminosos, terminou, assim, o seu martyrio, e exaltou-se a gloria do Christo no Calvario pela bella epopéa do perdão:

"Perdoai, Pai, que elles não sabem o que fazem".

Assim, no cimo do Calvario, foi levantado o marco da esplendente Nova Era.

Em synthese, a vida de Jesus, o Christo, é um manancial de radiantes lições de bondade, humildade e um exemplo frisante da sublimidade do seu sacrosanto amor.

Americo Santos

A PAZ DO MUNDO

As conferencias e as «notas» acerca do desarmamento das nações se vêm succedendo sem que resulte, em verdade, senão o desarmamento total, pelo menos, a sua limitação, como prenuncios de paz do mundo em futuro proximo.

E' facto, como disse o Papa na entrevista concedida a jornalistas inglezes, que o mundo hoje é mais accentuadamente religioso que antes da guerra.

E' que as forças invisiveis se vêm revelando a cada passo e cada um esclarecendo-se, assimilando os ensinamentos do Christo de Deus, tal como se contêm nos evangelhos, na sua pureza e singeleza philosophica.

O Espiritismo, doutrina de salvação, em toda sua amplitude ensinando o cumprimento do mandamento maximo "amar a Deus sobre todas as cousas e ao proximo como a nós mesmo», decorrentemente orientando e conduzindo os seus adeptos pelo conhecimento consciente de si proprio, sabendo que religiosamente revelando-se-lhes as leis moraes chegam ao aperfeiçoamento espiritual, alcançando, desta arte, sua salvação; e que scientificamente revelando-se-lhes as leis materiaes, da mesma sorte attingem ao progresso de todas as cousas, levando de vencida, descobrindo, inventando, creando, emfim, conquistando as cousas as mais sublimadas pelo pensamento, pela intelligencia, certo, mais dilatados os surtos do grão de religiosidade dos povos, até á sua perfeição final, golpeando mortalmente o mal e tudo mais que se encontrar fóra da lei de Deus.

Na entrevista do Papa encontra-se este pedacinho: «Creio que o desarmamento é um passo no bom caminho; ha todavia, os que estão agarrados á espada e custam a soltal-a. Não; não creio que o mundo marche para a destruição, excepto para alguns sabios que vêm prophetizando ha muitos seculos».

Neste particular, nos perdôem que digamos que a igreja vem contribuindo poderosamente para este agarramento á espada, pois, todos os annos, no nosso paiz, pelo menos, os bispos, os conegos e os vigarios, aparamentados, solennemente abençoam as espadas matadoras dos novos officiaes de mar e terra que saem das nossas escolas.

Ora, com semelhantes principios, hoje tornados moda e moda religiosa elegante, jamais se poderá concorrer para a paz do mundo. E não é assim a propria igreja a maior culpada do agarramento á espada?

Graças a Deus os espiritos reveladores — os Espiritos Santos, como diz a igreja — portageiros de todo bem, de toda sabedoria e de toda verdade, como de toda grandeza, de toda misericordia e de todo amor de Deus Nosso Pai Taco Poderoso, de todas as maneiras mostrando as verdades e as mentiras do mundo invisivel, vêm despertando a humanidade, até então adormecida e cavillosamente orientada e conduzida pela politica religiosa, na estreiteza da sua mentalidade não podia comprehender as verdades da Verdade, não praticando, por isso, na sua pureza e singeleza os evangelhos.

O Espiritismo — Espiritismo, hoje estudado e praticado em todos os cantos, desde o carcere a choupana, desde os palacios aos templos, doutrina que baniu nos seus ensinamentos a idolatria, aparados os babados, o luxo, praticado mesmo no lar, certo, procurando cada um conhecer consciente e raciocinadamente a lei de Deus, mais e mais se desenvolverá o sentimento religioso, mais diminuidas as ambições, menos nocivos os effeitos da trindade sinistra, orgulho, egoismo e ciumes, e em futuro bem perto garantida a paz do mundo.

João Torres

A semanal da Liga Espirita do Brasil — Reunindo os directores de associações e presidentes de sessões espiritas, na Casa dos Espiritas, no terceiro andar do Palacio Ouvidor, na rua do Mercado n. 22, elevador, terá logar amanhã, ás 6 horas da tarde, a semanal da Liga Espirita do Brasil, para estudos da doutrina e pratica do Espiritismo.

Nestas semanaes, os directores de associações e presidentes de sessões espiritas, em palestra intima, terão opportunidade de assentarem meios seguros de uniformisação dos estudos da doutrina e pratica integral do Espiritismo.

Entrada franca.

Conferencia do Dr. Imbassahy — Realisa-se hoje, dia 21, ás 4 horas, no Centro Fraternidade, de Marechal Hermes, á Avenida Sete de Setembro, 49, a conferencia deste querido propagandista.

COMMUNHÃO

Ama a Deus sobre todas as cousas e ao proximo como a ti mesmo, visto se encerrar a santa communhão, em cujos actos está a nossa verdadeira felicidade.

Em quanto não commungares com a dor do teu proximo, não terás amor ao nosso Deus e amanhã soffrerás dor igual.

Oh grande e bemdita lei, que distribues a todos os seus a mesma e por igual herança, só não aproveitando aquelle que não quer, assim sendo sempre emquanto a humanidade não abater o orgulho, a vaidade e ambição, causa da nossa dor.

Suppões que tendo faustas riquezas, elevadas posições, serás sempre feliz.

Nem sempre, se faltar a fé acalentadora, porque só será feliz o que gozar de verdadeira fé, sabendo disseminar a santa e bemdita Caridade.

O. de Vasconcellos

Conferencias de Ignacio Bittencourt

No circulo Caristas, á rua V. da Patria n. 20, realisou-se hontem, a annunciada conferencia do Dr. Baptista Mello, que discorreu brilhantemente sobre a philosophia e pratica do Espiritismo, sendo religiosamente ouvido e por todos applaudido, calorosamente, ao terminar.

Falou tambem o Sr. Ignacio Bittencourt.

OCCULTISMO

Ordem Mystica do Pensamento

Sessão espirita — Hoje, ás 8 horas da noite, em salão separado, haverá sessão de espiritismo, para serem attendidos os innumeros casos de enfermidades psychicas, podendo os necessitados se inscreverem para a sessão de terça-feira. A entrada é franca.

Consultas gratuitas — Diariamente, das 8 ás 10 horas da manhã e das 5 ás 7 da tarde, pelo director da Ordem e das 10 da manhã ás 5 da tarde pelo irmão instructor secreto. Durante esse expediente applicar-se-ão os passes magneticos, e as senhoras que desejarem poderão ser consultadas por uma irmã.

Consulta por correspondencia — Devem remetter com toda precisão os dados referentes ao caracter da consulta, inclusive $500 de sello para a resposta, dirigir-se ao director Sr. Elyseu D. Sant'Anna, com o endereço acima.

"Os mysterios da alma" — A sahir por esses dias, a grande obra da autoria de Julio Guajará. Todo occultista ou espiritualista deve possuir essa extraordinaria obra. Continuamos recebendo os pedidos de encommenda, os quaes devem ser dirigidos ao deposito geral desta Ordem. Preço de cada volume 5$000, pelo correio 6$000.

SE FOSSE CRITICA... — Visão — Na noite de 17 para 18 do corrente, ao deitar-me tendo feito antes os meus exercicios habituaes, concentrei-me por alguns minutos, e rapidamente pude ver com os olhos psychicos um grande incendio que se alastrava devorando tragicamente grande quantidade de casas. No momento em que esse scenario se desenrolava através da minha vista dupla, como que, em um transe natural, fiz sentir a visão a uma das pessoas que residem commigo, no mesmo predio, achando elle ter sido uma illusão optica dos meus sentidos visuaes. Não discuti, mesmo porque, factos deste jaez não se discutem, de momento não podemos apresentar as provas materiaes, calei-me, aguardando os acontecimentos, eis que, nos jornaes matutinos de 19 do corrente, deparei com uma noticia de um formidavel incendio que devorou para mais de mil casas, cujo facto veiu corroborar affirmativamente a ante-visão que eu tivera.

Os incredulos são como os medicos que dissecam os cadaveres para verem se podem encontrar o espirito... — GURU' SAMADI.

Passes — Hoje, tendo inicio os mesmos ás 8 horas da noite e na fórma acostumada, são divididos em duas partes: Espiritismo e Magnetismo. Quem desejar receber estes medicamento do Astral póde ali comparecer.

Gabinete — Grande tem sido o numero de cartas que diariamente chegam, todas desejosas que lhes sejam dadas instrucções sobre os conhecimentos que se revelam através da Graphologia e da Astrologia.

Correspondencia — Basta que seja enviado o nome, a edade e a residencia, com o respectivo sello para a resposta, a todos se attende com a maxima brevidade, respondendo tambem a telegrammas, desde que tragam resposta paga. Este trabalho é gratuito.

ESOTERISMO

Circulo Esoterico da Communhão do Pensamento — "Tattwa Nirmanakaia" — Realisar-se-á na proxima segunda-feira, 23 de abril, na séde do Tattwa Nirmanakaia, á rua Primeiro de Março n. 4 - 2° andar, a terceira sessão publica do mez, para a qual convidamos todos os irmãos.

Conferencia — O Dr. Trindade Filho, fará uma conferencia sobre o thema: "A memoria", na segunda-feira, ás 8 1|2 horas da noite.

Mensagem — Será lida uma importante mensagem de ensinamentos esotericos sobre o thema: "Os quatro reinos da natureza terrestre".

Em geral fala-se em tres reinos da natureza: o mineral, o vegetal e o animal. Para os espiritualistas, porém, é impossivel esta classificação, porque sabem que o genero humano fórma, de per si mesmo, um reino da natureza, e não póde ser collocado no mesmo nivel que os animaes; por isso falamos, não de tres, porém, de quatro reinos da natureza terrestre... notae bem : Natureza Terrestre e não simplesmente natureza. Vinde, pois, caro irmão, assistir a leitura deste importante problema, que a todos interessa...

Gabinete de electricidade magnetica — Dirigido pelo nosso confrade Gerson Paula Lima, acreditado delegado do Circulo Esoterico da Communhão do Pensamento, encontra-se o Tattwa Nirmanakaia, devidamente installado, com departamentos apropriados a seus mistéres, onde encontramos um gabinete de estudos psychicos, tendo como principal agente a electricidade magnetica, para restaurar as forças dos nervosos, apathicos, visionarios, medrosos, emfim, dos enfermos da alma e que só esta força bem dynamisada e orientada produz maravilhas no equilibrio do systema nervoso, eliminando as impurezas do apparelho circulatorio.

Dirijam-se ao director do gabinete, Sr. Gerson Paula Lima.

Secretaria do Tattwa Nirmanakaia, á rua Primeiro de Março n. 4 - 2° andar.

ORDEM DA ESTRELLA

"International Star Bulletin" (Expedido em Erda) — Conclusão do numero 2.

Livros novos — Acabam de apparecer, em inglez, as duas obras seguintes:

"Temple Talk" — Estas palestras foram realisadas pelo Krishnaji durante o inverno de 1925-26, no Templo Hindu' de Adyar (Madrasta, India), em conjuncção com o cerimonial reformado (ou "Puja") instituido pelo Bharata Samaj, associação hindu' que trabalha para a reforma social e religiosa da India. Nestas palestras, Krishnaji procura mostrar o espirito que deve animar todas as fórmas do culto religioso, e o ideal que o sacerdote e os fieis devem ter diante dos olhos para que a religião seja força viva e não sómente formula morta. Elle fala da nova aurora que se eleva sobre o mundo, e deseja ardentemente ver a India tomar o seu verdadeiro logar, entre as nações que trabalham por um futuro melhor.

Se bem que estas palestras sejam dirigidas a um auditorio hindu', não deixam de ter o maximo interesse para todos os que desejarem comprehender o ponto de vista do Krishnaji.

Preço: 12 francos.

"The Search" — Eis o primeiro volume dos poemas escriptos pelo Krishnaji. O autor nelles faz ver que a paz eterna não poderá ser encontrada nas coisas transitorias, nos amores ephemeros, na adoração das divindades exteriores.

Das alturas em que reina a felicidade eterna, com a convicção apaixonada daquelle que chegou ao seu fim, elle nos fala do caminho pelo qual ahi chegou, caminho esse que todos podem seguir.— Preço: 22 francos.

Acaba de apparecer, em francez: "La Source de Lagesse" — Fogos de acampamento de 1926. Edição commum, 7,50; edição de luxo (numerada), 20; "Aux Pieds du Maitre" (7ª edição), edição de luxo, em duas côres, 20.

(Fim do "Boletim Internacional da Estrella" n. 3).

Igreja Catholica Liberal

Celebração publica da Santa Eucharistia, amanhã, domingo, ás 9 horas. Ladeira dos Guararapes n. 70. Aguas Ferreas.

Serviço de cura pela Santa Uncção — No mesmo dia, ás 3 horas, no mesmo local.

E' livre a assistencia a qualquer destes serviços.

PORQUE UM MILLIONARIO DEPOIS DE DADO COMO MORTO REVIVEU

O millionario japonez barão Kiichiro Okuia foi declarado como morto, hontem, mas depois reviveu.

Pessoas que presenciaram este facto dizem que o millionario japonez dias antes de sua morte, tinha adquirido telegraphicamente vinte bilhetes inteiros da L. da Capital Federal de 20:000$000 que corre segunda-feira da casa Guimarães, estabelecida nesta praça, á rua do Rosario, 71, jogando pelo bilhete inteiro 1$800 e a fracção $900. Pessoas de sua familia contam que após os primeiros symptomas de vida o primeiro gesto que fez foi o de verificar se os bilhetes estavam no bolso da calça.

A commemoração do 3° anniversario da Assistencia Dentaria Infantil

A FESTA DAS CRIANÇAS

Commemorando a passagem do terceiro anniversario da nossa Assistencia Dentaria Infantil, installada á rua Paulo de Frontin n. 128, a sua Congregação Technica promove hoje, ás 10 horas da manhã, uma sessão solenne para a entrega ao Dr. Antonio Prado Junior, prefeito municipal, do diploma de socio benemerito ante a criação do serviço dentario escolar, com a recente reforma do ensino.

—— Chega hoje de S. Paulo, em carro especial, uma caravana de cirurgiões dentistas, daquella capital, Santos e Campinas, para tomar parte nessa merecida homenagem.

—— Ainda, pela manhã, a exemplo dos annos anteriores, as «Damas de Bondade», por iniciativa da Sra. Anna H. Magalhães, que tem sido incansavel nesse emprehendimento, levam a effeito grande festa dedicada ás crianças, abrilhantada por uma das bandas da Policia Militar, com distribuição de escovinhas de dentes, objectos de hygiene, brinquedos e roupinhas, ás crianças mais necessitadas.

—— Mme. Anna Magalhães, para esse nobre mister, recebeu innumeros presentes das nossas principaes casas commerciaes, sempre solicitas em amparar as benemeritas iniciativas em prol das criancinhas pobres.

GRATIS

Pode obter a sua Felicidade e bem estar, pedindo-me o livro

"A FORTUNA AO ALCANCE DE TODOS"

pois elle contém conselhos para resolver todas as contrariedades da vida humana e ih'o envio mediante o franqueio de $300 réis em sellos. — Dirija-se ao Prof. D. O. Licurzi. — Uspallata n. 3824 — Buenos Aires — (Republica Argentina).

Gazeta Theatral

O caso dos menores

Ao que parece, o caso dos menores e sua entrada nos theatros e cinemas estará solucionado segunda-feira proxima.

A ultima palavra no controvertido assumpto, dil-a-á o Supremo Tribunal Federal, que adiou o julgamento do importante feito para que seus egregios membros tivessem melhores esclarecimentos.

Esses esclarecimentos são constantes da acta da sessão em que o caso foi debatido no Conselho Supremo da Côrte de Appellação, quando se concedeu, como se sabe, provimento ao "habeas-corpus" á Sociedade Brasileira de Empresarios Theatraes.

O desembargador presidente do mais alto tribunal do Districto enviou, hontem, cópia authentica da acta ao Supremo Tribunal Federal, onde já chegou.

Assim, segunda-feira proxima, o julgamento final deverá ser realisado.

Ha dois votos em jogo: o do Sr. ministro Muniz Barreto, negando provimento ao recurso, em virtude do que estará inteiramente liquidada a questão; e o voto do Sr. ministro Edmundo Lins, que admitte, preliminarmente, o recurso.

Por uma dessas duas opiniões o Supremo Tribunal deverá pronunciar-se.

Em summa, consequentemente ao embate, o caso morrerá ou obrigará a que do merito do Codigo de Menores fale em definitivo o mais alto tribunal do paiz.

Notas diversas

ISMENIA DOS SANTOS

Segue hoje para S. Paulo, onde se vai incorporar á Companhia de Oduwaldo Vianna, que estreará dentro de breves dias num dos theatros daquella capital, a applaudida actriz Ismenia dos Santos.

AGRADECIMENTOS

Mandou-nos gentil cartão de agradecimentos, pelas referencias que fizemos á sua extraordinaria collaboração na enscenação da revista do Theatro Carlos Gomes, dando-lhe scenarios sumptuosos, o festejado artista Jayme Silva.

A OPERETA NO REPUBLICA

Da temporada em curso no Theatro Republica, pela Companhia Portugueza de Operetas Armando de Vasconcellos, o exito maior é, com certeza, o da opereta "A princeza do circo", que teve grandiosa apresentação scenica e um desempenho dos mais notaveis e no qual se destacam as figuras de Aldina de Souza, Sofia Santos, Maria Alvarez, Fernando Pereira, Vasco Sant'Anna, Carlos Vianna, Salvador Braga.

Em "A princeza do circo" tudo é bom e tudo merece elogios. A musica é das mais encantadoras de Emmerich Kalmann, e a quantidade de numeros "bisados" e dos que merecem fartos applausos, bem o dizem; os scenarios são luxuosos, bem como o guarda-roupa; bailados muito bem marcados e um desempenho perfeito que ainda mais torna encantadora a lindissima opereta.

A COMPANHIA ZIG-ZAG E O SEU CARTAZ

No Theatro S. José, o publico continu'a a applaudir, com o mesmo enthusiasmo das primeiras noites, a "revuette" interessantissima de Nelson Abreu e Luiz Iglesias — "Dó-Ré-Mi". Actual successo da Companhia Zig-Zag e um dos mais significativos que ella já registrou em sua victoriosa temporada, proporciona applausos constantes a Alda Garrido e Pinto Filho, que defendem dois papeis que lhes vão á maravilha ao feitio artistico, a professora caipira, de canto, e o continuo sestroso, do Senado.

Juntamente com a incomparavel dupla comica, o publico distingue Mariska e suas bailarinas, que "bisam" a "rumba cubana"; Edith Falcão, gentil na "Vendeuse de beijos", e na canção "Accende a luz, Lulu"; Olga Louro, Margarida de Oliveira, Sylvia de Almeida, Arnaldo Coutinho, Augusto Barone, Octavio França e Silva Aranha.

Hoje, primeira "matinée", ás 4 horas, com "Dó-Ré-Mi". A seguir, "O meu suquinho", poema e musica do maestro Freire Junior.

"QUE NOITE, MEU DEUS!"

No momento em que o cinema esplendora as suas conquistas, é de um relevo surprehendente o successo de Procopio Ferreira. Este actor de reconhecido prestigio, dando um exemplo invulgar de influencia theatral, encaminha a comedia "Que noite, meu Deus!" de uma maneira tão dominadora de comicidade que fatalmente teremos no cartaz do Trianon dentro de alguns dias o numero 100.

A REVISTA NO CARLOS GOMES

Nosso publico elegante está accorrendo ao Theatro Carlos Gomes, porque sabe que ahi encontra um espectaculo de suprema elegancia. Assim, cumpre um imperioso dever, porque seria um crime de lesa-bom gosto deixar de assistir á montagem em que se affirma a mestria de Jayme Silva; de deliciar-se com os figurinos de Luiz Barreira, com os bailados do professor Ricardo Nemanoff; de divertir-se com os comicos e de encantar-se com a graça das vedettas do elenco de Jardel Jercolis. Os dois finaes apotheoticos, o do 1º acto, em tres phases dum arrojo inaudito de concepção, o do 2º, em que ha a sensacional parada dos leques de longas plumas, arrancam palmas do publico verdadeiramente enthusiasmado ante a audacia, o luxo e a finura de idealisação assim portentosamente harmonisados.

"E' a conta!", ao mesmo tempo que deslumbra, diverte immensamente pela graça de suas cortinas comicas e de seus "sketchs".

Hoje, "matinée", ás 2 3|4.

Espectaculos para hoje:

MUNICIPAL — Fechado.

TRIANON — Companhia Procopio Ferreira — "Que noite, meu Deus" (comedia), ás 2, 8 e 10.20 horas — Poltrona: 6$000.

PHENIX — Companhia Leopoldo Frões-Chaby Pinheiro — "Meu querido Jacques" (comedia), ás 8 3|4 — Poltrona: 9$000.

REPUBLICA — Companhia de Operetas Armando de Vasconcellos — "A princeza do circo" (opereta), ás 8 3|4 — Poltrona: 10$000.

S. JOSE' — Companhia Zig-Zag — "Dó, Ré, Mi" (revuette), ás 8 e 10.30, alternando com exhibições cinematographicas — Poltrona: "matinée", 3$, a "soirée", 4$000.

RECREIO — Companhia Nacional de Revistas — "Estrella d'Alva" (opereta), ás 7 3|4 e 9 3|4. Poltrona: 6$000.

CARLOS GOMES — Companhia Tró-ló-ló! — "E' a conta!..." (revista), ás 7 3|4 e 10 horas — Poltrona: 6$000.

JOÃO CAETANO — Companhia Margarida Max — "Ouro á bessa" (revista), ás 7 3|4 e 9 3|4. Poltrona: 6$000.

Rugas? São o tumulo do amor. Tiram-se para sempre com os tratamentos e productos Mirabilia da

Academia Scientifica de Belleza

Resposta mediante sello. Catalogo gratis. Av. Central, 134-1° e Rua 7 de Setembro, 166, Rio.

Envie-nos 1$000, receberá 1 e de Pó d'Arroz «Rainha da Hungria».

PIANOS e autopianos allemães. Ferreira & C. Rua Maris e Barros, 389 e 391 (Edificios proprios). T. Villa 3963. A maior casa importadora. Não comprem sem visital-a ou pedir catalogos.

PILULAS VIRTUOSAS

(Pilulas de papaina e Podophyllina).

Empregadas com successo nas molestias do estomago, figado ou intestinos. Estas Pilulas, além de tonicas, são indicadas nas dyspepsias, dôres de cabeça, molestias do figado e prisão de ventre. São um poderoso digestivo e regularizador das secreções gastro-intestinaes.

A' venda em todas as pharmacias, vidro, 2$500. Unica depositaria: — Pharmacia Acre. Rua do Acre, 38. Telephone Norte 5375. João B. da Fonseca. Rio de Janeiro.

PIANOS Novos, allemães, com tres pedaes em ricas e elegantes caixas, instrumentos de primeira classe, preços razoaveis, pagamentos á prazos longos. CASA FREITAS, rua Lins de Vasconcellos n. 23, em frente á estação do Engenho Novo.

Theatro REPUBLICA

Grande Companhia Portugueza de Operetas ARMANDO de VASCONCELLOS da qual faz parte a actriz AUZENDA de OLIVEIRA

HOJE — ás 8 3|4

A linda opereta viennense

A PRINCEZA DO CIRCO

Magnifico desempenho

Maravilhosa montagem

AMANHÃ

MATINE'E, ás 2 3|4

A' NOITE, ás 8 3|4

A PRINCEZA do CIRCO

Theatro PHENIX

O THEATRO DA ELITE

TEL. C. 5621

Companhia FROES-CHABY

HOJE — ás 9 horas

A DELICIOSA comedia

MEU QUERIDO JACQUES

MAGNIFICO DESEMPENHO de toda a COMPANHIA

— AMANHÃ —

VESPERAL ás 3 horas; SOIRE'E ás 9 horas

MEU QUERIDO JACQUES

TERÇA-FEIRA, 24 — 1.ª representação da comedia-farça OS MEDICOS

THEATRO S. JOSE'

Empresa Paschoal Segreto

MATINE'ES DIARIAS A PARTIR DE 2 HORAS

HOJE — NA TE'LA

EM MATINE'E E SOIRE'E

PAGA PARA AMAR

Da FOX, com os queridos GEORGE O'BRIEN e VIRGINIA VALLI.

Em MATINE'E, daremos ainda:

A NETA DO SHEIK

Da PARAMOUNT, com BE'BE' DANIELS, a «menina de ouro».

NO PALCO — A's 4, 8 e 10.30

ALDA GARRIDO PINTO FILHO

continuam triumphantes com a engraçadissima «revuette» de Nelson Abreu e Luiz Iglesias, musica de Assis Pacheco e J. Freitas:

DO' -- RE' -- MI'

— Hoje —

VESPERAL, A'S 4 HORAS

No TRIANON

HOJE — em VESPERAL A'S 3 HORAS e nas duas sessões nocturnas

PROCOPIO

REPRESENTARA' MAIS 3 VEZES

Que noite, meu Deus!

A engraçadissima comedia allemã que promette eternizar-se no cartaz do elegante theatro da Avenida

AMANHÃ

VESPERAL A'S 3 HORAS

THEATRO RECREIO

HOJE — ás 7 3|4 e 9 3|4 — HOJE

Estrella D'alva

A linda opereta de costumes portuguezes

— AMANHÃ —

Ultimas representações, com brilhante MATINE'E, ás 2 3|4

NA PROXIMA SEMANA — A rainha das operetas: OS SALTIMBANCOS, para estréa do primeiro tenor brasileiro VICENTE CELESTINO e da distincta actriz cantora LAIS AREDA.

THEATRO CARLOS GOMES

EMPREZA PASCHOAL SEGRETO

HOJE HOJE

A's 2 3|4, 7 3|4 e 10 horas

PELA COMPANHIA

"TRO'-LO'-LO'"

Continuação do magnifico successo da hyper-revista de monumental montagem, original de EUSTORGIO WANDERLEY e G. GONZAGA, musica dos maestros MARTINEZ GRAU e R. MUJICA:

E' a Conta!...

Servido pela grande arte de JAYME SILVA, o mestre dos mestres, que ora exhibe seus scenarios maximos, este theatro veio provar que é o unico que monta revistas com nababesco fausto, offuscando as montagens de companhias estrangeiras.

Figurinos estonteantes de LUIZ BARREIRA! — Maravilhosos bailados de NEMANOFF!

HOJE — MATINE'E — ás 2 3|4 —

Gazeta Juridica

O codigo de menores e os theatros e cinemas

O caso juridico affecto ao Supremo Tribunal Federal

O argumento de que não cabe recurso da decisão concessoria de "habeas-corpus" deferida pela justiça local, por que a isso se oppõem os principios consagrados pela Constituição da Republica no artigo 62, quando estabelece á independencia da Justiça Estadual, contrariando tambem o instituto da cousa julgada, não tem procedencia legal.

Sobre taes assumptos melhor, muito melhor do que nós, e com maior autoridade, falam os Mestres João Mendes de Almeida e Ruy Barbosa.

O primeiro, citando Pedro Lesfesta no seu "Direito Judiciario festa no seu "Diario Judiciario Brasileiro:"

"O ministro Pedro Lessa, fundamentando um voto vencido no Accordam de 11 de julho de 1908, assignala que a lei deixa de ser applicada, não só "quando a Justiça local affirma-lhe a inapplicabilidade" não só "quando tacitamente não a applica, nada dizendo a esse respeito", mas tambem "quando os tribunaes dos Estados não applicam as leis federaes, pelo facto de as interpretarem de tal modo, que fazem o preceito legal mandar o contrario do que quiz o legislador".

Applicar uma lei, com erronea interpretação, é o mesmo que não applicar a lei. A lei é a expressão do pensamento do legislador; e uma falsa ou erronea interpretação não exprime o pensamento do legislador, exprime "o contrario do que quiz o legislador". Aliás, uma erronea ou falsa interpretação nem mesmo é interpretação: a interpretação sómente póde consistir "na reconstrucção do pensamento contido na lei", como diz Savigny. A interpretação não consiste simplesmente no esforço para tornar clara uma lei obscura; a interpretação se caracterisa, como diz o mesmo Savigny, "pela intuição certa e completa do que a lei encerra".

Argumentam os adversarios com os arts. 61 e 62 da Constituição da Republica. Esses artigos dizem o seguinte: "As decisões dos juizes ou tribunaes dos Estados, nas materias de sua competencia, porão termo aos processos e ás questões, salvo quanto a "habeas-corpus", ou a espolio de estrangeiro, quando a especie não estiver prevista em convenção ou tratado. "As Justiças dos Estados não pódem intervir em questões submettidas aos tribunaes federaes, nem annullar, alterar ou suspender as suas sentenças ou ordens. E reciprocamente, a justiça federal não póde intervir em questões submettidas aos tribunaes dos Estados, nem annullar, alterar ou suspender as decisões ou ordens destes, exceptuados os casos expressamente declarados na Constituição".

Ora, já desde o tempo do Imperio, a proposito da distincção, que fazia Pimenta Bueno, entre cousa julgada e cousa soberanamente julgada, surgia uma complicação semelhante. Pimenta Bueno dizia que "cousa julgada significa a decisão formulada por uma sentença definitiva, que já não pende do recurso de appellação; e cousa soberanamente julgada se diz aquella que não só não pende mais do recurso de appellação, porém nem ainda da revista ou acção rescisoria ou de nullidade". Paula Baptista entendia que esta distincção, comquanto autorisada pelo Regulamento n. 737 de 25 de novembro de 1850, arts. 581 § 2º e 681 § 4º, não era applicavel ao civel á vista da Ord. L. III tit. 75, que, referindo-se á sentença nulla, diz que "nunca em tempo algum passa em julgado". Outros atacavam esta distincção como despida de qualquer differença especifica e diziam:

1º — Que cousa julgada é a decisão que não depende mais de recursos, ou porque a parte já os esgotou, ou porque delles não se utilisou;

2º — Que o poder judiciario é uma delegação da Nação, quer exercido pelo Juiz de Paz no districto, quer exercido pelo Supremo Tribunal de Justiça;

3º — Que, assim tão soberanamente julgada é a causa decidida pelo Juiz de Paz, de cuja sentença a parte não interpoz recurso, como a causa decidida por sentença proferida em gráu de revista pelo Supremo Tribunal de Justiça;

4º — Que mesmo as sentenças que, por sua natureza, ou por motivos de alta moral e conveniencia publica, taes como as que negam o "habeas-corpus", as proferidas nas causas de divorcio, e outras, mesmo essas sentenças não deixam de passar em julgado e de constituir uma decisão soberana, posto que não estabelecam uma situação constante e immutavel.

Ha entre essa polemica suscitada pela distincção de Pimenta Bueno e a objecção agora suscitada pelos adversarios da instancia no Supremo Tribunal Federal, um ponto de contacto, resultante desta quarta affirmação e que muito illumina o sentido em que podem ser entendidos os arts. 61 e 62 da Constituição da Republica.

Os arts. 61 e 62 da Constituição da Republica exprimem o seguinte:

1º — Que as decisões dos Juizes e tribunaes dos Estados, nas materias de sua competencia, porão termo ás questões, uma vez que, não tendo dellas sido interposto no praso legal o recurso para o Supremo Tribunal Federal, ficaram constituindo causa julgada soberanamente.

2º — Que esta regra soffre uma excepção quanto á "habeas-corpus", e á arrecadação e administração do espolio de estrangeiro, porque, em taes casos, mesmo que não tenha sido interposto recurso para o Supremo Tribunal Federal, as decisões dos . . . e tribunaes dos Estados, comquanto passem em julgado, não estabelecem uma situação constante e immutavel; de sorte que, a todo o tempo, pódem as partes interpor recurso voluntario para o Supremo Tribunal Federal.

Quanto ao "habeas-corpus" bem se comprehende que, sendo expressamente o "habeas-corpus", uma garantia constitucional, a sua decisão jámais póde estabelecer uma situação immutavel. Quanto ao espolio de estrangeiro, bem se comprehende que o preceito constitucional refere-se ao espolio, isto é, emquanto não passar para a posse legitima de alguem; refere-se ao espolio de estrangeiro fallecido, de quem sabe-se ou presume-se haver herdeiros ausentes, ou de estrangeiro ausente, sem se saber si é morto ou vivo (confira-se o artigo 1º do Decr. n. 2433 de 15 de junho de 1859), de sorte que qualquer decisão sobre este espolio jámais estabelece uma situação immutavel relativamente ao herdeiro estrangeiro ausente que vier a habilitar-se, ou ao estrangeiro ausente que reapparece, os quaes podem, quando appareçam, interpor recurso para o Supremo Tribunal Federal.

O principio dominante da Constituição norte-americana, si póde servir de argumento, será para impor a conclusão de que o Supremo Tribunal Federal entre nós, é sempre uma instancia em relação aos recursos das sentenças das jurisdicções estaduaes.

O Sr. Ruy Barbosa, que foi um dos próceres da Republica e talvez o principal inspirador da Constituição, assim se manifesta:

"Ora, o que categoricamente se prescreve é que, em se litigando sobre a validade ou a applicação de leis federaes, assim como sobre a subsistencia de actos ou leis dos Estados em face de leis federaes, haverá sempre recurso para o Supremo Tribunal Federal.

"Mas, as leis civis, commerciaes e criminaes da Republica são elaboradas privativamente pelo Congresso Nacional (Const., art. 34, n. 23) e estão, portanto, na classe das leis federaes. Logo, das sentenças dos tribunaes dos Estados em ultima instancia, que versarem sobre a validade ou a applicação das leis, o recurso para aquelle tribunal é innegavel.

"E que, nessas duas clausulas constitucionaes, o legislador usou da expressão leis federaes simplesmente em contradicção a leis dos Estados, materialmente se verifica pelo proprio texto desse mesmo artigo, onde no § 2º, immediato áquelle se determina: "No caso em que houver de applicar leis dos Estados, a justiça federal consultará a jurisprudencia dos tribunaes locaes e, vice-versa, as justiças dos Estados consultarão a jurisprudencia dos tribunaes federaes, quando houverem de interpretar leis da União. "Ainda mais; no texto mesmo da clausula, cuja intelligencia se controverte, isto é, no § 1º b do art. 59, já transcripto, se diz:"...

"... quando se contestar a validade de leis ou de actos dos governos dos Estados em face da Constituição ou das leis federaes". Ahi está manifesta a contraposição entre leis federaes e leis dos Estados, fornecendo-nos a unica definição segura, autorisada pelos textos, da expressão: leis federaes.

"Excluir, pois, do campo nitidamente traçado nessa definição um grupo de leis federaes, o direito civil, commercial e penal da Republica, é reconhecer ao interprete a faculdade de sobrepôr as suas conjecturas á intenção explicita dos textos.

"Nasce esse erro, creio eu, da má digestão e da assimilação viciosa de certas noções do direito americano.

"Não se póde negar que, rejeitada essa discriminação arbitraria em presença da Constituição Brasileira, o Supremo Tribunal Federal entre nós terá uma orbita de acção mais ampla do que nos Estados Unidos, afastar-se-á, em certos traços, do typo do seu modelo. Mas, esta modificação resulta naturalmente das alterações que na sua adaptação ao Brasil recebeu o regimen americano.

"Ali, compete aos Estados a legislação civil, commercial e penal, exceptuando certos ramos especiaes, como o que respeita á navegação, á bancarrota, á pirataria, ás marcas de fabrica, ás patentes, á propriedade literaria, á moeda falsa. Dahi a consequencia logica de que os pleitos civis, commerciaes e penaes, salvas esses excepções, principiassem e acabassem nos tribunaes dos Estados.

"Nós, porém, que transferimos para a legislatura federal essa competencia attribuida pela Constituição dos Estados Unidos aos Congressos dos Estados, deviamos necessariamente reservar á justiça federal a ultima palavra sobre a interpretação e a applicação dos actos legislativos concernentes á materia civil, commercial e penal.

«Nos Estados Unidos, onde os Estados criam o direito penal, commercial e civil, os Estados é que hão de applical-o. Entre nós, onde elle é obra da União, esta não podia deixal-o sem reserva á mercê dos Estados.

«E, estabelecendo essa reserva, esse freio, a Constituição Brasileira cingiu-se ao principio dominante da Constituição Americana, onde nas questões de direito civil, commercial e penal, regidas por leis federaes, os tribunaes federaes é que as applicam. A prevalecer a intelligencia que eu impugno, os Estados em ultima analyse poriam e disporiam das instituições de direito civil, commercial e penal.

«O juiz, pela sua collaboração continua, exerce uma funcção de cooperador e modificador na obra legislativa.

«A jurisprudencia, obra sua, altera sensivelmente o direito positivo.

«Os inglezes e americanos devem a essa collaboração quasi legislativa da magistratura, á judge made law boa parte dos principios radicados na sua vida civil.

«Absurdo seria, pois, que reservando-se a funcção de legislar acerca do direito civil, commercial e penal, a União entregasse esse direito, criação sua, á variedade de interpretação das justiças dos Estados, sem lhe oppôr, ao menos, em ultima instancia, um correctivo, uma garantia de unificação. Isto é o que ella fez, deixando aos Estados julgamento nas suas primeiras phases, mas criando, pelo recurso do art. 59 § 1º da Constituição Federal, uma instancia de concentração, de reparação, de uniformisação da jurisprudencia.

«Indevidamente, pois, se tem dado a esse recurso a qualificação de extraordinario.

«A Constituição não o designa por esse nome nem lhe attribue esse caracter. No meu entender, elle constitue o meio normal de reintegrar o direito civil, commercial e penal da Republica.»

Argumentam os adversarios que a autonomia dos Estados importa, como consequencia, uma ultima e sempre final instancia nos Tribunaes dos Estados.

Em primeiro lugar, precisamos determinar em que consiste esta autonomia dos Estados. Os Estados são autonomos para organisar jurisdicção que applique o direito nacional, isto é, o direito civil, commercial e criminal, aos factos; os Estados, portanto, suppõem a existencia de um poder eminentemente nacional, quer nas jurisdicções estaduaes, quer na jurisdicção federal. Dessa sua autonomia para organisar jurisdicções não póde, pois, decorrer uma ultima e sempre final instancia em seus tribunaes, até o ponto de supprimir a instancia na jurisdicção federal.

Em segundo lugar, a autonomia, em sentido proprio, derivada de auto (proprio) e nomes (lei), significa reger-se por suas proprias leis; sómente por extensão é que esta palavra é applicada aos juizes, ou a qualquer orgam directo de um poder publico, no exercicio de suas funcções.

Neste sentido, tão autonomos são os juizes estaduaes como os juizes federaes: o Supremo Tribunal Federal, portanto, é tão autonomo na instancia em que funcciona, quanto foram autonomos os juizes estaduaes nas anteriores instancias. Se a autonomia dos juizes estaduaes pudesse impedir a instancia final no Supremo Tribunal Federal, com maioria de razão a autonomia do Supremo Tribunal Federal impediria a instancia final nas jurisdicções estaduaes. O argumento derivado da autonomia dos juizes estaduaes não tem, por conseguinte, applicação alguma ao caso da instancia no Supremo Tribunal Federal.

Mas, replicam os adversarios, a instancia no Supremo Tribunal Federal, relativamente ás jurisdicções estaduaes, — é a negação do regimen federativo. Isto é outro falso supposto.

Convem, assignalar que, mesmo entre os publicistas, não ha accôrdo sobre o que constitue a essencia da federação. Assim, Proudhon, no seu opusculo — Du principe federatif, cap. VII, diz: «O que faz a essencia e o caracter do contracto federal é que os Estados reservam para si, formando o pacto, mais direitos, mais liberdades, mais poderes do que os que deixam á União... A instituição de um Supremo Tribunal Federal, em principio já não deixa de ser uma derogação ao pacto federal». Esta theoria de Proudhon não é entretanto aceita pela quasi totalidade de outros publicistas, especialmente pelos publicistas allemães, aliás, adeptos do regimen federativo: este regimen é susceptivel de muitas variantes, no maior ou menor laço da união federal e na qualidade e quantidade dos interesses federaes. Os referidos publicistas assignalam que, na theoria de Proudhon, a federação tornar-se-ia uma confederação, se fôra possivel fraccionamento da soberania. Proudhon nunca cogitou de uma federação como a nossa, em que os Estados não tenham o mais importante e quiçá decisivo attributo da soberania, qual seja o de definir os direitos individuaes, isto é, o de legislar sobre o direito civil, commercial e criminal; Proudhon chega a affirmar que, nas federações, não póde haver Côrte de Cassação, porque «cada Estado devendo ser soberano e legislador, as legislações não são uniformes».

Felizmente, o Brasil não é uma confederação, é uma federação: a união federal partiu, não dos nossos Estados para a Nação, mas da Nação para os Estados, ficando facultados ás nossas antigas provincias, com a denominação de Estados, apenas os poderes e direitos que lhes não forem negados por clausula expressa ou implicitamente contida nas clausulas expressas da Constituição da Republica. A soberania nacional é, portanto, o principal interesse federal na nossa Republica federativa, e esta soberania é infraccionavel. «Não ha meia soberania, assim como não ha meia liberdade», diz Schutzenberger.

A soberania nacional nunca póde deixar de ser una e indivisivel: todos e cada um dos individuos de uma nação participam della, ut omnes partem habeant in principatu, non ut singuli, sed ut universi, diz Arist., na Polit., II, c. 1, n. 5. A soberania dos nossos Estados federados é portanto, como já o disse um dos proceres da nossa Republica,—uma funesta illusão: a soberania pertence a todos e a cada um dos individuos da nação; o individuo reclama o seu direito, não ut singulus mas ut universus: a soberania nacional exprime a unidade das leis que regulam os direitos individuaes, quer na sua definição, quer na sua applicação. «O direito é feito para realisar-se; o que não se realisa não é direito», diz Ihring.

A soberania é una e indivisivel, ut omnes partem habeant in principatu, non ut singuli, sed ut universi, diz o Philosopho. E o grande professor de Strasbourg, Schutzenberger, na sua monumental obra — Le lois de l'ordre social, desenvolvendo este principio, assim se manifesta:

«A palavra soberania exprime a idéa do absoluto applicada á acção de uma força ou de uma faculdade de agir, e mais especialmente aos actos do poder social.»

«Uma força que não depende sómente de si mesma, por grande que seja, não é soberana; uma faculdade de agir que não é livre e independente de toda a necessidade, não é soberana... A idéa da soberania implica a idéa de uma força regulada por suas proprias leis, de uma faculdade de agir libertada de toda a influencia estranha, de um poder que não depende senão de si mesmo.

«A idéa do absoluto é a formula intellectual da unidade e da totalidade. A idéa da soberania é uma applicação desta formula; ella implica, por consequencia, a idéa da unidade e da totalidade da força, da faculdade de agir ou do poder ao qual a idéa do absoluto é applicada».

O poder judiciario é uma delegação da soberania nacional, quer exercido na jurisdicção federal, quer exercidi nas jurisdicções estaduaes.

Os juizes dos Estados, desde o juiz de Paz até o mais elevado Tribunal de Justiça, proferindo uma sentença, exercem uma delegação da soberania nacional; e, neste sentido, as jurisdicções estaduaes não deixam de ser soberanas, quando suas sentenças passam em julgado. Tão soberano é o juiz de Paz, de cuja sentença não foi interposto recurso, quanto o é o Supremo Tribunal Federal. Mas, a soberania dos juizes estaduaes não lhes vem do Estado, vem da Nação; as suas sentenças são proferidas em nome da Nação e não em nome do Estado; e, emquanto não passam em julgado, nada impede que outra jurisdicção, pertencente ao mesmo poder judiciario nacional, conheça da mesma causa em instancia, attendendo ao pedido e ás exposições, revendo os autos e proferindo julgamento definitivo sobre a lide, nos termos em que ella ficou fixada pela litis-contestação.

A Constituição da Republica está perfeitamente redigida: a soberania nacional é a unidade do direito, quer na sua definição, que na sua applicação. A superior instancia no Supremo Tribunal Federal é uma realidade tão inilludivel quanto inilludivel é a soberania nacional.

Depois desta magistral lição de direito constitucional nada ha mais a accrescentar sobre o assumpto.

Mario Lessa.

Côrte de Appellação

PRIMEIRA CAMARA

Sob a presidencia do Sr. desembargador Francelino Guimarães, reuniu-se, hontem, á sessão da 1ª Camara, comparecendo os Srs. desembargadores Angra de Oliveira, Moraes Sarmento, Vicente Piragibe, Arthur Soares, Cesario Alvim e Cesario Pereira. Presente o Dr. André de Faria Pereira, procurador geral.

Julgamentos:

«Habeas-corpus» — N. 6.234 — (Camara plena) — Requerimento feito pelo Dr. Procurador Geral, acompanhando diversos documentos; impetrante, Sebastião Ferreira, em favor do paciente Heicer Piculla de Freitas; relator, desembargador presidente. — Foi deferido o requerimento do Dr. Procurador Geral, unanime.

N. 6.377 — Relator, desembargador Vicente Piragibe; impetrante, Gladstone Sellos, em favor do paciente João Freitas Valle. — Foi denegada a ordem, unanime.

N. 6.378 — Relator, desembargador Arthur Soares; paciente, Joaquim da Silva. — Não se conheceu do pedido pela incompetencia da Camara.

N. 6.379 — Relator, desembargador Angra de Oliveira; impetrante, Benjamin de Magalhães, em favor do paciente Fellippe Jesus Billoro. — Não se conheceu do pedido por não ser caso de «habeas-corpus».

N. 6.380 — Relator, desembargador Cesario Pereira; impetrante, Dr. Bernabé Lopes, em favor dos pacientes Carlos Alfredo de Faria e José Alvarez. — Converteu-se o julgamento em diligencia quanto ao segundo paciente, e julgou-se prejudicado o do primeiro paciente.

N. 6.381 — Relator, desembargador Cesario Alvim; pacientes, Carlos Alberto de Faria e Antonio da Silva. — Converteu-se o julgamento em diligencia, quanto ao primeiro paciente, e julgou-se prejudicado ao do segundo paciente.

N. 6.382 — Relator, desembargador Moraes Sarmento; impetrante, Manoel Telles de Oliveira, em favor dos pacientes Guilherme José da Silva e Carredo Girolano. — Não se conheceu do pedido quanto ao segundo paciente, e julgou-se prejudicado a do primeiro paciente.

Recursos de «habeas-corpus» — N. 838 — Relator, desembargador Piragibe; recorrente, Dr. Juiz de Direito da 1ª Vara Criminal; recorrido, Manoel Mendes Galvão. — Negou-se provimento.

N. 839 — Relator, desembargador Arthur Soares; recorrente, Dr. Juiz de Direito da 2ª Vara Criminal; recorrido, Manoel Antonio de Araujo. — Negou-se provimento.

N. 840 — Relator, desembargador Angra de Oliveira; recorrente, Luiz de Souza; recorrido, Dr. Juiz de Direito da 1ª Vara Criminal. — Converteu-se o julgamento em diligencia.

N. 841 — Relator, desembargador Cesaro Periera; recorrente, Dr. Juiz de Direito da 3ª Vara Criminal; recorrido, Manoel Rodrigues da Costa. — Negou-se provimento.

Recurso criminal — N. 1.206 — Relator, desembargador Cesario Alvim; recorrente, Julio do Nascimento; recorrida, a Justiça. — Negou-se provimento.

Appellações criminaes — Numero 9.381 — (Lei de Imprensa) — Relator, desembargador Moraes Sarmento; appellante, Dr. Claudino Victor do Espirito Santo; appellada, a Justiça. — Negou-se provimento, unanime.

N. 9.452 — (Lei de Imprensa) — Relator, desembargador Vicente Piragibe; appellante, Miguel S. Nazareth; appellado, Abelardo Marques. — Negou-se provimento, unanime.

Em mesa:
Recursos criminaes — Ns. 1.207 e 1.208.
Com dia:
Appellações — Ns. 9.513, 9.297, 9.310, 9.291, 9.304, 9.339, 9.369 e 9.357.
Accordams publicados:
Appellações — Ns. 9.280, 9.286, 9.279, 9.294, 9.299, 9.311, 9.314, 9.502, 9.296, 9.303, 9.216 e 9.279.
Recursos crimes — Ns. 1.201 e 1.205.

SEGUNDA CAMARA

Sob a presidencia do Sr. desembargador Elviro Carrilho, reuniu-se, hontem, á 2ª Camara, tendo comparecido os Srs. desembargadores Carvalho e Mello, Ovidio Romeiro, Euzebio de Andrade, Armando de Alencar, Souza Gomes e Silva Castro. Foram julgados os seguintes feitos:

Aggravos de petição — N. 2.667 (Fallencia) — Relator, desembargador Carvalho e Mello; aggravante, Dr. Joaquim José Fernandes do Couto; aggravado, B. S. Girão. — Negou-se provimento para confirmar a decisão recorrida na parte em que denegou a fallencia da firma aggravada, dando-se entretanto provimento ao recurso na parte em que declarou a responsabilidade de Alfredo de Castro Muniz na falsificação do titulo de fls. 3, unanimemente.

N. 3.313 — (Execução) — Relator, desembargador Souza Gomes; aggravante, D. Zuleyka Borges da Rocha; aggravado, Dr. Paulo Vinelei de Moraes, cessionario do Dr. Mazzini Bueno. — Conheceu-se do aggravo e negou-se provimento, unanimemente.

N. 3.464 — (Executivo) — Relator, desembargador Ovidio Romeiro; aggravante, Jonas Coelho; aggravada, D. Josepha Rosa de Lima Bastos, na qualidade de curadora de interdicto Mario Pereira Bastos. — Não se tomou conhecimento do aggravo por não ser caso desse recurso, unanimemente.

N. 3.476 — (Reivindicação) — Relator, desembargador Ovidio Romeiro; aggravante, Dr. Hugo Dunshee de Abranches, liquidatario da massa fallida de Antonio Moutinho; aggravado, Martins, Santos & C. — Deu-se provimento para annullar o processado desde o inicio, unanimemente.

N. 3.209 — (Fallencia) — Relator, desembargador Armando de Alencar; aggravante, Luiz Ichemkmann; aggravados, Jacques Behor e o Dr. 1º Curador das Massas Fallidas. — Negou-se provimento.

N. 3.405 — (Desistencia) — Relator, desembargador Carvalho e Mello; aggravantes, Khair Irmão e E. Klair & C.; aggravados, Molek Shonagi e David Salomão Saadi. — Foi homologada por sentença a desistencia.

N. 3.462 — (Executivo) — Relator, desembargador Silva Castro; aggravante, João Cordeiro Couto; aggravado, Custodio Alfredo de Sarandy Raposo. — Converteu-se o julgamento em diligencia.

N. 3.224 — Relator, desembargador Armando de Alencar; aggravante, João Sabino; aggravada, Bertha de Souza Gomes. — Negou-se provimento.

N. 3.461 — (Requerimento) — Relator, desembargador Silva Castro; aggravante, o Ministerio Publico, representado pelo Dr. 7º Curador de Orphãos; aggravado, Jacques Jean Dupas, inventariante do espolio de Jacques Alexandre Dupas. — Negou-se provimento.

N. 3.319 — (Reivindicação) — Relator, desembargador Souza Gomes; aggravante, Ambrosio Dolozza Anizoni; aggravado, José Theophilo da Silva. — Negou-se provimento.

SUPREMO TRIBUNAL FEDERAL

15ª SESSÃO, EM 20 DE ABRIL DE 1928

Presidencia do Sr. ministro Godofredo Cunha. — Procurador Geral da Republica, o Sr. ministro A. Pires e Albuquerque. — Subsecretario, o Dr. Theophilo Gonçalves Pereira.

A's doze e meia horas abriu-se a sessão, achando-se presentes os Srs. ministros Leoni Ramos, Muniz Barreto, Pedro Mibielli, Edmundo Lins, Hermenegildo de Barros, Pedro dos Santos, Geminiano da Franca, Arthur Ribeiro, Bento de Faria, Heitor de Souza, Soriano de Souza, Cardoso Ribeiro e Firmino Whitaker Filho.

Foi lida e approvada a acta da sessão anterior e despachado todo o expediente sobre a mesa.

Julgamentos:

Appellações Civeis — N. 5.344 — Districto Federal — Embargos — (Preferencia) — Relator, o Sr. ministro Firmino Whitaker Filho; revisores, os Srs. ministros Edmundo Lins e Hermenegildo de Barros; embargante, a União Federal; embargados, Enéas Galvão da Silva — Foram recebidos os embargos, para reformando o accordam embargado, julgar a acção improcedente, contra os votos dos Srs. ministros Edmundo Lins, Arthur Ribeiro e Leoni Ramos, que confirmavam o accordam embargado. Ausente, o Sr. ministro Pedro Mibielli. Deixaram de votar os Srs. ministros Soriano de Souza e Muniz Barreto, por não terem assistido ao relatorio.

—— N. 3.529 — Minas Geraes — (Preferencia) — Relator, o Sr. ministro Heitor de Souza; revisores, os Srs. ministros Cardoso Ribeiro e Arthur Ribeiro; appellante, o Juizo Federal; appellados, Antonio Pereira de Rezende e sua mulher — Negou-se provimento á appellação para confirmar a sentença appellada, unanimemente. Deixou de votar, o Sr. ministro Bento de Faria por não ter assistido ao relatorio. Impedido, o Sr. ministro Muniz Barreto.

—— N. 4.302 — São Paulo — (Embargos) — Relator, o Sr. ministro Cardoso Ribeiro; revisores, os Srs. ministros Soriano de Souza e Leoni Ramos; embargantes, Sorocabana Railway Cº., D. Valentina Lahmayer Teixeira Leite e seus filhos menores; embargados, os mesmos — Rejeitados os embargos da ré — unanimemente; foram recebidos em parte os embargos dos autores, para mandar pagar tambem as despesas dos funeraes, contra os votos dos Srs. ministros Hermenegildo de Barros e Edmundo Lins que os recebiam para mandar liquidar o damno na execução, de accordo com o estabelecido no Codigo Civil, menos os honorarios de advogado, e contra o voto do Sr. ministro Pedro Mibielli que confirmava o accordam embargado.

—— N. 5.461 — Alagoas — (Preferencia) — Relator, o Sr. ministro Firmino Whitaker Filho; revisores, os Srs. ministros Edmundo Lins e Hermenegildo de Barros; appellantes D. Julia de Araujo Magalhães Bastos e outros; appellado, Sebastião de Mendonça Jaraguá — Negou-se provimento á appellação para confirmar a sentença appellada, unanimemente.

—— N. 4.703 — Districto Federal — (Preferencia) — Relator, o Sr. ministro Pedro Mibielli; revisores, os Srs. ministros Firmino Whitaker Filho e Hermenegildo de Barros; appellante, The Leopoldina Railway Company, Limited; appellada, Mathilde Massud Fadul — Negou-se provimento á appellação para confirmar a sentença appellada, unanimemente.

Recurso Extraordinario — N. 1.325 — São Paulo — (Preferencia) — Relator, o Sr. ministro Pedro dos Santos; revisores, os Srs. ministros Geminiano da Franca e Hermenegildo de Barros; recorrentes, Honoria de Albuquerque e outros; recorrida, a Fazenda do Estado — Conheceu-se do recurso, deu-se-lhe provimento para reformando a decisão recorrida, restabelecendo-se a sentença de 1ª instancia que julgou procedente a acção contra o voto do Sr. ministro Cardoso Ribeiro. Impedidos os Srs. ministros Firmino Whitaker Filho e Soriano de Souza.

Encerrou-se a sessão ás 4 horas e 30 minutos.

O DIREITO DO FILHO NATURAL Á HERANÇA PATERNA

Importante decisão do Supremo Tribunal

O Supremo Tribunal Federal tomou hontem conhecimento de importante caso de investigação de paternidade, negando provimento a appellação interposta da sentença de primeira instancia do juiz do Estado de Alagôas, reconhecendo, em acção da investigação de paternidade e petição de herança, os direitos de Sebastião Paes de Mendonça Jaraguá, para que, como filho natural, entre na posse e gozo da herança deixada por seu pai, na importancia de cerca de 600 contos de réis.

A decisão do Tribunal, que foi unanime, teve como relator o ministro Firmino Whitaker e como revisores os ministros Hermenegildo de Barros e Edmundo Lins, patrocinando os direitos de Sebastião Jaraguá, como cessionario, o Dr. Francisco Oiticica Filho.

A ENTRADA DE MENORES NOS THEATROS E CINEMAS

O Supremo Tribunal recebeu a copia da acta da sessão secreta da Côrte

O desembargador presidente do Conselho Supremo da Côrte de Appellação remetteu hontem ao ministro Muniz Barreto, relator, no Supremo Tribunal Federal, da questão da entrada dos menores nos theatros e cinemas, a cópia authentica da acta da sessão secreta do [illegible] Conselho Supremo, concedendo o "habeas-corpus" impetrado pelo Dr. Prado Kelly, em favor dos emprezarios theatraes e dos menores para entrarem livremente nos theatros e cinemas desta Capital.

Na sessão de segunda-feira proseguirá o Supremo Tribunal Federal no julgamento do recurso interposto pelo chefe do Ministerio Publico do Districto Federal, por achar in[illegible] pelos pacientes.

VARAS CRIMINAES

PRIMEIRA

Summarios designados para o dia 23 — Poerio Florani, art. 331, n. 2, Antonio de Amorim Stinhen, artigos 268 e 272; João Victorino Martins e José de Oliveira, art. 338 n. 5, todos do Cod. Penal.

Expediente:

Habeas-corpus — Foi por despacho de hontem do Juiz dessa Vara, julgado prejudicado a ordem de «habeas-corpus», impetrado em favor de Sebastião de Oliveira e Fortunato Heitor da Silva, que allegavam estar soffrendo constrangimento em sua liberdade por parte da autoridade da 2ª delegacia auxiliar.

SEGUNDA

Summarios designados para o dia 23 — Antonio Vaz da Cunha, artigo 338; Antonio Pereira, art. 267; Antonio Marques de Oliveira, artigo 338; Manoel Abel de Freitas, art. 266 e Emydio de Souza Rosa, art. 267, todos do Cod. Penal.

Expediente:

Habeas-corpus — Abrahão Felix impetrou nesse juizo uma ordem de «habeas-corpus», allegando constrangimento em sua liberdade por parte do juizo da 3ª Pretoria Criminal.

O Juiz dessa Vara, por despacho de hontem, denegou a ordem impetrada.

TERCEIRA

Summarios designados para o dia 23 — Amarilio Thomaz da Silva, art. 297; Henrique Genesio, art. 157 e Antonio Costa, art. 356, todos do Cod. Penal.

QUARTA

Summario designado para o dia 23 — Alberto Cocozzo e Dante Cocozzo, lei 16.254.

Interrogatorio — De Sirenio José Martins, arts. 331, n. 2, e 330 § 4º, ambos do Cod. Penal.

Expediente:

«Habeas-corpus» — Por despacho de hontem do juiz dessa Vara, foi julgado prejudicado a ordem de «habeas-corpus», impetrada por Fioravante Cupello, que allegava constrangimento, por parte da autoridade do 6º districto policial.

QUINTA

Summarios designados para o dia 23 — Benedicto Victor Pinheiro, art. 270; Ephygenio Silva Barros, arts. 268 e 272; Alfredo Pereira Silva, arts. 268 e 272; Affonso João Viveiro, arts. 331, n. 2 e 330, § 4º, e Arthur Souza Neves, arts. 331, n. 4, e 330, § 4º, todos do Cod. Penal.

SEXTA

Expediente:

Desclassificação — Foi por sentença de hontem do juiz dessa Vara, desclassificado o crime imputado a Maria Hortencia, de tentativa de homicidio, para ferimentos leves, facto passado no dia 6 de fevereiro do corrente anno, ás 8 ½ horas, na travessa Matheus Silva, tentado matar com uma foice Virginia Alves de Souza, com quem tinha lutado corporalmente.

OITAVA

Summarios designados para o dia 23 — Luiz Bricio de Abreu, artigos 268 e 272; Carlinda da Silva Moreira de Souza, arts. 331 e 330, §4º e Joaquim Dias, art. 297, todos do Cod. Penal.

Concordata de Gabriel Tinoco

Sabino Ribeiro & C., Bento Affonso da Silva e Augusto Francisco Pereira, commissarios da concordata de Gabriel Tinoco, declaram que se acham á disposição dos interessados para receberem reclamações, o primeiro em seu escriptorio da rua da Quitanda n. 158, todos os dias uteis das 10 ás 11 horas da manhã e os dois ultimos no escriptorio de seu advogado Dr. Justo de Moraes das 4 ás 5 horas da tarde.

Rio, 17 de abril de 1928. — **Sabino Ribeiro & C. — Bento Affonso da Silva. — Augusto Francisco Pereira.**

FALLENCIAS E CONCORDATAS

Decretada a fallencia de José Esteves Dias — F. Leal e Herminio de Souza & Cia. propuzeram concordata — As assembléas de Arlindo Reis & Cia. e Salomão Furman

SEGUNDA VARA

Arlindo Reis & C. — Sob a presidencia do juiz Santos Netto, realisou-se, hontem, a assembléa de credores da firma supra.

Lido o relatorio, foi elle approvado, sendo proposta, então, uma concordata, legalmente apoiada, de pagamento integral, em 4 prestações iguaes, nos prazos de 6, 12, 18 e 24 mezes da homologação, a qual foi embargada.

TERCEIRA VARA

José Esteves Dias — Decretada, hontem, a fallencia da firma supra, estabelecida á rua General Pedra n. 162, que, tendo feito proposta de concordata preventiva, confessou, afinal, sua insolvabilidade.

Retrotrahido o termo legal a 12 de março ultimo, foi marcado o prazo de 20 dias para os credores allegarem e provarem seus direitos creditorios, sendo designado o dia 21 de maio proximo, á 1 hora da tarde, para a respectiva assembléa.

Foi nomeado syndico o credor Carvalho Silvino & C.

O passivo da firma monta a 185:707$040.

Salomão Furman — Sob a presidencia do respectivo juiz, realisou-se, hontem, a assembléa de credores da firma supra, tendo havido proposta de concordata, após ter sido lido e approvado o relatorio, proposta que foi embargada por tres credores, que requereram o triduo legal.

Oliveira Jorge & C. — Adiada para o dia 2 do proximo mez de maio a assembléa de credores da firma supra.

Pereira & Carrajola — Adiada para o dia 4 de maio proximo a assembléa de credores da firma supra.

QUARTA VARA

F. Leal — Deferida, hontem, a concordata preventiva offerecida a seus credores pela firma supra, estabelecida á rua Julio do Carmo numero 41.

A proposta é de pagamento, por saldo, de 21 %, em 3 prestações iguaes, nos prazos de 8, 12 e 24 mezes da data do deferimento.

Foi designada a assembléa respectiva para o dia 21 de maio proximo, ás 2 horas da tarde, tendo sido nomeados commissarios os credores Klabin Irmãos & C., Oscar Rudge & C. Paulista de Artes Graphicas.

Silva & Wagner — Em prova os embargos oppostos á presente concordata.

QUINTA VARA

Herminio de Souza & C. — Esta firma, estabelecida com negocio de fazendas á rua da Alfandega numero 137, propoz, hontem, concordata preventiva de pagamento, por saldo de seus creditos, de 50 %, no prazo global de 18 mezes, a prestações de 3 em 3 mezes, devendo sobre o pedido dizer o Curador das massas.

O passivo eleva-se a .... 1.303:523$388.

OS DIREITOS DE MAGISTRADO

O Supremo Tribunal decide que o juiz não póde ser aposentado compulsoriamente.

O Supremo decidiu hontem, o caso do juiz de direito de Campos Novos, em S. Paulo, que foi aposentado compulsoriamente em suas funcções.

Não se conformando com esse acto do governo estadoal, por ferir os seus direitos e prerogativas de magistrado, propoz acção para invalidar esse acto, cuja acção foi julgada procedente na primeira instancia e depois reformada pelo Superior Tribunal de S. Paulo, que entendeu ser legal o acto do presidente paulista.

Interposto recurso extraordinario para o Supremo Tribunal Federal, sob numero 1325, foi a especie decidida na sessão de hontem, dando-se provimento ao recurso, para ser restaurada a sentença de primeira instancia, por ferir o acto compulsorio os direitos dos magistrados assegurados na Constituição da Republica.

Discordou dos seus collegas apenas o ministro Cardoso Ribeiro que confirmou a decisão do Tribunal paulista, por entender que o acto governamental foi baseado na lei que permittia a compulsoria de juiz, e se este aceitou a sua nomeação teria que supportar as sancções da lei na vigencia da qual foi nomeado.

Relatou o caso o ministro Geminiano da Franca. Deram-se por impedidos os ministros Whitaker e Soriano de Souza.

EX-OFFICIO

Afigura-se-me illegal e injusta a exigencia que faz a Junta Commercial, a um individuo, da necessidade da prova de sua rehabilitação para que lhe possa conceder a matricula de commerciante.

A hypothese que ora aprecio é incommum e, talvez, unica, com aspectos com que se apresenta, mas, me parece resolvida pelos proprios preceitos legaes que a devem regular.

Trata-se de um socio de uma firma fallida, cujo companheiro de sociedade fez concordata extinctiva com seus credores, homologada, eximindo-o, portanto, de quaesquer responsabilidades futuras.

Nem se deprehende de outra bôa doutrina no caso.

O art. 114, § unico, não deixa duvida alguma sobre a procedencia do argumento.

Celebrada a concordata por quaesquer dos socios, a concordata extinctiva aproveita aos demais, ou ao que não participa da proposta, desobrigando-o, e fazendo cessar os effeitos da quebra.

O criterio, aliás, do legislador bem se justifica, porque o proponente assume obrigações juridicamente para com os credores da firma que com elle transigem plenamente. Responde o socio concordatario da data homologatoria pelo activo e passivo, pela bôa ou má liquidação, recebendo, por isso, do syndico, nos termos do art. 112 da precitada lei, todos os bens da massa.

Os que não gozam da medida impetrada ficam, por sua vez, sem direito algum a reclamar da nova firma que se irá constituir.

Ora, a situação é perfeitamente clara. Os socios, ou o socio excluido, não mais tem interferencia no processo. Não lhe cabe a menor intervenção de ordem commercial.

A sua exoneração de responsabilidade é tão evidente em face do texto legal, que o art. 115, § 3º, não admitte hesitação, nem detalhes a esquadrinhar, quando diz mais adiante, que **a rescisão da concordata celebrada pelo socio solidario não affectará senão a elle.**

Não póde haver maior clareza. Tanto assim se verifica, com intelligente interpretação, que a lei, dispondo sobre o rito processual da rehabilitação que constitue até um processo em separado, não instituiu, sequer, de leve, um só artigo que estabeleça, imponha ou obrigue ao socio em taes condições, não concordatario, requerer a sua rehabilitação.

Nem o podia fazer, porque seria contradicterio e incoherente.

Desde que se preceitúa que o socio, a quem não aproveita a concordata, está desonerado, até mesmo que aquella não seja cumprida, carece, á saciedade, de fundamento legal, exigencia ou imposição contraria. O socio está, por força de lei, rehabilitado.

Independe, pois, de justificação. A propria concordata, homologada, o rehabilita.

Não vejo como fugir á exegese da lei, na especie, a meu ver, a mais logica, verdadeira, intelligente e legal. E' o que aprecio, em synthese nesse meu relato. Não tem razão a Junta Commercial.

Mario Antonio.

TRIBUNAL DO JURY

Não houve sessão hontem nesse Tribunal, como estava marcado, por ter o réo chamado a julgamento, pedido adiamento por não estar presente o seu advogado.

JURADOS QUE VÃO SERVIR NO MEZ DE MAIO, NO TRIBUNAL DO JURY

O juiz presidente do Tribunal do Jury procedeu hontem o sorteio de 28 jurados, para servir no Jury, que são os seguintes Srs.: Dr. Antonio Sattamini, Antonio Ferreira de Salles, Antonio Pedro da Silveira, Alberto da Silva Nazareth, engenheiro Archimedes Memoria, Alcindo Caldas Vianna, engenheiro Alfredo Araujo Gonçalves, Alvaro Dias de Oliveira, Dr. Bento José Ribeiro de Castro, Dr. Cesar Guerreiro, Francisco Antonio Dias de Abreu, Francisco de Paua Palhares Junior, Dr. Galdino de Freitas Travassos, engenheiro Gastão Rangel, Dr. José Bulhões Carvalho, José Maria de Souza Veiga, Dr. João Lopes Machado, João Carlos Martins, Joaquim Catramby, Dr. Justo Rangel Mendes de Moraes, Jayme Ribas Neiva, Julio Mendes Pereira, Juvenal Meirelles Mesquita, Dr. Luiz Felicio dos Santos, Dr. Luiz Carlos da Fonseca, Nelson de Menezes Firmenta, Oscar Augusto Renato Lopes e Ruy Vianna Bandeira, e designou o dia 7 de maio para a primeira sessão preparatoria.

EDITAES

JUIZO DE DIREITO DA 3ª VARA CIVEL

FALLENCIA DE JOSE' ESTEVES DIAS

Edital de publicação de sentença que declarou aberta a fallencia do negociante José Esteves Dias estabelecido á rua General Pedra numero 162, nesta cidade na forma abaixo:

O Dr. Augusto Saboia da S. Lima, Juiz de Direito da 3ª Vara Civel desta Capital Federal, etc. Faz saber aos que o presente edital virem que a requerimento do mesmo devidamente instruido, e depois de preenchidas as formalidades legaes, foi declarada aberta a fallencia do negociante José Esteves Dias, estabelecido á rua General Pedra numero 162, nesta cidade, por sentença deste Juizo, de 20 de Abril de 1928, ás 13 horas; fixando o seu termo, para effeitos legaes de 12 de Março de 1928. Foram nomeados syndicos os credores Carvalho Pelvino & Cia., Rua São José, 13, ficando os credores da dita firma fallida notificados pelo presente para, dentro do prazo de 20 dias, apresentarem ao syndico a declaração de seus creditos, acompanhada dos respectivos titulos; e outrosim, ficam os referidos credores convocados para a primeira assembléa da presente fallencia que será realisada no dia 21 de Maio de 1928, ás 13 horas, na sala das audiencias, no Forum desta cidade, tudo nos termos do art. 17, 18, 80 e 82 e seus §§, da Lei n. 2.024, de 17 de Dezembro de 1908. Dado e passado nesta cidade do Rio de Janeiro, aos 20 de Abril de 1928. Eu, João Baptista Rello, escrevente juramentado o escrevi no impedimento do escrivão. O Juiz, **Augusto Saboia da Silva Lima**. — Está conforme.

EDITAL

Imposto sobre a renda

O "Diario Official" está publicando o edital da DELEGACIA GERAL do Imposto sobre a Renda, convidando as pessoas que são contribuintes deste imposto a fazerem as suas declarações de rendimentos no exercicio corrente.

Rio de Janeiro, 4 de Abril de 1928. — SECRETARIA DA DELEGACIA DO IMPOSTO SOBRE A RENDA.

INDICADOR DE ADVOGADOS

Drs. Alfredo Bernardes da Silva, Gabriel Loureiro Bernardes, Alfredo Loureiro Bernardes — Rua Buenos Aires, n. 35 — 1º andar — Telephone Norte 2246.

Dr. Alencar Piedade — Advogado — Escriptorio — Rua do Carmo, 76, 1º (esquina da rua Ouvidor), telephone N. 2524, de 11 ás 13 e 15 ás 17 horas. Mantém correspondentes especiaes em S. Paulo e Paraná.

Antonio Pereira Braga — Praça Mauá nº 1 — 1º andar — Telephone Norte 4340.

Dr. Astério de Campos — Travessa das Bellas Artes, 5, sala 5 — 1º andar — Telephone Norte 4099.

Drs. Carlos de Carvalho Filho e Ribadavia Corrêa Meyer — Rua 1º de Março, 107, 1º andar, sala 3. Telephone Norte 4950.

Dr. Carvalho Mourão — Rua General Camara, n. 56 — 2º andar — Telephone Norte 224.

Dr. Edmundo de Miranda Jordão — Rua General Camara n. 20 — Sobrado — Telephone Norte 6874 e 253.

Dr. Eloy Teixeira Côrtes — Becco das Cancellas n. 10 — Sala V — 1º andar — Telephone Norte 5511.

Dr. Helvecio de Gusmão — Rua da Assembléa, 16.

Dr. Luiz Martins da Rocha — Rua do Rosario n. 34 — Telephone Norte 2638.

Dr. José Saboia Viriato de Medeiros — Avenida Rio Branco nº 137 — 2º andar — Telephone Norte 7206.

Dr. J. M. Mac. Dowell da Costa — Rua General Camara, 66, 2º andar (Elevador) — Telephone Norte 4747.

Dr. João José de Moraes — Quitanda 72, — 1º — Tel. Norte 6023 — das 14 ás 17 horas.

Dr. João Pedro dos Santos — Escriptorio, Ouvidor, 63 — Telephone Norte 5269 — Endereço telegraphico "Dosantos".

Drs. Justo R. Mendes de Moraes e Herbert Moses — Rua do Rosario n. 112 — Tels. Norte 6478 e 5427.

Dr. Levi Carneiro — Rua do Rosario n. 84 — 1º andar — Telephone Norte 1856.

Dr. Miguel Timponi e Dr. José Neder — Rua Sete de Setembro, 23 — Telephone Norte 5573.

Dr. Pimentel Duarte — Rua Buenos Aires, 100 — Sobrado — Telephone Norte 3612.

Drs. Raul de Faria e Antonio Pedro da Silveira — Quitanda, 59 — 4º andar — Tel. N. 3258.

Drs. Raul Gomes de Mattos e Olavo Cannavarro Pereira — Rua do Rosario, 102, sob. — Telephone Norte 2562.

Drs. Ribas Carneiro e Mario Lessa — Rua Buenos Aires, nº 100 — Telephone Norte 4072.

SPORTS

FOOTBALL

A festa annual da General Electric S. A.

Em commemoração da data do anniversario da sua fundação e em homenagem á senhorita Altair Desouzart, a mais votada das candidatas para Rainha dos Empregados do Commercio, realisa, hoje, a General Electric S. A., uma grande festa na Ilha do Engenho.

Partida, ás 8 horas da manhã, em barca especial, no Cáes Pharoux, no dia 21 de abril de 1928.

Programma — 1ª parte — 1ª prova — "Honra General Electric Sociedade Anonyma" (Socios) — Corrida rasa de 500 metros — Premio — Inscripção do nome do vencedor na taça G. E. — Hora aproximada — 10 horas, 15 minutos.

2ª prova — "Honra Vice-Presidente Heman Greenwood" (Socios) — 200 metros nado livre — Premios — 1º logar — Um tinteiro de prata lavrada; 2º logar — Um cinzeiro fantasia para poltrona — Hora aproximada — 10 horas, 30 minutos.

3ª prova — "Homenagem Senhorita Altair Desouzart (Senhores) — 100 metros nado livre — Premios — 1º logar — Uma chatellaine folheada a ouro; 2º logar — Uma bolsa de prata para nickels. — Hora aproximada — 10 horas, 45 minutos.

4ª prova — "Homenagem Lighting Service Bureau" (Senhoritas) — 40 metros nado livre — Premios — 1º logar — Uma artistica jarra para flores; 2º logar — Um lindo porta-joias de prata com tampa de agathe — Hora aproximada — 11 horas.

5ª prova — "Homenagem Secção Technica" (Senhores) — 50 metros nado overarm — Premios — 1º logar — Uma piteira de ambar com aro de ouro; 2º logar — Um cinzeiro de terra-cot — Hora aproximada — 11 horas e 30 minutos.

Intervallo — Lunch, refrescos e dansas.

2ª parte — 6ª prova — "Honra John Girvin" (Socios) — Corrida rasa de 50 metros — Premios — 1º logar — Uma boneca para penteadeira; 2º logar — Um vaporisador para perfumes — Hora aproximada — 1 hora e 30 minutos.

7ª prova — "Honra Secção de Contabilidade" (Socios) — Salto em distancia — Premios — 1º logar — Um estojo para escriptorio; 2º logar — Uma lapiseira de ouro — Hora aproximada — 1 hora e 30 minutos.

8ª prova — "Homenagem Secção de Serviços (Socios e Socias) — Corrida de gravata e cigarro — Premios — Socias — Um porta-joias de fantasia; Socios — Um descansador de praia — Hora aproximada — 1 hora e 45 minutos.

9ª prova — "Homenagem Secção de Vendas" (Senhoritas) — Corrida de ovo na colher — Premio a vencedora — Um defumador japonez — Hora aproximada — 2 horas.

10ª prova — "Homenagem Fabrica Mazda" (Socios e Socias) — Surpreza — Premios 1 kit de lampadas foscas internas "Ideal" (Socia); 1 kit de lampadas foscas internas "Ideal" (Socio). — Hora aproximada — 2 horas e 15 minutos.

11ª prova — "Honra Directoria da General Electric Sociedade Athletica" (Socios) — Surpreza — Premio — 1 riquissimo estojo para manicure — Hora aproximada — 2 horas e 30 minutos. Juiz especial M. Castro.

12ª prova — "Homenagem Deposito" — (Cabo de guerra entre secções 6 homens de cada secção) — Premio ao team vencedor — 6 medalhas sportivas — Hora aproximada — 2 horas e 30 minutos.

Volta — A's 3.00 horas aproximadamente.

Distribuição de premios á bordo da confortavel barca; por especial deferencia da homenageada a senhorita Altair Desouzart fará pessoalmente entrega dos premios.

Nota — Só serão permittidos "dois premios" a cada vencedor, excentuando-se as provas mixtas e a 12ª prova.

Os ingressos especiaes para os convidados serão fornecidos "a pedido dos interessados" pelo secretario e a criterio da directoria.

Eis as commissões nomeadas:

Direcção geral — Commissão de recepção — Senhores: Sally Lima, Camillo de Hollanda Filho, Armando de Almeida, (para os representantes da imprensa), Manoel Valverde, R. de Moura e O. Diniz.

Commissão julgadora — Juizes de partida — Senhores: Jorge Lima e Gustavo Paranhos.

Juizes de pista — Senhores: A. Le Tellier e Gustavo Armando.

Juizes de chegada — Senhores: John Girvin e Marques de Sá.

Commissão de buffet — (Comidas frias, bebidas variadas, doces) — Senhoritas: Edith de Souza, Delphina Costa, Yelva Sá Freire, Ena Corrêa, Ismenia Santos e Nair Santos.

Senhores: A. da Silva Campos, Cassiel Cylleno e Sebastião de Carvalho (barril de chopp).

Commissão de distribuição de premios — Senhorita: Altair Desouzart. Senhoras: A. C. Jobim, C. Cyllene.

Juiz especial: Waldemiro de Castro.

Direcção geral da festa: A. C. Jobim — Presidente da G. E. S. A., A. S. Campos e I. Iacombe, assistentes.

Nota — As inscripções para as provas 1º com o Sr. A. C. Jobim. 2, 3 4, 5, 7 e 9º com o Sr. A. S. Campos. 6, 8, 10, 11 e 12º com o Sr. L. Lacombe.

Nota — A Commissão de Recepção exibirá a apresentação dos "Convites e Ingressos" na occasião da entrada na barca especial.

O torneio da Fabac

SUA REALISAÇÃO, HOJE, NO CAMPO DO BOTAFOGO

Effectua-se, hoje, á tarde, no campo do Botafogo, o initium da Fabac, relativo a 1928.

O sorteio das provas deu o seguinte resultado:

1º jogo — A's 12 horas — Casa da Moeda x Banco Germanico.

2º jogo — A's 12.25 horas — Banco Hypothecario x City Bank.

3º jogo — A's 12.50 horas — Exploração de Portos x Sul America.

4º jogo — A' 1.15 da tarde — Banco Commercial x Silveira Machado.

5º jogo — A' 1.40 — Leopoldina x Wilson Sons.

6º jogo — A's 12.05 — Costeira x America Fabril.

7º jogo — A's 2.30 — Banco do Brasil x vencedor do primeiro jogo.

8º jogo — A's 2.55 — Vencedor do segundo jogo x vencedor do terceiro jogo.

9º jogo — A's 3.20 — Vencedor do quarto jogo x vencedor do quinto jogo.

10º jogo — A's 3.45 — Vencedor do oitavo jogo x vencedor do nono jogo.

11º jogo — A's 4.10 — Vencedor do sexto jogo x vencedor do setimo jogo.

12º jogo — A's 4.40 — Vencedor do decimo jogo x vencedor do decimo primeiro jogo.

Os clubs deverão comparecer uniformisados.

Os teams não poderão trocar de roupa no local do torneio, devendo cada um chegar ao campo já uniformisado.

BOTAFOGO F. CLUB x FLUMINENSE F. C.

Realisando-se amanhã, domingo, 22 do corrente, no campo do Botafogo F. Club, a partida de football entre os quadros do Botafogo F. Club versus Fluminense F. Club, em disputa do campeonato da Associação Metropolitana de Esportes Athleticos, o Departamento Technico escalou, de accôrdo com a secção de football, os quadros abaixo, cujo comparecimento solicita á hora pontual, na séde do club.

1º quadro — José Lodi Batalha, Paes Willemsens, Jorge Tavares Py, Carlos Nascimento, Fernando Giudicelli, Albino Mesquita Pinheiro, José Meurer Ripper, Severino Franco da Silva (cap.), Alfredo Willemsens, João Coelho Netto e Milton P. Azevedo. Reservas — Fernando A. Espinola, Ary Oliveira de Menezes, Eurico C. Oliveira, Antonio A. Manhães e José de Moura Costa.

2º quadro — Alberto Ramos Filho, Delson Rodrigues, Osmar C. Oliveira, Pedro Fortes, Vicente Caruso, Ivam Mariz, José Maria da Rocha Werneck, Rodolpho Moreira Torres, Lair W. Cochrane, Guy Elrado Mariz e Henri D. Nederveen. Reservas — Gerdal G. Boscoll, Joaquim Alonso, Antonio Junqueira Ferreira da Silva, Carlos Corrêa de Cunha e Eloy Moneró.

O TORNEIO DE AMANHÃ, DA METROPOLITANA

Os jogos da divisão "Emmanuel Coelho Netto"

No campo do Fidalgo, effectuase, amanhã, o initium da divisão "Emmanuel Coelho Netto", da Liga Metropolitana, obedecendo os jogos á seguinte ordem:

1ª prova — A' 1 hora da tarde — America Suburbano F. C. x S. C. America — Juiz, Aulo da Silva Moreira.

2ª prova — A' 1.25 — Terra Nova Club x S. C. Cprupaity — Juiz Antonio A. de Almeida.

3ª prova — A' 1.50 — S. C. Bôa Vista x Dois de Junho F. C. — Juiz Antonio Neves.

4ª prova — A's 2.15 — Jornal do Commercio F. C. x Vencedor da 1ª prova — Juiz, Luciano Cabral de Lemos.

5ª prova — A's 3.05 — Magno F. C. x C. A. Central — Juiz, Antonio Neves.

6ª prova — A's 3.40 — Vencedor da 2ª prova x Vencedor da 3ª prova — Juiz, Antonio A. de Almeida.

7ª prova — A's 3.35 — Vencedor da 4ª prova x Vencedor da 5ª prova — Juiz, Luciano Cabral de Lemos.

8ª prova — (final) — A's 4.05 — Vencedor da 6ª prova x Vencedor da 7ª prova — Juiz, Norberto Paiva Anciães.

O BOTAFOGO VENCEU, FACIL, O ANDARAHY

O Botafogo conseguiu vencer, em seu campo, o Andarahy, por 6x1.

O campeão de 1910 está com vontade...

O CAMPO GRANDE TREINA

Realisam-se, hoje, ás horas regulamentares, exercicios para todos os jogadores do club, para organisação definitiva dos teams para a temporada official.

O TEAM DO FLUMINENSE PARA AMANHÃ

O "tricolor" defrontará, amanhã, o Botafogo, com o seguinte quadro: Batalha; Paulo e Py; Nascimento, Fernando e Albino; Ripper, Lagarto, Alfredo, Coelho Netto e Nilton.

O RETORNO AMERICA x INDEPENDENCIA, DE S. PAULO

O retorno do match America x Independencia, marcado para 3 de maio, nesta Capital, está assentado para o dia 13 do mesmo mez, em S. Paulo.

A respeito, o campeão do centenario solicitou licença á Amea para a deslocação do seu quadro.

O TREINO DE AMANHÃ, NO FLAMENGO

Effectua-se, amanhã, ás 3 horas da tarde, no campo da rua Paysandú, um treino dos jogadores dos 1º e 2º teams do Flamengo, para o qual devem comparecer os jogadores: Amado, Wladimir, Martiniano, Helcio, Plutarcho, Herminio, Vital, Ludovico, Eurico, Serreto, Benevenuto, Penha, Odilon, Cabral, Flavio, Mamede, Rubens, Christolino, Newton, Alceu, Antonico, Savio, Couto, Saes, Demosthenes, Mimi, Vadinho, Mello, Fragoso, Edison, Moderato, Caruso, Arlindo e Chagas.

EXCURSIONISMO

A EXCURSÃO DO CENTRO EXCURSIONISTA BRASILEIRO

O Centro Excursionista Brasileiro effectua hoje e amanhã, a seguinte excursão: Aos castellos do Morro-Assú (altura 2.040 metros). Serra dos Orgãos partindo os excursionistas da estação Barão de Mauá pelo trem das 6 horas.

TENNIS

O TORNEIO DO TIJUCA INICIA-SE HOJE

Inicia-se hoje, as primeiras provas do torneio do Tijuca Tennis Club, cujo numero de inscriptos attinge a 44.

A commissão de tennis organisou a seguinte tabella para os jogos desse dia:

1ª classe — A's 8 horas — Campo numero 2 — A. Costa Junior x Affonso Galeão; ás 8,30 horas — Campo n. 2 — Jayme Pereira x José Queiroz; ás 9 horas — Campo n. 2 — Martinho Ferreira x Makoto Nagisa; ás 9,30 horas — Campo n. 2 — Oswaldo Paiva x Octavio A. Alvarez; e ás 10 horas — Campo n. 2 — Ignacio Louzada x Eduardo Andrade.

2ª classe — A's 8 horas — Campo n. 3 — L. Ruffier x A. Pinto dos Santos; ás 8,30 horas — Campo n. 3 — José x Waldemar Paulo; ás 9 horas — Campo n. 3 — Luiz Aguiar x Leandro Carnaval; ás 9,30 horas — Campo n. 3 — Djalma de Vicenzi x Pio Castagnoli; ás 10 horas — Campo n. 3 — José Penalva Santos x F. W. Cleawer.

3ª classe — A's 8 horas — Campo n. 5 — Americo Lopes x Luiz Braconnot; ás 8,30 horas — Campo n. 5 — Oswaldo de Azevedo x Sergio de Brito; ás 9 horas — Campo n. 5 — Sebastião de Oliveira x Luiz Costa; ás 9,30 horas — Campo n. 5 — Oscar da Rocha x Renato Leão; ás 10 horas — Campo n. 5 Herbert Mesquita x Alvaro Gomes; ás 10,30 horas — Campo n. 5 — João Gomes x Annibal Castro; ás 9,30 horas — Campo n. 4 — José Carvalhaes x Armando Serzedello e ás 10 horas — Campo n. 4 — Herman Kiefer x Americo Lopes.

4ª classe — A's 8 horas — Campo n. 4 — Gustavo Ferreira x Moacyr Barbosa; ás 8,30 horas — Campo n. 4 — Antonio S. Moreira x Joaquim Lisboa Mendes; ás horas — Campo n. 4 — Fernando Vieira x Sylvio da Mata.

O director de tennis avisa que, de accordo com a commissão de tennis, resolveu reservar as quadras ns. 2, 3, 4 e 5 — a partir de 8 horas, no dia 21, para os jogos do torneio de classificação, conforme tabella organisada. Para os demais socios que não tomam parte no torneio, fica á disposição dos mesmos a quadra n. 1.

Solicita o comparecimento dos senhores concorrentes, de accordo com a escala.

A tabella de jogos para domingo, 22 do corrente, será affixada na séde do club.

NATAÇÃO

CAMPEONATO BRASILEIRO

Sua realisação amanhã

A. C. B. D. expediu, hontem, a seguinte nota official:

"De ordem do Sr. presidente, faço publico que esta Confederação fará realisar, no proximo domingo, 22 do corrente, ás 13 horas, o Campeonato Brasileiro de Natação, na piscina armada em frente ao Pavilhão de Regatas, á praia de Botafogo.

Outrosim, communico que será cobrado o preço de 2$000 de entrada para as alas lateraes do referido Pavilhão.

Rio, 18 de abril de 1928 — Sylvio W. Netto Machado, secretario".

TAMBEM O CAMPEONATO DE SALTOS SERA' REALISADO AMANHÃ

Da secretaria da C. B. D. recebemos tambem a seguinte nota:

"De ordem do Sr. presidente, faço publico que esta Confederação fará realisar, no proximo domingo, 22 do corrente, ás 20 horas, o Campeonato Brasileiro de Saltos, na piscina do Fluminense F. C.

Outrosim, communico que será cobrado o preço de 3$000 de entrada.

Rio, 18 de abril de 1928 — Sylvio W. Netto Machado, secretario".

COMPETIÇÃO AQUATICA AMISTOSA DO FLUMINENSE F. CLUB E O CLUB R. ICARAHY

Realisando-se no proximo dia 3 de maio, ás 8,30 hs. na Piscina do Fluminense F. Club uma competição contra o Club de Regatas Icarahy, o Departamento Technico escalou, de accordo com o Sr. Director de Natação, os nadadores abaixo, os quaes deverão comparecer na piscina do club para o necessario treinamento e pontual comparecimento no dia da realisação da competição.

Anton Richard Ommundsen Jr., Acyresio Pires Eyer, Mile. Celina Faria, Carlos Eduardo Ozorio, Darcy J. Rohe, Eduardo Souto de Oliveira, Antonio Coutinho Filho, Francisco Watson, Geraldo Imbasahy de Mello, Ruy Barbosa de Faria, Jorge de Oliveira Tinoco, João Netto, Jorge de Faria Leuzinger, John Janin Rohe, João Gomes da Luz, Jacy Ribeiro Junqueira, José Vergueiro da Cruz, José Otticica Filho, João Figueredo, José Gracie Lamprea, João Barbosa Teixeira da Silva, Luiz José Santos Reis, Luiz Rizeiro Soares, Moacyr Mallemont Rebello, Murillo Lopes, Max Rodolph Von Sydown, Mlle. Margot Mesquita Battos, Murillo Pereira Reis, Nelson Mallemont Rebello, Nilo Araujo, Oswaldo Von Sydow, Paulo Sampaio, Ruy de Barros Moraes, Rogerio de Mello Mattos, Rodoval Britto de Menezes e Rubens Caldeira Rezende.

Aviso — O não comparecimento do athleta aos treinos e á competição de qualquer natureza, desde que não occorra motivo de alta relevancia a criterio do Departamento Technico, importa no desligamento do respectivo quadro.

Sendo as inscripções obrigatorias para essa competição, os Srs. nadadores que não possam comparecer devem apresentar, até o dia 25 do corrente, suas excusas.

WATER-POLO

CAMPEONATO DA CIDADE

Os jogos de hoje

Proseguirá, hoje, na Lagôa Rodrigo de Freitas, a disputa do Campeonato da Cidade e o Campeonato do Exercito, de accordo com o seguinte programma:

Campeonato do Exercito:

Fortaleza de Santa Cruz x Forte do Vigia — A's 15 horas.

Arbitro e chronometrista indicados pela Liga de Sports do Exercito.

Campeonato e torneio dos segundos quadros — Segunda divisão:

Icarahy x Internacional — Segundos quadros — A's 15,40 horas.

Primeiros quadros — A's 16:20 horas.

Arbitro — Orlando Amendola.

REMO

O 31º ANNIVERSARIO DO BOQUEIRÃO DO PASSEIO

A festa de hoje

Entra, hoje, no seu 31º anniversario de fundação, o C. R. Boqueirão do Passeio, um dos sustentaculos do sport carioca.

Portador de uma fé de officio brilhante, o glorioso "garrafa", desfruta uma situação invejavel dentre seus congeneres.

A festa de hoje

Commemorando o seu 31º anniversario de fundação, o glorioso Boqueirão do Passeio, realisa hoje, pela parte da manhã, a parte final do seu campeonato interno de natação, com o seguinte programma:

1ª prova — 7 horas — 50 metros — Over arm side stroke — Infantis fracos.

2ª prova — 7,10 horas — Carlos Roberto — 200 metros — Nado livre — Qualquer classe.

3ª prova — 7,20 horas — 100 metros — Crawl — Novissimos.

4ª prova — 7,30 horas — 100 metros — Nado de costas — Juniors.

5ª prova — 7,40 horas — 50 metros — Crawl — Infantis fortes.

6ª prova — 7,50 — Nado livre — Infantis fracos.

7ª prova — 8 horas — 600 metros — Nado livre — Novissimos.

9ª prova — 8,20 horas — 200 metros — Nado livre — Senhoras e senhoritas — Qualquer classe.

10ª prova — 8,30 horas — 100 metros — Nado livre — Juniors.

11ª prova — 8,40 horas — 200 metros — Nado livre — (Extra campeonato, para nadadores que ainda não tenham tomado parte em competições intimas ou officiaes).

12ª prova — 9 horas — 100 metros — Nado de costas — Qualquer classe.

13ª prova — 9,10 horas — 100 metros — Over arm side strock — Infantis fortes.

14ª prova — 9,20 horas — 200 metros — A' la brasse — Qualquer classe.

A noite dansante do Boqueirão do Passeio

A directoria do Club de Regatas Boqueirão do Passeio, fará realisar uma noite-dansante hoje, das 7 ás 24 horas, no salão da R. S. Club Gymnastico Portuguez, com o concurso de duas excellentes jazz-bands.

A secretaria do club funccionará, diariamente, das 8 ás 10 horas da noite, onde se poderão procurar as respectivas carteiras, cuja apresentação será obrigatoria, acompanhada do recibo do corrente mez (4). Cada associado poderá fazer-se acompanhar de pessoas de sua familia, a saber: mãe, esposa, filhas ou irmãs solteiras.

A SOIRE'E DO GUANABARA

O gremio "turqueza", realisa, hoje, em sua séde, uma encantadora soirée dansante, que começará ás 10 horas.

A FESTA DANSANTE DO BOTAFOGO

Promette revestir-se de extraordinario brilho, a festa dansante de hoje, promovida pelo "vovô", em sua majestosa séde.

TURF

Derby Club

A CORRIDA DE HOJE

Com um programma bem regular realisa-se hoje mais uma reunião no Hippodromo do Itamaraty, a qual terá inicio precisamente á uma hora da tarde, de forma que esteja terminado, no maximo, ás cinco e meia.

Todas as provas estão organisadas por forma interessante, devendo, portanto, proporcionar bellas carreiras.

Aos nossos leitores indicamos os seguintes

Palpites

Rico e Luconia — Rouxinol.
Epopéa e Raquette — Flora.
Vipére e Malicioso — Patife.
Trigo Roxo e Itaqui — Cervantes.
Ibo e Dogma — Derby.
Dictador e Estylo — Ivanhoé.
Delegado e Cadun.
Vipére e Reparo — Pinon.

— Em outro local desta folha encontrarão os nossos leitores, publicado officialmente, o programma para a corrida de hoje no Derby Club.

Montarias e cotações

Damos a seguir as montarias e cotações dos parelheiros que serão apresentados na corrida de hoje, no Hippodromo do Itamaraty:

1º pareo — "Criação Nacional" — (2ª prova) — 1.000 metros — Premios: 5:000$000, 1:000$000 e 500$000 — Animaes nacionaes — (Pesos especiaes).

		Kilos
14	Rico (Feijó)	51
60	Batalha (T. Batista)	49
20	Luconia (Molina)	49
80	Rouxinol (Suarez)	51

2º pareo — "Europa" — 1.250 metros — Premios: 3:500$000 e 700$000 — Animaes europeus importados pelo Derby Club sem victoria — (Pesos especiaes).

40	Junker (Biernazsky)	53
40	Epopéa (Nicacio)	51
30	Flora (A. Rosa)	51
30	Gavroche (Feijó)	53
10	Raquette (T. Batista)	51

3º pareo — "Velocidade" — 1.100 metros — Premios: 3:500$ e 700$000 — Animaes estrangeiros — (Pesos especiaes).

40	Patife (T. Batista)	53
25	Malicioso (Feijó)	53
25	Vipére (A. Rosa)	51
40	Mac (Carmelo)	53
40	Mediador (Walter)	53

4º pareo — "Supplementar" — 1.500 metros — Premios: 3:500$ e 700$000 — Animaes nacionaes — (Handicap).

30	Itaqui (Carmelo)	53
25	Cervante (Suarez)	53
22	Trigo Roxo (Feijó)	54
50	Barbara (Avelino)	50
50	Zig (Lydio)	49
60	Cigarra (Nicacio)	49

5º pareo — "Seis de Março" — 1.500 metros — Premios: 3:500$ e 700$000 — Animaes nacionaes — (Pesos especiaes).

35	Derby (Mariano)	53
30	Ibo (Claudio)	53
30	Reducto (Nicacio)	53
25	Dogma (A. Rosa)	53
35	Graciosa (Biernazsky)	51

6º pareo — "Progresso" — 1.750 metros — Premios: 3:500$000 e 700$000 — Animaes nacionaes — (Handicap).

35	Estylo (Ignacio)	53
22	Dictador (Mariano)	53
30	Cadun (Biernazsky)	53
35	Maranguape (Claudio)	55
40	Irapurú (Walter)	48
25	Ivanhoé (A. Rosa)	53

7º pareo — "Dr. Frontin" — 1.800 metros — Premios: 4:000$ e 800$000 — Animaes de qualquer paiz — (Handicap).

30	Cadun (Biernazsky)	53
30	Cadun (Biernazsky)	53
13	Delegado (Carmelo)	55
80	Patife (T. Batista)	48

8º pareo — "2 de Agosto" — 1.609 metros — Premios: 3:500$ e 700$000 — Animaes estrangeiros sem victoria no Derby — (Tabella).

25	Vipére (O. Maria)	52
25	Reparo (A. Rosa)	53
35	Pundonor (Claudio)	54
30	Pinon (Feijó)	54
50	Baylongo (Mariano)	54

CENTRO DOS CHRONISTAS DESPORTIVOS

TAÇA SEABRA

São os seguintes os palpites apresentados para a corrida de hoje, no Hippodromo de Itamaraty, pelos concorrentes que occupam os primeiros logares na classificação do tradicional concurso «Taça Seabra», mantido pelo Centro dos Chronistas Sportivos.

Pedro Silveira — 19 pontos — Rico, Luconia, Batalha; Raquette, Gavroche, Flora; Malicioso, Vipere, Patife; Cervantes, T. Roxo, Itaquy; Reducto, Dogma, Ibo; Dictador, Estylo, Ivanhoé; Reparo, Vipere, Pinon; Delegado, Cadum, Patife.

Helio Lagd — 18 pontos — Rico, Luconia, Batalha; Raquette, Flora, Junker; Malicioso, Patife; Vipere; T. Roxo, Cervantes, Itaquy; Ibo, Dogma, Derby; Tanguary, Dictador, Estylo; Delegado, Cadum, Patife; Vipere, Reparo, Pundonor.

Ary Guimarães — 18 pontos — Rico, Luconia, Rouxinol; Epopéa, Raquette, Flora; Vipere, Malicioso, Patife; T. Roxo, Itaqui, Cervantes; Ibo, Dogma, Derby; Dictador, Estylo, Ivanhoé; Delegado, Cadum, Patife; Vipere, Reparo, Pinon.

J. de Souza Junior e J. M. de Souza — 18 pontos — Rico, Luconia, Rouxinol, Raquette, Flora, Epopea; T. Roxo, Itaquy, Cervantes; Vipere, Malicioso, Mac; Reducto, Ibo, Dogma; Dictador, Ivanhoé, Estylo; Delegado, Cadum, Patife; Vipere, Reparo, Pinon.

Corrêa Locks — 18 pontos — Rico, Luconia, Batalha; Raquette, Gavroche, Junker; Vipere, Malicioso, Patife; T. Roxo, Cervantes, Itaqui; Ibo, Reducto, Dogma; Dictador, Maranguape, Estylo; Delegado, Cadum, Patife, Reparo, Pinon, Baylongo.

Manoel Paranhos — 18 pontos — Luconia, Rico, Rouxinol; Raquette, Flora, Epopéa; Malicioso, Vipere, Patife; T. Roxo, Cervantes, Itaqui; Dogma, Reducto, Derby; Dictador, Ivanhoé, Estylo; Delegado, Cadum, Patife; Pinon, Reparo, Pundonor.

Paulo C. Aguiar e Monteiro da Fonseca — 18 pontos — Iguaes aos de Corrêa Locks.

Arnaldo Camara — 17 pontos — Rico, Luconia, Batalha; Raquette, Flora, Junker; Cervantes, Itaqui, T. Roxo; Vipere, Malicioso, Mac; Reducto, Derby, Dogma; Dictador, Tanguary, Ivanhoé; Cadum, Delegado, Patife; Vipere, Reparo, Pinon.

O "football" póde dar-lhe dinheiro!

O grande concurso sportivo da "GAZETA DE NOTICIAS"

Está sendo organisado pela "Gazeta de Noticias" um interessante concurso com premios em dinheiro, de modo a tornar o sport de agradavel em uma coisa util e frutuosa.

As bases desse concurso serão publicadas por estes dias na "Gazeta de Noticias".

E' um concurso ao qual todos os nossos leitores pódem concorrer com probabilidades seguras de exito.

VARIOS PREMIOS EM DINHEIRO!

Esperem pelo grande concurso sportivo da "Gazeta de Noticias"

DECLARAÇÕES

SOCIEDADE ANONYMA "GAZETA DE NOTICIAS"

ASSEMBLE'A GERAL ORDINARIA

Terceira Convocação

Não tendo ainda, por falta de numero, se realisado a assembléa geral ordinaria convocada para o dia 14 deste, ficam de novo convidados os Srs. accionistas a se reunirem no dia 25 do corrente, ás 14 horas, na séde da Sociedade, á rua do Ouvidor n. 104, para os mesmos fins da primeira convocação, conforme publicação feita no "Diario Official" de 15 de março p. p.

De accordo com os estatutos esta assembléa funccionará com qualquer numero de accionistas presentes.

Rio de Janeiro, 17 de abril de 1928.

A DIRECTORIA.

LOTERIAS

LOTERIA DA CAPITAL FEDERAL

Resumo dos premios da loteria da Capital Federal extrahida hontem 20 do corrente:

Numeros sorteados

10502	20:000$000
56844	2:000$000
26531	2:000$000
64675	1:000$000
50817	1:000$000

Premios de 500$000

17013 21868 23170 59411 48617 20597

Terminações

Todos os numeros terminados em 02 têm 1$000.

Todos os numeros terminados em 2 têm 2$000.

Exceptuando-se os numeros terminados em 02.

LOTERIA DO ESTADO DO RIO DE JANEIRO

Resumo dos premios da loteria do Estado do Rio de Janeiro, extrahida hontem, 20 do corrente:

Numeros premiados

4780, vendido na capital	40:000$000
64333	4:000$000
68117	3:000$000
26267	2:000$000
53792	2:000$000
78881	1:000$000
1516	1:000$000
60124	1:000$000

Terminações

Todos os numeros terminados em 780 têm 40$000.

Todos os numeros terminados em 232 têm 30$000.

Todos os numeros terminados em 117 têm 30$000.

Todos os numeros terminados em 80 têm 3$000.

Todos os numeros terminados em 0 têm 1$000.

Exceptuando-se os numeros terminados em 80.

INDICADOR MEDICO

DR. ALFREDO HERCULANO
Cirurgia — Vias urinarias. Com pratica nos hospitaes da Europa. Avenida Rio Branco n. 173 (defronte ao Hotel Avenida).

DR. AMADEU JACOME
Cirurgia — Partos — Syphilis — Vias urinarias. Rua Santo Antonio 10 (Alto da Sapataria Bristol). Teleph. C. 2766. Residencia: R. D. Marianna, 181. Telep. S. 2094.

HYDROCELE
Por mais antiga e volumosa que seja. Cura radical por processo benigno. Com mais de 30 annos de consagração, sem operação cortante, sem dôr e sem o afastamento das occupações habituaes. Dr. Crissiuma Filho. Rua Rodrigo Silva, 7. á 1 hora, ás segundas, quartas e sextas-feiras.

DR. F. TERRA
Professor da Faculdade de Medicina. Pelle, syphilis. — Rua Uruguayana n. 22. Central 929.

DR. HEITOR ACHILLES
Tratamento da tuberculose pelo pneumothorax
Especialista em doenças pulmonares. Medico da Insp. de Tuberculose. Pratica dos Hosp. e Sanatorios da Dinamarca — Rua Republica do Perú, n. 61. Teleph. Central 1269 — Consultas das 16 ás 18 horas — Res.: Lafayette, 108 — Ip. 304.

DR. JORGE SANT'ANNA
Cirurgia geral, doença de senhoras e partos — R. da Quitanda, 71 4º — Rua Marquez de Abrantes, 115 B. M. 167.

DR. LUIZ SODRE'
Especialista em molestias dos intestinos. Tratamento das hemorrhoides sem operação e sem dôr. Rua dos Ourives, 5 (por cima da Drog. Werneck) de 14 ás 18 horas.

DR. MURILLO DE CAMPOS
Doenças nervosas. Sachet, 21, ás 14 horas, nas terças, quintas e sabbados.

DR. RENATO DE SOUZA LOPES
Especialista. Professor da Fac. de Med.; S. José, 39, de 3 ás 6, diariamente: res.: Volunt. da Patria, 33. Tel. 1793. S.

DERBY-CLUB

PROGRAMMA PARA A 6ª CORRIDA A REALISAR-SE EM 21 DE ABRIL DE 1928

1º Pareo CRIAÇÃO NACIONAL (2ª Prova) — 1.000 metros — Premios: 5:000$, 1:000$ e 500$ — Animaes nacionaes — (Pesos especiaes)

		Kilos
1	Rico	51
2	Batalha	49
3	Luconia	49
4	Rouxinol	51

2º Pareo EUROPA — 1.250 metros — Premios: 3:500$ e 700$000 — Animaes europeus importados pelo Derby-Club, sem victoria — (Pesos especiaes).

		Kilos
1	Junker	53
2	Epopéa	51
3	Flora	51
4	Gavroche	53
5	Raquette	51

3º Pareo VELOCIDADE — 1.100 metros — Premios: 3:500$ e 700$000 — Animaes estrangeiros — (Pesos especiaes).

		Kilos
1	Patife	53
2	Malicioso	53
3	Vipere	51
4	Mac	52
5	Mediador	53

4º Pareo SUPPLEMENTAR — 1.500 metros — Premios: 3:500$ e 700$000 — Animaes nacionaes (Handicap).

		Kilos
1	Itaqui	53
2	Cervantes	53
3	Trigo Roxo	54
4	Barbara	50
5	Zig	49
6	Cigarra	49

5º Pareo SEIS DE MARÇO — 1.500 metros — Premios: 3:500$ e 700$000 — Animaes nacionaes — (Pesos especiaes).

		Kilos
1	Derby	53
2	Ibo	53
3	Reducto	53
4	Dogma	53
5	Graciosa	51

6º Pareo PROGRESSO — 1.750 metros — Premios: 3:500$ e 700$000 — Animaes nacionaes — (Handicap).

		Kilos
1	Estylo	53
2	Dictador	53
3	Tanguary	57
"	Maranguape	55
4	Irapuru	49
5	Ivanhoé	53

7º Pareo — DR. FRONTIN — 1.800 metros — Premios: 4:000$ e 800$000 — Animaes de qualquer paiz — (Handicap).

		Kilos
1	CADUN	53
2	DELEGADO	55
3	PATIFE	48

8º Pareo 2 DE AGOSTO — 1.609 metros — Premios: 3:500$ e 700$000 — Animaes estrangeiros sem victoria no Derby (Tabella).

		Kilos
1	Vipere	52
"	Reparo	53
2	Pundonor	54
3	Pinon	54
4	Baylongo	54

O 1º Pareo será realisado á 1 hora da tarde. — A. del Castillos, 2º Secretario.

MALA REAL INGLEZA

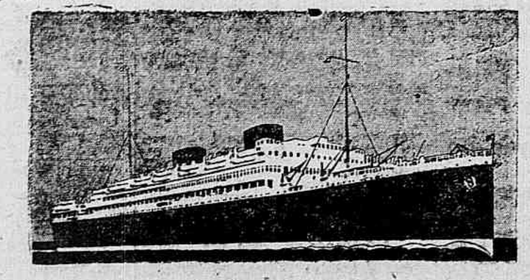

A viagem Rio-Cherbourg será feita em 13 dias.

MALA REAL INGLEZA

O NOVO E LUXUOSO NAVIO MOTOR

"ALCANTARA"

32.000 toneladas de deslocamento

22.500 toneladas de registro

Sahirá para a Europa em 9 de Maio de 1928

ROYAL MAIL LINE

Passagens e informações:
Avenida Rio Branco 51|55

A ARTE MUDA

Um director que sabe escolher artistas para seus films

Poucos, raros mesmo são os directores que sempre sabem felizes na escolha de um elenco para seus films; se dois, tres dos personagens principaes estão perfeitamente dentro dos papeis, acontece que outros se sentem inteiramente deslocados nas suas partes.

Carmel Myers, a "Vampiro" fascinante de "Lagrimas de Homem"

Herbert Brenon, porém, parece ter nascido sob uma boa estrella. Os seus films sempre primam pela perfeição dos typos escolhidos, pela maneira intelligente com que procura e distribue os papeis, resultando assim, pelliculas admiraveis como o são todos os seus trabalhos.

"Lagrimas de Homem", que na proxima segunda-feira, a United Artists offerecerá aos frequentadores do Cinema Gloria, é um dos seus mais recentes films para a cinematographia. Film, todo elle feito sob os mais esmerados cuidados por parte do seu director, obedeceu em primeiro logar a uma escolha attenciosa de typos.

Havendo conferenciado com o escriptor do livro "Sorrell and Son", d eonde essa producção foi tirada Herbert Brenon recebeu delle indicações preciosas, que muito o auxiliaram na distribuição dos papeis dessa obra cinematographica, um dos mais perfeitos modelos de quantos o cinema póde offerecer em materia de arte e representação.

Para o primeiro papel do film. H. B. Warner foi convidado, apparecendo ao seu lado Anna Nilsson, Carmel Myers, Norma Trevor, Nils Asther, Mickey MacBan, Louis Wolheim e Alice Joyce.

Todos, sem excepção, estão dentro dos papeis, a contento, movendo-se com a naturalidade necessaria a que cada um delles seja forte baluarte para a solidez da pellicula. Este grande drama de amor paternal será exhibido no Cinema Gloria a começar do dia 30 do corrente.

DOUGLAS FAIRBANKS E LUPE VELEZ EM "O GAU'CHO"

Para o mez de maio a United Artists, que, indiscutivelmente, possue os artistas mais famosos de Hollywood, promette uma admiravel obra de aventuras heroicas, feitos soberbos e muita emoção. Trata-se da ultima pellicula de Dougles Fairbanks — "O Gaucho" — um estudo admiravel da personalidade do bandoleiro dos Andes, sempre á cata de aventuras, sensações novas e mulheres formosas. Falando-se de mulheres encantadoras, Douglas foi feliz na escolha da sua companheira de glorias, pois que Lupe Velez é uma mexicana que vai fazer a cabeça de muita gente andar á roda. Ella é simplesmente formidavel... fascinadora, tentadora, insinuante.. não ha adjectivo bom que elle não tenha... Será a sensação do anno. Guardem bem: Lupe Velez, uma nova estrella da United Artists — um novo caso sério do cinema...

WALLACE BEERY E RAYMOND HATTON: DOIS AMIGOS ORIGINAES

E' segunda-feira proxima que a Paramount vai dar ao publico do Rio, depois de uma espera prolongada, a satisfação de rever Wallace Beery e Raymond Hatton, os formadores da dupla extraordinaria que já deu ao cinema "Somos da Patria Amada", "Dois Araras no Ar", e, ultimamente, "Dois Aguias no Ar". Quer isso dizer que, nesse dia, poderá a platéa do Imperio, o cinema onde vai apparecer a nova producção dos grandes comicos, deliciar-se gostosamente vendo as aventuras novas de dois typos que parecem fadados a uns constante ridiculo, á procura de peripecias as mais extravagantes e mais exoticas.

"Amigos, amigos: Mulheres á Parte", é a historia de dois colós desesperançados, que tudo arriscam para conquistar o coração da mulher amada e que acabam, por um descuido seu, deixando que a cobiçada presa vá cahir justamente nas mãos de um terceiro.

São tres as figuras principaes do film: Wallace Beery, Raymond Hatton e Sally Blane, uma deliciosa estrella que a Paramount acaba de lançar com o mais ruidoso exito. Juntos, tendo como secundantes Ford Sterlling, Sazu' Petts e Tom Kennedy, as figuras principaes do trabalho traçam uma série de aventuras desopilantes, um conjunto de peripecias capazes de fazer o mais circunspecto espectador.

AMOR DO PUBLICO PARA COM OS FILMS DE AVENTURAS

Duas coisas ha que vêm forçando o exito ora alcançado por "O Jovial Defensor", desde o seu primeiro dia de exhibição no Imperio. Antes de tudo, é preciso levar em conta a admiração que o nosso publico consagra ao genero aventuroso, aos films em que se póde ver o risco corrido por uma vida, as peripecias enfrentadas por um galan moço e audacioso; depois, não se deve esquecer que, elemento mais forte do que o primeiro e por se só bastante para garantir um exito, ha no trabalho o nome de Richard Dix, um galan a quem as nossas platéas consagram uma sympathia especial e que tem ido a alma de mais de um grande consagrado trabalho.

Esses dois factores, reunidos, forçaram e forçam ainda o exito do "O Jovial Defensor», fazendo com que a Paramount vença na presente semana, no seu elegante cinema de comedias, um succcesso positivo, um successo completo e que jamais póde ser contestado.

De um lado, ha a figura mascula de Dix, figura que maravilha os homens e que seduz as mulheres, arrebatando os espiritos e dando a todas as almas, quer ás que o conhecem como ás poucas que raramente o têm visto, impressões varias, qual mais forte e mais duradoura. Do outro, ha a feitura do film, o enredo do trabalho, ambas perfeitas, ambas agradaveis, ambas interessando sempre mais e quasi provocando applausos.

Murieta, o heroe do romance, parece-nos em certas passagens uma criatura que tem vida independente da téla, uma criatura que se projeta e a cujas aventuras parece que assistimos ao vir em nosso meio, no mais intimo contacto comnosco. Tudo isso tem forçado o successo de "O Jovial Defensor». E tudo isso tambem ha de fazer com esse successo não seja interrompido, agora que só lhe restam dois dias de cartaz.

Richard Dix e Thelma Todd apresentam-se em "Jovial Defensor", o film que ora está no Imperio

Florence Vidor, a orchidés do écran

O film que a Paramount agora annuncia para segunda-feira, é uma deliciosa comedia romantica de Florence Vidor, mais um desses films de sociedade em que tantas vezes temos visto a famosa orchidéa do écran e em que ella tão maravilhosa nos parece. A estrella que inda ha pouco nos deu "Com o Mundo a seus Pés", encarnando a figura de uma mulher completamente alheia a tudo que dizia respeito á familia e ao amor, vai nos apparecer agora encarnando a figura de uma estrella vaidosa, de uma mulher orgulhosa de si mesmo e do seu prestigio social, extremamente egoista da sua personalidade de menina mimada.

Ninguem ousará negar que Florence é a artista feita para esses papeis de sociedade, para esses papeis em que a artista está na obrigação de passar, de um momento para outro, da exaltação apaixonada á frieza excessiva, do calor que embriaga ao odio que perturba.

"Nupcias de Odio" dará ao nosso publico occasião para admirar um bellissimo trabalho, um trabalho como a nosas sociedade sabe admirar. Além do mais, esse film permittirá que se volte a ver Tullio Carminati, um victorioso galã italiano, celebrisado por innumeros films e dará margem para que appareça Shirley Dorma, uma das mais novas e encantadoras estrellas da Paramount.

NORMA TALMADGE EXHIBIR-SE-A' NO FILM: "MORRER SORRINDO..."

"Morrer sorrindo..." é uma producção da First, ideada com infinita delicadeza de confabulação e de que o Programma Serrador apresentará uma "nova visão" depois de amanhã, na téla do Odeon.

A personagem que justifica o titulo foi criada pela Grande Norma Talmadge, artista perfeita entre as mais perfeitas e justamente considerada pela critica mais séria como a mais completa interprete dos dramas de paixão.

"Morrer sorrindo" proporciona a Norma uma duplicidade de personagens, que ella vive com verdade absoluta, ao lado de artistas de renome como: Harrison Ford, Alec Francis, Windham Standing e Glen Hunter. O conjunto é dos mais brilhantes. O assumpto e de molde a só poder agradar, quando desempenhado por artistas de escól. Nota-se que o director do film teve essa preoccupação e não poderia deixar de ser assim, tratando-se de pôr em evidencia o debatido problema do espiritismo. O autor, nas linhas geraes do seu romance cinematographico formula o principio discutidissimo e muitas vezes duvidado: se as virtudes dos entes queridos que perdemos nos inspiram pela vida afóra e se, realmente, a sua imagem nos apparece a guiar-nos a existencia.

A maneira empolgante como o film é apresentado provoca discussões. São "factos" que se nos mettem pelos olhos a dentro. Os corações bem formados apreciam no mais alto grão obras literarias, theatraes ou cinematographicas que debatam esses problemas. E quando uma obra tem como sua primordial interprete Norma Talmadge, não ha mais hesitação possivel.

Póde-se não concordar com o "substractum" do film; mas com o que concordaremos é com a possibilidade de haver no mundo uma criatura fundamentalmente boa e christãmente impolluta como é a apresentada em "Morrer sorrindo", por Norma.

Nesta hora vaga de incertezas moraes, em que meio mundo procura libertar-se de doutrinas e principios dissolventes, é um consolo admirarse um film da categoria moral de "Morrer sorrindo...".

AS ORIGINALISSIMAS MAS PROVEITOSAS METICULOSIDADES DE UM DIRECTOR CELEBRE

Allan Dwan como todo director, especialmente quando se trata de um film, é muito meticuloso, observador e exigente de todos os detalhes. Por occasião da filmagem d'"A menina alegre", da Fox Film, havia uma scena em que Mary Alden servia uma refeição a William Morris na cozinha. — Um minuto, disse Allan Dwan com pausada voz. Aquelle copo com agua precisa ser cheio novamente, assim como aquelle relogio precisa ser adiantado, para dar a comprehender o tempo que Mary levou comendo.— Quanto tempo preciso adiantal-o ? perguntou a pessoa encarregada das propriedades. —Uma hora ? Deus, não ! disse o director. — Ella é uma dona de casa e não um chefe de studio.— Faça isso por dez minutos...

Olive Borden, a "mignon" artista da Fox Film, em "A menina alegre", que o Cinema Pathé apresenta na proxima segunad-feira, dança um tango argentino com Jerry Miley, para desgostar Neil Hamilton, o galã do mimoso film. Quando chegará o dia de a vermos dançando um maxixe ?

Uma casa de diversões para 10 mil pessoas

A VIAGEM DO SR. FRANCISCO SERRADOR A S. PAULO PRENDE-SE A GRANDES EMPREHENDIMENTOS POR ELLE INICIADOS

Partiu para São Paulo, via Santos, o Sr. Francisco Serrador, presidente da Companhia Brasil Cinematographica e da Sociedade Anonyma Empresa Serrador, tendo em sua companhia o Sr. Alberto Rosenwald, director da Fox Film do Brasil. O Sr. Serrador foi visitar as grandes obras de construcção do Parque Odeon, na rua da Consolação, uma das principaes arterias da cidade de São Paulo. Faz parte dos enormes emprehendimentos iniciados pela Sociedade Anonyma Empresa Serrador, a inauguração muito breve de uma casa de espectaculos que deve comportar dez mil pessoas comprehendendo todos os attractivos modernos e ficando a culta capital do Estado com um estabelecimento unico no genero na America do Sul.

A EXCELLENTE PRODUCÇÃO DA TIFFANY: VIDA NOCTURNA»

As pessoas viajadas pela Europa e que conheceram a vida nocturna das grandes cidades, como por exemplo, a de Vienna d'Austria, antes de 1914, têm agora o ensejo de recordar as phases interessantes desse viver de cabarets, music-hall e dancings, que constituem a maior attracção das capitaes europeias. O film da Tiffany que tem o titulo de "Vida Nocturna", é a reviviscencia felicissima de tudo que aos noctambulos diz respeito. Os logares de prazeres, a vida dos artistas de variedade, os episodios altamente comicos e profundamente emocionantes dessa vida illusoria, tudo apparece e domina a acção desse lindo film, que o Programma Serrador está apresentando na téla do Gloria, dando hoje e amanhã as suas ultimas exhibições. Interpretam essa producção com valor inestimavel os consagrados artistas: Johnny Harron, Alice Day e Eddie Gribben.

REABERTURA DO CINE MATTOSO

Reabre hoje suas portas, o Cine Mattoso, que, passando á direcção e propriedade de nova empresa, acaba de receber grandes melhoramentos, que o tornam digno da sympathia de seu numeroso publico.

Festivamente, ás 2 1|2 da tarde, a conhecida casa de espectaculos da praça da Bandeira inicia nova actividade, que muito promette, pois seus proprietarios entraram em combinação com as agencias distribuidoras dos films de fabricas afamadas, como a Paramount, a Fox-Film, a Universal, a Ufa, além da Empresa Marc Ferrez, e estando em negociações com a United Artists.

O programma de hoje é o seguinte:—"A Ré amorosa", da Paramount, com Pola Negri; "Pyjamas", da Fox-Film, com Clive Borden; e a comedia da Paramount, "A roda e o remo".

Amanhã, repete-se o mesmo programma, e todas as quintas-feiras, feriados e domingos, "matinées", ás 2 1|2 horas da tarde.

AS EXHIBIÇÕES DE "AMOR DE BOXEUR"

Como vimos noticiando nestes ultimos dias, o Lyrico deve iniciar na proxima segunda-feira, isto é, depois de amanhã, a exhibição de uma encantadora fita que trás o titulo "Amor de boxeur".

Neste film, que é de producção da Ufa, de Berlim, trabalham artistas de escól, como sejam Willy Fritsch, cognominado o Valentino da velha Europa, e Xenia Desni, a encantadora "estrella" do vasto firmamento cinematographico da Allemanha.

A descripção desta joia nós já publicámos ha dias passados e, estamos certos, ella vencerá facilmente no procurado cinematographo da rua Treze de Maio.

MAIS UMA FITA NA SEMANA PROXIMA, NO LYRICO

Segundo annuncios que a Empresa Urania vem publicando, na proxima semana, em virtude do collossal stock de films que tem presentemente na sua casa forte, é forçada a programmar mais uma das sempre procuradas pelliculas allemães, afim de que possa manter sempre em dia os seus innumeros freguezes e distender ainda mais as suas linhas de exhibição.

Assim é que teremos "Porque me tentas, mulher ?", uma encantadora producção da Ufa, de Berlim, na proxima quinta-feira. Neste film actuam com rara felicidade Olga Tschechnowa, uma das rainhas portadoras de palma de victoria, cujos seus trabalhos já apresentados ao nosso publico; Xenia Desni e Fred Holm, sendo que este ultimo que é um conhecido athleta, desempenha o papel de corredor nas grandes olympiadas realisadas recentemente na Hollanda.

Este film, que tem um rico enredo sportivo, despertará nas nossas rodas sportivas grande sensação e não lhe faltará um publico selecto, como alliás sempre acontece nas procuradas sessões cinematographicas do Programma Urania, no Theatro Lyrico.

A perfeição architectonica da montagem d'"A Cabana do Pai Thoaz"

Nesta pellicula, os espectadores terão ensejo de ver um magnifico palacete existente numa fazenda, no estylo dos que se construiam ha seculos. Ao vel-o terão, por certo, vontade de saber onde se possa encontrar outro egual em nossos dias. A sua belleza e raridade ficarão gravados na memoria. E' o palacete que na pellicula serve de residencia á pequena Eva e ao Pae Thomaz que nelle veiu a morar, depois de comprado pelo Sr. St. Clare.

Quando Harry Pollard ficou incumbido de dirigir esta pellicula partiu com uma turma de peritos para o local que Mme. Harriet Beecher Stowe indicou no seu celebre romance. Pesquizaram o terreno, palmo a palmo, examinando meticulosamente tudo, inclusive as cabanas dos negros. Em summa, entraram em todas as minucias afim de produzir a atmosphera exacta descripta na obra de Mme. Stowe.

A cem milhas de Nova Orleans encontraram uma mansão que correspondia exactamente á que estava mencionada no livro. Surgia, entretanto, um sério inconveniente, o edificio datava de cem annos e estava carcomido pelo sol e pelas chuvas dum clima tropical.

O Sr. Pollard nem por isso desanimou. Incumbiu o Sr. William Schmitt, eximio architecto que o acompanhava, de levantar uma planta do edificio com as dimensões exactas. O Sr. Schmitt cumpriu fielmente a sua missão e regressou com os documentos para Universal City.

Quando, dois mezes depois, o Sr. Pollard voltou por sua vez a Universal City, encontrou já prompto um edificio em tudo identico ao palacete de St. Clare, completamente novo. O Sr. Schmitt esmerou-se tanto nessa reproducção que até as arvores que se encontravam no terreno adjacente ao palacete foram tambem mandadas plantar na replica da sua lavra, dando, assim, á atmosphera tal qual se achava descripta no romance "A Cabana de Pae Thomaz".

Brevemente os fans brasileiros terão occasião de ver esta soberba pellicula, denominada, com toda a razão "A Nova Maravilha do Seculo".

LYA MARA VAI REAPPARECER NA COMEDIA "A CIGARRA BOHEMIA"

Ha artistas que o nosso publico surprehende no seu valimento artistico, logo que as vê no seu primeiro trabalho. E' a consagração do aphorismo popular: "Quem é bom já nasce feito...". Lya Mara nasceu "feita" para a platéa brasileira, pois, logo que o Programma Serrador houve por bem apresental-a em "A mariposa do Danubio", o publico frequentador dos cinemas da Companhia Brasil Cinematographica lhe deu a benção acolhedora e captivante.

Quando mezes depois, Lya se apresentou em outro film: "O barão dos ciganos", o agrado intensificou-se, constatando-se que realmente se trata de uma artista inconfundivel na interpretação dos films allemães do seu genero.

Cada film novo de Lya Mara é sempre recebido com ansiedade. E o Programma Serrador, que a lançou no Brasil com prazer infinito, tem o mesmo prazer em apresentar Lya Mara na proxima segunda-feira, isto é, depois de amanhã, na téla do Gloria, numa comedia interessantissima: "A cigarra bohemia", em que a sympathisada "vedette" do theatro allemão de opereta, interpreta a buliçosa protagonista com deliciosa galantaria.

Ao lado de Lya Mara apparece o famoso actor germanico Harry Liedtke num papel de camponez ingenuo e bom; assim como tambem tomam parte os artistas: Eugen Burg, interpretando o velho barão de Rothschild (avô do actual); Dagny Servaes, que incarna a celebre escriptora George Sand; Alfred Abel, que ainda vimos ultimamente na inesquecivel figura de Pedro III, do film "Casanova", na figura do celebre Rossini, autor do "Barbeiro de Sevilha", etc.

"PAIXÃO E SANGUE»

O dia de hoje, certamente, ficará assignalado mais do que qualquer outro dos passados, pela affluencia do publico ao Capitolio. Se no decorrer da semana, aquelle elegante cinema da Paramount mereceu sempre uma especial distribuição do publico, a despeito do facto de serem elles dia de muita actividade, que se ha dizer, então, de um dia como o de hoje, em que é dada á população folgar dos affazeres communs ?

Não ha duvida que hoje o cinema muito justamente qualificado por alguem que não pertence áquella companhia, como sendo o cinema da moda, terá as suas sessões repletas e verá desfilar ante a sua bilheteria uma multidão como não é muito commum que se veja em cinema. Isso, porém, é apenas a consequencia de um estado de coisas naturalissimas, é apenas o resultado de estar em exhibição naquelle cinema um dos maiores films já apresentados no cinema moderno. "Paixão e Sangue", a obra monumental que a marca das estrellas offereceu ao nosso publico durante a presente semana, estava antecipadamente talhada para um exito dessa especie, estava fadada a arrastar ao cinema a mais densa multidão que já se viu no presente anno em uma sala de espera.

O film é realmente digno de vencer o successo que está vencendo. Outra coisa não se poderia esperar de um film em que George Bancroft, Evelyn Brant e Clive Brook, apparecem unidos, dando vida a um romance que tanto tem de impressionante como de forte.

"AMORES DE CARMEN", DA FOX, SERA' APRESENTADA NO DIA 30 DO CORRENTE

"Carmen", descripta pela penna de Prosper Merimée, era a moça de coração magnanimo, pensamento de criança e alma de mulher. Provavelmente, pela primeira vez, este celebre romance terá como interprete principal uma criatura de viva imaginação, de proverbiaes paixões sevilhanas e o ardente sangue de "Carmen".

Em Dolores del Rio, filha de mexicanos e descendente da nobreza hespanhola, recahiu a escolha de William Rox, confiante no talento artistico e adptidões da inesquecivel "Charmaine", de "Sangue por Gloria".

Como a heroina do romance, Dolores del Rio precipita-se do seio de seus admiradores patricios, para a conquista da admiração mundial, subjugando platéas com sua belleza, graça e extraordinaria força emotiva.

Em "Amores de Carmen", ella supplanta as "estrellas" mais afamadas da opera, como Geraldini Farrar, Mary Garden e outras menos conhecidas; é, ainda mais, a vampiro Theda Bara, porque nenhuma como Dolores del Rio sente o sangue hespanhol fervilhar-lhe nas veias, a arrancar-lhe as emoções mais fieis da verdadeira "Carmen" de Sevilha.

E é neste grandioso film que, a 30 do corrente, o publico terá a satisfação de ver que William Fox, querendo aproveitar o talento de tão eminente artista, deu-lhe Raoul Walsh como director, Victor Mc. Laglen como "leadingman", e não mediu esforços para incluir "Amores de Carmen" na série das suas grandiosas producções para 1928.

Movimento Religioso

Festa de S. Jorge — A Irmandade de N. S. do Amparo de Cascadura, fará celebrar na capella local a festa do Glorioso Martyr S. Jorge, amanhã, onde serão realisadas ladainhas ás 7 horas da noite.

Para esse fim foi organisado o seguinte programma:

Amanhã, ás 5 horas, alvorada com uma salva de vinte e um tiros e repique de sinos; ás 7 1|2 horas, missa e communhão geral; ás 10 horas, missa solenne, sendo celebrante o nosso distincto capellão padre Frei Sophonias Balvert, tendo como acolytos mais tres sacerdotes; sermão ao Evangelho, pregará o illustre tribuno sacro D. Joaquim Mamede da Silva Leite, bispo de Sebaste; ás 4 horas da tarde,procissão, sendo a immagem de S. Jorge acompanhada pelo andor de N. S. do Amparo, e devoções, e irmandades previamente convidadas, percorrerão as mesmas o seguinte itinerario — Avenida Suburbana, ruas: Cardozos, Florentina, Itamaraty, Miguel Rangel, largo de Cascadura, Avenida Suburbana e capella; ás 7 horas da noite, solenne "Te-Deum".

A excellente orchestra, e escolhido numero de cantores, será dirigida pelo conhecido maestro Sr. Horacio Rodrigues.

O adro da capella será caprichosamente ornamentado e illuminado, e em um artistico coreto tocará uma banda de musica militar, havendo leilão de ricas prendas, tombolas, barraquinhas de sortes, etc.

A commissão pede o comparecimento de todos irmãos, fieis, irmandades e associações catholicas previamente convidadas, para mais realce da festividade, bem assim pede o comparecimento de anjos e virgens para a procissão; e aos moradores por onde passar a mesma, a bondade de enfeitarem as fachadas de suas residencias, solicitando tambem prendas para o leilão.

Depois de amanhã, ás 8 horas, missa com orgão e canticos na capella de S. Jorge.

Semana da matriz de S. Luiz Gonzaga, Madureira — De 22 a 29 do corrente realisam-se as festas para o lançamento da pedra fundamental e reinicio das obras de construcção da igreja matriz de S. Luiz Gonzaga, com o seguinte programma:

I — Dia 22 (domingo) — a) ás 7 horas: missa com canticos e communhão geral dos meninos do Oratorio Festivo de S. Luiz Gonzaga e dos Escoteiros Catholicos — b) ás 4 horas da tarde: Bando precatorio, em beneficio das obras —c) ás 6 1|2: solenne novena do Patrocinio de São José; em seguida, festejos externos.

II — Dia 23 (segunda-feira) — a) ás 7 horas: missa e communhão geral das Senhoras de Caridade, e respectivos soccorridos — b) ás 7 horas da noite: piedosos exercicios da novena.

III — Dia 24 (terça-feira) — A's 7 horas: missa e communhão geral dos Vicentinos e respectivos soccorridos.

IV — Dia 25 (quarta-feira) dia do Patrocinio de S. José) — a) ás 7 horas: missa com canticos e communhão geral do Sodalicio de S. José — b) ás 4 horas da tarde: Bando precatorio — c) ás 7 horas da noite: recepção solenne de zeladas e zeladoras do Sodalicio — Renovação do acto de consagração de toda a parochia ao Excelso Patriarcha.

V — Dia 26 (quinta-feira) — ás 7 horas: missa com canticos e communhão geral da Associação dos Santos Anjos.

VI — Dia 27 (sexta-feira) — ás 7 horas: missa com canticos e communhão geral do Apostolado da Oração do Sagrado Coração de Jesus.

VIII — Dia 28 (sabbado) — a) ás 7 horas: missa com canticos e communhão geral da Pia União das Filhas de Maria — b) ás 4 horas da tarde: Bando precatorio.

VIII — Dia 29 (domingo) — Grande festa do Patrocinio de S. José — a) ás 7 horas: missa campal no terreno da nova matriz — Communhão geral da Liga Catholica Jesus, Maria, José, e de todas as demais associações da parochia — b) ás 10 horas: missa solenne.

Ao Evangelho, sermão panegyrico do Inclyto Pai Adoptivo de Jesus e Purissimo Esposo de Maria — O gloriosissimo Patriarcha S. José — c) ás 4 horas da tarde: Lançamento da pedra fundamental. A esta solenne ceremonia comparecerão, além dos paranymphos, algumas autoridades ecclesiasticas e civis — sendo presidida pelo Exmo. e Revd. Sr. arcebispo coadjuctor D. Sebastião Leme, que benzerá a pedra e pelos Exmos. Srs. Drs. Vianna do Castello, ministro de Estado da Justiça e Negocios Interiores; Manoel Duarte, presidente do Estado do Rio; general Nestor Sezefredo dos Passos, ministro da Guerra, e senador Epitacio Pessoa. Nesta occasião falará o consagrado orador Dr. Raphael Pinheiro — d) ás 6 1|2: "Te-Deum", officiando o Exmo. e Revd. Sr. D. André Arcoverde, bispo de Valença. — Sermão e benção, com o Santissimo Sacramento — c) em seguida: festejos externos.

Festa de Santa Therezinha de Jesus, em Jacarépaguá — Realisar-se-á hoje na matriz de Loreto, em Jacarépaguá, uma grande festa em homenagem á popular Santinha de Lysieux. Aproveitando o ensejo será inaugurado um artistico altar em honra de Santa Therezinha.

A missa solenne será cantada ás 10 e meia. Ao Evangelho pregará, fazendo o panegyrico da santa, o orador sacro, padre Assis Memoria.

A' tarde será cantado solenne «Te-Deum».

Na matriz de N. Senhora da Conceição do Engenho Novo — Hoje, ás 8 1|2 horas, terá logar nesta matriz do Engenho Novo, a missa que a Liga Catholica Jesus, Maria, José, a Confraria do Santissimo Sacramento e a Conferencia de S. João Evangelista mandam rezar em suffragio da alma do Sr. Bernardo Pereira de Carvalho, venerando progenitor do prestimoso e dedicado confrade, professor Bernardo Moreira de Carvalho, para o que ficam renovados os convites expedidos a todos os seus associados e as demais associações da matriz.

Festa de S. Jorge — Depois de amanhã, domingo, dia 22 do mez corrente realisar-se-á nesta matriz do Engenho Novo, a festa do glorioso martyr S. Jorge, constando de missa solenne cantada, com sermão e communhão geral de todos os devotos de tão miraculoso santo, especialmente da Secção de S. Jorge da Liga Catholica, ás 8 horas.

Na segunda-feira, dia 23, consagrado a S. Jorge, haverá uma missa rezada ás 7 1|2 horas.

PELOS CLUBS

CLUB DOS DEMOCRATICOS

Realisa-se logo á noite, no "Castello", um grandioso baile em commemoração ao proto-martyr da Independencia do Brasil — Tiradentes, promovido pelo grupo "Olha á direita".

Não se torna preciso salientar o quanto de interessante e convidativo será a referida festa que, como todas proporcionadas pelos "carapicu's" são aguardadas com ansiedade pelos habitués do club "polycampeão do carnaval carioca".

Uma magnifica banda militar abrilhantará o baile que se ha de prolongar até a madrugada de domingo.

CLUB RECREATIVO SALIC

Da distincta agramiação dos funccionarios da Companhia de Seguros Sul America recebemos a communicação do resultado da assembléa realisada a 16 do corrente, na qual foi eleita a seguinte directoria para o presente exercicio:

Presidente, William S. Hargreaves; 1º vice, Homero Santos; 2º vice, Reynaldo Pinto Soares; 1º secretario, Mario Hasselmann; 2º, secretario, Luciano Bader Filho; 1º thesoureiro, Carlos F. Cardoso; 2º thesoureiro, João Tancredo; 1º procurador, Antonio R. Peon; 2º procurador, Moacyr F. e Silva.

O conselho fiscal ficou assim constituido: João Brito, Oswaldo Cruz, Bernardo Ribeiro, Joaquim P. da Silva e Ascanio de Castro.

CLUB DE REGATAS BOTAFOGO

Realisa-se hoje, mais uma reunião dansante do Club de Regatas Botafogo, o que significa dizer que o pittoresco recanto da praia do mesmo nome onde se ergue a séde daquelle veterano club desportivo, será o ponto de reunião certo de toda uma sociedade fina e elegante que constitue ornamento imprescindivel das suas festas sociaes.

MUSICAL DE BOMSUCCESSO

Hoje commemorando o seu anniversario, o Club Musical de Bomsuccesso fará realisar em sua séde social um elegante baile para o qual grande tem sido a procura de convites o que revela a ansiedade com que a mesma está sendo esperada.

GAZETA OPERARIA

Caixa Beneficente dos Empregados da Limpeza Publica e Particular — De ordem do Sr. presidente, são convidados os socios quites, a comparecerem na séde social, á rua General Camara n. 256, quinta-feira, 26 do corrente, ás 7 horas da noite para assistirem á leitura do parecer da commissão de Tomada de Contas, sobre o relatorio do Sr. presidente e balanço geral da thesouraria e eleição da administração para o biennio social de 1928 a 1930.

Sociedade União dos Foguistas — Os associados desta são convidados a comparecer á séde social, no proximo dia 23, segunda-feira entrante, ás 7 horas da noite, para uma assembléa geral extraordinaria, cuja ordem do dia é a seguinte: Leitura do parecer da commissão de contas do mez de março findo.

Vai ser reeditado um livro de Capistrano de Abreu

A Sociedade Capistrano de Abreu fundada não ha um anno e mantida pela dedicação dos amigos, discipulos e admiradores do grande historiador brasileiro, acaba de encommendar ás officinas da Casa Leuzinger, a reedição dos «Capitulos de Historia Colonial».

A raridade da obra erudita e o cuidado com que vai ser reeditada, assegurarão, por certo, grande exito de livraria á primeira das «Publicações da Sociedade Capistrano de Abreu».

A nova edição, a apparecer a 13 de agosto proximo, será de mil exemplares. Destes, cem, em papel buffon e enriquecidos com o retrato de Capistrano, serão de propriedade dos socios inscriptos e quites com a Sociedade até aquella data.

Não poderia de modo mais benemerito seu inaugurada a série das «Publicações» em tão boa hora lembrada para manter o culto do grande historiador brasileiro.

Cartas dos leitores da "Gazeta"

MAIS UMA EXPERIENCIA...

«Debaixo de varios aspectos, o pleito eleitoral de março findo, em Patos, foi o que sem rebuços se póde chamar — um desafio á democracia: e — mais do que isto — um solenne e peremptorio contra os chamados novos costumes politicos mineiros.

Os factos e não allegações pertencem já ao dominio publico!...

Nada, absolutamente, nada do que diz respeito e interessa ao chamado novo regimem inaugurado em Minas pelo seu actual e executivo, foi neste municipio observado pelos seus dominadores que ainda no pleito de 11 do mez passado, distanciaram-se até mesmo do respeito devido ao adversario...

Dir-se-hia mesmo que um sopro de selvagem desespero pretendia subverter nossos fóros de civilisação, deprimindo-nos assim perante nossos co-estaduanos.

Patos é, na verdade, um campo de experimentação da democracia, como o declarou ha pouco um jornal bellohorizontino. E nós dizemos mais ainda: esta experimentação tão attraente quão preenhe de ensinamentos os mais surprehendentes, está sendo, por circumstancias especiaes, effectuada sob a curiosidade prescrutadora de 214 municipios mineiros que anceiam pelo resultado final para então formarem opinião segura sobre os homens e systemas postos em jogo franco...

Que, por fim, após a derardeira e definitiva experimentação, não se faça em nevóa vaporosa a esperança candida que um festejado liberalismo criou em Minas para o seu povo... — José da Rocha Vaz de Mello — Patos, abril de 1928.»

Automobilismo

2ª Exposição de Automobilismo, Autopropulsão e Estradas de Rodagem

A commissão executiva, em sua ultima reunião, approvou o programma das corridas de automoveis, que serão realisadas na avenida Vieira Souto, nos dias 3, 6 e 13 de maio proximo, sob a direcção do Automovel Club do Brasil.

Esse programma é o seguinte:

1º dia — 3 de maio de 1928:

Primeiras provas, ás 3 horas da tarde, "Arranco e velocidade", automoveis de categoria de turismo Kilometro partindo parado, só para profissionaes filiados á União B. dos Chauffeurs. Os automoveis para essa prova serão divididos em duas classes: a) — carros até 3 litros e meio de cylindrada; b) — carros com cylindrada acima de 3 litros e meio.

2ª prova, ás 3 e meia da tarde, "Arranco e velocidade", automoveis de categoria de Turismo. Kilometro partindo de parado, para amadores e profissionaes.

Nota — Os automoveis para essa corrida serão divididos em 3 classes: a) — carros até 1 litro e meio de cylindrada; b) — carros acima de 1 litro e meio até 2 litros e meio; c) — carros acima de 3 litros e meio de cylindrada.

3ª prova, ás 4 horas da tarde, "Arranco e velocidade", automoveis de categoria de Turismo. Kilometro partindo de parado, só para senhoras e senhoritas.

Nota — Havendo grande numero de concorrentes, a commissão esportiva do Automovel Club do Brasil dividirá os automoveis de classe, como nas provas precedentes.

4ª prova, ás 4 e meia da tarde, "Velocidade", automoveis de categoria de Turismo. Kilometro lançado, só para profissionaes filiados á União B. dos Chauffeurs.

Nota — Os automoveis para esta prova serão divididos em duas classes, conforme a 1ª prova acima.

5ª prova, ás 5 horas da tarde, "Velocidade", automoveis de categoria de Turismo. Kilometro lançado, para amadores e profissionaes.

Nota — Os automoveis para esta prova serão divididos como na 2ª prova anterior.

6ª prova, ás 5 e meia da tarde, "Velocidade". Kilometro lançado, só para senhoras e senhoritas.

Nota — Havendo grande numero de concorrentes, proceder-se-á á divisão dos automoveis, para correr como na 3ª prova anterior.

2º dia — Domingo, 6 de maio de 1928:

7ª prova, ás 3 horas da tarde, "Arranco e velocidade", automoveis de categoria de Sport. Kilometro partindo de parado, para amadores e profissionaes.

Nota — Os automoveis desta categoria e para esta corrida serão divididos em 3 classes: a) — carros até 1 litros e meio de cylindrada; b) — carros acima de 1 litro e meio a tres litros e meio; c) — carros acima de 3 litros e meio de cylindrada.

8ª prova, ás 3 e meia da tarde, "Arranco e velocidade", automoveis de categoria de Sport. Kilometro partindo de parado, só para senhoras e senhoritas.

Nota — Esta corrida, se tiver muitos concorrentes, os automoveis serão divididos conforme a nota da 3ª prova.

9ª prova, ás 4 horas da tarde, "Velocidade", automoveis de categoria de Sport. Kilometro lançado, para amadores e profissionaes.

Nota — Para estas corridas, os automoveis serão divididos em classes e como na 1ª prova.

10ª prova, ás 4 e meia da tarde, "Velocidade", automoveis de categoria de Sport. Kilometro lançado, só para senhoras e senhoritas.

Nota — Se houver muitos concorrentes, os automoveis serão divididos em classes, como explica a nota da 3ª prova.

11ª prova, ás 5 horas da tarde, "Velocidade". Motocycletas. Kilometro partido de parado, para motocycletas filiadas ao Rio Moto Club.

3º dia — Domingo, 13 de maio de 1928:

12ª prova, ás 4 horas da tarde, "Arranco e alta velocidade", automoveis de categoria de Corrida. Kilometro partindo de parado, para amadores e profissionaes.

Nota — Os carros para esta prova serão divididos em duas categorias: a) — carros até dois litros de cylindrada; b) — carros acima de dois litros.

13ª prova, ás 4 e meia da tarde, "Velocidade". Motocycletas. Kilometro lançado, para motocycletas filiadas ao Rio Moto Club.

14ª prova, ás 5 horas da tarde, "Alta velocidade", automoveis de categoria de corridas. Kilometro lançado, para amadores e profissionaes.

Nota — Os carros para esta prova serão divididos como explica a nota da 12ª prova.

Os regulamentos dessas provas acham-se á disposição dos interessados, na secretaria geral, á rua do Passeio n. 90, séde do Automovel Club do Brasil (das 11 ás 12 horas da manhã), onde tambem poderão ser feitas as respectivas inscripções.

A commissão executiva reunir-se-á, segunda-feira, 25 do corrente, ás 10 horas, no Ministerio da Viação.

NOTAS OFFICIAES

Inspectoria de Vehiculos

Estão chamados a comparecer dentro de 48 horas para responderem por infracções que lhes são attribuidas, os conductores ou proprietarios dos autos abaixo mencionados:

Infracções do dia 11

Por desobediencia ao signal — Autos ns. 3 — 4 — 6 — 8 — 26 — [illegible] — 62 — 70 — 81 — 120 — 140 — [illegible] — 157 — 180 — 189 — 197 — 205 — 218 — 220 — 232 — 252 — 317 — 327 — 358 — 943 — 1.014 — 1.045 — 1.200 — 1.470 — 2.142 — 2.24[illegible] — 2.390 — 2.619 — 2.620 — 4.38[illegible] — 4.415 — 5.297 — 5.835 — 5.8[illegible] — 5.912 — 6.415 — 6.943 — 7.061 — 7.804 — 7.950 — 8.035 — 8.072 — 9.145 — 9.861.

Por excesso de velocidade — Autos ns. 6 — 138 — 140 — 154 — 76[illegible] — 173 — 195 — 204 — 245 — 247 — 392 — 563 — 980 — 1.174 — 1.8[illegible] — 1.927 — 2.674 — 2.915 — 5.16[illegible] — 7.337 — 7.990 — 9.229.

Por lanternas apagadas — Autos ns. 6 — 140.

Por não diminuir a marcha no cruzamento — Autos ns. 104 — 138.

Por interromper o transito — Augeiros — Autos ns. 171 — 721 —

Por circular para angariar passa- 6.143 — 8.649 — 8.674 — 9.972.

Por excesso de buzina — Auto numero 980.

Por transitar em lugar não permittido — Auto n. 2.242.

Por meio fio e bonde — Auto numero 2.386.

Por descarga livre — Auto numero 2.612.

Por estacionar em lugar não permittido — Autos ns. 2.762 — 3.49[illegible] — 5.007 — 5.168 — 5.731 — 8.0[illegible] — 8.681 — 9.472.

Por contra a mão — Auto numero 5.621.

Por abandono — Autos ns. 6.[illegible] — 8.685.

EXAME DE MOTORISTA

Chamada para o dia 23 do corrente ás 8 horas

Manoel Marques de Menezes, Arthur Teixeira Val Quaresma, Pedro José dos Santos, João Martins Soares, Antonio de Castro Bessa, Paulo Dias de Oliveira Filho, Antonio Pereira da Conceição, Julio Martins Corrêa, Benjamin Constant Neves Gonzaga e José Marinho de Lucida.

Prova pratica — Raul Gomes Braga.

Turma supplementar — Manoel do Espirito Santo, Amaro Alves da Silva, Raymundo Nery da Fonseca, José Anacleto da Fonseca, Satyro Ribeiro do Nascimento, Antonio Castro Silva e Firmino Martins Pereira.

Um transporte de guerra chileno no porto de Santos

O Sr. ministro da Marinha recebeu hontem communicação da chegada ao porto de Santos do transporte de guerra da marinha do Chile "Abtão".

Na fazenda e na granja

CORRESPONDENCIA

UM PUNHADO DE CONSULTAS

A Secretaria da Prefeitura Municipal de Alegre escreve-nos:

"Leitor constante da vossa secção, e com interesse proprio e ao mesmo tempo officioso, do que diz respeito á agricultura, venho solicitar da vossa benevolencia responder-me alguns quesitos que muito interessam á nossa cidade, que vem, de certo tempo para cá, procurando por todos os meios e modos desenvolver a cultura de frutas apropriadas ao nosso clima.

1º — Qual a menor distancia a ser observada para o plantio de um pé de laranjeira commum?

2º — E entre dois enxertos da mesma arvore? E entre duas mangueiras enxertadas? E entre duas mangueiras communs?

3º — Qual a época mais propria para se proceder á póda dos ramos adventicios que vão prejudicar a formação da copa?

4º — Para o plantio da bananeira, que distancia deve ser observada entre dois pés, e qual a profundidade que deve ser plantada a mesma?

5º — As larangeiras daqui (enxertos importados de S. Paulo e do Rio), são perseguidas por uma especie de largata que tornam as folhas inteiramente enegrecidas e atrophiadas, deixando no caule novo uma secreção esbranquiçada. Convem sacrificar as folhas contaminadas? Tambem os galhos? Qual o meio de combater a praga?

6º — Outro grande mal que ataca de preferencia as larangeiras, são as formigas miudas, que localisam-se junto do tronco principal e atacam a arvore incessantemente. Esta especie de formigas nenhum damno causa ás folhas, isto é, não corta como as sauvas, mas aniquilla terrivelmente a arvore. Como combatel-a? A formicida em po' (po' branco, encontrado em pequenas latas, no commercio, poderá ser empregada?

No caso affirmativo, qual a quantidade para cada formigueiro?

N. B. Estas formigas localisam-se numa extensão de 35 a 50 centimetros do sub-sólo e estão frequentemente na superficie, communicando-se com a planta.

7º — E' commum aqui no interior dar golpes nos caules das mangueiras, defendendo-se este uso, como sendo de utilidade para o aproveitamento de maior numero de frutos. Deve-se assim proceder?"

Resposta — 1º — As larangeiras devem ser plantadas a 7 metros uma das outras em todos os sentidos. Este compasso permitte maior aeração das arvores, facilita a capina e revolvimento do sólo por meio de pequenas cultivadoras Planet, o que é muito importante.

Geralmente se adopta o compasso de 5 metros de arvore a arvore. Um hectare comporta assim 400 pés. Esta distancia de 5 metros é recommendavel. Temos visto pomares em que a distancia é de 4 metros.

2º — A distancia de 5 metros é para as larangeiras de enxerto. As mangueiras oriundas de pé franco devem ser espaçadas de 8 a 10 metros uma das outras e os enxertos podem distar 5 metros um dos outros.

Ha quem os plante até a 4 metros.

3º — A poda deve ser feita após a colheita e antes da estação das chuvas.

4º — As bananeiras devem ser plantadas entre 2 1|2 a 3 1|2 metros. Comportando assim cada hectare, respectivamente, 1.600 a 1.100 pés.

São estas as distancias, em geral, observadas nas grandes culturas em Santos. As distancias maiores são para as variedades de bananeiras de grande desenvolvimento e a menor para as de pequeno porte. As covas devem ter 60 cents. de largo por 35 cents. de fundo. A muda depõe-se no fundo, de fórma que o tope della fique pouco acima da linha do terreno. Põe-se a principio a terra necessaria a segurar a muda e á porção que esta vai crescendo, vai-se enchendo o buraco de terra.

5º — Conheço uma lagarta a da borboleta **Papilio idaens** Fab., que ataca as folhas das larangeiras, devorando-as. O remedio é a emulsão de kerozene

Kerozene	6 1|2 litros
Sabão molle commum .	2 1|2 kilos
Agua	4 litros

Entretanto, pelas suas informações, julgo que o mal que nota nas folhas não seja originado pelas lagartas e sim por piolhos e cochonilhas. Envie-me uma folha para exame.

6º — Para as formigas que se localisam nos pés das arvores o remedio a ser empregado deve matar só as formigas e não a arvore. Use o formicida em pó para experimentar, não dando resultado empregue o sauviada Agapeana em doses pequenas. Ha ainda o recurso de passar uma cinta com a colla Tactite em redor do tronco das arvores. Procure este producto com os Srs. Hopkins, Causer & Hopkins (Caixa 1055 — Rio.

7º — E' uso **golpear** as mangueiras em quasi todo o Brasil. E' uma pratica agricola que tem razão de ser em certos casos e não se deve applicar systematicamente. Quando uma mangueira está vegetando em terreno optimo e apresenta um excesso de vegetação, uma verdadeira plethora de seiva isto prejudica a frutificação. Nestes casos os cortes da casca, os quaes diminuem a ascenção da seiva, é remedio para o mal, mas não occorrendo este caso tal pratica é inutil. Aqui ficamos á inteira disposição de V. S. para qualquer outro assumpto ou mais detalhe dos assumptos aqui versados. — E. S.

PEQUENOS ANNUNCIOS

CABRA — OVELHA — CABRAS DE QUATRO TETAS
Cel. José Francisco Nogueira Paranaguá. Villa do Corrente. — Piauhy.

GADO CARACU'
Optimos exemplares seleccionados. — Jorge Soares Leite — Alfenas — Rêde Sul Mineira.

COELHOS DE RAÇAS
Gigante Azul de Vienna, Gigante da Normandia — Belier Francez. Doutado, etc. — Spinelli & Filhos — Friburgo — E. do Rio.

SEMENTES DE FUMO
Novas e garantidas, informações com Antonio Cunha, Lage do Muriahé. E. do Rio.

MEDICO VETERINARIO DR. NOBREGA FILHO
Chamados e consultas em sua residencia, á rua Dr. Domingues de Sá, 431 — Nictheroy — Telephone: 213.

COMPRAM-SE
pontas ou reletes de canna crioula. Dirigir-se ao Sr. Antonio Parreiras — Sapucahypolis — Sul de Minas.

VENDE-SE FAZENDAS E SITUAÇÕES
Com terras fertilissimas para cereaes, canna e banana, mattas virgens colossaes; madeira de lei grande quantidade.
Preços vantajosos — Cartas a Antonio Pimenta — Cidade de Paraty — Est. Rio.

MARRECOS IMPERIAES DE PEKIN
Vendem-se legitimos marrecos desta raça. Trata-se com o Sr. Raul Beirão. Rua Rodrigo Silva, 9.

EM JUIZ DE FÓRA E SEUS DISTRICTOS
Miranda Ribeiro, tem sempre á venda, fazendas de criar e café, sitios e chacaras. Rua de São Matheus n. 202. — Minas — Juiz de Fóra.

Companhia Brasil Cinematographica

HOJE — ODEON — HOJE
UNITED ARTISTS
apresenta na hilariante comedia
Amores de um estudante
O MAIS SE'RIO DOS COMICOS
BUSTER KEATON

ACTUALIDADES GAUMONT 5 e 6.

BORDOADA DE CREAR BICHO — Engraçadissima comedia da F. B. O. pelos sympathicos artistas: LOIRRAINE EASON — THELMA HILL — AL COOKE.

HORARIO
2.00 — 3.40 — 5.20 — 7 horas — 8.40 e 10.20.

HOJE - GLORIA - HOJE
O PROGRAMMA SERRADOR, apresenta o bello film da TIFFANY PRODUCTIONS:
VIDA NOCTURNA
com o notavel desempenho dos artistas:
JOHNNY HARRON — ALICE DAY — EDDIE GRIBBON.

ACTUALIDADES GAUMONT 5 e 6.

BORDOADA DE CREAR BICHO... — Hilariante comedia da nova marca F. B. O.

HORARIO — 2,00 — 3,40 — 5,20 — 7 hs. — 8,40 — 10,20.

ODEON — — SEGUNDA-FEIRA, 23 — — GLORIA

NA TE'LA — A NOTABILISSIMA INTERPRETE DOS GRANDES DRAMAS DE PAIXÃO:
NORMA TALMADGE
na NOVA VISÃO do delicadissimo film da FIRST apresentada pelo PROGRAMMA SERRADOR:
Morrer sorrindo
ao lado de HARRISON FORD — ALEC FRANCIS — GLEN HUNTER — WINDHAM STANDING.

NO PALCO — ESTRE'A das formosas cantoras e dansarinas mexicanas: ESTHER e RAQUEL ROBERT. Artistas distinctissimas — Luxuosa apresentação. — Riquissimos trajos regionaes.

O PROGRAMMA SERRADOR
APRESENTA A BULIÇOSA
— — LYA MARA — —
E O FAMOSO ACTOR
HARRY LIEDTKE
NA INTERESSANTE PRODUCÇÃO AMOROSA
CIGARRA BOHEMIA

AMOR DE BOXEUR

uma interessante tragi-comedia sportiva em que vence o coração e não os tendões musculosos de um pseudo athleta. XENIA DESNI a encantadora estrella da actua juntamente com WILLY FRITSCH neste adoravel programma, na proxima segunda-feira no LYRICO

PROGRAMMA URANIA — UFA

Na proxima quinta-feira, tambem no Lyrico, «Porque me tentas, mulher!» uma finissima producção sportiva.

COMMERCIO, CAMBIO E TITULOS

Cambio

Foi estavel a posição do mercado cambial, cujos operadores, tanto do bancario, como do particular, se mostravam retrahidos.

As taxas não se modificaram.

TABELLAS DE BANCOS

	90 d|v.	á vista
Londres	5 61|64	a 5 31|32
Paris	$325	a $327
Nova York	8$260	a 8$300
		A' vista
Londres	5 57|64	5 115|128
Paris	$328	a $329
Nova York	8$325	a 8$360
Italia	$440	a $442
Portugal	$365	a $390
Provincias	$369	a $390
Hespanha	[illegible]	a 1$408
Provincias	1$410	a 1$426
Suissa	1$606	a 1$620
B. Aires, papel	3$570	a 3$600
B. Aires, ouro	8$130	a 8$150
Montevidéo	8$640	a 8$650
Japão	3$990	a 3$998
Suecia	2$240	a 2$245
Noruega	2$225	a 2$240
Hollanda	3$360	a 3$365
Canadá	—	8$340
Dinamarca	2$239	a 2$242
Chile, peso ouro	—	1$040
Syria	—	$328
Belgica, papel	$233	a $235
Belgica, ouro	1$164	a 1$170
Rumania	—	$058
Slovaquia	$247	a $248
Allemanha (marco da renda)	1$990	a 1$995
Austria (10.000 corôa)	1$174	a 1$178
Sobre taxa:		
Café por franco	$328	a $329

CAMARA SYNDICAL DOS CORRETORES

Curso official do cambio e moedas metallicas

Praças:	90 d|v.	á vista
Londres	5 123|128	5 115|128
Paris	$325 a	$328
Italia	—	$440
Allemanha	—	1$992
Portugal	—	$367
Belgica, papel	—	$233
Belgica, ouro	—	1$164
Hespanha	—	1$402
Suissa	—	1$607
Suecia	—	2$238
Noruega	—	2$233
Dinamarca	—	2$239
Tcheco	—	$248
Nova York	—	8$347
Buenos Aires, papel	—	3$572
Buenos Aires, ouro	—	8$154
Hollanda	—	3$363
Japão	—	4$000
Rumania	—	$055
Austria	—	1$174
Canadá	—	—
Extremos:		
Bancario	5 61|64 a	5 31|32
C. matriz	5 123|128	—
Moedas:		
Libra, ouro	—	41$800
Libra, papel	—	41$600
Peso argentino (papel)	—	3$60
Peso uruguayo (ouro)	—	8$70
Franco, ouro	—	—
Franco, papel	—	$34
Dollar, ouro	—	—
Dollar, papel	—	8$360
Escudo, ouro	—	—
Escudo, papel	—	$390
Peseta	—	1$400
Lira, papel	—	$460
Vale-ouro, por 1$	—	4$564
Reischmark, papel	—	2$020
Reischmark, (corôa)	—	—

SAQUES POR CABOGRAMMA

Os bancos sacaram por cabogramma, as seguintes taxas:

		A' vista
Londres	5 55|64	a 5 57|64
Paris	$330	a $331
Nova York	8$350	a 8$410
Italia	$442	a $444
Portugal	$367	a $390
Hespanha	1$408	a 1$410
Suissa	1$614	a 1$616
Belgica, papel	$235	a $236
Belgica, ouro	—	1$170
Hollanda	—	3$380
Canadá	—	8$360
Japão	—	4$010
Suecia	—	2$254
Noruega	—	2$250
Dinamarca	—	2$256
Allemanha	2$002	a 2$005
Montevidéo	8$655	a 8$660

OS VALES OURO

O Banco do Brasil emittiu os vales-ouro a razão de 4$566, papel por 1$000 ouro. Esse banco cotou o dollar á vista a 8$360 e a prazo 8$300.

MERCADO DE TITULOS

Attingiram a 3.206 as vendas effectuadas nesse mercado.

Todo o papel federal continuou firme e bem collocado.

Da mesma forma estiveram os papeis de bancos e companhias.

O papel municipal é que não soffreu alteração, permanecendo estavel.

APOLICES

Vendas fechadas

Uniformisadas, 3 a	773$000
Ditas, 134 a	780$000
Diversas emissões, nom., 1 a	765$000
Diversas emissões, nom., 147 a	770$000
Diversas emissões, nom., 126 a	771$000
Diversas emissões, nom., 7 a	772$000
Diversas emissões, nom., 1 a	773$000
Diversas emissões, nom., 90 a	773$000
Diversas emissões, nom., 33 a	777$000
Diversas emissões, nom., 100 a	780$000
Diversas emissões, port., 21 a	730$000
Diversas emissões, port., 100 a	731$000
Diversas emissões, port., 50 a	734$000
Diversas emissões, port., 133 a	740$000
Diversas emissões, port., 12 a	741$000
Diversas emissões, port., 62 a	742$000
Diversas emissões, port., 50 a	743$000
Obrigações Ferroviarias, 3ª emissão, 7 a	935$000
Obrigações Ferroviarias, 3ª emissão 10 a	940$000
Obrigações Ferroviarias, 3ª emissão 50 a	942$000
Obrigações Ferroviarias 3ª emissão, 30 a	945$000
Obrigações do Thesouro, 50:000$, a	945$000
Viação Ferrea Rio G. do Sul, 500$, 68 a	431$000
Municipaes:	
Emp. 1906, port. 21 a	153$000
Emp. 1906, nom. 184 a	154$000
Emp. 1909, port., 30 a	130$000
Emp. 1917, port., 2 a	145$000
[illegible] 1.5[illegible], port., 1 a	[illegible]
Dec. 1.923, port., 8 a	188$000
Acções:	
B. do Brasil, 100 a	430$000
Banco Portuguez, port., 20 a	208$000
Banco Portuguez, c| 50 % 175 a	99$000
B. Commercial, 42 a	305$000
Companhias:	
Docas de Santos nom., 900 a	310$000
Docas de Santos, port., 25 a	315$000
Debentures:	
Alliança 37 a	165$000
Luz Stearica, 81 a	200$000
Docas de Santos, 276 a	170$000

CAIXA DE ESTABILISAÇÃO

Resumo do seu balanço semanal:

Ouro em deposito — Existencia nesta data:

Libras esterlinas 6.819.720-0-0 .. 277.127:156$650.

Dollares americanos, 45.915.517-50 383.807:812$320.

Francos francezes, 9.030.195-00 14.564:805$600.

Outras moedas, 5.549:564$970. Total em moedas, 661.449:339$540.

Em barra de ouro fino 11.310.282 grammas, 349. 62.834:900$990. Total, 744.284:240$530.

Notas a emittir, 3.641:000$000.

Notas em circulação, de diversos valores, 740.635:660$000.

Importancia paga em moeda divisionaria, 7:580$530. Total ... 744.284:240$330.

GENEROS DE CONSUMO

Mercado de café

Ainda hontem, funccionou calmo, mas com um movimento fraco de procura e com os preços em declinio.

A arroba do typo 7 cahiu a 37$500, $300 menos do que na vespera, collocando-se 8.083 saccas durante os trabalhos.

No emtanto, o termo, que funccionou estavel, com vendas de 5.000 saccas na 1ª Bolsa, teve varias opções melhoradas.

Movimento de hontem

Entradas:		
Pela Leopoldina:		Saccas
Minas		6.239
Pela Maritima:		
Minas	2.201	
S. Paulo	361	2.562
Regulador Flum. "Rio"		370
Arm. Geraes Belgas		1.823
Arm. aut. "Araujo Maia & Comp."		788
Idem, idem "Alpoim & Comp."		202
Idem, idem "Lage Irmãos"		611
Idem, idem "Avellar & Comp."		370
Idem, idem "B. Albuquerque & C."		272
Regulador do Espirito Santo		1.755
Total		14.992
Idem do anno passado		3.255
Desde o dia 1		194.922
Média		10.248
Desde 1 de julho		3.163.641
Média		10.834
Idem do anno passado		2.960.328
Embarques:		
Para a Europa		10.074
Para o Rio da Prata		500
Total		10.574
Idem do anno passado		7.579
Desde o dia 1		162.082
Desde 1 de julho		3.033.020
Idem do anno passado		2.910.515
Existencia:		
No mercado		259.802
Em igual data de 1927		130.737
Vendas realisadas:		
No dia 19		10.913
Mercado — Calmo.		
NO DIA 20		
Pela manhã		5.204
A' tarde		2.879
Total		8.083
Preços:		
Typo 7		37$500
Typo 7, em 1927		38$600
Mercado — Calmo.		
Cotações		
Typo 3		41$500
Typo 4		40$500
Typo 5		39$500
Typo 6		38$500
Typo 7		37$500
Typo 8		36$000
Pauta semanal (por kilo)		2$490

MERCADO A TERMO

Regularam, hontem, no mercado de café a termo, as opções seguintes:

Na 1ª Bolsa:	Vend.	Comp.
Abril	26$125	26$000
Maio	26$200	26$075
Junho	26$400	26$275
Julho	26$400	26$400
Agosto	26$500	26$275
Setembro	26$550	26$425
Mercado — Estavel.		
Na 2ª Bolsa:	Vend.	Comp.
Abril	26$300	26$000
Maio	26$350	26$225
Junho	26$400	26$325
Julho	26$450	26$375
Agosto	26$500	26$400
Setembro	26$500	26$425
Mercado — Estavel.		
Vendas:		Saccas
Na 1ª Bolsa		5.000
Na 2ª Bolsa		—
Total		5.000

MERCADO DE CAFE' EM SANTOS EM 19 de ABRIL DE 1928

	Saccas
Entradas	24.727
Desde o dia 1	482.829
Média	25.412
Desde 1 de julho	8.348.973
Média	28.592
Em igual data do anno passado	7.579.993
Sahidas	25
Desde o dia 1	342.620
Desde 1 de julho	8.053.381
Em igual data do anno passado	7.943.475
Existencia	1.168.394
Em igual data do anno passado	932.768
Preços:	
Typo 4	33$000
Em igual data do anno passado	26$000
Mercado — Estavel.	
Vendas (a termo)	7.000
Embarques	17.274
Existencia para embarques	1.121.010

EMBARQUES DE CAFE'

Hontem

	Saccas
Para o Havre:	
Ornstein & C.	939
Leon Israel & C.	318
Pinto Lopes & C.	260
Alfredo Sinner & C.	1.025
Para Hamburgo:	
Ornstein & C.	1.000
Theodor Wille & C.	773
Rotundo & C.	62
Mc. Kinlay & C.	50
Vivacqua Irmão	390
E. G. Fontes & C.	250
Para Antuerpia:	
Ornstein & C.	250
Para Lisboa:	
Ornstein & C.	260
Fraga Irmão & C.	250
Para Leixões:	
Ornstein & C.	460
Para Marselha:	
Ornstein & C.	331
Pinto Lopes & C.	189
S. Pereira & C.	63
Para Genova:	
Ornstein & C.	252
Hard, Rand & C.	250
Pinto Lopes & C.	250
Para o Rio da Prata:	
Vivacqua Irmão	700
Theodor Wille & C.	125
Para a Finlandia:	
E. G. Fontes & C.	675
Ornstein & C.	450
Pinto Lopes & C.	300
Theodor Wille & C.	375
Alfredo Sinner & C.	125
Para Buenos Aires:	
Theodor Wille & C.	1.200
Leon Israel, S. A.	100
Mc. Kinlay & C.	150
Para portos do norte:	
Castro Silva & C.	30
Ornstein & C.	200
Total	11.992

Palpites da sorte

CO'CO'TA — Hontem deu o Avestruz com o milhar 0502.

Nós indicámos o milhar 6531, que deu invertido no 4º premio, além de um Porco com a dezena 69, que veio no Moderno.

Sendo hoje dia feriado e não havendo, por esse motivo loteria, a nossa chapinha só será publicada amanhã.

Recebe abraços da tua

JU'JU'.

RESULTADO DE HONTEM

1º premio — 1 — Avestruz.. 0502
2º premio — 11 — Cavallo.. 6844
3º premio — 19 — Pavão.. 4675
4º premio — 8 Camello.. 6531
5º premio 5 — Cachorro.. 0817
Moderno — 18 — Porco.. 369
Rio — 19 — Pavão.. 975
Salteado 2 — Aguia .. —

PAFUNCIO.

LOTERIA DO ESTADO DO RIO
SYSTEMA DE URNAS E ESPHERAS
Fiscalisada pelo governo do Estado — Extracções ás 3 horas

TERÇA-FEIRA 30:000$ Inteiro, 2$400 — Terço, $800
SEXTA-FEIRA 25:000$ Inteiro, 1$600 — Meio, $800

GRANDE E EXTRAORDINARIA LOTERIA
SEXTA-FEIRA, 4 de MAIO
100:000$000
INTEIRO, 8$000 — DECIMO, $800

Concessionaria — Companhia Integridade Fluminense — R. Visconde do Rio Branco, 499 — Nictheroy.

NAZARETH & C. — Rua do Ouvidor, 94

Os pedidos do Interior serão remettidos com antecedencia e devem vir acompanhados de mais 1$000 réis para o porte do correio. Pagam-se todos os premios da Loteria Federal.

"Sociedade Anonyma Gazeta de Noticias"

Relatorio a ser apresentado á assembléa geral ordinaria, a realizar-se em 25 de Abril de 1928

Snrs. Accionistas:

De accordo com a lei que rege as sociedades anonymas e em obediencia ás disposições dos nossos estatutos, tenho a honra de submetter á vossa apreciação o movimento desta Empreza no decorrer do anno social findo em 31 de Dezembro de 1927.

Nos annexos que se acham á vossa disposição, encontrareis todos os detalhes sobre a situação desta sociedade, cujos negocios decorreram com a maior regularidade.

A mais, estou a vosso inteiro dispôr, para vos dar quaesquer esclarecimentos de que necessitardes.

Rio de Janeiro, 14 de Abril de 1928. — WLADIMIR BERNARDES, Director Presidente.

PARECER DO CONSELHO FISCAL

Srs. Accionistas:

Nós abaixo assignados, membros do Conselho Fiscal da S. A. "GAZETA DE NOTICIAS", vimos no desempenho do nosso mandato, informar-vos que, procedendo á verificação das Contas e Balanços apresentados pela sua Directoria relativa ao anno de 1927, encontrámos a respectiva escripturação na mais perfeita ordem pelo que somos de parecer sejam as referidas contas e balanços approvados.

Rio de Janeiro, 19 de Abril de 1928. — ABEL DE REZENDE COSTA — SOLFIERI CAVALCANTI DE ALBUQUERQUE — JOÃO FERREIRA DOS SANTOS.

BALANÇO GERAL EM 31 DE DEZEMBRO DE 1927

ACTIVO

Propriedade da "Gazeta de Noticias":		
Valor do titulo do Jornal	2.000:000$000	
Amortização do capital:		
Valor das acções amortizadas	40:300$000	
Acções depositadas:		
Valor da caução da directoria	20:000$000	
Machina e clicheria:		
Valor de machinas de impressão, linotypos, apparelhos de stereotypia, installação electrica, etc.	492:323$370	
Caixa e typos:		
Valor existente na Typographia	27:146$100	
Immoveis e bemfeitorias:		
Valor dos predios da rua do Ouvidor, 104 e 106	801:891$600	
Moveis e utensilios:		
Valor dos existentes na Redacção e Typographia	99:310$150	
Debentures em carteira:		
Valor de 164 debentures em carteira	32:800$000	
Papel:		
Valor do stock	45:000$000	
Caixa:		
Em moeda corrente	5:269$000	
Obrigações a receber:		
Saldo desta conta	5:410$000	
Contrato do predio da rua do Rosario, 133:		
Valor desta conta	37:500$000	
Almoxarifado:		
Material existente na officina	2:368$500	
Banco do Brasil — C|cobrança:		
Saldo desta conta	5:610$000	
Agentes & Representantes:		
Valor desta conta, por venda avulsa e assignaturas	46:751$860	
Devedores diversos:		
Valor de publicações a receber	260:441$767	
"Diversas contas":		
Valor do saldo de diversas contas	130:814$400	
Lucros e Perdas:		
Valor desta conta	2.533:004$175	6.585:940$922

PASSIVO

Capital:		
Valor representado, por dez mil (10.000) acções de réis 200$000 (duzentos mil réis) cada uma	2.000:000$000	
Emprestimos por debentures:		
Valor de dez mil (10.000) debentures de 200$000 (duzentos mil réis) cada um	2.000:000$000	
Caução da directoria:		
Valor das acções depositadas	20:000$000	
Obrigações a pagar:		
Saldo desta conta	518:625$420	
Cobranças:		
Saldo desta conta	5:610$000	
Diversas contas:		
Pelo saldo de diversas contas	2.041:705$502	6.585:940$922

Rio de Janeiro, 31 de Dezembro de 1927. — WLADIMIR BERNARDES, Director-Presidente. — EDUARDO ARAUJO, Guarda-livros.

A PRAÇA

O FERIADO DE HOJE

Observando o feriado official, os bancos, bolsas, Junta Commercial e outros departamentos do apparelho mercantil não funccionam hoje.

MERCADO DE ASSUCAR

Paralysado e com os compradores retrahidos — eis as condições desse mercado.

As entradas foram um tanto apreciaveis, emquanto que as sahidas lhe foram muito inferiores.

O termo — Fechado.

Movimento de hontem

	Saccos
Entradas	14.056
Sahidas	5.062
Stock actual	437.614

Cotações:

	Por 60 kilos cif.
Branco crystal	65$000 a 66$000
Demerara	55$000 a 57$000
Segundo jacto	60$000 a 62$000
Terceiro jacto	45$000 a 48$000
Mascavinho	50$000 a 53$000
Mascavo	37$000 a 39$000

Mercado — Paralysado.

— O mercado a termo não funccionou.

MERCADO DE ALGODÃO

Regulou firme, com uma regular procura.

Os preços não soffreram modificação.

A 2ª Bolsa do termo, a unica que funccionou, esteve paralysada.

Movimento de hontem

	Fardos
Entradas	493
Sahidas	329
Stock actual	18.130

COTAÇÕES DE HONTEM

Por 60 kilos:	
Sertões, typo 4 classe 2ª	50$000 a 51$000
Primeiras sortes typo 4, classe 1ª	48$000 a 49$000
Mediano, typo 6 e 7	45$000 a 46$000
Paulista, typo 5, classe 1ª	46$000 a 47$000
Norte, typo 5	46$000 a 47$000

Mercado — Firme.

MERCADO A TERMO

Regularam, hontem, no mercado de algodão a termo, as opções seguintes:

Na 2ª Bolsa:	Vend.	Comp.
Abril	39$400	38$800
Maio	40$000	39$500
Junho	39$500	38$500
Julho	38$800	37$600
Agosto	36$800	36$500
Setembro	36$600	35$500

Mercado — Paralysado.

Não houve vendas.

A segunda bolsa não funccionou.

RENDAS FISCAES

Inspectoria Fiscal do Estado de Minas Geraes no Districto Federal

Renda de hontem	122:961$700
De 1 a 20 do corrente	1.543:098$300
Em igual data de 1927	469:746$800
Differença para mais em 1928	1.073:351$500

PAUTA MINEIRA

E' a seguinte a alteração que soffreu a pauta mineira para a semana corrente:

Café em grão (kilo)	2$460
Taxa ouro a partir de 1 — 11 — 27	4$580
Algodão cru' (peça)	8$000
Algodão de côr ou estampado	11$000
Juta (kilo)	2$200
Arroz pilado (kilo)	$900
Alcool (litro)	1$200
Aguardente (litro)	1$320
Milho (kilo)	$400
Manteiga (kilo)	6$300
Leite (litro)	$600
Creme de leite	4$000
Carne secca (kilo)	2$300
Carne de porco (kilo)	2$880
Ouro (gramma)	5$610
Feijão (kilo)	$790
Farinha de mandioca (kilo)	$250
Polvilho (kilo)	$740
Toucinho (kilo)	2$900
Fumo em corda (kilo)	3$400
Sola (em meios)	7$500
Sebo (kilo)	1$620
Couro salgado (kilo)	2$400
Couro secco (kilo)	3$200
Aves domesticas (uma)	3$500
Carvão vegetal (kilo)	$2000
Casca para cortume (kilo)	$300
Amiantho (kilo)	$200
Queijos:	
Parmaison, prato, etc.	6$500
Residuos de fabrica, restos de teares e flação	$6000
Sellas, sellins e silhões	30$000
Idem, superior	175$000
Assucar por kilo:	
Assucar branco	$950
Crystal branco	1$100
Amarello	$900
Refinado	1$000
Mascavo	$950
Pedras coradas:	
Amethistas (gramma)	1$000
Turmalina (gramma)	1$700
Aguas marinhas (gramma)	3$500
Mica em bruto	3$000
Mica benefiada	6$000
Crystal de rocha facetado ou não	2$500
Madeiras, metro cubico:	
Jacarandá (tonelada)	500$000
Cedro (tonelada)	400$000
De 1ª qualidade	250$000
De 2ª qualidade	150$000
De 3ª qualidade	130$000
Tijolos:	
Nova York, 8$340 a	8$480
Italia, $464 a	$465
Toneladas	19$000
Telhas:	
Francezas	284$000

CARNES VERDES

Movimento de hontem

Foram abatidos no Matadouro de Santa Cruz:

Rezes	354
Vitellos	45
Suinos	11
Carneiros	—
Cabritos	—
Foram rejeitados:	
Rezes	1|8
Vitellos	1
Suinos	—
Carneiros	—
Cabritos	—
Foram vendidos para os suburbios:	
Rezes	167
Vitellos	2
Suinos	5
Carneiros	—
Cabritos	—

Recolhidos nos curraes de Santa Cruz

Foram recolhidos, hontem, aos curraes de Santa Cruz, para serem abatidos hoje:

Rezes	577
Vitellos	57
Suinos	141
Carneiros	13
Cabritos	—
Existencia nos campos de Santa Cruz:	
Rezes	2.448
Vitellos	247
Suinos	225
Carneiros	—
Cabritos	—
O Frigorifico Anglo forneceu para S. Diogo:	
Rezes	240
Vitellos	14
Suinos	17
Carneiros	—
Cabritos	—
Vendas em S. Diogo para o consumo urbano:	
Rezes	426 5|8
Vitellos	56
Suinos	45
Carneiro	11
Carneiros	—
Cabritos	—

Preços dos marchantes para os açougues

Rezes	1$040 a	1$200
Vitellos	1$100 a	1$400
Suinos	2$700 a	2$800
Carneiros	—	—
Cabritos	—	—
Preços dos frigorificos		
Rezes	—	1$180
Vitellos	1$200 a	1$300
Suinos	—	2$600

Mercado atacadista

PREÇOS CORRENTES

Arroz:	Por 60 kilos
Brilhado de 1ª	75$000 a 80$000
Brilhado de 2ª	66$000 a 70$000
Especial	68$000 a 72$000
Superior	54$000 a 56$000
Bom	46$000 a 50$000
Regular	42$000 a 44$000
Assucar:	Por kilo
Refinado de 1ª	— 1$000
Refinado de 2ª	— $900
Refinado de 3ª	— $800
Alfafa:	
Nacional	$500 a $520
Estrangeira	— —
Bacalhão:	
Por 58 kilos:	Caixa
Superior	165$000 a 170$000
Outras qualidades	90$000 a 105$000
Batatas:	Por kilo
Nacional	$500 a $700
Estrangeira	$780 a $800
Banha:	
Uma caixa	150$000 a 165$000
Carne de porco:	Por kilo
Salgada	2$700 a 3$000
Xarque:	Por kilo
Do Rio da Prata:	
Manta	2$600 a 2$800
Rio Grande	1$800 a 2$400
De Minas	1$600 a 2$400
De Matto Grosso	1$600 a 2$400
Do Rio, Minas e S. Paulo	— —
Toucinho:	Por kilo
Superior	2$200 a 2$400
Paulista	3$000 a 3$600
Farinha de mandioca:	Por 50 kilos
De 1ª qualidade	16$500 a 18$000
De 2ª qualidade	13$000 a 13$500
De 3ª qualidade	— —
Grossa	11$500 a 12$000
Feijão:	Por 60 kilos
Preto superior	38$000 a 39$000
Preto regular	30$000 a 32$000
Branco regular	— —
Mulatinho	64$000 a 68$000
Branco commum	57$000 a 60$000
Manteiga, novo	75$000 a 80$000
Fradinho estrang.	58$000 a 60$000
Côres diversas	35$000 a 55$000
Milho:	Por 60 kilos
Vermelho sup.	22$500 a 23$000
Misturado e regular	21$500 a 22$000
Farinha de trigo:	Por sacco
Buda nacional	40$000 a 40$200
Nacional	38$000 a 38$200
Brasileira	37$000 a 37$200
Farello:	Por sacco
Farello	6$500 a 7$000
Farellinho	7$000 a 7$500
Remoido	9$500 a 10$000
Triguilho	10$500 a 11$000
Manteiga:	Por kilo
De Minas	6$200 a 6$700
Do E. do Rio	6$200 a 6$700
Especial:	
Lata de 5 kilos	8$600 a 9$000
Idem, idem, de 10 kilo	8$400 a 8$600
Idem sem sal	8$600 a 9$000
Regular baixa	8$000 a 8$200
Em lata de meio kilo	4$500 a 5$000
Vinagre:	
Barris de 30 litros:	
Estrangeiro	Nominal
Nacional	30$000 a 32$000
Vinho tinto:	
Por barril:	
Nacional	100$000 a 120$000
Por pipa:	
Alvaralhão	— 1:200$000
Virgem	— 1:350$000
Verde	— 1:000$000
Sal:	
Caixa com 12 vidros:	
Fino estrangeiro	31$000 a 33$000
Saccos de 60 kilos:	
Fino nacional	24$000 a 25$000
Moido	— 18$000
Grosso	— 13$000
Saquinhos de 2 kilos:	
Nacional	$700 a $900
Azeite:	Por litro
Especial	1$200 a 1$400
Regular	1$000 a 1$100

Bolsa de mercadorias

Preços correntes officiaes que vigoraram na semana de 2 a 7 de abril corrente:

	Minimo maximo
Aguas mineraes:	Por caixa
Caxambu'	37$000 a 54$000
Lambary	— —
Salutaris	36$000 a 54$000
Cambuquira	36$000 a 54$000
S. Lourenço	38$000 a 58$000
Aguardente:	Pipa c|480 litros
Caldos — Extra-sellos:	
De Paraty	170$000 a 175$000
De Angra	160$000 a 165$000
De Campos	150$000 a 155$000
De Pernambuco	— —
Alcool:	
De 40 grãos	290$000 a 300$000
De 38 grãos	260$000 a 270$000
De 36 grãos	230$000 a 240$000
Alfafa:	Por kilo
Nacional	$440 a $460
Estrangeira	— —
Algodão em rama:	Por 10 kilos
1ª do sertão, typo 4, de 2ª	47$000 a 49$000
1ª sorte, typo 4, 1ª	45$000 a 47$000
Mediano, typos 6 e 7	42$000 a 44$000
Typo 5, de 1ª	43$000 a 45$000
Typo 5, do norte	43$000 a 45$000
De Sergipe:	
Dôres	— —
Itabaiana	— —
Arroz:	Por 60 kilos
Brilhado de 1ª	70$000 a 72$000
Brilhado de 2ª	64$000 a 66$000
Especial	61$000 a 65$000
Superior	54$000 a 56$000
Bom	44$000 a 48$000
Regular	36$000 a 40$000
Branco do norte	43$000 a 46$000
Rajado do norte	43$000 a 46$000
Meio arroz	— —
Sanga	— —
Assucar:	Por sacco
Branco usina	— —
Branco crystal	65$000 a 66$000
2º jacto	— —
3ª sorte	— —
Crystal amarello	52$000 a 53$000
Mascavinho	48$000 a 52$000
Mascavo	36$000 a 38$000
Bacalhão:	Por caixa
Diversas marcas:	
Uma caixa	150$000 a 170$000
Meia caixa	75$000 a 80$000
Cascudo	62$000 a 65$000
Americano — Halifax	— —
Peixelin	64$000 a 70$000
Banha:	Por kilo
De Porto Alegre:	
Latas com 20 kilos	2$600 a 2$800
Latas com 2 kilos	2$600 a 2$800
Latas com 1 kilo	2$600 a 2$800
De Laguna:	
Latas com 20 kilos	2$400 a 2$300
De Itajahy:	
Latas com 20 kilos	2$500 a 2$700
Latas com 10 kilos	2$500 a 2$700
Latas com 2 kilos	2$600 a 2$800
Mineira e Paulista:	
Latas com 20 kilos	— —
Latas com 2 kilos	— —
Batatas:	
Nacional:	
Mineira e Paulista	$340 $720
Do Rio Grande	$400 a $540
Chilena	$800 a $830
Breu:	Por 280 kilos
Americano:	
Claro	— —
Escuro	— —
Café:	Por arroba
Lavado	— —
Moka	— —
Maragogipe	— —
Typo 1	— —
Typo 2	— —
Typo 3	40$200 a 40$400
Typo 4	39$200 a 39$400
Typo 5	38$200 a 38$400
Typo 6	37$200 a 37$400
Typo 7	36$200 a 36$400
Typo 8	34$700 a 34$900
Typo 9	— —
Typo 10	— —
Escolha	— —
Cimento:	Barricas, 150 kilos
Marca Dova	— 20$000
Marca Thewico	29$000 a 30$000
Marca Atlas	— —
" Excelsior	— —
Outras marcas	29$000 a 30$000
Farello de trigo:	Por 35 kilos
Moinhos nacionaes	7$500 a 8$500
	Por 45 kilos
Farinha de mandioca:	
Especial	18$000 a 19$000
Fina	16$000 a 17$000
Entrefina	14$000 a 15$000
Peneirada	13$000 a 13$500
Grossa	12$000 a 12$500
De Laguna:	
Peneirada	13$000 a 13$500
Grossa	12$000 a 12$500
Farinha de trigo:	Sacco c|44 kilos
Do Moinho Fluminense:	
Especial	— 40$000
S. Leopoldo	— 38$000
O. O.	— 37$000
Do Moinho Inglez: (R. R. M.):	
Buda nacional	40$000 a 40$200
Nacional	38$000 a 38$200
Brasileira	37$000 a 37$200
Do Rio da Prata:	
De 1ª qualidade	— —
De 2ª qualidade	— —
De 3ª qualidade	— —
Americana:	
Barricas ou saccos	— —
Feijão:	Por 60 kilos
Preto superior	36$000 a 38$000
Preto regular	30$000 a 32$000
De côres:	
De Porto Alegre	38$000 a 50$000
Manteiga	68$000 a 70$000
Enxofre	48$000 a 54$000
Branco nacional	55$000 a 65$000
Branco estrangeiro	58$000 a 68$000
Amendoim	32$000 a 46$000
Fradinho	25$000 a 55$000
Mulatinho	50$000 a 55$000
Preço novo	48$000 a 50$000
Fumo:	Por 15 kilos
Em corda — De Minas:	
Especial	80$000 a 110$000
Bom	30$000 a 65$000
Baixo	12$000 a 18$000
Do Rio Grande:	
Amarello de 1ª	72$000 a 76$000
Amarellos de 2ª	67$000 a 72$000
Commum de 1ª	50$000 a 55$000
Commum de 2ª	47$000 a 50$000
De Santa Catharina:	
Especial de 1ª	45$000 a 50$000
Superior de 2ª	38$000 a 45$000
Baixo de 2ª	34$000 a 36$000
Da Bahia:	
Especial	90$000 a 100$000
Superior	65$000 a 80$000
Bom	50$000 a 55$000
Kerozene:	Por caixa
Americano:	
Diversas marcas	— 22$000
Ladrilhos:	Por milheiro
Nacionaes	7$000 a 14$000
	Por m. quadrado
De ceramica	30$000 a 35$000
Estrangeiros	40$000 a 60$000
Madeira de lei:	Por m. cubico
Cedro	— 450$000
Peroba branca	— 250$000
Outras qualidades	200$000 a 210$000
Manteiga:	Por kilo
Minas e E. do Rio	5$600 a 6$500
De Santa Catharina: kilos	— —
Estrangeiras:	Por libra
Diversas marcas	— —
Milho:	Por 60 kilos
Amarello	20$000 a 21$000
Branca	24$000 a 26$000
Mesclado	18$000 a 19$000
Do Rio da Prata	— —
Oleo:	Por kilo bruto
De linhaça:	
Em barril	— 2$650
Em lata	— —
De caroço de algodão:	Por litro
Nacional	— 2$430
Estrangeiro	— —
Phosphoros:	Por lata
Marcas:	
Ypiranga, de madeira	75$000 a 76$000
"Ypiranga", de cêra	92$000 a 93$000
"Ypiranga", de luxo	75$000 a 76$000
"Olho"	75$000 a 76$000
"Brilhante"	80$000 a 83$000
Outras marcas	78$000 a 80$000
Pinho:	Por kilo
Americano	— 1$200
De resina	— 2$300
Spruce	— —
Succo vermelho	— —
Succo branco	— 3$500
Do Paraná:	
De 1ª qualidade	— 1$400
De 2ª qualidade	— 1$300
De 3ª qualidade	— $900
Polvilho:	Por kilo
De Minas, Rio e S. Paulo	— —
De Porto Alegre	— —
De S. Catharina	— —
Sal:	Sacco c| 60 kilos
Do norte:	
Grosso	— 18$000
Moido	— 19$000
De Cabo Frio:	
Grosso	— 12$000
Moido	— 13$000
Estrangeiros	— —
Sebo:	Por kilo
Do Rio Grande e fronteira	— —
Do Matadouro e Xarqueada	— —
Do Rio da Prata	— —
Tapioca:	Por kilo
Div. procedencias	$850 a 1$000
Telhas:	Por milheiro
Franceza	— 900$000
Nacionaes	— 500$000
Toucinho:	Por kilo
Commum	1$900 a 2$200
De fumeiro	3$200 a 3$400
Vinho:	Por barril
Do Rio Grande	100$000 a 120$000
Estrangeiro:	Por pipa
Virgem	— 1:000$000
Verde	— 1:300$000
Collares	— 1:400$000
Xarque:	Por kilo
Do R. da Prata:	
Patos e mantas	2$500 a 2$700
Mantas	2$600 a 2$900
Do Rio Grande:	
Patos e mantas	2$400 a 2$600
Mantas	— —
De Matto Grosso:	
Patos e antas	1$800 a 2$500
Interior de Minas Rio e S. Paulo	2$300 a 2$500

MOVIMENTO DO PORTO

Entradas de hontem

De Bordeaux e escalas, paquete francez "Massilia".

De Montevidéo e escalas, paquete nacional "Baependy".

Do sul, vapor nacional "Carl Hoepeck".

De Nova York, paquete norte-americano "Southern Cross".

De Buenos Aires, paquete allemão "La Corunha".

De Buenos Aires, paquete francez "Florida".

Sahidas de hontem

Para Rio Grande do Sul, paquete nacional "Itaquicê".

Para Marselha, paquete francez "Florida".

Para Belém e escalas, paquete nacional "Commandante Ripper".

Para Buenos Aires, paquete norte-americano "Southern Cross".

Para Hamburgo, paquete allemão "La Coruna".

Para Aracaju' e escalas, paquete nacional "Itapacy".

Para Montevidéo, paquete nacional "Maranguape".

Para Hamburgo, paquete nacional "Poconé".

Para Buenos Aires, paquete francez "Massilia".

Varias notas

CACA'O

BAHIA, 20 — O mercado de cacáo funccionou, hoje, firme, com as seguintes cotações: 30$, 28$ e 27$000.

VAPORES ESPERADOS

Rio da Prata — Conte Verde	21
Rio da Prata — R. V. Eugenia	21
Rio da Prata — Ipanema	21
Rio da Prata — Weser	21
Belém e escs. — Pedro I	21
Santos — Curityba	21
Stockholmo — K. Margareta	22
Laguna e escs. — Miranda	22
Portos do sul — Itaipu'	22
Nova York — Alegrete	23
Amsterdam e escs. — Orania	23
Londres e escs. — Almeda	23
Portos do sul — Laguna	23
Rio da Prata — Wuerthemberg	23
Portos do sul — Araçatuba	24
Londres — Highland Rover	24
Portos do sul — Borborema	24
Rio da Prata — Gelria	24
Portos do norte — Alo Amazonas	24
Rio da Prata — Werra	24
Rio da Prata — Deseado	24
Rio da Prata — American Legion	25
Rio da Prata — Mosella	25
Belém e escs. — Manáos	25
Portos do sul — Commandante Capella	26
Rio da Prata — Montevidéo Maru'	26
Santos — Camamu'	26
Portos do sul — Anna	27
Portos do norte — Recife	28
Genova e escs. — America	28
Penedo e escs. — Murtinho	28
Portos do norte — Duque de Caxias	28
Portos do norte — Araraquara	29

VAPORES A SAHIR

Portos do norte — Macapá	21
Portos do sul — Capivary	21
Caravellas e escs. — Ipanema	21
Pará e escs. — Itapé	21
Genova — Conte Verde	21
Rio da Prata — Reina V. Eugenia	21
Genova e escs. — Ipanema	21
Bremen e escs. — Weser	21
Santos e Laguna — Jupiter	22
Macáe e escs. — Itaipu'	22
Santos e Rio Grande — Pedro I.	22
Santos — Raul Soares	22
Rio da Prata — Orania	22
Rio da Prata — Massilia	24
Hamburgo e escs. — Wuerthemberg	23
Recife e escs. — Borborema	23
Rio da Prata — K. Margareta	23
Laguna — Carl Hoepcke	24
Portos do sul — Commandante Alcidio	24
Portos do norte — Piauhy	24
Mossoró e escs. — Merity	24
Amsterdam e escs. — Gelria	24
Liverpool e escs. — Deseado	24
Bremen e escs. — Werra	24
Laguna e escs. — Miranda	24
Montevidéo — Rio Amazonas	25
Antuerpia — Indier	25
Liverpool e escs. — Campos	25
Portos do sul — Uçá	25
Recife e escs. — Itatinga	25
Bordéos e escs. — Mosella	25
Iguape e escs. — Pirahy	25
Portos do sul — Itaquera	25
Nova York — American Legion	25
Portos do sul — Itaituba	26
Portos do norte — Baependy	26
Bahia e Recife — Araçatuba	26
Rotterdam — Maasland	27
S. Francisco e escs. — Laguna	27
Japão (via Panamá) — Montevidéo Maru'	27
Pelotas e escs. — Itaipava	28
Rio da Prata — America	28

A frota de maior luxo

Os cinco vapores mais modernos entre a Europa e a America do Sul

ALMEDA
ANDALUCIA
AVILA
AVELONA
ARANDORA

O exito da "Blue Star Line" era inevitavel, porque:

Tendo só 1a. classe a linha concentrou todos seus esforços em dar o maximo e mais delicado conforto na accomodação dos passageiros.

Só tem cabines externas e acima to tombadilho.

Tem tombadilhos de dimensões até então nunca vistas, para jogos, exercicios, etc.

Fornece uma cosinha sem rival.

Seus passageiros são sempre elementos da melhor sociedade.

Os seus navios não offerecem o inconveniente do transporte de emigrantes.

Os vapores tocam em: Buenos Aires-Montevidéo-Santos-Rio de Janeiro-Madeira Lisbôa-Plymouth-Boulogne e Londres.

Ainda que vá somente ao Rio da Prata, V.S. deve ir por um desses vapores, afim de experimentar o novo "standard" de luxo e conforto introduzido por essa linha modernissima.

BLUE STAR LINE

RIO DE JANEIRO: Wilson, Sons & Co. LD. Avenida Rio Branco, 37
SÃO PAULO: Blue Star Line (1920) LD. Rua da Quitanda 1; SANTOS: Blue Star Line (1920) LD. Rua 15 Novembro, 106

PUBLICIDADE INTERNACIONAL

SYNDICATO CONDOR LTDA. SERVIÇO AEREO NO BRASIL — Rua Alfandega, 5 — Norte 3997 — RIO DE JANEIRO

SYNDICATO CONDOR LTDA.

Proximos vôos

Ida 24, Terça-feira

Volta, 26, Quinta-feira

Rio — Santos — Florianopolis — P. Alegre.

TOSSE REBELDE, BRONCHITE, ROUQUIDÃO, GRIPPA, TUBERCULOSE, ASTHMA, MAGREZA, LARYNGITE — TONICO DE VALOR — PULMOGENOL — A SAUDE DOS BRONCHIOS E DOS PULMÕES — NAS BOAS PHARMACIAS, DROGARIAS E NO DEPOSITO — 405 RIO

LECLERC & Co.

Agentes de Privilegios e Marcas de Fabrica e Commercio

RUA URUGUAYANA N. 104, esquina de Rosario

Encarregam-se, juntamente, com os Srs. HIME, LIMA, LTDA., estabelecidos nesta Cidade, á Rua S. Luiz Gonzaga N. 625, S. Christovão, de contrair e promover o fornecimento do novo typo de almas para calçados, denominado «Eternas», privilegiado pela Patente N. 12.734.

OS GRANDES HOTEIS E RESTAURANTES DO RIO DE JANEIRO

HOTEL AVENIDA

Estabelecimento de 1ª. ordem, occupando a melhor situação central, com telephone e agua corrente nos quartos.

Diaria a partir de Rs. 20$000. End. Tel. «Avenida».

Aluga-se o segundo andar do predio da rua do Rosario, 133. Trata-se com o Sr. Machado, á mesma rua e numero, terreo.

LIVRARIA FRANCISCO ALVES

Fundada em 1854 — RUA DO OUVIDOR, 166 — Rio de Janeiro — RUA LIBERO BADARO', 129 — S. Paulo — RUA DA BAHIA, 1055 — BELLO HORIZONTE

Esta casa tem um grande sortimento de livros de ensino primario, secundario e superior, os quaes vende por preços baratissimos; assim como giz, mappas, globos, cadernos para escripta, desenho, etc. — Remettemos catalogos gratis para todo o Brasil.

Dr. Bengué, 16, Rue Ballu, Paris.

Venda em todas as Pharmacias

Ultimas noticias

INQUERITO NUMA ESCOLA DE PARTEIRAS, EM S. PAULO

DENUNCIAS FALSAS LEVADAS A' IMPRENSA

São Paulo, 20 (A. B.) — O Dr. Raul Briquet, director da escola de parteiras, annexa á maternidade suspendeu hoje as aulas do segundo anno para apurar num rigoroso inquerito qual a alumna que denunciou á imprensa factos graves que occorriam naquelle estabelecimento.

Conforme noticiam os vespertinos aconteceram na maternidade graves irregularidades, como por exemplo o que succedeu ha pouco, a troca de filhos de parturientes. Os meninos são obrigados a horarios rigorosos, forçados a descançar em leitos em pessimas condições hygienicas. Por isso e por outras coisas mais, logo que se abriu a escola appareceu o director iniciando a formação de culpa entre as alumnas para saber qual dellas mandou á imprensa as duas queixas.

Em seguida foi providenciado para que se redigisse um desmentido formal aos factos já denunciados, desmentido esse que será publicado amanhã com as assignaturas que se puderem colher.

As aulas foram suspensas até segunda ordem e avisadas as alumnas de caso se apure a responsabilidade de uma dellas, a culpada será eliminada da escola.

O TEAM CHILENO NÃO MAIS VIRÁ AO RIO

Santiago, 20 (A. A.) — O Sr. Hector Arancidia Lazo, vice-presidente da Federação Chilena de Foot-ball, declarou á Agencia Americana que o team chileno que vai disputar as Olympiadas em Amsterdam, não poderá jogar no Rio de Janeiro, tendo a delegação sido instruida para não acceitar o convite do Club de Regatas Vasco da Gama, daquella ciptal.

Alliança hungaro-italiana

Budapest, 20 (A. A.) — O Regente Horty recebeu em audiencia especial os parlamentares italianos para os quaes teve palavras de elogio á attitude da Italia, procurando estreitar cada vez mais os laços de amizade hungaro-italianos.

O REI BORIS VISITA A BULGARIA MERIDIONAL

Sofia, 29 (A. A.) — O rei Boris transportou-se para as regiões da Bulgaria meridional afim de visitar os logares assolados pelo recente terremoto.

A Tchecoslovaquia e a politica internacional de Mussolini

Berlim, 20 (A. B.) — Referindo-se á visita do Sr. Benes a Londres noticiam os jornaes que aquelle politico tchecoslovaco foi movido a essa visita provavelmente receioso com as recentes entrevistas politicas de Mussolini e pela campanha hungarophila emprehendida por lord Rothermere, secundado pela entrevista do presidente do conselho italiano e pela visita dos deputados fascitas a Budapest, que deram lugar a demonstrações de confraternisação italo-hungaras.

Acredita-se tambem que o Sr. Benes sondaria o governo inglez a respeito da nota norte-americana contra a guerra, pois ainda se conhece muito imperfeitamente o ponto de vista britannico sobre o assumpto. Quanto ao Sr. Benes sabe-se que é inteiramente favoravel á opinião franceza em pról dos pactos regionaes e contrario aos pactos geraes propostos pela these norte-americana.

Reducção de direitos

O Sr. ministro da Fazenda concedeu reducção de direitos, mediante termo de responsabilidade, para 500 toneladas de carvão Cardiff, destinadas ao serviço de dragagem dos canaes interiores, no Estado do Rio Grande do Sul.

Vai ser paga a subvenção da The Amazon Telegraph Company

Por telegramma de hontem, o Sr. Dr. Victor Konder, ministro da Viação, autorisou o delegado do Thesouro Brasileiro em Londres, a pagar a "The Amazon Telegraph Company" a importancia de 4.280 libras esterlinas e 5 shillings, correspondente a subvenção a que tem direito a referdia companhia.

Despachos de mercadorias para a União

UMA CONSULTA AO MINISTRO DA FAZENDA

O Dr. Souza Varges, inspector da Alfandega, consultou, hontem, ao Sr. ministro da Fazenda, se as repartições publicas da União podem importar, com isenção de direitos, mercadorias que tenham similares na producção nacional.

Aforamento de terrenos de Marinha, em Nictheroy

Ao seu collega da pasta da Fazenda o Sr. ministro da Marinha communicou, por aviso de hontem, poder ser concedido, a titulo precario, o aforamento pretendido pelo cidadão Silvert Francisco Barbeldy, de terrenos de marinha e accrescidos, á Praia da Horta, no districto de Jurujuba, em Nictheroy.

Os exercicios dos contra-torpedeiros

Os exercicios de torpedo, no interior da bahia, que vêm sendo realisados ha dias, proseguiram hontem com optimo resultado. O exercicio de hontem foi realisado pelo contra-torpedeiro "Sergipe".

O contra-torpedeiro "Pará" realisou hontem, pela manhã, varios exercicios, sahindo á barra e regressando á tarde ao porto.

Acompanhou os exercicios a bordo do mesmo vaso de guerra o chefe da Missão Naval Americana.

Está em viagem o novo barco adquirido para a Confederação da Pesca

Segundo communicações recebidas pelo Estado Maior da Armada, sahiu da Inglaterra no dia 17 do mez corrente, com destino ao porto desta Capital o trawler "Santander", adquirido pela nossa marinha de guerra.

UM JORNALISTA FRANCEZ ESPANCADO POR TRES GUARDAS DA ALFANDEGA

A victima queixou-se á policia

Hontem, á noite, na praça Mauá, ponto de desembarque dos estrangeiros que chegam ou passam pelo Rio de Janeiro, desenrolou-se uma scena cuja selvageria e prepotencia dos qeu aqui encarnam qualquer papel de mando, ficou patente.

Um jornalista francez, correspondente de «La Presse Parisienne» e antigo professor dessa lingua tendo já sido mestre do governador de Pernambuco, Dr. Estacio Coimbra, como protestasse contra a brutalidade de dois guardas aduaneiros que esbordoavam um infeliz mendigo, teve a mesma sorte deste.

Trata-se do velho professor Marcel Rossignol Rives, hospedado á rua da Candelaria n. 166, 2º andar que, hontem, passando pela praça Mauá — chamada a sala de visitas do Rio — quando lobrigou os guardas da Alfandega João da Motta e Samires Lins que, num requinte de selvageria espancavam um mendigo, muito inferior em physico a qualquer delles. Era uma scena revoltante que mereceu do distincto professor e jornalista um protesto vehemente, como o faria qualquer homem de bem.

Não contava, entretanto, o Sr. Marcel que os covardes guardas aduaneiros seriam capazes de fazer-lhe o mesmo. Isso era inacreditavel. Tratava-se de um ancião e pessoa respeitavel, mas, os façanhudos guardas não trepidaram: — deixaram a sua presa anterior e avançaram para o Sr. Marcel.

Vendo-se impotente para reagir physicamente aquelles dois mastodontes, o professor refugiou-se no posto que a Alfandega mantem naquella Praça, mas, ahi, o seu espanto foi ainda maior.

Pela frente se lhe deparou o chefe do posto, Nelson Vianna, que, digno dos dois guardas, deteve-lhe os passos, agarrou-o e entrou a espancal-o, sendo auxiliado pelos dois perseguidores.

Eram tres homens fortes a aggredir a socos e ponta pés esse ancião!!!...

Sómente quando já não mais se podia ter de pé, deixaram os "bambam-bans", o Sr. Marcel, que fôra attingido por um violento ponta-pé, no quadril.

Foi então requisitada uma ambulancia da Assistencia que ministrou soccorros ao correspondente de «La Presse Parisienne», que apresentava ferimentos no rosto, escoriações pelo corpo e forte contusão no parietal, produzido por um forte ponta-pé.

Depois de convenientemente soccorido, o Sr. Marcel retirou-se, indo á delegacia do 2º districto policial onde apresentou queixa contra os façanhudos João da Motta, Samires Lins e Nelson Vianna, que vão ajustar contas.

A imprensa allemão faz o necrologio de Oliveira Lima

Berlim, 20. — (A. A.) — O "Deutsche Allgesmeine Zeitung", fazendo o necrologio do fallecido diplomata brasileiro, Dr. Manoel de Oliveira Lima, elogia os meritos daquelle intellectual, dizendo que não obstante o ingresso do Brasil na grande guerra, não deixava de reconhecer e apreciar as sciencias e culturas allemãs.

A justiça argentina condemna o administrador da Alfandega de Buenos Aires

Buenos Aires, 20 (A. A.) — Em consequencia de um incidente provocado pela ordem dada pelo juiz federal ao administrador da Alfandega, Sr. Remigio Lupe, com referencia a um despacho de tres malas, o juiz applicou a pena de cinco dias de detenção áquelle administrador, que a cumpre em sua residencia.

O procurador da Republica appellou da decisão do juiz.

O "leader" da maioria da Camara, regressa ao Rio

S. Paulo, 20 (A. A.) — Pelo nocturno de luxo seguiu para essa capital, o deputado Manoel Pedro de Villaboim, «leader» da maioria na Camara Federal.

O embarque do illustre viajante esteve muito concorrido, a elle comparecendo o tenente Ildefonso Ferreira Mendes, representante do Sr. presidente do Estado; amigos, representantes da imprensa e pessoas gradas.

O "NATAL DE ROMA" E AS MANIFESTAÇÕES FASCISTAS

Genova, 20 (A. A.) — A Federação Fascista dos Homens do Mar commemorando amanhã o «Natal de Roma», fará publicar importante mensagem na qual salienta o que tem sido a obra do Fascismo em pról do soerguimento da Italia.

O SENADOR MARCONI FOI A LIVORNO

Livorno, 20 (A. A.)— Procedente de Roma chegou a este porto o senador Marconi que após haver visitado o seu filho, alumno da Escola Naval desta cidade, partiu a bordo do yatch "Electra" afim de concluir o seu cruzeiro ao Golpho de Gascenha e ao Mar do Norte e fazer novas experiencias de feixes de ondas.

O segundo anniversario da gestão do almirante Luz

O Sr. almirante Pinto da Luz, ministro da Marinha, completou hontem o segundo anniversario de sua gestão na pasta da Marinha.

O referido titular, que serviu no governo passado, em substituição ao inesquecivel almirante Alexandrino de Alencar, foi escolhido pelo actual governo para continuar a dirigir os destinos da nossa Marinha de Guerra.

As altas autoridades da Armada e todo o pessoal do seu gabinete, por aquelle motivo, estiveram á tarde presentes, afim de felicitar o Sr. ministro da Marinha, que, a todos, pessoalmente agradeceu.

Igualmente os representantes da imprensa que trabalham junto ao gabinete de S. Ex. apresentaram-lhe cumprimentos.

COSTES E LE BRIX

A RECEPÇÃO DE "LE MATIN"

Paris, 20 (A. A.) — Constituiu um verdadeiro acontecimento a recepção promovida pelo jornal "Le Matin" em honra dos aviadores francezes Costes e Le Brix.

Os valentes azes foram sempre alvo de carinhosas attenções, tendo os seuse feitos sido exaltados por diversos oradores, entre os quaes o proprio director daquelle orgão da imprensa parisiense.

O monumento ao martyr da Independencia

Actas das cerimonias realisadas na Escola Tiradentes e em Minas

Acta lavrada por occasião da ceremonia da extracção de uma porção de terra do local em que subiu á força o glorioso martyr, terra essa que será collocada na base do monumento que será erigido pelo cidadão Amaro da Silveira, em memoria do eminente vulto, nesta Capital:

"A's 14 horas do dia vinte de abril de mil novecentos e vinte e oito, nesta Capital da Republica, no local em que, no dia vinte e um de abril de 1792, subiu á força o alferes Joaquim José da Silva Xavier, Tiradentes, local esse em que funcciona hoje a "Escola Tiradentes", com a presença do representante do Sr. prefeito do Districto Federal, directoria, corpo docente e discente e funccionarios da "Escola Tiradentes" e de outras pessoas, foi extrahida uma porção de terra, afim de ser collocada, no dia vinte e um do corrente mez, á base do monumento a Tiradentes, que o cidadão Amaro da Silveira vai mandar erigir nesta Capital, e cuja pedra fundamental vai ser lançada, no largo da Carioca, nesse mesmo dia vinte e um do corrente mez, orando no inicio da solennidade o cidadão Amaro da Silveira, que patenteou, ás crianças da Escola, reunidas em derredor á grandeza da dedicação civica e superioridade moral do herõe, á serena e inabalavel coragem que revelou antes e durante a execução, mostrando-lhes a figura de Tiradentes como vivo e eterno exemplo de patriotismo, e disse-lhes que a erecção do monumento de Tiradentes, nesta Capital, é finalmente a realisação de velha aspiração popular, sendo a presença de crianças na solennidade uma garantia de que transmittiriam a outras gerações as esperanças do presente, concluindo por realçar o alcance civico da cerimonia que se fazia; fazendo-se em seguida a extracção da terra, o que foi feito pelo representante do Sr. prefeito do Districto Federal, pelo inspector escolar Sr. Francisco Furtado Mendes Vianna e pela directora da Escola, Sra. Ilza Martins de Macedo; tirando-se de todos os actos diversas photographias, entoando finalmente os alumnos do collegio o "Hymno da Escola Tiradentes". E, para tudo constar, eu, Ernesto Alves Bagdocimo, lavrei a presente acta, que encerro e assigno, e vai pelos presentes assignada. Capital Federal, 20 de abril de 1928 (aa) — Ernesto Alves Bagdocimo, pelo Sr. Antonio Prado Junior, prefeito do Districto Federal; Cicero Marques, Ilza Martins de Macedo, directora da Escola Tiradentes; Francisco Furtado Mendes Vianna, inspector escolar: Leonidia Martins Neves, professora da Escola Tiradentes (secretaria); Eliza Castorino, professora da Escola Tiradentes; Maria Antonieta de Azevedo Corrêa, professora da Escola Tiradentes; Mathilde Miller de Campos, professora da Escola Tiradentes; Maria de Lourdes Bruce, professora da Escola Tiradentes: Hercilia Lanzelotte Perrota, professora da Escola Tiradentes; Alcidia Pontes, professora da Escola Tiradentes; Ignez Negri de Brito, professora da Escola Tiradentes; Olga de Lima Sant'Anna, professora da Escola Tiradentes; Olga Costa Ramos Sharp, professora da Escola Tiradentes; Hollanda Alves da Cunha, professora da Escola Tiradentes; Laura P. da Costa Pereira, professora da Escola Tiradentes; Paulina Lopes Brandão, professora da Escola Tiradentes; Paschoalina Lanzelotte, professora da Escola Tiradentes; Ernesto Alves Bagdocimo, Silvio Vieira Souto, Paulo A. Azeredo, Waldemiro José de Oliveira, servente da Escola Tiradentes, e Amaro da Silveira.

— Está concebida nos seguintes termos, a acta lavrada no dia 19 do corrente, no kilometro 110 da Estrada de Ferro Oéste de Minas:

«A's 14 horas do dia dezenove do mez de abril de mil novecentos e vinte e oito, no kilometro 110 da E. de F. Oéste de Minas, á margem direita do Rio das Mortes, territorio este outrora pertencente ao municipio de São João d'El-Rey e hoje annexado ao de Tiradentes, local em que outrora existiu a Fazenda do Pombal e onde nasceu Tiradentes, junto ao monumento ahi erguido, sobre ruinas da dita fazenda, e no qual se lêm os seguintes dizeres: «Memoria de Tiradentes». Intemerato martyr da Independencia Nacional foi mandado erguer este simples monumento no lugar onde elle nasceu, por um grupo de republicanos brasileiros. 1889», com a presença das pessoas que subscrevem esta acta lavrada por mim, Ernesto Alves Bagdocimo, promotor de justiça da comarca de São João d'El-Rey; falando nessa occasião a respeito da significação historica e do alcance civico da solennidade o Dr. Fabio Pinto Coelho, advogado neste Estado, no municipio de Tres Corações, foi extrahida, pelo Dr. Antonio de Andrade Reis, presidente da Camara Municipal de São João d'El-Rey, uma porção de terra destinada a ser collocada na base do monumento á ser erigido na capital da Republica pelo cidadão Amaro da Silveira, residente naquella capital e chefe da firma Amaro de Silveira & Cia., estabelecida tambem naquella capital, nos predios 89 e 91 da Avenida Rio Branco, em homenagem a memoria de Tiradentes, tendo sido tiradas photographias de todos os actos da solennidade pelo padre frei Lourenço Van Veen e conduzidas as pessoas presentes a solennidade, da estação de S. João d'El-Rey até o local referido, em automovel de linha gentilmente cedido pelo engenheiro da Estrada de Ferro Oéste de Minas, Dr. João Baptista Pimenta, que se fez tambem presente ao acto. E para constar, lavrei a presente acta que encerro e assigno com a maioria das pessoas presentes. — São João d'El-Rey, kilometro 110, Turma da Residencia da Estrada de Ferro Oéste de Minas, 19 de abril de 1928. — (aa) Ernesto Alves Bagdocimo, Dr. Andrade Reis, presidente da Camara; Antonio Fernandes Pinto Coelho, juiz de direito; João Romanço Ferreira, juiz municipal; Ernesto Alves Bagdocima, promotor de justiça; João B. Pimenta, engenheiro da Estrada de Ferro Oéste de Minas; Fabio Pinto Coelho, advogado; P. Fr. Hilario Brochhuyse, o|m Chrysolito de Castro Chaves, inspector dos Telegraphos; Almiro de Souza, engenheiro; Padre Frei Estevão Lucassen, director do Gymnasio Santo Antonio; padre frei Lourenço Van Veen, padre frei Norberto Beaufort, padre frei Serafim Lunter, Ladislau Albino Nepomuceno, official de justiça; padre frei Arysogonovon Veen, padre frei Osmundo Hin o|m.»

PEDRA D'ARA

Ao lançar-se a da estatua de Tiradentes na via dolorosa que transitou até o Campo da Lampadosa onde foi engalanadamente enforcado por amor da nossa territorial e politica Independencia.

21 DE ABRIL: 1792 — 1928

Ao cidadão Amaro da Silveira — como das de Benjamin Constant e S. Francisco de Assis — seu patriotico iniciador e patrono.

E ao grande estatuario Eduardo de Sá, que sentida e artisticamente a ideou e vai executar.

«A pedra de teu mumulo é teu primeiro altar

Eliza Mervocur.

Esta pedra que isento patriotismo
Aqui lançou por mão da Humanidade,

Não é a de seu tumulo —é verdade—
Que seu corpo, sumira-o o «Reinolismo»!

Morto e esquartejtado, com crueldade;
Decapitado, em passo ao servilismo;
Membros dispersos pela immensidade:
Seu corpo... onde ora jaz? Mudez de abysmo!

Mas é do seu altar primeira pedra,
Onde seu sonho libertario medra,
Em Republica Progressita e Ordeira

Onde o unico Facto da «Inconfidencia
Mineira engendrou nossa Independencia:
No coração da Patria Brasileira.

Generino dos Santos.

Os pagamentos no Thesouro

PROVIDENCIAS PARA REGULARISAÇÃO DO RESPECTIVO SERVIÇO

O Sr. director da Contabilidade do Ministerio da Fazenda, afim de não prejudicar o pagamento mensal das diversas repartições desta Capital, a cargo da 1ª Pagadoria do Thesouro, com o retardamento da sahida dos respectivos empregados incumbidos de effectuar os pagamentos nas proprias repartições, em officio aos chefes das alludidas repartições solicitou providencias para que os respectivos funccionarios, quer em actividade, quer licenciados ou afastados por qualquer motivo, aguardem na séde das respectivas repartições o pagamento, que ali será effectuado nos dias designados entre 12 e 16 horas, ficando avisados de que não mais serão attendidos no Thesouro antes ou depois dessas horas, mas tão sómente nos dias estabelecidos para os pagamentos atrasados.

Versões moscovitas sobre politica anti-russa, na Allemanha

Berlim, 20. — (A. A.) — Refutando versões moscovitas de que a visita do Sr. Birkenhead, em Berlim tinha por fim alliar a Allemanha para a politica anti-russa, a União Communista dos Combatentes Vermelhos fez constar que a visita do Sr. Birkenhead, era puramente particular e recreativa.

O FUSILAMENTO DE UM SUPPLENTE DE JUIZ NO MARANHÃO

Um telegramma do Sr. Magalhães de Almeida

A proposito das noticias aqui chegadas do Maranhão, sobre o fusilamento, ali, de um supplente de Juiz Substituto no interior, recebeu o Sr. deputado Humberto de Campos o seguinte telegramma, hontem á noite:

"S. Luiz do Maranhão, 20. — Relativamente ao telegramma ahi publicado sobre o caso de Bacabal, o que ha de verdade é o seguinte:

Ha alguns mezes a população de Bacabal, cuja villa tem apenas tres guardas civis, pediu urgentes soccorros ao governo em virtude de achar-se ameaçada de sério perigo devido á incursão de cangaceiros vindos do Ceará que pretendiam saquear a localidade. Attendendo a esse appello o governo do Estado mandou com urgencia um destacamento militar, o qual, encontrando os cangaceiros a tres leguas da villa, os destroçou, resultando desse encontro a morte de tres delles e o aprisionamento de dois, fugindo os restantes. Ha pouco tempo, foi solicitado novamente urgente auxilio do governo, desta vez pela Associação Commercial daqui, que informava acharem-se os negociantes de Bacabal em perigo imminente, ameaçados por um novo bando constituido por elementos que haviam escapado no primeiro encontro com a policia.

Em vista dos insistentes pedidos da Associação Commercial daqui e dos negociantes e autoridades de Bacabal, enviou o governo para ali novamente um delegado militar acompanhado de pequeno destacamento. Dias depois da chegada ali, o delegado militar communicou ao chefe de Policia que, tendo denuncia de se acharem os bandoleiros acoitados por João Alves Lima em certo ponto do interior, mandara uma escolta explorar o terreno e aprisionar aquelles elementos. Tendo os facinoras reagido á prisão, houve troca de tiros, resultando a morte de João Alves Lima.

Para melhor esclarecer o caso, fez o governo partir para Bacabal o 2º delegado da capital, que ali já se acha com a incumbencia de abrir rigoroso inquerito e prestar detalhadas informações sobre a occorrencia, aguardando eu o resultado dessas investigações, afim de proceder como fôr de justiça.

O telegramma para ahi mandado foi baseado em informações tendenciosas e precipitadas de jornaes opposicionistas, pois o caso não tem o menor caracter politico. Abraços. (a), Magalhães de Almeida, presidente do Estado."

O FOOTBALL NO URUGUAY

Montevidéo, 20 (A. A.) — Em sessão do Conselho da Associação Uruguaya de Football, o Sr. Reyen Lorena informou saber, particularmente, que o embarque, no Rio de Janeiro dos jogadores olympicos do Uruguay assumira uma attitude de indisciplina, susceptivel de castigo. O Conselho resolveu telegraphar ao chefe da Delegação, pedindo-lhe informações e ractificando-lhe a sua confiança.

O NOVO INSPECTOR DA ALFANDEGA DE SANTOS

Santos, 20 (A. A.) — Perante crescido numero de funccionarios, autoridades, representantes da imprensa e pessoas gradas, verificou-se, hoje, ás 2 horas da tarde, a posse do Sr. João Domingues de Oliveira, no cargo de inspector da Alfandega desta cidade, para o qual foi recentemente nomeado.

Os jornaes occupam-se do facto estampando o retrato do Sr. João Domingues de Oliveira, fazendo commentarios elogiosos em torno do recem-nomeado.

Ao fazer entrega do cargo, o Sr. Lenhoff de Britto, inspector demissionario, produziu ligeiro discurso, ao qual respondeu o Sr. Domingues, em oração que produziu optima impressão no espirito dos presentes pela felicidade com que abordou as linhas geraes da sua actuação na Alfandega de Santos.

Afim de assistirem á posse, vieram do Rio os Srs. João Pinto de Souza Vargas, inspector da Alfandega do Rio, representando o Dr. Oliveira Botelho, ministro da Fazenda; Cyro Cavalcante Pereira, a Associação dos Despachantes do Rio e o Dr. Julio Barbosa, secretario da Mesa do Senado Federal.

A GOLPES DE ENXADA

Pai e filho associam-se no assassinio de um adversario, em São Paulo

S. Paulo, 20. — (A. B.) — Num sitio proximo a Cabralia deu-se um grave conflicto entre o empreiteiro João Gomes e um seu filho com o proprietario do sitio João de Freitas. Ao que se sabe a luta teria sido motivada por questões de interesses que ha muito estavam em jogo.

João de Freitas foi assassinado com grande fractura no craneo por golpes de enxada, tendo tambem recebido um tiro na testa e outro no pé direito. O filho de João Gomes apresentava um ferimento de gravidade na cabeça.

Ambos pai e filho confessaram-se autores da morte de João de Freitas, tendo a policia proseguido as suas investigações.

O ministro Nabuco de Gouveia de viagem para Assumpção

Buenos Aires, 20. — (A. A.) — A bordo do "Lambaré", partiu hontem de manhã para Assumpção, o Dr. Nabuco de Gouvêa, ministro do Brasil junto ao governo do Paraguay.

Apresentaram suas despedidas ao diplomata brasileiro, o ministro do Paraguay aqui acreditado, o addido militar brasileiro, capitão Mendonça Lima, e todo o pessoal da Embaixada e do Consulado do Brasil.

RADIO

Os programmas para hoje:

RADIO CLUB DO BRASIL
(Onda de 310 metros)

Para hoje e amanhã:

Do meio dia á 1,30 hora da tarde — 3ª vesperal infantil do Radio Club do Brasil, com o seguinte programma:

1 — Mascagni, Intermezzo da "Cavallaria Rusticana", pela orchestra Victor; 2 — Historia, O moleiro e seus amigos, por Pae Thomaz; 3 — Uma pergunta do "Tico-Tico", com premio offerecido por Bhering & C.; 4 — Brown, Que felicidade, fox, pela orchestra Victor; 5 — Historia dos mezes, por Pae Thomaz; 6 — Uma pergunta, com premio; 7 — Buzzi-Peccia, Paquita, canção hespanhola, pelo tenor Gigli; 8 — "As fadas prudentes e as estupidas", das Fabulas de Buddha, por Pae Thomaz; 9 — Uma pergunta, com premio; 10 — A. de Lave, Nina, canção do tenor Martinelli; 11 — "Martyrios de Santa Catharina", por Pae Thomaz; 12 — Uma pergunta, com premio; 13 — Hart, Para que tantas palavras, fox pela orchestra Victor; 14 — Cada macaco no seu galho, monologo, de Jesus Caetano, por Pae Thomaz; Uma pergunta, com premio; 15 — Robinson, Acreditas em sonhos ?, fox, pela orchestra Victor.

Da 1,30 ás 5,30 horas da tarde — Audição de musicas populares do Studio do Radio Club do Brasil, com o concurso da senhorita Stefania de Macedo, do tenor Albenzio Perroni e do pianista do Radio Club do Brasil.

1 — Vicente Lopez, "Bing-Bing", fox classico, pelo pianista do Radio Club do Brasil; 2 — a) Freire Junior, Tango canção, As manhãs do Galeão; b) Tupynambá, tango Paraguayita, canto, pelo tenor Albenzio Perroni; 3 — Canto, pela senhorita Stefania de Macedo; Collazo — Pato, tango, pelo pianista do Radio Club; 5 — A. Tavares, "Ay, Ay, Ay", canção; b) Amapola (a pedido), pelo tenor Albenzio Perroni; 6 — De Caro, Hasta siempre, pelo pianista do Radio Club; 7 — Sabiá, de Heckel Tavares; Bem te vi, de Catullo, pela senhorita Stefania de Macedo; 8 — P. Ohmann, Brincando com o teclado, fox classico (a pedido), pelo pianista do Radio Club do Brasil; 9 — Padilha, Princezita, b) Barrera y Calleja, Granadinas (a pedido), pelo tenor Albenzio Perroni; 10 — Joubert de Carvalho, Malaventurado, tango, pelo pianista do Radio Club do Brasil; 11 — Trovas roceiras e Saia de chita, canto, pela senhorita Stefania de Macedo; 12 — Casamoz, Nona, tango, pelo pianista do Radio Club; 13 — G. Lama, Come le rose; b) Pennino, Peché, canto, pelo tenor Albenzio; 14 — Raul de los Hoyos, Un tropezon, tango (a pedido), pelo pianista do Radio Club do Brasil; 15 — Luar do Sertão; b) Tenho uma raiva de você, canto, pela senhorita Stefania de Macedo; 16 — Fox classico, pelo pianista do Radio Club do Brasil.

Das 7 ás 8,30 horas da noite — Concerto da orchestra do Hotel Avenida, sob a direcção do professor Alcides Bonomine — Notas de interesse geral e discos variados Victor nos intervallos.

Das 8,40 ás 8,55 horas da noite — Boletim noticioso para o interior do paiz.

Das 8,55 ás 9,02 horas da noite — Intervallo para recepção dos signaes horarios de Rio-Radio.

Das 9,02 ás 9,20 horas da noite — Programma especial de discos Victor da Casa Paul J. Christoph.

Das 9,20 horas da noite em deante — Concerto vocal e instrumental do studio do Radio Club do Brasil, commemorativo da data da Inconfidencia Mineira, com o concurso da soprano professora Lydia Salgado, do tenor Oscar Gonçalves e da orchestra do Radio Club do Brasil, sob a direcção do maestro Alphons Ungerer.

O programma deste concerto ficou organisado da seguinte fórma:

1ª parte — Musica brasileira — Palestra sobre a data da Inconfidencia Mineira, pelo Dr. Washington Garcia. 1 — a) Hymno nacional; b) Carlos Gomes — Ouverture da "Il Guarany", pela orchestra do Radio Club do Brasil. 2 — C. Abreu — Ave Maria, da opera "Tiradentes", canto pela professora Lydia Salgado. 3 — Henrique Oswald — Berceuse — Il Neo, canto, pelo tenor Oscar Gonçalves. 4 — Carlos Gomes — Trechos da opera "Lo Schiavo", pela orchestra do Radio Club do Brasil. 5 — C. Abreu — Trecho da opera "Tiradentes", canto, pela professora Lydia Salgado. 6 — Carlos Gomes — Romanza di Americo, da opera "Lo Schiavo", pelo tenor Oscar Gonçalves. 7 — L. Miguez — Sylvia, elegia, pela orchestra do Radio Club do Brasil.

No intervallo a orchestra executará o Hymno Tiradentes.

2ª parte — 8 — Massenet — Trechos da opera "Thais", pela orchestra do Radio Club do Brasil. 9 — Canto, pela soprano Sra. Lydia Salgado. 10 — Massenet — Sonho, da opera "Manon", pelo tenor Oscar Gonçalves. 11 — Ravel — Pavane, pela orchestra do Radio Club do Brasil. 12 — Canto, pela professora Lydia Salgado. 13 — Messager — Fortunio, canto, pelo tenor Oscar Gonçalves. 14 — De Micheli — "Czardas", pela orchestra do Radio Club do Brasil.

Os acompanhamentos ao piano serão feitos pelo professor Arnold Gluckmann.

RADIO SOCIEDADE DO RIO DE JANEIRO
(Onda de 400 metros)

Para hoje:

12 horas — Hora certa — "Jornal do Meio Dia" — Supplemento musical até 13 horas.

17 horas — Hora certa — "Jornal da Tarde" — Supplemento musical.

17 horas e 45 m. — "Quarto de Hora Infantil" — Palestra dirigida ás crianças pelo cirurgião-dentista Dr. A. Labatut, sobre "Os dentes, os sorrisos e as flores".

18 horas — Previsão do tempo (Por ser dia feriado, não haverá informações commerciaes).

19 horas — Hora certa — "Jornal da Noite" — Supplemento musical.

19 horas e 30 m. — Programma especial de discos Polydor — Agentes e distribuidores: Langgard Menezes & C. — Travessa Santa Rita n. 29.

20 horas — Discos das casas Edison, Paul Christoph, Optica Ingleza, Mestre & Blatgé e Carlos Wehrs & Comp.

20 horas e 30 m. — Programma especial de discos Brunswick — distribuidores: Assumpção & C., Ltda., Avenida Rio Branco 147.

21 horas e 5 m. — Programma de musica regional, com o concurso da senhorita Jesy Barbosa (canto); Francisco Alves (canto), Rogerio Guimarães (violão).

No intervallo da primeira parte, serão lidas as Ephemerides do barão do Rio Branco.

ÉCOS DA GRANDE GUERRA

Foram encontrados 50 cadaveres de soldados allemães

EM UMA GALERIA SUBTERRANEA DE CHEVRIGNY

Paris, 20 (A. B.) — Nas proximidades de Chevrigny, no departamento do Aisne foi descoberta casualmente uma galeria subterranea contendo cincoenta cadaveres de soldados allemães que ali morreram provavelmente devido a explosões de bombas ou a gazes asphyxiantes durante a grande offensiva de ha dez annos.

AS ELEIÇÕES PRESIDENCIAES NA ARGENTINA

Cresce o interesse entre os partidos pela apuração final

Buenos Aires, 20 (A. A.) — O escrutinio das eleições está despertando um vivo interesse pela luta estabelecida entre os socialistas tradicionaes e os socialistas independentes, na conquista da minoria.

Os socialistas independentes estão, depois da decima terceira secção, com 1.300 votos apenas de differença dos socialistas tradicionaes.

A posição dos partidos até o presente momento, é a seguinte: — Para presidente, irigoyenista, ... 73.888 eleitores; antipersonalistas, 28.337; socialistas, 19.484.

Eleitores para senadores: candidatos irigoyenistas, 68.490; socialistas, 24.098; antipersonalistas, 18.697; socialistas independentes, 13.809.

Para deputados: — candidatos irigoyenistas, 62.02; socialistas, ... 28.012; socialistas independentes, 23.720 e antipersonalistas, 13.638.

COTAÇÃO DO CAFÉ, EM SANTOS

Santos, 20 (A. B.) — O disponivel funccionou hoje calmo e com poucas offertas as quaes quasi todas eram para cafés finos.

POBRE CRIANÇA

Horrivelmente queimada e mutilada, em consequencia de uma brincadeira

Apesar das posturas municipaes que prohibem a venda e consumo de fogos de artificios, desde que passa a Paschoa, até depois de São João e S. Pedro, é commum ver-se as crianças e mesmo adultos, soltando balões foguetes, bombas, busca-pés, etc.

Não raro, devido a essa imprudencia, acontece que o noticiario registra victimas desses fogos, mórmente das bombas que, explodindo, vão queimar aquelles que com ellas procuram se divertir.

Hontem, mais um desastre dessa natureza occorreu, ficando horrivelmente queimado e com uma das mãos mutiladas, um interessante menino de 13 annos de idade.

Foi em Madureira. Ali, entre outros menores, brincava o menino Eurico Figueiredo, sobrinho e tutelado do Sr. João Figueiredo, residente á rua Guanabara n. 22. Eurico é de côr branca e tem 13 annos de idade. Em dado momento, um dos pequenos lembrou que elles poderiam fazer um rateio e comprar umas bombas para brincarem; e, se assim combinaram, melhor fizeram. Arranjaram dinheiro e foram á uma "barraca", onde compraram bombas, bichas, busca-pés e rodinhas.

Os mais timidos, brincavam com as rodinhas e as bichas; os outros, os mais espertos, esses, divertiram-se com os busca-pés — que sahiam a perseguir as saias das meninas — e as bombas, que, quando explodem, parecem um tiro de revólver!...

E a petizada estava alegre, radiante, deixando transparecer aquelle contentamento ingenuo que só as crianças têm...

Eurico, era dos mais espertos... dos que deviam brincar com as bombas, as formidaveis "cabeças de negro" — que são feitas com nitro-glycerina, como os dynamites — e, logo, de prompto, tomou um dos pequenos petardos e ateou fogo ao estupim. Antes, porém, que pudesse lançal-a para o ar, a bomba explodiu!

Ouviu-se um grito de dor e muitos de susto. Os demais pequenos correram; Eurico ficou como que pregado ao sólo, com a mão ensanguentada, sem dois dedos, além de queimaduras no rosto e pernas.

Dois escoteiros do grupo S. Pedro, de Cascadura, transportaram o infeliz pequeno para o Posto de Assistencia do Meyer, onde foram registrados os seguintes ferimentos:

Ampuração traumatica de dois dedos da mão direita; queimaduras no nariz, rosto e pernas.

Ali, foi Eurico medicado, ficando em repouso, não sendo certo ainda se teria de ser internado no Hospital de Prompto Soccorro ou se iria para a residencia de seu tutor.

O DR. MARIO TELLES VISITOU A CAMARA SYNDICAL DOS CORRETORES DE FUNDOS, DE S. PAULO

Foram levantados brindes de honra ao presidente Julio Prestes

S. Paulo, 20. — (A. A.) — A convite da Camara Syndical dos Corretores de Fundos Publicos, o Sr. Dr. Mario R. Telles, secretario da Fazenda, esteve hoje em visita á mesma.

A's 3 1|2 horas da tarde, S. Ex. acompanhado de seu official de gabinete, Dr. Urgel de Carvalho, deu entrada na séde daquella Associação, sendo recebido á entrada do edificio pelos Srs. Drs. Abelardo Vergueiro Cesar, Armando Barros de Souza, Octavio Corrêa Galvão e Adolpho Lombardo, que o introduziram na sala das sessões.

Ahi, o Dr. Rolin Telles, tomou assento á mesa presidencial, sendo ladeado pelos Drs. Abelardo Cesar e Armando Barros de Souza.

Logo a seguir, iniciaram-se os trabalhos da sessão inicial, convocada em honra do Sr. secretario da Fazenda, que teve a opportunidade de assistir ao prégão do cotação de valores.

A seguir o Dr. Alberto Vergueiro Cesar, saudou o illustre visitante em bello discurso. O Dr. Mario R. Telles, respondeu agradecido.

Por ultimo falou o Dr. Armando Barros de Souza, que levantou o brinde de honra ao Dr. Julio Prestes, presidente do Estado.

CRIME REVOLTANTE

TRINTA HOMENS MATARAM OUTRO A' PAULADA

Florianopolis, 20 (A. A.) — "A Folha Nova" narra um crime revoltante, verificado ha dias na povoação de Itapema, municipio de Porto Bello, onde cerca de trinta homens depois de desarmarem um individuo, mataram-n'o a pauladas.

O facto verificou-se entre os convidados de uma festa, cujo dono da casa havia expulsado o preto conhecido por "Bandeira". Este depois de posto fóra da casa armara-se de uma faca e ficara em attitude aggressiva.

Um convidado, com boas maneiras conseguiu desarmal-o e os convidados restantes atiraram-se sobre o pobre homem, matando-o a pauladas.

BEBAM
CAFE' GLOBO
O MELHOR E O MAIS SABOROSO

ACTOS OFFICIAES

NO M. DA JUSTIÇA

POLICIA MILITAR

Serviço para hoje:

Uniforme, 6. — Superior de dia, capitão Menezes; official de dia ao Quartel General, 2º tenente A. da Cunha; medico de dia, 2º tenente Dr. Cunha Rodrigues; medico de promptidão, capitão Dr. Cartaxo; pharmaceutico de dia, 1º tenente Aguiar; interno de dia, academico Juvenal; ronda com o superior de dia 2º tenente Sepulveda; guarda do Quartel General, sargento Duque; guarda da Moeda, 2º tenente F. Araujo; guarda do Thesouro, 2º tenente Euclydes; promptidão no Quartel General, 1º tenente Lage e 2º tenente Gonçalves; promptidão na Companhia de Metralhadoras, aspirante Jorge; ronda especial, sargentos Boaventura e Adalberto; auxiliar do official de dia ao Quartel General, sargento Jorge; enfermeiro de promptidão ao Quartel General, sargento Pinheiro; musica de promptidão, a do B. C.; piquete ao Quartel General, 2 corneteiros P. P.; ordens á Assistencia do Pessoal, 2 praças C. M.; motocyclista de dia, soldado Martins.

Dia aos corpos: no 1º batalhão, capitão Astolpho e aspirante Juventino; no 2º batalhão, 1º tenente B. Peres e 2º tenente Jacintho; no 3º batalhão, 1º sargento Valentim e 2º tenente Jocelyn; no 4º batalhão, capitão Verissimo e 1º tenente Louro; no 6º batalhão, 1º tenente Sabino e 2º tenente Isaias; no Regimento de Cavallaria, 1º tenente Presciliano e aspirante Cunha; no Corpo de Serviços Auxiliares, 2º tenente Balthazar.

— Serviço para amanhã:

Uniforme, 6º — Superior de dia, capitão Soutto Maior; official de dia ao Quartel General, aspirante Blanco; medico de dia, 2º tenente Dr. Leão; medico de promptidão, 2º tenente Dr. Faria; pharmaceutico de dia, 2º tenente Ademar; interno de dia, academico Abreu; ronda com o superior de dia, 2º tenente Bresciani; football, 2º tenente Marcelino; prazo, 2º tenente Emiliano; guarda ao Quartel General, sargento Macedo; guarda da Moeda, 2º tenente Servulo; guarda do Thesouro, 2º tenente Mazzoleni; promptidão no Quartel General, 2º tenente Lotario e aspirante Rodrigues; promptidão na Companhia de Metralhadoras, 1º tenente Vicente; ronda especial, sargentos Rego Barros, Salustiano e Antenor; auxiliar do official de dia ao Quartel General, sargento Alvarez; enfermeiro de promptidão ao Quartel General, sargento Fittipaldi; piquete ao Quartel General, 2 corneteiros P. P.; ordens á Assistencia do Pessoal, 2 praças C. M.; motocyclista de dia, cabo José.

Dia aos corpos: no 1º batalhão, 1º tenente Pessoa e 2º tenente Dantas; no 2º batalhão, capitão Pessoa e aspirante Annibal; no 3º batalhão, capitão Saido e aspirante Jacarandá; no 4º batalhão, capitão Posada e aspirante Ricardo; no 5º batalhão, capitão Faustino e 2º tenente Fernando; no 6º batalhão, capitão Dino e aspirante Camargo; no Regimento de Cavallaria, 1º tenente Azevedo e aspirante Sobrinho; no Corpo de Serviços Auxiliares, 1º tenente Cicero.

— Serviço para segunda-feira:

Uniforme, 6º — Superior de dia, capitão Odorico; official de dia ao Quartel General, 1º tenente Carvalho; medico de dia, capitão graduado Dr. Saraiva; medico de promptidão, 1º tenente Dr. Leite; pharmaceutico de dia, 2º tenente Bastos; dentista de dia, 2º tenente Sayão; interno de dia, academico Annibal; ronda com o superior de dia, 2º tenente Alvarez; guarda do Quartel General, sargento Ary; guarda da Moeda, aspirante Leite; guarda do Thesouro, 1º tenente Jesuino; promptidão no Quartel General, 1º tenente J. dos Santos e 2º tenente Oliveira; promptidão na Companhia de Metralhadoras, 2º tenente Peres; ronda especial, sargentos Tavares e Guaracy; auxiliar do official de dia ao Quartel General, sargento Aggripino; enfermeiro de promptidão ao Quartel General, sargento P. Marques; musica de promptidão, a do 1º batalhão; piquete ao Quartel General, 2 corneteiros P. P.; ordens á Assistencia do Pessoal, 2 praças C. M.; motocyclista de dia, soldado Martins.

Dia aos corpos: no 1º batalhão, capitão M. Lima e 1º tenente Beltrão; no 2º batalhão, capitão Limoeiro e 2º tenente Pimentel; no 3º batalhão, 1º tenente Waldemar e 2º tenente Silvino; no 4º batalhão, capitão Arthur e 2º tenente Louro; no 5º batalhão, capitão Saint Clair e 2º tenente Gouveia; no 6º batalhão, capitão Furtado e 2º tenente Sampaio; no Regimento de Cavallaria, 1º tenente Nobrega e aspirante Almeida; no Corpo de Serviços Auxiliares, 2º tenente Dario.

CORPO DE BOMBEIROS

Serviço para hoje:

Director do serviço, capitão Filgueiras; official de dia, 1º tenente Maisonnette; auxiliar de dia, 2º tenente Loureiro; 1º soccorro, 2º tenente Ladeira; 2º soccorro, sargento Aristoteles; manobras, capitão Asthur; ronda geral, 2º tenente Ribeiro; medico de dia, capitão Dr. Ramos; medico de emergencia, 1º tenente Dr. Rolindo; interno ao hospital, academico Araujo; dia á pharmacia, Dr. Azevedo; folgam, os commandantes das estações do Caes do Porto e Copacabana.

— Serviço para amanhã:

Director do serviço, capitão Adolpho; official de dia, capitão Vieira; auxiliar de dia, 2º tenente Duque; 1º soccorro, 2º tenente P. Gomes; 2º soccorro, sargento Lára; manobras, 1º tenente Guimarães; ronda geral, 1º tenente Santos Costa; medico de dia, Dr. Nelson; medico de emergencia, capitão Dr. Ramos; interno ao hospital, academico Faria Lemos; dia: pharmacia, Dr. Azevedo; folgam, os commandantes das Estações de Humaytá e Meyer.

— Serviço para segunda-feira:

Director do serviço, major Pinheiro; official de dia, capitão Bueno; auxiliar de dia, 2º tenente Diogenes; 1º soccorro, 1º tenente Octavio; 2º soccorro, sargento Anaximandro; Posto Maritimo, 2º tenente P. Costa; manobras, 1º tenente Edmundo; ronda geral, 2º tenente Lára; medico de dia, Dr. Moraes; medico de emergencia, Dr. Nelson; interno ao hospital, academico Catunda; dia á pharmacia, Dr. Azevedo; folgam, os commandantes das estações de Campinho e Villa Isabel.

GUARDA CIVIL

Serviço para hoje — Séde central — 1º fiscal Napoleão Leal e 2º fiscal Nominato Corsino. Ronda geral — Primeiros fiscaes Gavião, Muniz, Manoel de Almeida, Avila Junior e Veiga e segundos fiscaes Noronha e P. Guedes. Ronda especial, cinemas, theatros e extraordinarios — Primeiros fiscaes Antonio Faria de Siqueira, Augusto Gonçalves de Almeida, Nicanor da Silva Tavares e Herminio Pinheiro. Uniforme 3º.

NO M. DA FAZENDA

Foi concedida reducção de direitos de importação para os materiaes destinados aos serviços contratuaes da "The San Paulo Gaz Company Limited", bem como para o material destinado ao serviço de força e luz no municipio de Juiz de Fóra, vindo pelo vapor hollandez "Poeldyl".

— Foram concedidos seis mezes de licença ao 3º escripturario da Estatistica Commercial, Alvaro Ferreira da Cunha, e de um anno ao 2º escripturario da Imprensa Nacional, Affonso Carvalho de Britto.

— Foi devolvido á Imprensa Nacional a portaria que concede 60 dias de licença, com vencimentos integraes, ao plantonista do "Diario Official", Pedro Galvão, visto estar resolvido que aos supplicantes não cabe licença remunerada.

— Foi concedida isenção de direitos, para o equipamento do Dr. Emil Kaempfer, do Museu de Historia Natural da cidade de Nova York, que para aqui se destina, afim de completar as collecções ornithologicas daquelle museu, conforme solicitou o ministro das Relações Exteriores.

— Foi concedida isenção de direitos ás Companhias: Usina Outeiro S. A. em Campos, Estado do Rio, para 43 volumes, marca C. U. C. contendo rodas para reboques de tratores agricolas; á Companhia Brasileira de Usinas "Metallurgicas", para varios materiaes e a Societé de "Sucreries" Brésiliennes, Companhia Anonyma com séde em Paris, tambem para varios materiaes.

ALFANDEGA

O Sr. inspector da Alfandega desligou, hontem, do serviço dessa repartição, o 1º escripturario bacharel Paulo Martins.

— Por determinação da Inspectoria da Alfandega vão ser vendidos em leilão, cerca de 40 volumes de mercadorias cahidas em commisso.

Esse leilão se effectuará no armazem n. 18 do caes do Porto no dia 24 do corrente mez.

NO M. DA VIAÇÃO

O Sr. ministro devolveu, hontem, ao inspector de Portos, Rios e Canaes o processo relativo aos requerimentos de Manuel Mendes e outros funccionarios da commissão do porto de Amarração, solicitando pagamento do augmento provisorio, visto não estaarem os mesmos devidamante separados.

— Pelo Sr. ministro foi autorisada a Inspectoria das Estradas a liquidar com a Companhia de Mineração e Metallurgia Brazil, o pagamento das importanciasa provenientes de fornecimentos feitos para os trabalhos do ramal de Paranapanema.

— O Sr. ministro despachou o requerimento de Carmelita Ribeira da Fonseca que pedia que lhe fosse arbitrado e pago o preço do predio e respectivo terreno desapropriado, mandando que a interessada se dirija á Prefeitura desta Capital.

NA CENTRAL

A estação D. Pedro II forneceu hontem, por conta dos diversos ministerios e outras repartições publicas, 26 passagens, na importancia total de 1:146$900.

— Regressou de sua viagem de inspecção do interior, aos serviços de signaes, o Dr. Luiz Gonzaga de Figueiredo, Superintendente daquelle departamento da Central do Brasil.

— Devido ser feriado hoje, o trem especial para transporte dos alumnos da Escola Militar, correu hontem, entre Realengo e D. Pedro II.

— Com o fechamento da estação de Mangueira não haverá mais baldeação de passageiros, naquella estação de suburbios da bitola larga, para a Linha Auxiliar. Com essa medida serão evitados os desastres continuos occasionados pela passagem dos viajantes das duas linhas naquelle trecho. Assim, tambem, a fiscalisação da renda será feita com mais efficiencia.

— Os trens expressos e do interior, hontem, de manhã trafegaram pelas linhas 3 e 6, durante uma hora. O motivo foi ter uma agulha da chave, na estação de Engenho de Dentro, ficar avariada por um carro de um expresso.

NO M. DA AGRICULTURA

O Sr. ministro tornou sem effeito o aviso que póz á disposição do governo de Alagoas o chefe de Culturas do Serviço Florestal Renato Pedrosa.

— O Sr. ministro negou provimento ao recurso interposto por Henrique de Moraes Patação sobre o registro das marcas "Gaúcha" e "Cascata" feitas ao Sr. Valente da Costa Leite.

— O Sr. ministro nomeou o servente da Escola de Aprendizes Artifices de São Paulo, Geraldo Freire, para exercer, interinamente, o cargo de Porteiro-almoxarife da referida Escola durante o impedimento do serventuario effectivo.

— O Sr. ministro deferiu o requerimento pelo qual a firma Augusto Dupont & Cia., arrendataria da xarqueada Santa, de Bagé, solicitava autorisação para trabalhar em horas extraordinarias, nos domingos e feriados.

— O Sr. ministro nomeou Erotides Rita do Lago para exercer, interinamente, o cargo de professora do Patronato Agricola Rio Branco, no Estado da Bahia.