16 Páginas
1 Caderno

DIARIO DE NOTICIAS

Edição de Hoje
Cr$ 50,00

S. A. DIARIO DE NOTICIAS

DIRETORES: ERNESTO CORRÊA, JOÃO CALÁDIN, NELSON DIMAS

FUNDADO A 1.º DE MARÇO DE 1925 — ANO XL

ORGÃO DOS "DIARIOS ASSOCIADOS"

PÔRTO ALEGRE, QUARTA-FEIRA, 14 DE OUTUBRO DE 1964 — N.º 187

FONES — Superintendência — 5881 Gerência — 4005 — Redação — 24501 Venda Avulso e Assinatura 7126 — e 24602. Publicidade — 7126

BRASIL RECEBE DE GAULLE COMO EXPRESSÃO DO GÊNIO FRANCÊS

APOTEOSE NO RIO E BRASÍLIA

Ao som da Marselhesa, seguida da execução do Hino Nacional Brasileiro, o presidente Charles de Gaulle desembarcou, ontem, às 11 horas, na Guanabara, onde foi recepcionado pelo presidente Castelo Branco, todo o Ministério, membros do corpo diplomático e milhares de pessoas. Pouco depois das solenidades no cais da Marinha, os dois chefes-de-Estado desfilaram, em carro aberto, pela Avenida Rio Branco, até o monumento aos Mortos da Segunda Guerra, onde o estadista francês depositou uma coroa de flôres. Chegando pouco depois, a Brasília, acompanhado do marechal Castelo Branco, o general Charles de Gaulle foi saudado, pelo ministro Ribeiro Costa, presidente do Supremo Tribunal Federal, como a expressão do gênio criador da França. A mesma recepção apoteótica que se verificara na Guanabara repetiu-se na capital do País. Dessas manifestações de regosijo dos brasileiros pela visita do chefe do govêrno francês o sentido mais evidente é o da reafirmação da amizade que une os dois povos. (Amplo noticiário da Agência Meridional na página 3).

DE GAULLE NA GUANABARA

O presidente da França, general Charles De Gaulle, de pé, no automóvel presidencial, recebe as homenagens do povo carioca. Do alto dos edifícios desce uma chuva de papéis picados, traduzindo a satisfação dos brasileiros com a visita ao nosso país daquele que é o símbolo da resistência ao nazismo. Na outra foto, o automóvel conduzindo os presidentes De Gaulle e Castelo Branco desfila pela Avenida Rio Branco. (Fotos da Agência Meridional)

Hoje

PRESENÇA DO HERÓI

Quando, em março último, o general Charles André Joseph Marie De Gaulle visitou o México, o quadro político da América do Sul era outro. No Brasil imperava a irresponsabilidade, tal como na França nos últimos dias da IV República. No Chile, a posse [illegible] de uma vitória comunista-marista ampliava-se. Hoje, a situação é bem outra. Vive o Brasil o seu "gaullismo" tropical; o Chile, com a eleição de Eduardo Frey, não cairá sob o domínio da extrema esquerda. Agora, um entendimento com a França poderá ser isto mesmo: um entendimento com a França. Anteriormente, o estreitamento de relações com o govêrno de Paris seria traduzido menos como um ato construtivo do que um gesto *contra* os Estados Unidos.

Desejam é que esta viagem do herói contribua para a ocorrência de algo necessário: o conhecimento pelos franceses do que é a América Latina. E que venham a distinguir, na multiplicidade e extensão do país, da singularidade brasileira no mundo. (De editorial na 4.a página)

PRESIDENTES REAFIRMAM AMIZADE BRASIL-FRANÇA

Recebendo ontem, na primeira hora, o presidente Charles De Gaulle, o mal. Humberto de Alencar Castelo Branco dirigiu-lhe a seguinte saudação: "É com satisfação e emoção que tenho o privilégio de saudá-lo e acolhê-lo, em nome do povo brasileiro. O momento em que v. excia. pisa o solo de meu país se reveste de significado que transcende ao intercâmbio de cortesia e interêsses entre duas nações amigas. O Brasil de hoje sente o passado dominante das relações de amizade com a França. Agora, na primeira visita dum chefe de Estado francês, é um acontecimento de magna atualidade e promissor futuro que, como sempre, expressará a afinidade espiritual e cultural, relações econômicas e comerciais, e anseio pela paz mundial. V. excia., daqui a pouco estará no meio do povo que possui uma nação pacífica e democrática. Ele revelará a v. excia. que os brasileiros têm tôda estima pela França e admiração pela pessoa do presidente Charles De Gaulle. Seja bem-vindo".

Resposta

Respondendo à saudação do chefe de Estado brasileiro, o presidente Charles De Gaulle disse estas palavras: "Senhor Presidente. Ao chegar ao Brasil, por vossa amável convite, tenho o pressentimento que esta visita é, ao mesmo tempo, uma consagração e um ponto de partida. Uma consagração: com efeito, a França está hoje, aqui, na pessoa do seu chefe de Estado, porquanto considera o destino da América Latina e, em especial do Brasil, ao qual a ligam, desde há muito, laços de amizade, um dos principais elementos do porvir do mundo inteiro. Um ponto de partida: pois nos parece a França em plena harmonia com o movimento geral dêste século que deu impulso às relações com o vosso Continente e, em particular, com o vosso país. Tanto vale dizer, sr. Presidente, quanto me sensibilizam vossas palavras de boas vindas. Tanto vale dizer, também, a importância e o cordial interêsse que a República francesa e seu presidente põem na viagem que tenho a honra de aqui fazer. Viva o Brasil".

Cirne Lima focaliza a crise de crédito

A falta de crédito atualmente verificada no Estado foi focalizada, ontem, para a imprensa, pelo professor Cirne Lima. Disse o Secretário da Fazenda:

— Acerca das dificuldades de crédito, no Estado, vale recordar-se, de um lado, o conceito econômico, segundo o qual o uso do crédito se torna mais pronunciado em épocas de escassez de moeda (Cf. Wicksell, Lectures on Political Economy, 1950, t. II, p. 66) e, de outro lado, o que, a êsse respeito, com endereço ao nosso país, observava, há já quase um quarto de século, o ilustre economista rio-grandense Felix Contreiras Rodrigues: "O grande defeito da circulação do papel-moeda no Brasil não é, geralmente, a sua quantidade..., mas a sua irregular distribuição pelos conglomerados humanos do seu vasto território. Onde se produz gado, acumulam-se os habitantes em tôrno dessa riqueza; daí a 1.000 ou 2.000 quilômetros sem estradas, a erva-mate atrai outro núcleo com safra em outra parte do ano; além, o café chama densas populações com safras febris e enormes, enquanto o cacau, o açúcar, mais ao norte, a borracha, no extremo são também vorazes de capitais e meios de pagamento nas épocas das safras. Ora, o numerário... teòricamente suficiente para tôda a Nação, chega atrasado aqui, ou escasso ali... Enquanto isso acontece, outras indústrias o reclamam insistentemente..." (Félix Contreiras Rodrigues e Charles Gide Compêndio de Economia Política, 1940, p. 347). A diminuição de ingressos de numerário no Estado, causada pela demora na colocação de safras, como a da soja, é provàvelmente a razão principal das dificuldades de crédito, que presentemente afligem o Estado. Nem o problema é nôvo, nem é tão só, problemas das indústrias rio-grandenses. Bem ao contrário, é problema antigo, e problema primacialmente de nossa economia agrícola. Certo, é indispensável se proporcione crédito às indústrias. Mas, o essencial, a fim de que se evitem crises semelhantes, é dar mercados e transportes à agricultura.

RUSSOS FAZEM MISTÉRIO COM NAVE ESPACIAL

MOSCOU, 13 (Condensado da UPI) — Depois de darem 16 voltas em tôrno da terra, durante 24 horas de vôo, os cosmonautas russos, tripulantes do "Voskhod", voltaram à terra tendo apresentado ótimas condições de saúde, segundo informações oficiais.

A curta permanência dos três cosmonautas no espaço, causou certa celeuma, mas esta foi desfeita pelas declarações de funcionários soviéticos, os quais afirmam que "assim estava programado", e que a duração do vôo não devia ir além do que foi.

O "premier" russo, Nikita Kruchev, em Moscou, prepara calorosa acolhida aos três heróis do espaço, mas até agora persiste aquêle mesmo clima de reserva que se observou quando do lançamento do "Voskhod": ninguém sabe qual o tamanho da nave espacial, nem quanto ela pesa, bem como também não se sabe coisa alguma sôbre o "mais poderoso" foguete que colocou-a em órbita. Também se ignora onde e como desceram os cosmonautas, embora o "Izvestia" tenha dito que êles desceram à terra "dentro do seu veículo". (Noticiário na página 2).

MENEGHETTI: REFORMA AGRÁRIA SÓ COM TÍTULOS REAJUSTÁVEIS

— Confiamos na ação do sr. Paulo Bornhausen, diretor da Carteira de Crédito Geral do Banco do Brasil para a Zona Sul, no sentido de uma pronta solução que defenda a indústria e o comércio gaúcho, no que diz respeito ao aumento das taxas de redescontos, solicitação essa que considero das mais justas — declarou, ontem, aos jornalistas, o governador Ildo Meneghetti. O chefe do Executivo, ao fazer tal pronunciamento, relatou que recebera da indústria e do comércio, através de seus líderes, apoio naquele sentido, que transmitiu ao sr. Paulo Bornhausen, que irá fazer sentir tal situação à Diretoria do Banco do Brasil. O governador disse, ainda, acreditar que "a solução para tal problema será dada brevemente".

Segurança e Curitiba

Voltando a falar sôbre a Secretaria de Segurança, o governador deu a entender que o PRP lhe deixara com total liberdade de escolha e frisou:

— Entretanto, nada foi decidido, porque aguardo a chegada do general Justino Alves Bastos, para conversarmos sôbre o assunto. Podem, entretanto, noticiar: não será o deputado Onti Xavier o nôvo titular, porque estou muito satisfeito com a atuação do atuado parlamentar perrepista na direção do IPE.

Com relação à sua presença no Congresso de Abastecimento Nacional a realizar-se em Curitiba, declarou que "não sei se irei ou não, porque o certame foi adiado, mas posso antecipar que a posição do Rio Grande será de produção (aumento) e estoque e não de tabelamento.

Estatuto e SUNAB

Referindo que não teve tempo ainda para ler a íntegra do Estatuto da Terra, o Governador Ildo Meneghetti respeitou aos jornalistas a sua posição no que diz respeito à reforma agrária no País, dizendo, textualmente:

— Sou favorável à reforma agrária com a reforma da Constituição para pagamento em títulos, desde que tais títulos sejam reajustáveis.

O governador declarou que "o pagamento em dinheiro poderá acarretar inflação, porque deverá para isso haver emissão".

Com relação ao sr. Orlando Verissimo, que indicou para delegado da SUNAB neste Estado, disse o governador não ainda ter recebido do Rio, mas adiantou que o mesmo foi chamado e embarcou domingo à noite para a Guanabara.

Quanto ao seu encontro com o governador Mauro Borges, disse o engenheiro Ildo Meneghetti que a palestra fôra apenas sôbre assuntos relativos à produção de arroz goiano, ocasião em que o chefe do Executivo daquele Estado informou que haverá duas safras de arroz em Goiás.

Gaúchos do Batalhão Suez chegam domingo

O II.º Contingente que integrou o Batalhão Suez, desmobilizado à disposição da UNEF na Faixa de Gaza (Oriente Médio), vai ser recebido festivamente, no próximo domingo, em Pôrto Alegre. Com êsse objetivo, o comando do III Exército determinou a organização de um programa de recepção aos militares e praças que pertencem ao Rio Grande do Sul. Assim, oficiais, generais em serviço na Guarnição de Pôrto Alegre, chefes do Estado Maior, chefes de Seção, ajudante-geral, chefes das serviços dos Quartéis-Generais do III Exército, 3.a Região Militar e 6.a Divisão de Infantaria, bem como, os comandantes, o sub-comandante das Unidades aí sediadas nesta capital, bem como chefes de estabelecimentos e repartições militares comparecerão ao cais do pôrto por ocasião da chegada a esta capital do tenente-coronel Mariano de Oliveira, do "Bertram Perotto".

Do quartel-general, também, a 1.a Companhia de Guardas, A, será o destacamento ao campo, pertencente ao Batalhão Suez entrará em forma, na área do cais do pôrto, seguindo depois para o local da recepta, que será presidida pelo general Justino Alves Bastos, comandante do III R. Militar.

A seguir, haverá um desfile, após a apresentação da tropa em continência e leitura da ordem do dia alusiva à chegada dos soldados gaúchos. O desfile se processará ao seguinte itinerário: Avenida Sepúlveda Pinto, de Rotondo João Manoel e André, daí, Avenida Borges de Medeiros e Avenida Mauá até o portão do cais. O dispositivo do desfile será feito: Banda de Música da 6.a DI, 1.a Companhia de Guardas e o Contingente Batalhão Suez. A tropa desfilará em colunas por seis, acompanhada. Após o desfile, pessoal do Contingente entrará em contato com seus familiares. O Batalhão Suez chega à cidade de Rio. A hora de chegada, domingo, a Pôrto Alegre ainda não está certa confirmada.

CANAL 5 AO MEIO-DIA
DAS 12 ÀS 24 HORAS
ININTERRUPTAMENTE
★ série filmada juventude
☆ telejornal
☆ A Bola do Dia
☆ novela "O Acusador"
☆ música jovem
☆ Curso de Admissão
"O MELHOR DIVERTIMENTO PARA A FAMÍLIA"
Pela Sua TV-PIRATINI — CANAL 5

AXEL INFORMA
ROTEIRO DE HOJE
TV PIRATINI

4.a-feira — 14-10-64

11,00 Abertura.
11,35 Aguia Brava.
12,30 Jornal de Hoje.
12,59 A Bola do Dia.
13,07 Escravagy é Sucesso.
13,10 Teatro Feminino.
13,35 Filmoteca Mirim.
13,55 Curso de Admissão.
14,30 Curso de Francês.
15,05 Let's Learn English.
15,45 Sempre a Mulher.
16,05 Rocco Baby Show.
16,20 Telenovela O Segredo da Laura.
16,55 Teleciclo.
17,10 Sempre a Mulher.
17,35 Telenovela Renúncia.
18,25 Caminhos da Vida.
18,30 Showzinho Kellog's.
18,40 Papai Sabe Tudo.
19,30 Flashes Esportivos Radiolândia.
19,25 Telenovela Quando o Amor é Mais Forte.
20,00 O Seu Repórter Esso.
20,25 Praça Onze.
21,[illegible] Patrulha Rodoviária.
21,50 Grande Jornal Iptiranga.
22,05 A Lei de Burke.
23,05 Tele Universidade.
23,50 Roberto Taylor Ilustrado.
00,25 Encerramento.

CONCURSO DE TURFE
DIÁRIO DE NOTÍCIAS E PEPSI-COLA

PRÊMIO

Cr$ 840.000,00

VÁLIDO PARA 18 DE OUTUBRO

1.º LUGAR — 2.º LUGAR

5.º PÁREO

6.º PÁREO

7.º PÁREO

8.º PÁREO

Escreva os números dos cavalos dentro das ferraduras.

NOME .....

ENDEREÇO .....

Carta Patente n.º 183 da Rádio Tupi do Rio de Janeiro.

ATENÇÃO — Os cupons devem ser depositados em urnas localizadas nos seguintes endereços: Agência Central dos "Diários e Emissoras Associados" na Esquina de Pôrto Alegre até às 12 horas de domingo; sede central do Jóquei Clube do RGS a rua Andrade Neves, 38 e Dep. de Promoções dos "Diários e Emissoras Associados" a rua Vig José Inácio, 262, conjunto 34 até às 12 horas de sábado. Os concorrentes do interior devem remeter seus cupons em carta registrada para a Agência Central dos "Diários Associados" até às 22 horas de sábado. O prêmio dêste concurso, patrocínio de Pepsi-Cola está sujeito a desconto obrigatório, conforme as leis que regem o Impôsto de Renda.

OBS.: — Não são válidos os cupons de jornais "CORTESIA" e "GENTILEZA" nem os palpites que apresentarem rasuras. ESCREVA LEGIVELMENTE OS PALPITES, NOME E ENDEREÇO.

COSMONAUTAS RUSSOS DEPOIS DE 87 HORAS DE VÔO RETORNAM À TERRA EM ÓTIMAS CONDIÇÕES

MOSCOU, 13 (UPI) — A União Soviética fez aterrissar, hoje, sem contratempos a primeira nave espacial de passageiros e seus três cosmonautas descansos, depois de um dia de viagem maravilhosa.

As autoridades soviéticas manifestaram que o "sputnik" aterrissou às 7,47 (GMT) após haver conduzido os espaçonautas por 16 vêzes ao redor da terra, sendo o itinerário de 7.009.008 quilômetros, percorridos em 24 horas e 17 minutos.

Haviam sido feitas conjecturas de que o "Vokshod" (nome do veículo espacial) permaneceria uma semana em órbita em tôrno do nosso planeta e alguns observadores estrangeiros manifestaram que uma falha trouxe a nave de volta antes do prazo previsto versão que os funcionários soviéticos e fontes extra-oficiais ocidentais desmentem, categòricamente.

Os órgãos jornalísticos do govêrno disseram, que a viagem de um dia era o que havia sido programado para o 13.º vôo espacial do homem.

Ao descerem do "Vokshod", os três cosmonautas se deslocaram, em tôrno do veículo, e receberam as boas vindas dos cientistas, encaminhando-se a seguir, para os exames médicos, os interrogatórios oficiais e o contato com seus familiares.

Os soviéticos classificam êsse vôo como "sem falha", e o primeiro-ministro, Nikita Kruchev, iniciou os preparativos para a recepção aos heróis em Moscou, recepção esta que será "maior que a fôrça da gravidade". Os heróis são o piloto Vladimir Komarov, de 37 anos, que superou uma lesão cardíaca para ficar em condições de realizar o vôo; Konstantin Feoktisov, engenheiro espacial, de 38 anos que fôra, anos atrás, dado como morto, pelos nazistas; e Boris Yegorov, médico, de 27 anos de idade.

A agência "Tass", de notícias, diz que os cientistas soviéticos aperfeiçoaram um método para predizer "o clima solar", a erupção de manchas solares a fim de determinar o melhor período para vôos espaciais.

As manchas solares, com as emissões delas resultantes, constituem não apenas um possível risco para os cosmonautas, como também interrompem as comunicações pelo rádio disse a "Tass".

Mas, como é de seu costume, os soviéticos mantêm-se em reserva a respeito do seguinte:

— Não apresentaram nenhum detalhe de "mais valioso" forneceu — inclusive que não em órbita o "Vokshod" não dissaram quanto pesa a cabina espacial — nem revelaram o seu tamanho; não declaram como pesaram, exatamente o "Vokshod", com seus três cosmonautas.

O "Izvestia" diz que os três cosmonautas chegaram à terra dentro do veículo que o transportou pelo espaço. Anteriormente, na parte final de seu regresso à terra, todos os cosmonautas soviéticos valeram-se de pára-quedas.

Segundo o "Izvestia", o "Vokshod" efetuou uma aterrissagem "suave" o que indica que êsses, com pára-quedas, no local previsto.

Os meios soviéticos revelam, que a grande recepção aos três cosmonautas, em Moscou, será realizada sexta-feira ou sábado.

— Inveja você os três novos heróis? — perguntou um jornalista soviético ao primeiro cosmonauta Yuri Gagarin.

— Creio que entre nós não existe tal sentimento, ou seja, a inveja! — respondeu o interpelado.

ELEIÇÕES BRITÂNICAS

LONDRES — A polícia escolta o primeiro-ministro, Sir Alec Douglas Home, até o seu carro, depois dele ter discursado em Compton Close, Holborn e St. Pancras, em sua campanha eleitoral. Os trabalhistas provocaram na ocasião, incidentes de várias índoles e tentaram impedir que a voz de Sir Alec fôsse ouvida por seus adeptos. (Foto UPI)

Restrições das viagens a Cuba

WASHINGTON, 13 (Meridional) — A suprema Côrte dos Estados Unidos decidirá se o Departamento de Estado está autorizado pela Constituição ou pelas leis vigentes a restringir as viagens de cidadãos norte-americanos a Cuba. Um tribunal especial de Hartford (Connecticut) decidiu no dia 2 de março do ano em curso que o Departamento de Estado pedia ilegal. A Suprema Côrte ouvirá argumentos a favor e contra aquela opinião e dará a conhecer a sua. O caso foi apresentado por Luis Zemel, cidadão norte-americano que em 1962 pediu passaporte para viajar a Cuba e lhe foi negado.

MUNDO EM SÍNTESE

● SANTIAGO DO CHILE — O Senador socialista chileno Salomon Corbalan, que foi dirigente da campanha eleitoral de Salvador Allende prognosticou o malôgro do Govêrno de Eduardo Frei, afirmando que "êste não poderá cumprir o programa de govêrno anunciado durante a campanha eleitoral". Corbalan, que anteriormente não pôde visitar os EUA por não ter visto no passaporte, chegou a Miami integrando um grupo de dois senadores, Cinco deputados e doze jornalistas convidados pela IAN do Chile, por ocasião do segundo vôo que realiza essa emprêsa aérea.

● SAIGÃO — As autoridades do Vietname do Sul adiaram indefinidamente a execução de um terrorista comunista, a fim de salvar a vida de um oficial dos Estados Unidos, sequestrado na Venezuela por terroristas venezuelanos partidários de Fidel Castro. O condenado devia ter sido fuzilado neste fim-de-semana, por haver colocado uma bomba que tiraria a vida ao secretário da Defesa dos Estados Unidos, Robert McNamara. O atentado ocorreu quando da visita dessa autoridade norte-americana a Saigão, em maio passado.

● SAIGÃO — Fôrças do Govêrno do Vietname derrotaram emboscadas três batalhões de guerrilheiros do Vietcong comunista, numa das maiores e mais sangrentas batalhas travadas até agora na região de Saigão. Porta-vozes militares disseram que pelo menos 244 soldados do govêrno e guerrilheiros morreram ou foram feridos durante a violento choque ocorrido a cêrca de 48 quilômetros da capital. Participaram da ação cêrca de 1.500 soldados.

● WASHINGTON — O serviço secreto norte-americano anunciou ontem que dois menores do Wyoming foram detidos ontem por terem ameaçado de morte o Presidente Lyndon B. Johnson, que ora em à tarde visitará Casper, localidade do referido Estado. Rolland Osborne, agente especial responsável pelo Serviço Secreto nos Estados de Wyoming e Colorado, com base em Denver, disse que os menores, de 16 e 17 anos de idade, foram detidos em Casper.

Acrescentou que, a fiança cucstará aos pais dos jovens 25.000 dólares para cada.

● CAIRO — "A primeira bomba a átomo chinesa será experimentada muito em breve", afirmou o Embaixador da China Popular no Cairo, Chen Chih Ung, ao revista egípcia "Rose el Youssef". O Embaixador precisou que os especialistas chineses já completaram tôdas as experiências preliminares para uma explosão que se dará numa data que não foi fixada. Acrescentou que a fabricação da primeira bomba atômica chinesa não modificará em nada a política externa da China Popular".

PARTIDO CONSERVADOR AMEAÇADO DE PERDER ELEIÇÕES NÃO PODE CONTAR COM CHURCHILL

LONDRES, 13 (UPI) O Partido Conservador, que leva desvantagem nos levantamentos da opinião pública em relação às eleições gerais de quinta-feira próxima, não pode utilizar-se do orador que poderia ajudá-lo a conseguir a vitória.

Êsse homem, Sir Winston Churchill, o maior grande-homem de Estado de sua era, apenas seis semanas antes do seu 90.º aniversário, passa o tempo em sua residência campestre de Kent, cismando, perdido, sôbre o pêso de sua avançada idade.

Esta é a primeira eleição, em porta-estandarte do partido ou que Sir Winston Churchill não participa ativamente, como porta-estandarte do partido ou como candidato à Câmara dos Comuns. Desta vez não apresentou sua candidatura, porque, tanto sua família como os médicos que o assistem, implorar-lhe que reservasse suas fôrças.

Assim, pois, Churchill, irritado por sua inatividade, teve de limitar-se a enviar mensagens de aplauso ao primeiro-ministro Sir Alec Douglas Home e a C. P. Jenkin, que pretende sucedê-lo em sua antiga cadeira de representante de Woodford.

Apesar de tudo, Churchill deseja um triunfo conservador, para que continue o regime dêste, iniciado em seu próprio govêrno, no ano de 1951. E para isto, estava disposto a fazer qualquer coisa que lhe fôsse pedida.

Ocorre que foi decidido não pedir a Churcill, por estar muito velho para pronunciar um discurso, ou mesmo para aparecer na Televisão.

Sir Winston, que completará 90 anos a 30 de novembro, tem recebido informações diretas sôbre a campanha desenvolvida por sua filha, a espôsa do ministro da agricultura, Christopher Soames, e de seu neto, Winston Churchill, que procuram conquistar votos para os conservadores.

Os trabalhistas ontem apresentaram, sensacionalmente, uma entrevista televisada com Lord Attlee, de 81 anos de idade, o último primeiro-ministro trabalhista e membro da coalizão de Churchill durante a segunda guerra mundial. Apesar de ter sua dicção sèriamente comprometida pelas conseqüências da apoplexia de que foi acometido tempos atrás, Attlee apoiou, vigorosamente, o chefe trabalhista, Harold Wilson.

SMOLEN FOI POSTO EM LIBERDADE: DIZ TER SIDO BEM TRATADO PELOS SEQUESTRADORES

CARACAS, 13 (UPI) — O tenente-coronel da Fôrça Aérea Norte-Americana Michael Smolen, declarou hoje, que os quatro terroristas que o seqüestraram e o mantiveram detido durante 4 dias, são "comunistas de coração", mas que êles agiram com cortesia e consideração, tratando-o relativamente bem.

Smolen é o subchefe da Missão Militar Norte-Americana na Venezuela.

Seus seqüestradores o puseram em liberdade ontem à noite, depois de 87 horas de confinamento. Um dêles lhe disse: "Já obtivemos com êste seqüestro, tôda a propaganda que desejávamos".

O militar norte-americano revelou que durante todo o tempo, os seqüestradores o mantiveram num mesmo local, e isto deduz o que de verdade parecia haver na afirmativa da polícia de que havia vasculhado um local onde 15 minutos antes Smolen estivera detido.

Smolen também reforçou a versão de que foi seqüestrado em represália pela decisão do govêrno do Vietname do Sul de fuzilar um terrorista do Viet Cong, e de que seria assassinado no caso de que fôsse cumprida aquela sentença.

Afirmou que os seqüestradores em nenhum momento fizeram referência ao caso subversivamente e nem ameaçaram matá-lo.

Acrescentou Smolen que o seqüestro foi planejado por elementos comunistas, para dar publicidade à sua campanha clandestina com vistas à ocupação do governo.

Referindo-se às palavras que mediaram com os seqüestradores, disse Smolen: "Procurei discutir com êles questões políticas. Disse-lhes que deviam ir à Rússia para se convencerem, pessoalmente, de como se vive naquele país. E aconselhei-lhes que não tardassem a voltar para os Estados Unidos. Expus à atenção dêles que muita gente arrisca a vida, constantemente, para fugir de Cuba e de Berlim Oriental, mas não obtive nenhuma resposta dêles".

Smolen foi abandonado, pelos seqüestradores, com os olhos vendados, num bairro elegante desta capital. A fim de desorientá-lo passaram, antes disso, por diversos bairros de Caracas.

Logo que conseguiu tirar a venda, Smolen aproximou-se de um homem que ali se encontrava com uma esposa e três filhos, e lhes disse: "Sou o coronel Smolen. Posso utilizar seu telefone?"

O coronel Sousa (do Serviço Secreto) — teve que já ouvido pelo rádio e televisão, nesses últimos quatro

JOHNSON PODERÁ ADIAR SUA VIAGEM A EUROPA OCIDENTAL

WASHINGTON, 13 (UPI) — Nos círculos diplomáticos dêste capital fazem-se conjecturas de que o presidente Lyndon B. Johnson poderá desistir de sua idéia de visitar a Europa Ocidental, antes do fim de corrente ano, principalmente por questões de índole diplomática.

Dando-se por certos os eleitores nas eleições vindouras, o presidente poderá adiar seus planos para visitarem, para tal viagem [illegible] para até depois de sua posse, a 20 de janeiro. Alguns dos seus mais conceituados assessores recomendaram que antes disso, se poderá contemplar outro país [illegible] visitem.

Além das considerações de ordem diplomática, o público norte-americano, provavelmente não será partidário de que um chefe de Estado saia para o estrangeiro antes de que seja inaugurado um novo presidente para exercer a vice-presidência.

Circulam rumores de que Johnson sairá a reunião de [illegible] e da Organização do Tratado do Atlântico Norte em Paris em maio do ano [illegible] a [illegible] rápidas visitas, a diversos chefes de Estado aliados. A [illegible] de tal viagem foi [illegible] recentemente.

Até o momento, o chanceler Ludwig Erhard, da Alemanha Ocidental, é o único governante [illegible] que [illegible] de abril do ano [illegible].

GASTON DEFERRE DIZ QUE SE FÔR ELEITO ACABARÁ COM A FÔRÇA ATÔMICA FRANCÊSA

PARIS 13 (UPI) — O candidato presidencial socialista, Gaston Deferre declarou que no caso de ser eleito eliminará, imediatamente, o dissuasivo nuclear independente francês.

Prometeu paralisar, em 24 horas, todos os trabalhos nucleares militares do grande centro atômico de Pierrelatte, para converte-lo a usos pacíficos e pô-lo à disposição das nações vizinhas à França, iniciando uma nova etapa para a realização do ideal de unificação da Europa.

Falando num comício bastante concorrido, em Clermont Ferrand, na região central da França, o líder oposicionista, de 54 anos de idade declarou que as ambições nucleares do Presidente De Gaulle constituem um sonho senão um pesadelo utópico.

Deferre acusou De Gaulle de arruinar a economia da França, pois esta não pode — afirmou — alimentar a esperança de marchar em primeiro lugar junto aos poderosos gigantes de 200 milhões de habitantes. Acrescentou que sòmente se tôda a Europa se unisse e possuísse uma autoridade política unificada poderia a França esperar que fôsse bastante forte para montar uma fôrça nuclear de ataque, caso o desejasse.

"Declaro solenemente, em resposta ao Presidente De Gaulle e ao Primeiro-Ministro Pompidou, que nosso objetivo é paralisar pura e simplesmente êste ruinoso e absurdo desperdício de recursos e de potencial humano, pomposamente chamado de "Fôrça Atômica de Ataque" — concluiu Deferre.

UNEM-SE OS PARTIDÁRIOS E ADVERSÁRIOS DE TSHOMBE PARA APLAUDI-LO: VOLTA AO CONGO

LEOPOLDVILLE, 13 (U. P. I.) — O primeiro-ministro Moise Tshombe foi alvo de calorosa recepção, ao regressar a esta capital, procedente de Paris.

Com as duas mãos para o alto, Tshombe retribuiu as manifestações de simpatia e apoio da multidão, dando a entender que achava ter ganho mais que perdido, por haver estado detido na República Árabe Unida, quando procurou, infrutiferamente, participar da conferência dos países não-comprometidos.

Observadores locais acreditam que Tshombe recebeu, hoje, as boas vindas mais entusiásticas já tributadas a um líder congolês que retorna à sua pátria.

Parece confirmar-se a impressão dominante nas fontes políticas, de que a atitude quase sem precedentes do presidente da República Árabe Unida, Gamal Abdel Nasser, ao ordenar a detenção de Tshombe, contribuiu para a formação de uma frente comum dos partidários e adversários do primeiro ministro, numa exteriorização de indignação comum pelo insulto diplomático sofrido em relação à sua pátria.

Centenas de milhares de congoleses estenderam-se ao longo do trajeto de 35 quilômetros entre o aeroporto e o centro da cidade. A multidão, agitava ramos de palmeiras e gritava: "Viva Tshombe, o salvador!"

O líder em que violou Tshombe, teve de detenção diversas vezes, ao longo da rodovia feito aparentemente causou extraordinário júbilo no período do chefe de govêrno, que sorria e saudava, com ambas as mãos.

O desgôsto causado pela detenção de Tshombe na República Árabe Unida era refletido pelos cartazes colocados no aeroporto dizendo que todos os árabes deviam ser enforcados e "Abaixo Nasser e Ben Bella".

Alguns manifestantes reclamavam, aos gritos, o rompimento de relações com a Organização para a Unidade Africana.

A localidade [illegible] brasileira [illegible] poderá ser atingida através do CENSO ESCOLAR, que será realizado em breve em todo o país [illegible] Calcula-se que o CENSO ESCOLAR — [illegible]

MULHER EXERCE UM PAPEL DE IMPORTÂNCIA NO PROCESSO ELEITORAL DA GRÃ-BRETANHA

LONDRES — (De Barney Keelan) — (B. N. S.) — Uma cabina. Dentro dela, pequenas folhas de papel. O homem ou a mulher entra, traça uma cruz numa das folhas, sai, joga o papel numa urna.

— Essa cena se repetirá 36 milhões de vêzes, no dia de amanhã, 15 de outubro.

As eleições gerais britânicas — clímax tranqüilo de esforços agitados para que, em cada um de 630 distritos, se eleja um Membro do Parlamento. Em todo êsse processo eleitoral a mulher desempenha papel importante. Por exemplo: Sara Barker é a delegada eleitoral nacional do Partido Trabalhista, Lilian Prowse é a delegada distrital do Partido Liberal em North Devon e Anne Bretherick é a delegada distrital do Partido Conservador em North Paddington.

DILIGÊNCIA E CONFIANÇA

A maior parte do esfôrço, na campanha eleitoral, é feito por delegados voluntários dos partidos. Os partidos têm, porém, estrutura profissional, que se irradia de suas sedes, em Londres. Fora de Londres, o principal trabalho profissional cabe aos delegados distritais, escolhidos e pagos (às vêzes, com ajuda da sede central) pelos representantes locais, que, embora não pagos, são responsáveis pelos assuntos do partido na região.

A carreira de delegado partidário é aberta, indistintamente, a homens e mulheres. Seu serviço é lutar para que o candidato de seu partido no distrito em que atua, chegue ao Parlamento. Tem de ter profunda fé nos princípios de seu partido e dedicação de missionário para propagá-los. Tem de atrair votos com sua personalidade e capacidade de organização e sua característica dominante precisa ser uma mistura de diligência e confiança.

Organização

Sara Barker, a delegada nacional do Partido Trabalhista e que supervisiona a organização do partido no País inteiro, é organizadora política com mais de 40 anos de experiência e há pouco foi qualificada por autorizado comentarista político como um dos "ministros ocultos" que decidirão o caráter do próximo Parlamento britânico.

Sara Barker está convencida de que o principal requisito de um delegado ou delegada é uma personalidade de organização. De fato: cada delegada (falamos só delas) precisa estudar e pôr em ordem as complexas leis que regulam uma eleição, revisar suas listas de eleitores e manter firme publicidade em benefício de seu candidato. E também dirigir e seja distrital, lidar com correspondência de correligionários, levantar atividades que tendem a ganhar para o partido e revelar devidamente as despesas particulares.

Além disso, tem de organizar comícios para o candidato ou — desde que seu trabalho não termine nas eleições gerais — para seu Membro do Parlamento, se seu candidato é eleito para a Câmara dos Comuns.

A delegada é o fôrte elo humano entre os eleitores em potencial e o candidato. E conhece a tendência do eleitorado e os problemas locais. Por isso frequentemente chama a atenção do candidato para certas questões locais.

Lealdade e princípios

Isso aconteceu, há pouco, no distrito rural de North Devon, no Oeste da Inglaterra. Miss Lilian Prowse, a delegada liberal, conta que seu candidato — que se elegeu — se recusou a apoiar os que protestavam contra a proposta de transformar uma escola secundária numa escola mista, mais barata para crianças de todos os níveis, porque o Partido Liberal é dêste, a favor de escolas separadas. O candidato preferiu a lealdade e princípios a uma vitória de [illegible] sem dúvida. E mesmo assim, a delegada distrital, fez com que todo o distrito saiba do que aconteceu.

A delegada precisa ouvir atentamente as opiniões locais sôbre as decisões ou pontos de vista nacionais para que seu candidato — desde que seu trabalho não termine nas eleições gerais — para seu Membro do Parlamento, se seu candidato é eleito para a Câmara dos Comuns.

A delegada é o fôrte elo humano entre os eleitores em potencial e o candidato. E conhece a tendência do eleitorado e os problemas locais. Por isso frequentemente chama a atenção do candidato para certas questões locais.

Lealdade e princípios

Isso aconteceu, há pouco, no distrito rural de North Devon, no Oeste da Inglaterra. Miss Lilian Prowse, a delegada liberal, conta que seu candidato — que se elegeu — se recusou a apoiar os que protestavam contra a proposta de transformar uma escola secundária numa escola mista, mais barata para crianças de todos os níveis, porque o Partido Liberal é dêste, a favor de escolas separadas. O candidato preferiu a lealdade e princípios a uma vitória de [illegible] sem dúvida. E mesmo assim, a delegada distrital, fez com que todo o distrito saiba do que aconteceu.

A delegada precisa ouvir atentamente as opiniões locais sôbre as decisões ou pontos de vista nacionais para que seu candidato [illegible] [illegible] Além disso, muitos [illegible] distritais de partidos [illegible] um serviço consultivo que ajuda a resolver os problemas dos eleitores em quase todos os assuntos que envolvem relações entre indivíduos e o Govêrno central ou local.

Convite

Se uma delegada é bem conhecida, todos os tipos de pessoas a procuram, com todo tipo de problemas — e uma solução rápida e inteligente ajuda a aumentar o prestígio tanto do candidato como do partido.

Anne Bretherick, a delegada distrital conservadora em North Paddington, Londres, faz com que seu candidato reserve uma noite por semana para receber visitantes que têm problemas ligados a pensões, habitação, assistência social e outros nos quais pode haver ajuda ou orientação do Estado. Claro que Anne Bretherick resolve ela próprio muitos dos problemas, pondo os interessados em contato com o departamento competente do Govêrno central ou local. E conhece a maioria dos funcionários a quem cabe resolver êsses casos.

Anne Bretherick, como outras delegadas, está sempre atenta ao campo da publicidade escrita. Distribui, por exemplo, folhetos que contêm comentários de seu candidato sôbre novas leis do Govêrno. Mas no fim, explica que aquilo é fornecido com os cumprimentos da Associação Conservadora — que "o convida para trazer seus problemas ao Serviço Consultivo Semanal".

Figuras-chave

Porque está em Londres, Anne Bretherick tem compacta organização distrital, com numerosos ramos para um do outro. Seu grande problema é a população flutuante, que dificulta a participação em dia de Pôsto de eleitores. Já a liberal Lilian Prowse, em seu distrito de North Devon de 1.040 quilômetros quadrados tem o problema da distância. Mas ela que reconhecem que é essencial levar o conselho e reuniões.

Os partidos recomendam a [illegible] de seus delegados e delegadas. Sabem que são as figuras-chave na luta eleitoral do voto secreto. Como sabem que são as figuras-chave do sistema democrático britânico. Por isso, [illegible] os cursos especiais.

AXEL INFORMA

ROTEIRO DE HOJE

TV GAUCHA

4-a-feira — 14-10-64

11.30 Abertura.
11.35 Vida e Esperança.
11.45 Sá Rissi.
12.00 Gaúcho ao Meio-Dia.
12.35 Lá Vai Bola.
12.50 Teatro Mesbla.
13.00 Atualidades Admiral.
13.35 Expedição Famosa.
14.10 Gasparinho.
14.25 Colégio do Ar.
15.55 Mr. Magoo.
16.30 Televariedades.
16.55 Jim dos Selvas.
17.30 Programa Célio Ribeiro.
18.20 Grande Novela Celeste.
18.50 Gasparinho.
19.00 Bola Branca.
19.10 Teleteatro GEMGY LEVER.
19.40 Atualidades Admiral.
19.55 Banco de Sapateiro.
20.25 Ben Casey.
21.20 Times Square.
21.30 100 Segundos Mulher. Renner.
22.00 Show de Notícias Admiral.
23.15 Publicidade & Negócios.
24.00 Encerramento.

DR. LEON KNIJNIK

OLHOS, OUVIDOS, NARIZ e GARGANTA

Nôvo Endereço: Andradas 1727 — 2.º andar. (Edifício Osvaldo Cruz). Horário: 10 às 11.30 — 15 às 19 horas — Fone: Residência e Consultório, 6517.

Tratamento e Cirurgia da Surdez
Consultas com hora marcada.

Dr. RUBEM KNIJNIK

DOCENTE LIVRE DE CLÍNICA UROLÓGICA

(Edifício Fleming) — fone 3062
Rua General Vitorino, 52, sala 81, 8.º andar
Res.: Gen. João Telles, 494, apart. 6 — Fone: 9.24.90

HORÁRIO: Das 14.00 às 19.00 horas

Rins — Bexiga — Próstata — Uretra

ESTERILIDADE MASCULINA

Causas cível, comercial, trabalhistas e criminais

DR. ARTHUR PACHECO

ADVOGADO

Endereço: Av. Borges de Medeiros, 308, cons. 139 e 140 — Telefone 6282.

Horário: Das 9 às 12 horas e das 14 às 18 horas. Aos sábados não há expediente

CONSULTAS COM HORA MARCADA

DE GAULLE TEVE GRANDIOSA RECEPÇÃO NA GUANABARA

BOAS-VINDAS DO BRASIL

O presidente Castelo Branco dá as boas-vindas ao presidente Charles De Gaulle momentos depois do ilustre visitante ter desembarcado de lancha que o trouxe do cruzador "Colbert" ao cais do Ministério da Marinha no Rio de Janeiro. Na foto, aparece ainda a esposa do primeiro mandatário gaulês. (Foto Meridional)

SAUDAÇÃO AO POVO

Com um "Viva o Brasil" coroado de demorados aplausos o gen. Charles De Gaulle arrematou o breve discurso que proferiu, em francês, respondendo à saudação do mal. Castelo Branco, em português, minutos após ter pisado o solo carioca, no cais da Bandeira. Na ocasião o estadista visitante fez, também, uma saudação ao povo brasileiro. (Foto Meridional)

APLAUSOS DA MULTIDÃO

O gen. De Gaulle, ao passar pela Biblioteca Nacional, na Praça Marechal Floriano da antiga Capital Federal é entusiasticamente saudado pela multidão presente à sua passagem. As 11,15 horas de ontem, os chefes dos governos francês e brasileiro embarcaram no automóvel presidencial, rumo ao Monumento aos Mortos da Segunda Guerra Mundial, no atêrro da Glória onde o estadista visitante depositou uma coroa de flôres. (Foto Meridional)

MEDALHA DE OURO

Na medalha de ouro que o marechal Castelo Branco oferecerá ao general De Gaulle comemorativa de sua visita ao Brasil, aparecem as efígies dos dois chefes de Estado, e, no reverso, as reproduções da Torre de Eiffel e das colunas de Brasília, além de emblemas das Repúblicas da França e do Brasil. (Foto Meridional)

RIO, 12 (Meridional) — Com um "Viva ao Brasil", coroado de intensos aplausos, o presidente De Gaulle arrematou seu rápido discurso em francês, respondendo à saudação do presidente Castelo Branco em português, minutos depois de desembarcar no solo carioca. O ilustre visitante desembarcou exatamente às 11 horas, descendo em lancha especial na frente do Ministério da Marinha, em companhia de sua espôsa, sra. Yvone Vendroux De Gaulle, além do Ministro do Exterior, Couve de Murville, secretário geral da presidência Etiene Burin e demais integrantes de sua comitiva. À aproximação da lancha ao cais repicaram os sinos das igrejas próximas saudando o presidente da França.

Logo que desembarcou, o general De Gaulle foi cumprimentado pelo almirante Silvio Moutinho, comandante d Primeiro Distrito Naval. Ouviram-se, então, os acordes do hino da França, enquanto baterias do Corpo de Fuzileiros Navais, do Centro de Instrução Almirante Wandenkolk e do cruzador "Barroso" disparavam salvas. Em seguida foi executado, o Hino Nacional Brasileiro.

Seguiu-se a apresentação aos dois presidentes, feita pelo chefe do cerimonial do Itamarati, embaixador Gracie Lamprela.

O general De Gaulle, a seguir, passou revista às tropas formadas em sua honra dirigindo-se ao pavilhão de honra, onde foi apresentado às altas autoridades presentes.

Cêrca das 11,15 horas, os dois chefes de govêrno embarcaram no automóvel presidencial rumo ao monumento aos mortos da Segunda Guerra Mundial. A passagem dos presidentes De Gaulle e Castelo Branco pela Avenida Rio Branco foi apoteótica. Verdadeira chuva de papel picado caía dos edifícios enquanto a multidão aplaudia e acenava com lenços brancos. De pé no automóvel, De Gaulle agradecia.

Antes do cortêjo chegar à Cinelândia, estudantes da Escola Nacional de Belas Artes dando vivas ao presidente da França, cantavam a marchinha "Está chegando a hora", dando uma nota bem carioca à recepção.

O cruzador "Colbert", que conduziu o presidente De Gaulle de Montevidéu ao Rio, fundeou na baía da Guanabara cêrca das 10 horas e 10 minutos. Desde a entrada da barra o barco francês vinha escoltado por helicópteros da FAB e unidades da Marinha de Guerra estas capitaneadas pelo cruzador "Barroso". Na passagem da belonave francesa pela Ilha Fiscal, subiram a bordo, para os primeiros cumprimentos ao visitante, o chefe do cerimonial do Itamarati e o embaixador da França no Brasil, além de outras autoridades dos dois países.

Para facilitar as manobras do "Colbert", o tráfego de lanchas entre o Rio e Niterói foi suspenso das 10 às 11 horas.

O governador Carlos Lacerda não participou das homenagens ao presidente francês. Alegou que o programa da visita não incluía o antigo Distrito Federal, pelo qual o general De Gaulle apenas transitaria. Frisou que seu Estado, como os demais, tinha a honra de se fazer representar pelo presidente Castelo Branco.

O marechal Castelo Branco chegou ao Ministério da Marinha às 10.40 horas. Ali se encontravam o vice-presidente José Maria Alkmin, os ministros de Estado e demais autoridades.

No centro da cidade, o trânsito ficou interrompido por cinco minutos, a fim de que não surgissem anormalidades na passagem do cortêjo pela Avenida Rio Branco.

Enquanto o presidente De Gaulle participava dos atos programados, dois helicópteros sobrevoavam o cais conduzindo agente da polícia francesa. No percurso do Ministério da Marinha até o atêrro da Glória, o carro presidencial foi protegido s aparelhos da FAB. Tropas do Exército, Marinha e Aeronáutica formaram ao longo do percurso.

Quando o presidente da França deixava o palanque presidencial no Ministério da Marinha um fotógrafo francês rompeu o cordão de segurança para operar com sua máquina mais de perto. Foi seguro por fuzileiros navais e, como reagisse, foi agredido. Outros jornalistas franceses correram em seu auxílio, sendo também contidos violentamente. O incidente foi contornado sòmente depois de alguns minutos.

O general De Gaulle já esteve no Brasil, sendo esta sua segunda visita. Durante a primeira, em 1956, permaneceu algum tempo em Natal, em trânsito para a Guiana Francesa.

Milhares aplaudiram na capital federal

RIO, 12 (Meridional) — Durou apenas 1 hora e 25 minutos a estada do presidente De Gaulle na Guanabara. Precisamente às 12.25 horas, o presidente francês, acompanhado do marechal Castelo Branco, embarcou no aeroporto Santos Dumont, com destino à Brasília. Ambos almoçaram a bordo. Antes do embarque e depois de percorrer a Avenida Rio Branco, De Gaulle depositou uma coroa de flôres no Monumento aos mortos da Segunda Guerra, no atêrro da Glória.

Recepção no DF

BRASÍLIA, 12 (Meridional) — Com 11 minutos de atrazo o presidente De Gaulle desembarcou do "Avro" presidencial brasileiro às 15,11 minutos, no aeropôrto militar de Brasília, onde foi recebido pelo prefeito Plínio Catanhede. De Gaulle, depois de cumprimentado pelo prefeito, recebeu os cumprimentos do brigadeiro Vinhais, comandante da Base Aérea, e do secretário da embaixada francesa nesta capital. A seguir, rumou para o Palácio da Alvorada em companhia do presidente Castelo Branco, sendo, no trajeto detiranteamente aclamado por milhares de pessoas.

O "Cadilac" preto que conduzia a sra. De Gaulle vinha logo após o carro em que viajavam os chefes de Estado da França e do Brasil. A seu lado, vinham a filha do presidente Castelo Branco e a sra. Costa e Silva. Ao se aproximarem do Palácio da Alvorada, os carros diminuíram a marcha e ambos os presidentes acenavam às crianças que, sorridentes, agitavam bandeiras da França, enquanto grande número de professôras e populares batiam palmas aos dois presidentes.

Discurso na Universidade

Problemas dos países novos é valorização

BRASÍLIA, 13 (Meridional) — Em prosseguimento ao programa traçado, o presidente Charles De Gaulle, acompanhado de sua comitiva compareceu na Universidade de Brasília. Ao chegar à Universidade, pràticamente sem qualquer escolta, o gen. De Gaulle foi vivamente aplaudido.

O reitor Zeferino Vaz, tendo a seu lado o ministro da Educação, sr. Suplicy de Lacerda, e o prefeito de Brasília, ao recebê-lo, pronunciou breve discurso de saudação.

Em resposta, o presidente Charles De Gaulle proferiu discurso, dirigindo-se especialmente aos estudantes, dizendo, entre outras coisas: "A duração necessàriamente limitada da minha permanência em vosso grande país não me permite encontrar senão uma parcela da juventude brasileira, mas a saudação que desejo transmitir-lhes, a vós que trabalhais no seio de uma grande Capital que é o símbolo do vosso futuro nacional, é dizendo que êsse futuro é imenso como o horizonte que em tôrno se estende até a fronteira extremamente longínqua do meu país. Tanto vale dizer que a vida ativa que se vai abrir diante de vós que vos preparais aqui, oferece perspectivas sem limite, pois que vos consagrais ao desenvolvimento de um país que tem as dimensões de um continente. O momento em que vivemos e nas condições exigidas pelo nosso tempo, o principal problema que se apresenta aos países novos é a sua valorização, com a prosperidade o poderio e influência delas decorrente que consiste certamente na formação de quadros para tôdas as atividades entre os diversos níveis".

Disse ainda: "O que acontecerá ao vosso país e a vós mesmo interessa, no mais alto grau, ao povo francês, não sòmente em virtude de uma amizade várias vêzes secular que se entrelaçou através do oceano, mas, também, porque, no universo renovado que está em vias de se formar, o Brasil, e com êle tôda a América Latina oferece à França, como elemento decisivo para o progresso geral, o equilíbrio mundial e, por conseguinte, para a paz".

Ao concluir, acentuou: "Tudo que fôr feito para estreitar e tornar mais eficaz a solidariedade natural que existe entre nossos dois países, consistirá, pois, um serviço prestado à Humanidade".

Apoteose

Tal como acontecera na Guanabara, a recepção a De Gaulle em Brasília foi uma apoteose. Sua presença movimentou tôda a cidade. Basta mencionar que mais de dez mil pessoas aclamaram-no à sua chegada à sede da Universidade do Brasil.

RIBEIRO COSTA: DE GAULLE É EXPRESSÃO DO GÊNIO FRANCÊS

BRASÍLIA, 13 (Meridional) — O ministro Ribeiro da Costa, presidente do Supremo Tribunal Federal, na ocasião da visita daquela Côrte, de presidente De Gaulle, seria tarde pronunciou um discurso dizendo entre outras coisas:

«Salientou que os costumes franceses nos foram também transmitidos durante longo período através da atividade comercial desenvolvida intensamente entre nós, desde o Império e muito além da Instauração da República, quando disputavam o predomínio, no ramo do comércio, de um lado os portugueses e, de outro, os franceses. Sua influência masculina e feminina e nos hábitos sociais como na revelação de sua música, da literatura e artes plásticas, sendo comum o uso de matéria prima para a construção importada da França, além dos produtos de sua aprimorada indústria. Vivemos, desse modo sob sua quase exclusiva e benéfica influência e se no Império nossas ligações de modo geral, se voltavam à França onde nosso último monarca permaneceu em convívio secreto com seus escritores, poetas e cientistas ao ponto de privar da intimidade doméstica de Victor Hugo, a República fez — como concepção política — parte determinante do fator econômico e outras particularidades circunstanciais, obra decisiva de influência da filosofia positivista de Augusto Comte nesse incomparável Benjamim Constant, de cuja cátedra, na Escola Militar da Praia Vermelha surgiu tôda mobilização republicana e democrática e de seus numerosos discípulos, que aliados aos estudantes de outras escolas civis e aos intelectuais, junto do Exército e povo vieram derrubar o Império e estabelecer a República em 1889.

Não houve descontinuidade nessas relações intelectuais, artísticas, políticas, poetas e econômicas entre as duas nações e se fortalecemos na guerra de 1914-18 conjugando, vivendo, sentindo sofrendo e vibrando pela França que jurava, na ebúlo da gloriosa planície o sangue de seus heróis para preservar a civilização o espírito e a dignidade humana da ignóbil arrogância com que o pangermanismo e a brutalidade prussiana pretendiam ferozmente se impor aos países da Europa e aos povos do continente americano.

Vencida a grande refrega, a experiência não abateu o ânimo imperialista germânico e vimos acarretados lançar-se à primavera de 1940 de sangue, de ruínas de explosivos e o espanto de tôda a Europa por atos vandálicos despedindo destruição nas cidades e nas criaturas indefesas, pelo nazismo e o fascismo dominados pela insânia destrutiva. Nessa hora crucial para a França, que sentíamos, compelida, vimos elevar-se da servidão que a ameaçava o incomparável general Charles De Gaulle, cujo perfil exato se desenhava impavidamente do outro lado da Manicha, acenando ao povo francês com esperança o heróico resistência que após a humilhação com a terra ocupada, arrasada e saqueada sentiu de longe projetar-se a ação de seu general no território colonial da Argélia, onde ele constituiu o governo provisório da França Livre, para mais tarde conduzi-lo heróicamente ao território continental até libertando sua bravura patriótica na recuperação total da soberania da França.

Aí está quem acima de seu país, com glórias as marcas de grandeza e heroísmo, galvanizando o gênio francês e seu espírito heróico, sua bravura legendária, reproduzindo a figura de seus reis e imperadores, seus generais e seus soldados, o homem representativo da França moderna, que nos dias sombrios da última guerra se ergueu no nevoeiro londrino iluminado por seu ideal de resistência e salvação — Charles De Gaulle — êste grande homem, autêntico, que ora ilustra e honra o recanto desta Casa de Justiça pela sua presença, ergueu ao mundo livre, que nas horas intensas de angústias para ele se voltava confiante na sua obra prodigiosa de resgate para a humanidade».

O CENSO ESCOLAR vai levantar a situação real do ensino brasileiro. Colaborar com o Censo é obra de patriotismo.

Castelo ressalta a profunda e sólida união entre povos do Brasil e França

BRASÍLIA, 13 (Meridional) — Durante o banquete no Palácio do Planalto em homenagem ao gen. De Gaulle, o presidente Castelo Branco saudou o visitante dizendo à certa altura: "Em sua longa e festejada peregrinação avistou-se vossa ex.ª com os dirigentes sul-americanos e nesse convívio terá sentido e compreendido os problemas desta parte do mundo que já anteriormente não escaparam à alta visão de estadista, situado no campo de desenvolvimento como base da paz entre os homens. Outrossim, terá observado que na América Latina é mais ter pensar numa escala nova e diferente. E acredito haver concluído existir aqui um admirável desafio; desafio também atirado à França, que jamais se recusou através de sua extraordinária trajetória de serviço à humanidade".

Continuando disse o mal. Castelo Branco: "Ao desvanecimento pela visita do presidente a quem a França encontrou também o mais alto representante e ao entusiasmo pela presença de herói e símbolo de resistência, somase a convicção de que fiel a uma vocação universal, mas essencialmente latina, a pátria de v. ex.ª dedicará renovado vigor à cooperação na luta em que todos nos empenhamos. Nossos desígnios são comuns e nosso objetivo idêntico — visamos construir um mundo livre de privações, no qual sejam suprimidos os riscos de total destruição, sejam a liberdade e justiça social, um bem comum a todos os homens. Mas êsse propósito sòmente será alcançado quando os limitados interêsses nacionais cederem lugar aos objetivos mais amplos inspirados na sobrevivência humana e o diálogo pacífico entre todos os povos. Os gritantes desníveis econômicos entre as nações constituem um fator de inquietação no mundo moderno onde o bem-estar de alguns países contrasta com as dificuldades de muitos outros. O govêrno de v. ex.ª possui boa compreensão de que o desenvolvimento econômico inseparável do progresso social é questão predominante dos nossos dias, devendo a constante redução daquela disparidade representar a primordial preocupação dos responsáveis pelo destino da humanidade.

Estamos construindo no Brasil uma sociedade livre e justa na qual todos se beneficiem com as conquistas da ciência e da técnica. Para essa tarefa não nos faltam recursos na terra e na gente. Do mesmo modo não nos falta determinação para superar as momentâneas dificuldades ou o propósito de assegurar vigorosos processos de industrialização do país. Empenha-se o meu govêrno num trabalho decidido persistente e fecundo, capaz de proporcionar aos brasileiros condições de vida a que tem direito e correspondem às esperanças renovadas pela Revolução. Devo mesmo proclamar com certo orgulho que a determinação do povo brasileiro devolvido à nação os caminhos e ideais que não desejava afastar-se representou para o mundo democrático um reencontro com a comunidade que lhe pertence. Nesse Brasil renovado como e permanecemos fiéis ao espírito latino, essa flama cristã e democrática que vem do homem como suprema finalidade de tôdas as causas. Por isso reestruturamos fortemente no sistema de segurança continental certos sadios de contribuir para a manutenção da paz. Do mesmo modo estabelecemos, seguros bases para o direito de liberdade indispensável àquele clima de desenvolvimento mediante o qual se publicamos a independência e a soberania nacional. A Revolução, em seu conteúdo representa o mesmo ideal porque despertados pelo eco imortal e o chamamento de v. ex.ª lutaram os soldados da França livre e os combatentes da resistência. Lutra da qual com seu sangue e seu sacrifício também participaram gloriosamente os expedicionários brasileiros.

Encerrando sua oração o presidente Castelo Branco disse: «Sentimo-nos vinculados à França pela nossa formação cultural, nossas origens latina, nossos ideais humanistas de preservação da liberdade e fraternidade dentro da Justiça e democracia. Nos benefícios da multiforme cultura francesa, do intercâmbio, do comércio e das finanças nosso ideal, por duas vêzes, nos reunimos nos campos da batalha e sempre o Brasil esteve do lado da França. E' pois profunda e sólida a união entre os nossos povos. E os nossos votos são para que ela frutifique numa colaboração dedicada leal e franca, como decidido e franco tem sido nosso diálogo".

TROCA DE CONDECORAÇÕES NO PALÁCIO DA ALVORADA

BRASÍLIA, 13 (Meridional) — Em cerimônia realizada no Palácio da Alvorada, contando com a presença de ministros de Estado, representantes do Corpo Diplomático e altas autoridades, o chefe do Govêrno Brasileiro condecorou o presidente Charles De Gaulle com o Grande Colar da Ordem Nacional do Cruzeiro do Sul. E o presidente Castelo Branco, por sua vez, foi condecorado, pelo presidente francês, com a Gran Cruz da Legião de Honra. São as duas mais altas condecorações dos dois países.

Presentes

A seguir, o Chefe do Govêrno brasileiro ofereceu ao ilustre visitante um álbum de gravuras de Jean Batiste Lebré, com a seguinte dedicatória: "Presidente Charles De Gaulle tem aqui v. ex.ª a colaboração de um artista francês. Com estima e admiração — Humberto de Alencar Castelo Branco".

Enquanto isso, o governante francês oferecia ao presidente da República do Brasil um rico tapête, com belíssimo desenho.

Coroa de flôres

RIO, 13 (Meridional) — O presidente Charles De Gaulle, acompanhado do presidente Castelo Branco, deu entrada no local do Monumento aos Mortos da Última Guerra Mundial sendo executado, na ocasião, o toque de silêncio. O marechal Mascarenhas de Moraes, que ali o aguardava, foi apresentado ao gen. De Gaulle pelo presidente Castelo Branco. Logo em seguida o Presidente da França encaminhou-se para o túmulo do Soldado Desconhecido, onde depositou uma coroa de flôres e inaugurou uma placa de bronze com os seguintes dizeres: "O General De Gaulle, Presidente da República Francesa dedica esta placa à memória dos oficiais, soldados, marinheiros e aviadores das Fôrças Armadas Brasileiras, mortos no campo da honra durante a II Guerra Mundial pela causa da Liberdade e da Paz".

Biblioteca e Museu serão construídos na Praça Açorianos

Foi firmado ontem um convênio entre a Prefeitura e o Estado para a construção de uma Biblioteca e Museu, na Praça dos Açorianos.

O prefeito Marques Fernandes designou uma comissão que irá estudar o projeto apresentado na Câmara pelo sr. Glênio Peres quando desempenhava as funções de vereador. A referida comissão está constituída pelo secretário municipal de Educação, sr. Francisco M. Carboni; secretário municipal de Obras e Viação, engenheiro Moses do Carmo, e vereador Glênio Peres.

Êste grupo nos próximos dias deverá encaminhar o plano de construção da Biblioteca que levará o nome de John Kennedy e do museu, ao Conselho do Plano Diretor para aprovação.

Dr. ALDO XAVIER
PSIQUIATRIA
Andradas, 1464, sp. 142
Ed. Langer (Casa Masson)
Horário:
Das 16 horas em diante
Residência:
Trav. Ferreira Abreu, 190
Ap. 1 — Bonfim

CONVITE

A Diretoria do Clube Comercial da Tristeza tem a satisfação de convidar os seus associados para o Churrasco que será realizado no próximo dia 18 às 12 horas, comemorativo ao levantamento d acumieira da nova sede social

EMILIO MENDES
presidente.

"TELE-UNIVERSIDADE"

Hoje, 14, quarta-feira, às 22,45 horas, pelo Canal 5, TV Piratini irá ao vídeo o programa "Tele-Universidade", sendo entrevistado o

PE. JOÃO MOHANA

sôbre o tema

"CASTIGO E PSICOLOGIA"

A promoção é do Instituto Social Cristão de Reforma de Estruturas (ISCRE), sendo da VARIG o patrocínio.

AXEL

Otávio Rocha, 161
2.º andar - Fone: 44-93
Pôrto Alegre
Descontos para revendedores

LETRAS DE CÂMBIO

CRESCA

56 25% ao ano

MAIORES TAXAS

Distribuição de
CRESCAL S.A.
DISTRIBUIDORA DE VALORES
Capital: 500.000.000,
Avenida João Pessoa, 209
Sede Própria
MATRIZ: Rua do Carmo 43 - Tel. 31-1830 - Rio, GB
FILIAIS: Rio, São Paulo, Belo Horizonte, Salvador, Curitiba, Vitória, Recife, Brasília

DIARIO DE NOTICIAS

PÔRTO ALEGRE, QUARTA-FEIRA, 14 DE OUTUBRO DE 1964 — PÁG. 4

PRESENÇA DO HERÓI

O que Charles De Gaulle aprendeu nesta parte do Continente parece-nos mais importante do que aquilo que ensinará aos latino-americanos. A França reinou, com sua cultura, do México ao Prata. Mas não nos conhece. Costuma ver-nos do lado errado do binóculo. Agora, o Presidente De Gaulle teve oportunidade de olhar pelo lado certo. A primeira impressão que terá recolhido é a da impropriedade da expressão "América Latina", que, por si mesma, conduz ao êrro da falta de percepção das nuances diferenciadoras, a nosso juízo mais significativas que os traços comuns. Saberá igualmente libertar-se do chavão segundo o qual as repúblicas da América Ibérica são "colônias" dos Estados Unidos. Esse mito surgiu da extensão indébita de fatos históricos centro-americanos ao sul do Continente.

Um país como o Brasil possui uma inerradicável consciência nacional. Sua formação, que explica o "milagre da unidade" (não houve milagre, mas uma conquista ajudada pela história), revela também a fôrça do sentimento de independência do seu povo. Desde os primeiros tempos, o brasileiro soube entender o destino superior reservado ao seu país. Suficientemente protegido das arremetidas de diversas potências européias, venceu numerosas tentativas de domínio. No século passado, quando apareceu no mundo o que viria a ser uma grande potência — os Estados Unidos da América — plasmou-se um sistema continental sob a égide da Doutrina Monroe destinado precisamente a consolidar independências nacionais e não a subjugá-las. Se existem reais motivos de desconfianças nas relações entre o México e os Estados Unidos, por exemplo, o mesmo não se verifica entre o Rio de Janeiro e Washington. O Brasil não encontra motivos para temer os Estados Unidos. A história e a geografia indicam, ao contrário, um paralelismo político explorável em benefício de ambos. Mas essa convergência de objetivos há de ser tanto mais eficaz quanto mais sólida fôr a base espiritual em que se apóie qualquer esfôrço nesse sentido. A França proporciona a atmosfera sem a qual não existe o que se chama civilização ocidental. A medida da reverência norte-americana à cultura francesa traduz a solidez dos elos entre o Nôvo e o Velho Mundos e também a dos que ligam as duas partes — norte e sul — do Continente americano. A rigor, a crise da Aliança Atlântica é a da perplexidade do Nôvo Mundo diante de certos movimentos contraditórios iniciados por quem tem por função — aos olhos americanos — e por vocação falar claro.

A política externa gaullista carrega consigo uma insatisfação criadora. Assim como está — sustenta essa legendária figura que o Brasil hospeda desde ontem. O mundo caminhará para um beco. É preciso encontrar uma saída para o sistema bipolar em que assenta o precário equilíbrio mundial. Se a motivação da crítica de Charles de Gaulle parece-nos irrepreensível, o mesmo não diríamos de sua translação para o terreno prático das decisões.

Como entender, por exemplo, o alargamento de áreas de entendimentos até abrangerem o tiers monde se, de Paris, pai dessa criança, parte também o exclusivismo do Mercado Comum Europeu, em nome do qual foi vetado o ingresso da Grã-Bretanha na Comunidade regulada pelo Tratado de Roma? Como entender posições como a assumida pelo Ministro das Finanças da França, Sr. Valéry Giscard d'Estaing, na recente reunião do Fundo Monetário Internacional, em Tóquio, onde a tese francesa consistiu em transferir a um clube cada vez mais fechado as decisões sôbre os problemas de liquidez internacional? Como entender, após o aperto de mão entre franceses e alemães, e da cerimônia solene na catedral de Reims, onde se encontraram Konrad Adenauer e Charles de Gaulle, que nasçam divergências profundas entre Paris e Bonn? Como entender a manobra ousada do reconhecimento, pelo Quai d'Orsay, do govêrno de Pequim, sem que isso tenha sequer levado — ao contrário — um clima de paz ao Extremo Oriente? Como entender o paralelismo de atitudes entre Paris e Pequim, ao se recusarem ambos a firmar o Tratado de Moscou de proscrição parcial das provas nucleares? Como, finalmente, entender que se proponha uma aliança ampla se a aliança restrita, por exemplo, em tôrno da OTAN, vem sendo minada pela desconfiança? Aliar-se é confiar.

Não há outro país que possa com mais eficácia acolher e divulgar a mensagem francesa neste Continente do que o Brasil. Para isso conjuga dois fatores: o grande pêso específico de subcontinente, à tradição de francesismo ímpar. Há dois anos, em São Luiz do Maranhão, cidade a 8 de setembro de 1612 por Daniel de la Touche e La Ravardière, houve algo bem expressivo. A população da cidade veio às ruas, ao som da "Marselhesa", para glorificar os "invasores franceses" expulsos da terra pelos maranhenses há mais de três séculos.

A França aqui imperou culturalmente sob D. Pedro II e, depois, proclamada a República, através da influência de Auguste Comte. Formou, com suas missionárias, gerações sucessivas de mães de família dêste País. Eis um patrimônio valioso a explorar. Como? Em primeiro lugar, ouvindo-nos, Charles de Gaulle, se veio, para, in loco, aprender como fazê-lo, terá êxito em seus planos. Se, porém, preferir agir unilateralmente, fracassará.

A latinidade, tal como a conhecemos, é uma fôrça que freia o desenvolvimento, pois a sua forma ibérica, imperante nesta parte do mundo, caracterizou-se pela idiossincrasia à industrialização. Será facílimo entendermo-nos com os defeitos latinos e difícil assimilarmos as qualidades anglo-saxônicas. Essa idéia não é estimulante, mas não pode ser ignorada. Assim, a tecnologia francesa contemporânea poderia contribuir para a retificação daquela maneira de ver a latinidade nesta parte do mundo. Hoje existem vinte vêzes mais técnicos franceses na África do que na América Latina.

Preferimos escolher "assuntos delicados" para esta mensagem de saudação a Charles André Joseph Marie de Gaulle. Do visitante aprendemos, entre outras cousas, ao uso da franqueza, mesmo quando essa possa parecer rude. Êste jornal, de 1827 a 1890, foi propriedade de franceses. Tem contribuído, em quase século e meio, para a causa do bom entendimento entre Brasil e França. Não precisaríamos repetir elogios que a história já catalogou ao estadista que ora nos visita. Mais do que qualquer de seus compatriotas vivos, Charles de Gaulle encarna aquilo que devemos à pátria de São Luiz. Um Pascal ou um Descartes são credores de tôda a humanidade.

Quando, em março último, o General de Gaulle visitou o México, o quadro político da América do Sul era outro. No Brasil imperava a irresponsabilidade, tal como na França dos últimos dias da IV República. No Chile, a possibilidade de uma vitória eleitoral comuno-castrista ampliava-se. Hoje, a situação é bem outra. Vive o Brasil o seu "gaullismo" tropical; o Chile, com a eleição de Eduardo Frei, não cairá sob o domínio da extrema esquerda. Agora, um entendimento com a França poderá ser isto mesmo: um entendimento com a França. Anteriormente, o estreitamento de relações com o Govêrno de Paris seria traduzido menos com um ato construtivo do que um gesto contra os Estados Unidos.

Desejamos que esta viagem do herói contribua para a ocorrência de algo necessário: o conhecimento pelos franceses do que é a América Latina. E que venham a distinguir, na multiplicidade, a extensão do papel da singularidade brasileira no mundo.

Os bons negócios fazem os bons amigos

Theophilo de ANDRADE

É um grande, romântico e simpático Charles De Gaulle que visita a América do Sul chegando-nos de longos braços abertos, como se quisesse apertar contra o peito os nossos povos, que se tornaram independentes há século e meio, sob a influência da Revolução Francesa e que têm procurado marchar na senda da história à guisa dos princípios proclamados em 1789.

Na verdade, os países latino-americanos devem à França as idéias generosas da democracia, e também a oportunidade histórica da sua independência pois não fôra o aparecimento do caporal corso, que fez tremer os tronos da Europa e que pôs em xeque a Espanha e ensejou a dinastia dos Bragança para o Rio de Janeiro, a independência teria demorado muito mais e os seus custado mais lágrimas e muito sangue. No Brasil com exceção da Bahia, não custou vidas. Decorreu de uma hábil manobra política de José Bonifácio que conseguiu conquistar para a nossa causa exatamente o príncipe ardente, habilíssimo e generoso que preferiu ser o nosso Imperador constitucional e aqui mesmo, a nossos algozes de Lisboa.

Mas a França não foi o único elemento, tanto do ponto de vista ideológico quanto do político, a contribuir para a independência dos povos latino-americanos. Igual importância teve a Revolução dos Estados Unidos que precedeu a Revolução Francesa e que criou, em solo da América, a República democrática, antes da queda dos Borbons. E ainda teria voltado ao status quo antes depois do Congresso de Viena, não fôra ter o Presidente James Monroe descoberto a geopolítica século e meio antes dos modernos geógrafos, com a proclamação de sua doutrina dirigida, de sorte, contra uma tentativa russa de estabelecer-se na costa do Pacífico. Mais importante ainda foi a decisão da Inglaterra por motivos comerciais, de impedir com a sua frota — que desde Trafalgar, dominava os mares — a recolonização da América Latina como pretendiam os estadistas da Santa Aliança com Metternich à frente.

Estes fatos são aqui lembrados porque não é sábio esquecer a história que envolve as grandes soluções políticas. No primeiro século de independência estiveram as nações ibero-americanas sob uma espécie de colonialismo cultural francês, no sentido mais amplo. Tão amplo, que Napoleão era o herói predileto de quasi geral e erguer nos Andes e que achava mais fácil resolver os problemas políticos com golpes de stil de Brumário, em benefício próprio. Originaram-se daí os pronunciamentos que foram a base do caudilhismo. Note-se porém, que todo aqueles generais trasiam as palavras liberdade e democracia, em seus lábios e nenhum se reconhecia um ditador ou um tirano. Ao contrário, procuravam justificar o seu poder através de eleições fabricadas pela espada.

No Brasil a evolução foi diferente. Aqui, embora falemos de independência, houve, no verdadeiro sentido da palavra, uma separação pois o regime foi a monarquia constitucional, dentro do figurino da revolução liberal do Pôrto que dera Carta Constitucional a Portugal.

Naquela época as idéias políticas foram no Brasil, preferentemente, de origem inglêsa, culto parlamentarismo copiamos, com a única diferença de que na Inglaterra havia eleições verdadeiras, e aqui os gabinetes eram nomeados pela intervenção do Poder Moderador com eleições feitas pelo govêrno pois Pedro II foi um homem extremamente sensível à pressão da opinião pública e depunha os ministérios quando se encontravam gastos. A influência cultural porém, era caracteristicamente francesa, dentro do estilo afrancesado com a Missão que o Príncipe Regente D. João mandara vir de França a despeito de haver sido tangido de Lisboa pelos exércitos de Junot.

Esta influência, depois, distendeu-se também ao mundo dos negócios nos primeiros anos da República e permaneceu ativa, até o advento da primeira guerra mundial entrando em declínio então, pelo surgimento dos Estados Unidos, que haviam tornado o centro do capitalismo mundial, deslocando a influência de Paris e Londres.

A vinda do General Charles De Gaulle pode ser considerada como uma tentativa de restauração da situação existente antes da primeira guerra mundial agora que a Europa se refez do desastre da segunda graças ao Plano Marshall (como se realizara da segunda graças ao Plano Dawes) e Paris voltou a ser um centro financeiro de primeira ordem.

Acontece, porém que o êxito de sua missão está na razão direta da maneira por que se possa apresentar como um bom caixeiro-viajante, isto é um bom agente de negócios. Porque é uma constatação muito velha esta de que as relações culturais seguem nas pegadas das caravanas de comércio. Não é por outro motivo que hoje em dia o nosso estilo de vida está sendo ditado pelos americanos com o automóvel, o rádio, a televisão, a produção em massa tudo muito bem ajustado pelos livros e filmes americanos. Mais do que isso aí está a "Aliança para o Progresso", que é uma espécie de "Plano Marshall" para a América Latina embora nos esteja sendo oferecido com atraso de pelo menos dez anos.

O general Charles De Gaulle não tem certamente nada parecido com a Aliança para o Progresso a oferecer-nos. E o que d'argent par diamours um estado francês. Como poderá pensar êle em vender-nos a sua idéia de uma terceira fôrça fora dos dois grandes blocos em que está facilmente dividido o mundo se não tem sem pode ter uma fôrça militar e econômica a contrapor-lhes do mesmo poderio. Sobretudo porque o mundo ocidental, dentro do qual está por determinismo geográfico incluída a América Latina não pode ter pela sua formação histórica alternativa entre o mundo da liberdade e do escravidão. Estamos no mundo da liberdade e não queremos — como não há de querer a França — ser dêle. Correríamos o caso daquele rei de Macedônia que cometeu o êrro de rebelar-se ao lado de Cártago contra Roma, o que lhe custou a liberdade de seu país e de sôrte a Grécia.

Mas não é somente isso. Os países da América Latina — especialmente o Brasil — têm com a França uma questão muito séria que é a do Mercado Comum Europeu não pela união aduaneira concretizada, mas pela participação das antigas colônias francesas que gozam ali de preferência aduaneira. É uma preferência muito alta sobretudo em relação ao café. A ser mantida serão os mercados dos países fechados aos produtos nos nossos produtos de base e matérias-primas. Enquanto isso no mercado dos Estados Unidos não há discriminação alguma. Como será possível pensar em estreitar as relações econômicas — e políticas — com a França se é êle o empêcilho maior à penetração do Mercado Comum dos produtos com que pagamos as nossas importações?

Não é possível, nas relações internacionais pensar em têrmos de amigos negócios à parte. Ao contrário a base de qualquer negociação é a francesa: «Pas d'argent, pas d'amours».

O que não nos impede de dar vivas ao grande Charles e de achá-lo um tipo de um colorido formidável.

O ALTO VISITANTE

Barreto Leite FILHO

A chamada política, que é em última análise de circunstâncias, pois a política é a arte de operar sôbre as circunstâncias dentro das circunstâncias, tende com freqüência a deixar em segundo plano a significação essencial de certos acontecimentos, quando êstes se projetam para além das contingências que lhes deram lugar e adquirem aquele alcance a que costumamos atribuir um sentido histórico. A visita do general De Gaulle à América do Sul, e já agora ao Brasil, pois ao nosso País chegou ontem o líder francês, tem sido examinada e discutida provàvelmente de todos os pontos-de-vista possíveis, à luz dos fatores que lhes permitiram empreender uma política externa original pelo abandono de certas convenções a que o mundo se tinha habituado desde o fim da guerra. No dia da sua chegada não devemos esquecer, entretanto, alguns dos elementos que lhe conferem uma importância maior do que a decorrente das suas relações com os dados mais estritamente objetivos e por isto mesmo transitórios da situação internacional.

É a primeira vez que um chefe de Estado francês nos visita. E sem dúvida não apenas por coincidência, ocorre ser, tanto quando o senso das avaliações seja facultado a um contemporâneo presumivelmente a maior figura produzida pela rica história de França, desde a Revolução e do Império. Clemenceau estêve no Brasil não estava no poder. Dizia-se, ao tempo da Segunda Guerra Mundial, que De Gaulle considerava o seu papel como análogo ao de Clemenceau, na Primeira. Depois disto, teve tempo de aumentá-lo em vários sentidos. É muito difícil e temerário comparar duas grandes figuras para estabelecer qual seria a maior. Dentro de uma perspectiva que já se vai tornando suficiente, parece forçoso reconhecer que Clemenceau teve a seu cargo uma tarefa mais limitada e, apesar de tudo mais simples, na ordem dos empreendimentos supremos. Para êle tratava-se sobretudo de levar a França a reagir, inspirando-se na imensa reserva de seu heróico passado. O general De Gaulle teve, por assim dizer, de recriá-la quase fisicamente, pois todo o seu nobre território estava ocupado pelo inimigo e os homens que a derrota "numa batalha" havia levado ao poder pretendiam induzir o seu povo a renunciar à ignominia. Mas Clemenceau recaiu sôbre os seus altos ombros a incumbência de criar a França moderna, verdadeiramente a França do presente e do futuro, despejando-a dos seus apêndices coloniais que, em tempos como os nossos se transformem em grilhões do progresso, para devolver-nos a imagem da França clássica, França só França, "Mestra das Artes e das Armas", um dos mais poderosos projetores da cultura, através dos séculos.

Para voltarmos por um momento aos aspectos circunstanciais da sua visita, cabe assinalar que esta cresce de significação justamente porque De Gaulle é um realista, ou seja, um homem de Estado que não age senão para atingir objetivos da mais perfeita nitidez e de importância suficiente para engajar o seu esfôrço. Nos discursos a serem trocados falar-se-á muito e com a mais rigorosa exatidão, na velha aliança intelectual que liga o Brasil à França. É uma aliança que, confesso, com surpêsa para mim, sobreviveu a tôdas as vicissitudes da guerra. Os homens da minha geração, diria antes, até à minha geração, aprendiam, no Brasil, a pensar em francês, pois salvo alguns casos isolados, em áreas isoladas, no máximo em certos períodos isolados, os livros em que nos chegava o pensamento universal eram livros franceses, no original ou em traduções, dado que a literatura em língua portuguesa, ainda, até há uns trinta ou quarenta anos, não continha muitas obras de pensamento puro, e ainda hoje não se distingue pela sua riqueza neste terreno. Com o isolamento da França, durante a guerra, romperam-se as velhas conexões intelectuais, com a mais penosa sensação de angústia, dos dois lados, e tornou-se indispensável recorrer ao inglês. Seria de crer que as gerações mais jovens houvessem perdido o contato com a língua de comunicação dos seus predecessores. Verifica-se, porém, que junto com o inglês, o francês reocupou as suas posições anteriores, no Brasil e no resto do mundo, e não raro acontece que esta posição tenha voltado a ser a principal, na facilidade de leitura e de emprêgo, em cada espírito ansioso de conhecimentos.

Mas tôda essa tradição de influências intelectuais não bastaria para atrair a estas margens meridionais do Atlântico um grande chefe francês em pleno exercício do poder, com as suas responsabilidades. Esta viagem sem precedentes estava reservada ao realismo do general De Gaulle. É um tipo de realismo que tem sido objeto de dúvidas porque escapa às categorias familiares. E o realismo especificamente moderno do espírito que encara os dados concretos em têrmos de utopia e os transforma, pela ação da inteligência e da vontade para fazer da utopia realidade. Quando De Gaulle identifica a França com algo mesmo é porque se identificou antes com a França. E a França com que se identificou desde que atingiu a idade consciente não é a França das contingências, é a França eterna que surge da sua história como um País ao mesmo tempo vivo e lendário, presente e ideal. Mas, com isto, consegue restabelecer, no tempo, a imagem luminosa da eternidade francesa.

PRINCIPAL GARANTIA DA LATINIDADE

Austregésilo de ATHAYDE

Há hoje aqui um grande encontro da latinidade. A França, pelo seu presidente, vem trazer ao Brasil nova afirmação de uma amizade fraterna, da qual muito pode ainda esperar o mundo.

É como irmã mais velha e cheia de maiores responsabilidades que recebemos da França, na pessoa do general De Gaulle.

O nosso propósito comum é o de defender e expandir os ideais daquelas maravilhosas raças meridionais da Europa, a que devemos, além do idioma, os títulos de uma cultura insubstituível.

★

Teniamos em mente que o Brasil é hoje, sob alguns aspectos fundamentais, a maior nação latina, e a caminho de se qualificar entre as maiores e mais poderosas potências da história moderna.

Estamos em marcha batida para êsse destino e nada nos afastará dêle.

Queremos que a França nos ajude, com os recursos que possa mobilizar, a alcançarmos mais ràpidamente uma liderança que nos cabe e de que não abriremos mão.

★

Na América Latina não cederemos a ninguém os títulos que nos asseguram o direito de tomar caminhos próprios.

De Gaulle dá o exemplo de como deve proceder uma nação consciente dos valores que encarna.

O que nos convém neste hemisfério é o ideal pan-americano de igualdade entre todos os povos.

A latinidade não pode ser invocada para dividir a América, e sim para torná-la mais forte, na diversidade da sua cultura. França e Brasil firmam-se na esperança de um futuro cada vez maior para a latinidade.

O Brasil é a principal garantia dêsse futuro.

A incompreensão do nosso sistema eleitoral

Otto PRAZERES

A investidura em múltiplos mandatos, vagos em virtude das cassações e por outros motivos, por novos titulares, suplentes em diversas legendas ou partidos — veio, mais uma vez, demonstrar que nosso sistema eleitoral não foi ainda bem compreendido mesmo pelas pessoas cultas e pelos jornalistas incumbidos das sessões parlamentares.

É assim que se explica e estranheza e mesmo as críticas relativamente aos novos eleitos por representarem votos quantos foram cassados para a legenda ou chapa do partido.

Quando um eleitor vota indicando um nome dêle vota em todos os nomes que compõem a chapa.

A indicação de um nome, com outro, eleito. Significa que o eleitor deseja ou prefere que o indicado seja investido numa das cadeiras que, por vacatura, sejam conquistadas pelo partido. Representa uma preferência e nada altera a votação geral do indicado. Indicado, ou não, todos os candidatos têm o mesmo número de votos.

Não tem procedência, portanto, as críticas sôbre a investidura nos mandatos com pouca quantidade de indicações pessoais.

A reforma da lei eleitoral em estudo deve atender a um dos princípios essenciais do sistema instituído no país. A eleição tem início na organização das chapas. O eleitor, de uma chapa recebe um mandato imperativo, qual seja de agir de intimo acôrdo com êste partido, tendo sempre em vista o respectivo programa.

O diplomado não pertence a nenhuma pessoa, pois da revista teatral TIM-TIM POR TIM-TIM, que tanto divertia os plebeus de Portugal e do Brasil nos últimos anos do século que se foi e primeiros anos do século presente e na qual figurava uma personagem que ia de galho em galho e de flor em flor de braço dado mais com o interesse.

Tenda mandato um mandato, não pode ser, por o braço do partido de que é portador de um diploma. Se discorda, deve renunciar para que venha exercer o mandato um portador mais fiel. A corrente de opinião que o elegeu não pode ser prejudicada e nem deve ser desobedecida a nossa lei eleitoral.

É êste um ponto importante ou básico a ser considerado na reforma eleitoral em estudos.

Outro ponto de valia para que seja considerada a existência de um partido será na prerrogativa de que êste partido tem uma massa de eleitores que lhe dará direito de tomar parte no pleito, organizando a sua chapa.

É, ausente que merece estar artigulta.

BRASIL, PAÍS EXÓTICO

Dinah Silveira de QUEIROZ

não sempre muito sera para Smith algum número de Revista "Noir et Blanc". É demais dessa boa publicação, certas reclamações sôbre o Brasil.

Fim sabendo, por exemplo de acôrdo com uma informação mais clara, que no Brasil se põe coelhos à janela, em pequenas gaiolas. O relatório diz que isto não é diversão, não são coelhos domésticos, nem se trata, como o leitor poderia pensar, de alguma superstição. Um sábio brasileiro teria descoberto que os coelhos afastam os mosquitos, livrando assim a casa da praga. "Por esta maneira, tôdas as casas brasileiras têm coelhos à janela".

O Brasil continua seu grande alcançar os sessenta milhões de habitantes, um país onde a miséria perdura, exportando das fazendas mais deliciosas. De onde terá partido esta louca afirmação de "Noir e Blanc"? Algum estudioso brasileiro teria descoberto de tal sistema e a coisa, tão realista que não não conhecemos ao próprio Brasil, acaria lá fora desta maneira surpreendente? Procuro lembrar-me em algum lugar do interior pelo menos. Lembro vista coelho pendurado numa gaiola à janela. Não, jamais vi coelho assumindo à janela de qualquer casa.

A fazer tal declaração, ao que nos parece, é que já vi por algumas vêzes, a mesma gaiola pendurada à janela de uma casa. À Travessa Sua e Lavradio. Foi a casa não e ao pôrto perdido pela heteroadeira.

A outra curiosa informação sôbre o Brasil — está cheia de lavada — isto é, com parágrafo de uma experiência sôbre o Duque de Windsor, que ia a ponta de ser perdoado e de voltar com a Duquesa para a Inglaterra.

Mas o nível de estilo musical teria tido uma semelhança atitude que desgostava o rainha. E que êle fôra visto, várias vêzes, com um brasileiro banido de sua terra por corrupção e condenado à dez anos de cadeia. Até onde vai a fantasia nesta sonhos "informação"? Que me lembro existiam "cassados" em Portugal condenados a dez anos de cadeia... não sei de ninguém.

Na novelesca história de um homem que deixou a rosa para casar com uma mulher duas vêzes divorciada, apesar existir esta nova e malandrinha fato: perdoado, divorcia-se, já velho, à sua pátria bem amada, mas ele que carga um endemoniado brasileiro o pôs todo a perder. Quem será êle? Ou por ora, será tão verdadeiro quanto o sujeito bandeiro dos jornais que conserva para si todos os mais quinze dia sem casa, e dizem a família em pena? Se alguém conhecer de alguma coisa a respeito, que escreva à revista pois — verdade ou lenda — a bem capaz que tenhamos algo de vida, ou também do Inglaterra.

• O MURO

MAIS estupenda e gente alemãs nenhum de fugir de Berlim Oriental a nível de um túnel que cavaram sob o muro com as suas próprias mãos.

A fuga pela liberdade dessas alemães, que deram diariamente a vigília e os tiros dos policiais comunistas, é um grito para despertar a consciência de tôda a humanidade.

O mundo não pode se conformar com a idéia de que um abismo [illegible] dividindo cidades, milhões de seres humanos aprisionados.

É rigorosamente isto o que se passa na "Cortina de Ferro" e que se evidencia ùltimamente cada vez que um alemão é metralhado pelos Vopos ao tentar transpor o muro, ou quando famílias inteiras conquistam a liberdade burlando a terra. Diante do muro de Berlim não há neutralidade possível e talvez seja por isso mesmo que os crimes que ali se cometem contra a humanidade não [illegible] a revolta da maioria "intelectuais progressistas".

Êstes intelectuais que se dizem avançados permanecem pelo silêncio com o regime mais reacionário e obscurantista que existe na face da terra. A denúncia do comunismo como um sistema de opressão é um dever de todos os homens livres, pois o é também impedir por tôda as formas que um regime policialesco e brutal se implante em nosso [illegible].

DIÁRIO DE NOTÍCIAS

Orgão dos Diários Associados

Diretor-responsável: ERNESTO CORRÊA
Redator-chefe: NELSON DIMAS FILHO
Circulação: Rua São Pedro n.º 733 — Fone 5-00-31
SUCURSAIS: Rio de Janeiro — Rua Francisco Bernardo n.º 1 — 2.º andar — Fone: 42-5053 e 42-6091
São Paulo: Rua Boto de Abril n.º 730 — 6.º andar Fone: 34-8277 e 34-6181; Belo Horizonte: Rua Goiás n.º 56 — Fone: 2-0944; Recife: Praça da Independência n.º 12 — Fone: 7726; Brasília: Avenida W-3 Setor Gráfico — Fone 5-0450

ASSINATURAS: Via Aérea — Ano 15 500,00 Semestre Cr$ 8 200,00
Assinatura Capital e Interior (Via Rodoviária) Ano Cr$ 12 000,00 — Semestre: Cr$ 6 500,00
VENDA AVULSA: Domingo: Cr$ 100,00
Dias úteis: Cr$ 50,00

NOTAS POLITICAS

VISITA DE MAURO BORGES: MENEGHETTI USA DIPLOMACIA

— Apesar de pertencermos ao mesmo partido, o PSD não tratamos e não tratamos de assuntos políticos — declarou na tarde de ontem o governador Ildo Meneghetti sôbre os seus dois encontros e o almôço que ofereceu ao governador Mauro Borges de Goiás, que se encontra em nosso Estado. O governador Ildo Meneghetti esclareceu que o sr. Mauro Borges não se encontra em visita oficial e que "o convidou para almoçar na Churrascaria Hércules, a fim de dar um tôque informal ao almôço como hama convidado anteriormente o financiador Lincoln Gordon para um galeto em outro restaurante da cidade"

O deputado Alexandre Machado (PSD), porém, foi caustico, ontem, à tarde, falando na Assembléia. Entre outras "amenidades" o "rebelde" pessedista foi envolvendo o secretário das Obras Publicas no assunto dizendo:

Mauro Borges, de que ele seria mal recebido no Rio Grande

— Não endosso as considerações contra o governador Mauro Borges de que ele seria mal recebido, no Rio Grande do Sul, porque, ainda êstes dias, o Govêrno deu provas de que considera aquêles que tomaram posição idêntica à do Governador Mauro Borges, destinando o Secretario de Obras Publicas, precisamente ao deputado que, em nome desta Assembléia entregou o diploma de cidadão rio-grandense ao Governador de Goiás e também, ao "General da Legalidade" e general Machado Lopes"

PTB DE P.A. AMEAÇA REESTRUTURA À REVELIA DA EXECUTIVA ESTADUAL

Não foi realizada a anunciada reunião da executiva estadual do PTB na noite de ontem. O deputado Siegfried Heuser sòmente às últimas horas da tarde chegou a Pôrto Alegre, resolvendo transferir o ato provavelmente para sexta-feira. Por isso continua o impasse dentro do PTB: ainda sem Delegados Especiais à prometida reestruturação do Diretório Metropolitano do PTB. Por outro lado, os líderes do trabalhismo local, principalmente o vereador Pessoa de Brum estão dispostos a rebelar-se contra a executiva estadual que a têm, "já está agindo com má vontade com o Diretório Metropolitano". Assim sendo, tudo indica que a reestruturação do Diretório Municipal poderá ser feita à revelia da executiva estadual a não ser que o deputado Siegfried Heuser consiga apaziguar os ânimos, tendo em vista que os reclamos são bastante intensos havendo, inclusive, uma carta assinada por todos os membros da Comissão Especial endereçada ao presidente do PTB gaúcho.

CÂNDIDO VIAJOU AO RIO

Viajou ontem à noite ao Rio de Janeiro o deputado Cândido Norberto, que faz parte do Conselho Deliberativo da União Parlamentar Interestadual. Motivo: tratar dos detalhes do próximo Congresso Nacional de Parlamentares a realizar-se em Goiânia. Levou carta do presidente Solano Borges ao atual presidente da UPI, que é o presidente da Assembléia Legislativa da Guanabara, para vir a Pôrto Alegre como convidado especial do legislativo gaúcho.

MUCIO RELATOU AO MTR

O sr. Múcio de Castro, presidente do MTR de Passo Fundo, manteve ontem uma reunião reservada com a executiva estadual renovadora e com a bancada de deputados. Tal reunião serviu para explicar a posição do MTR de Passo Fundo quanto à intervenção na Sociedade Pró-Universidade, defendida pelo Prefeito Menegaz.

Tudo indica que uma Nota Oficial sôbre o assunto será hoje divulgada pela direção estadual do MTR, fixando a posição do partido sôbre o problema.

ALEXANDRE PREOCUPA O PSD: GLICÉRIO VAI PROCURÁ-LO

Sob a presidência do sr. Glicério Alves, teve lugar ontem uma reunião da Mesa Diretora do PSD com a bancada estadual. O principal assunto foi a análise das posições que vem assumindo no Legislativo aquêle representante pessedista, que vem apresentando projetos de repercussão política sem consultar o partido. Ficou decidido que o sr. Glicério Alves irá conversar com o deputado Alexandre Machado, a fim de tentar reconduzi-lo ao redil partidário. Esse encontro deverá ocorrer ainda esta semana.

Por outro lado, também ficou acertado que doravante serão realizadas às terças-feiras reuniões entre a Mesa Diretora e a bancada estadual, para uma melhor coordenação de atividades políticas partidárias.

O deputado Alexandre Machado, ao tomar conhecimento ontem pela imprensa matutina de que seria alvo dos debates — não compareceu à reunião para deixar seus companheiros à vontade.

• PONTO MORTO

● O governador Ildo Meneghetti nada quis dizer ontem sôbre a nota oficial do governador Carlos Lacerda, ignorando a presença do Presidente De Gaulle no Rio de Janeiro e não comparecendo à sua chegada.

● Isto fez que na Assembléia os deputados do PTB "atirassem as baterias" contra o governador guanabarino, classificando tal ato de "falta de educação".

● Mas mesmo assim as galerias do Legislativo Estadual continuam com poucos frequentadores, e os que lá aparecem diàriamente são os "habitues" ouvintes dos debates.

● Interessante é que os deputados do PTB estão apoiando integralmente ao Presidente Castelo Branco na questão do Estatuto da Terra, enquanto os deputados do Govêrno chamam-se ao silêncio.

● Aliás a bancada governista anda muito ausente do plenário, principalmente depois da chamada e Ordem do Dia, quando já está garantido o "jetton".

● Ontem, por volta das 16,30 horas, apenas estava no plenário um deputado da ADP, presidindo os trabalhos o dep. Gregório Beheregaray da UDN.

● A bancada do PTB reune-se hoje para estudar a sua posição face ao chamado "Fundo R.S." que terá a sua urgência solicitada ainda hoje à tarde pelos líderes da ADP.

● — Desde a minha infância sempre tenho sido um desportista — declarou ontem o governador Ildo Meneghetti ao assinar a Mensagem que enviará ao Legislativo propondo a criação do Departamento de Esportes do Estado.

● Em Pôrto Alegre, tratando de problemas de sua comarca o vereador Tiarajú Pacheco, de São Sepé.

● O deputado Waldir Lopes (PTB) tornou conhecimento através do "Jornal do Brasil", de que fôra absolvido de um I.P.M. no Rio sem saber que estava indiciado no mesmo, pois nunca foi chamado para nada. O deputado em questão é primo do Ministro Costa e Silva e foi ex-diretor do Instituto Nacional do Mate.

Em destaque

tudo indica que a bancada da UDN gaúcha irá protestar veementemente hoje contra o PSD pelo fato de o deputado Alexandre Machado ter criticado o deputado Syseval Guazzelli, titular da Secretaria de Obras Publicas. Vão refutar as críticas e exigir que o PSD chame a atenção do seu agressivo representante.

JOTAKÁ

PALÁCIO PIRATINI

CONCESSIONÁRIAS: MENSAGEM DE CASTELO AO GOVERNADOR

O governador Ildo Meneghetti recebeu ontem do presidente Castelo Branco o seguinte telegrama:

"Vosso telegrama de congratulações pela aprovação do projeto-de-lei autorizando a compra das concessionárias muito me sensibilizou. Estou certo de que tal solução consulta os interêsses do nosso País. Cordiais Saudações. (a.) — Marechal Humberto Castelo Branco, presidente da República"

Visita

Na tarde de ontem estêve em visita ao Palácio Piratini um grupo de 60 alunas da Escola Normal Nossa Senhora de São Carlos da cidade de Caxias do Sul. Encontram-se nesse normalistas em viagem de estudos percorrendo faculdades, fábricas e repartições públicas.

No Palácio Piratini, acompanhadas da professôra Nayde Bordini, secretária particular da sra. Judith Meneghetti, tiveram o ensejo de conhecer a sede de govêrno estadual, obra arquitetônica das mais belas do Brasil. Chefiando o grupo encontra-se a Irmã Almiriam coordenadora geral do Curso Normal da referida escola.

VARIZES E HEMORROIDES
DR. CAROTENUTO
CRISTOVÃO COLOMBO, 369
HORÁRIO 10 às 12 e 3 às 7

HOMENAGEM A SOLANO BORGES

O deputado Francisco Solano Borges, presidente do Legislativo festejou domingo último mais um aniversário natalício. Por êste motivo, foi homenageado segunda-feira última, pelos integrantes de seu gabinete que lhe ofertaram um cartão de prata. O deputado Solano Borges teve palavras de agradecimento e elogio aos seus auxiliares mais diretos pela colaboração que vem dando a fim de que o mesmo possa levar a bom término a alta missão de dirigir aquêle Poder. No plano superior, momento em que o cap. João Canet, assistente militar da presidência, fazia a entrega do cartão de prata, com que os servidores do gabinete homenageavam o presidente Solano Borges. Na outra foto, palestra proferida pelo presidente do Legislativo, às alunas do Colégio Nossa Senhora dos Anjos desta Capital. O deputado Solano Borges falou sôbre a Constituição Federal, Ato Institucional e suas implicações

JORNALISTA ESPANHOL ELOGIA P. ALEGRE E A SUA IMPRENSA

O jornalista e escritor espanhol Sabino Alonso-Fueyo, diretor do jornal "Arriba", de Madrid, que recentemente esteve em Pôrto Alegre, sob os auspícios do Instituto de Cultura Hispânica, enviou ao jornalista Alberto Andre, presidente da ARI, a seguinte mensagem:

— Ao reintegrar-me nas minhas tarefas da direção do periódico "Arriba" desejo que um dos primeiros atos seja esta correspondência a V. S.ª, para apresentar meus agradecimentos por tôdas as atenções de que fui alvo nesta bela cidade de Pôrto Alegre, tanto ao amigo, como a todos os jornalistas que, tão gentilmente, me receberam. Minha breve convivência com todos jamais poderei esquecer. Como tenho afirmado que o jornalista é o tipo humano e permanente mais universal que existe, em Pôrto Alegre se aprecia, como em nenhuma outra parte, esta categoria humana do jornalista.

Apreciei na consciência jornalística de Pôrto Alegre o máximo respeito aos direitos da pessoa humana, a máxima compreensão para com os valores espanhóis e o sentido mais autêntico da democracia e da liberdade, termos êstes tão equivocamente utilizados no mundo, mas tão acertadamente interpretados pelos jornalistas dessa encantadora cidade, que posso apresentar como exemplo dos jornalistas latino-americanos. Receba, meu caro André, o testemunho da melhor amizade e me reconheça como um amigo recente de todos, mas velho numa comunidade de afetos e de ideais que nos unem de forma incisiva".

Quadro Social

Foram incluídos os seguintes: Décio Azambuja Ilha, João Ricco e Manoel Rodrigues Carreiro, todos de Passo Fundo. A Secretaria está comunicando que os interessados em diversas propostas devem comunicar-se com a entidade, a fim de completar documentação.

Reuniões

Estão convocadas as seguintes reuniões: 1 — Diretoria, quarta-feira, às 17,30 horas; 2 — Conselho Fiscal: segunda-feira, dia 19, às 20 horas; 3 — Conselho Deliberativo, para a precisação de reforma estatutária: dia 28, às 10 horas.

Pequeno Jornaleiro

8 horas dos diretores da entidade farão, êste ano, o Natal do Pequeno Jornaleiro, em colaboração com a Fundação Darcy Vargas, mantenedora da Casa do Pequeno Jornaleiro. A fim de organizar a comissão central e executar o programa a ser elaborado, estão as mesmas sendo convocadas para uma reunião, a ter lugar na Biblioteca da Casa do Jornalista, quarta-feira da semana vindoura, dia 21 corrente, às 17 horas.

Biblioteca

Foram recebidos mais os seguintes volumes: do Serviço Informativo e de Relações Públicas do Consulado norte-americano: O Homem e Suas Ferramentas, de William A. Burns; Planeta Terra, de Patricia Lauber; Os Conquistadores, de Alen Veswald e Frank Clark; A Terra em que Vivemos, de Ruth Moore; a Navegação na Era do Jato, de Robert Wells; Histórias de Jack London; A Vida de Lyndon Johnson, de Booth Mooney; Histórias de Bret Harte; A Marinha Norte-Americana, do Comandante Edmund Castillo; Desenvolvendo a responsabilidade na Criança, de Constance Forter; Como Trabalhar com Grupos, de Harleigh B. Truker e Andrey T. Truker; A Sociedade Inacabada, de Herbert von Book; Panorama da Química, por diversos autores; Momento Decisivo, de Lyndon B. Johnson; Grandes Debates da Política Exterior Norte-Americana, por Ernest R. May.

Editora Globo: A Suspeita, por Friedrich Dürrenmatt; Nau dos Insensatos, de Katherine Anne Porter.

Daniel Faraco virá inaugurar 1.ª FEBIC

A direção da 1ª Feira Sul-Brasileira de Indústrias da Construção (FEBIC) recebeu ofício do Ministério da Indústria e Comércio confirmando a vinda do titular daquela Pasta, sr. Daniel Faraco, para inaugurar a importante mostra, sábado próximo, às 18 horas.

Ao certame comparecerão, também, o ministro Mário Thiebau das Minas e Energia, o governador Ildo Meneghetti, prefeito Célio Marques Fernandes, cmt. do III Exército, gen. Justino Alves Bastos e outras autoridades.

A exposição ocupará três andares da Escola de Engenharia da URGS, onde já estão sendo instalados, além de 130 stands e painéis, piscinas, chafarizes com água colorida etc.

URGS: Homenagem aos professôres

A Associação Beneficente dos Servidores da Universidade do Rio Grande do Sul e a Rádio da Universidade no próximo dia 15, quando será comemorado o "Dia do Professor", no Salão de Atos da URGS às 15 horas, realizarão uma homenagem aos professôres, bem como uma homenagem especial aos filhos dos professôres e funcionários da URGS e aos demais participantes da Caixa Pecúlio, pelo transcurso da "Semana da Criança".

O espetáculo estará a cargo da Orquestra Juvenil de Pôrto Alegre, sob a regência do maestro George Ernst Larsen e do Teatro Pôrto-alegrense de Fantoches.

CONFERÊNCIA DE PRIETO EM PELOTAS

O sr. Arnaldo Prieto, secretário do Trabalho e Habitação, que ora se encontra no Rio, tratando de assuntos ligados ao Plano Habitacional de sua Pasta, no último fim de semana, em Pelotas, onde proferiu uma conferência para os universitários da Faculdade Católica de Economia, analisando a política do Plano de Habitação.

Além dos universitários estiveram presentes à palestra realizada no Salão Nobre da Escola Normal, o prefeito de Pelotas, sr. Edmar Fetter, o pastor Oscar Lutzow e o Reverendo Simpson da Igreja Evangélica de São João.

Olhos, Ouvidos, Nariz e Garganta
Dr. SABANI
Cons. EDIFICIO CRUZEIRO DO SUL
Andradas 1849
7.º andar — apart. 16 — Dias 16 às 19 horas
e com hora marcada. TELEFONE 8108

LEGISLATIVO ESTADUAL

AMPLIAÇÃO DO FINANCIAMENTO RURAL PELO BERGS

O deputado Pedro Simon encaminhou à Mesa na tarde de ontem projeto de lei pelo qual é o Poder Executivo autorizado a celebrar convênio com Banco do Rio Grande, para a ampliação do campo operacional da Carteira de Crédito Agrícola do BERGS. E' o seguinte projeto do vice-líder trabalhista:

Art. 1º — E' o Poder Executivo autorizado a celebrar convênio com o Banco do Estado do Rio Grande do Sul S. A. com o fim especial de ampliação do campo operacional da Carteira de Crédito Agrícola a fim de que possa a mesma atender operações de crédito rural industrial e para abastecimento de gêneros de primeira necessidade.

Art. 2º — O Orçamento do Estado consignará durante (4) quatro exercícios consecutivos verba anual de Cr$ 1.000.000.000,00 (Um bilhão de cruzeiros), depositada em (5) cinco parcelas de Cr$ 200.000.000,00 (Duzentos milhões de cruzeiros) no Banco do Estado do Rio Grande do Sul S. A. para o fim especial de atender as operações de crédito rural, industrial e para financiar o abastecimento de gêneros de primeira necessidade.

Art. 3º — Nas operações que o Banco realizar com aplicação das verbas a que se refere a presente lei não serão cobrados juros superiores a 8% (oito por cento) ao ano.

§ Único — O Banco não cobrará quaisquer comissões ou taxas de expediente em relação aos empréstimos e efetuará, gratuitamente os serviços de avaliação das propriedades e bens assim como de fiscalização da aplicação dos empréstimos.

Art. 4º — O financiamento rural terá como objetivo:

a) — O custeio da produção inclusive aquisição de sementes adubos, inseticidas, fungicidas forragens e matérias-primas;

b) — o melhoramento mobiliários inclusive: aquisição de máquinas agrícolas aquisição de animais, instalação ou reforma de maquinária das indústrias de transformação de produtos rurais;

c) — o melhoramento imobiliários inclusive construção de silos, depósitos, barreiros, câmaras frigoríficas, represas bem como obras de drenagem irrigação e conservação do solo;

d) — a aquisição de terras destinadas à produção agrícola.

Art. 5º — O financiamento industrial terá como objetivo:

a) — permitir a aquisição de maquinárias e acessórios para pequenas indústrias;

b) — incentivar o artesanato.

Art. 6º — O financiamento para o abastecimento será propiciado para permitir a aquisição de gêneros alimentícios de primeira necessidade de maneira a manter a regularidade do abastecimento da população do Estado.

Art. 7º — Os financiamentos serão feitos por prazo não inferior a (3) três anos e não superior a (4) quatro anos.

Art. 8º — Os financiamentos serão feitos por pessoas e a pessoas domiciliadas no Estado do Rio Grande do Sul.

Art. 9º — O govêrno do Estado dentro de (90) noventa dias baixará regulamentação para as operações de crédito rural industrial e para o abastecimento, devendo a representação do Govêrno junto ao Banco do Estado do Rio Grande do Sul S. A. tomar as providências a fim de adaptar-se necessário seus estatutos de maneira a dar integral cumprimento à presente lei e seu regulamento.

Art. 10º — Revogam-se as disposições em contrário.

Art. 11º — Esta lei entrará em vigor na data de sua publicação.

Repercussão da visita de De Gaulle

Repercutiu na sessão de ontem a visita oficial do Presidente da França, ao Brasil general Charles De Gaulle.

Em comunicação de líder, o deputado Gregório Beheregaray, UDN, além de se referir ao presidente francês, destacou a contribuição da França à civilização e cultura do Mundo. "Talvez pela minha ascendência francesa — disse o orador — porque os meus avós pertenciam ao Golfo de Biscaia, eu me sentisse impelido a vir registrar o evento nos Anais do Legislativo Rio-grandense. Mas talvez, mais a minha formação liberal, mais o meu amor às instituições livres, que, indubitàvelmente, representa no concêrto das nações contemporâneas a grande Pátria de Charles De Gaulle, tivesse, realmente, me animado a vir prender a atenção dos meus pares e solicitar o registro de um acontecimento que eu julgo auspicioso para a vida do nosso país".

Concluindo, o representante udenista congratulou-se com o povo brasileiro por tão ilustre visitante e manifestou votos de uma feliz estada do general Charles De Gaulle no Brasil.

Por sua vez, o trabalhista Pedro Simon, destacou a personalidade do presidente da França. A seguir, relembrou as memoráveis passagens na vida do general De Gaulle desde a última guerra mundial até a libertação da Argélia e estudou a cobertura que a visita vinha tendo por parte da imprensa brasileira. De outro lado, lamentou a atitude do governador Carlos Lacerda, de não participar dos atos oficiais.

O líder do MTR, deputado Cândido Norberto, negou autoridade aos trabalhistas para criticar o governador da Guanabara pela atitude que adotara, lembrando o fato do parlamentar do PTB estar cobrando algo do governador Carlos Lacerda, que o govêrno trabalhista se negara a dar quando aquele governador visitou o Rio Grande do Sul. Frisou, então, o sr. Cândido Norberto, que o sr. Carlos Lacerda não só não recebera um tratamento condigno à sua posição, como até foi hostilizado por elementos do PTB, que na ocasião promoveram atos ofensivos contra o mesmo.

Ao final de suas considerações o líder do MTR, lembrou o fato que "o sr. Carlos Lacerda, estando em missão oficial e, apesar de seu esfôrço, não foi recebido pelo gen. Charles De Gaulle, justificando-se, assim, plenamente, a sua atitude de não desejar participar das honrarias a serem prestadas ao presidente francês que era visita nosso país".

O último orador a comentar a visita de De Gaulle foi o trabalhista Alvaro Petracco, que interpretou essa viagem aos países latino-americanos como "o propósito da França em assegurar o seu prestígio político e econômico através de uma amizade, quando a época do colonialismo estava superada".

Outros Oradores

O sr. Adolfo Puggina leu notícia da imprensa, segundo a qual o seu partido havia se desligado do bloco governista, sem no entanto negar seu apoio ao presidente da República. Afirmou que o PDC assim agiu para evitar de ter como intermediário dêste mesmo apoio, a UDN, partido que estaria fazendo oposição às mensagens presidenciais, mormente o Estatuto da Terra.

Os deputados Cândido Norberto e Darcyto Giacomazzi, ao aludir "as injustiças praticadas contra humildes servidores estaduais e municipais expurgados sem conhecimento de culpa", se congratularam com a decisão do ministro da Justiça, senador Milton Campos, em conceder o direito de defesa aos atingidos.

O líder do PSD, deputado Ary Delgado saudou o governador Mauro Borges, dizendo que êle "estava recebendo o tratamento condigno de que é merecedor". De outro lado manifestou sua profunda mágua com "a atitude dos ruralistas de Bagé, dizendo que ela contraria a tradicional hospitalidade do gaúcho". Disse que o sr. Mauro Borges por ser um homem de idéias, sempre têm os que o combatem, mas que em muitos pontos com aquelas idéias concorda. Por fim destacou a obra administrativa do governador goiano detendo-se em especial na reforma agrária ali realizada.

Pediu o libertador Getúlio Mercantônio a transcrição nos Anais da reportagem publicada na imprensa, relativamente à situação do transporte marítimo.

O sr. Henrique Henkin apelou ao governador para que determine o levantamento dos prejuízos sofridos por agricultores de Palmi Filho, que tiveram suas lavouras dizimadas com recente temporal de granizo.

Por fim os srs. Pedro Simon, Wilmar Taborda e Darcy Von Hoonholtz, voltaram a defender a aprovação do Estatuto da Terra, proposto pelo presidente da República.

ORDEM DO DIA

O plenário aprovou quatro projetos de lei oriundos da Comissão de Obras Públicas, dispondo sôbre convênios celebrados entre o Estado e os municípios de Maximiliano de Almeida, Planalto, Rondá Alta e Cândido de Godoy. Através desse convênio, o Estado se responsabiliza pela execução, manutenção e exploração dos serviços de águas em ditas comunas. Foi aprovado um voto de pesar requerido pelo deputado Mauro Reis, PSD, pelo falecimento dos delegados de polícia Adelino Fernandes Monteiro e Valentim Moreira de Ávila. Igualmente foi acolhido pedido de licença por dezesseis dias para tratar de assuntos particulares, ao deputado Antonio Mesquita, tendo assumido o suplente Rudolf Goldhandt, que prestou compromisso regimental.

Concluída a votação da matéria constante em Ordem do Dia o presidente Solano Borges anunciou, para a sessão de hoje, a eleição para os cargos de 1º vice-presidente e 1º secretário, vagos, com o afastamento dos srs. Syseval Guazzelli e Darcy Conceição, respectivamente.

Por outro lado, informou que a primeira parte da sessão de amanhã será dedicada a homenagem o «Dia do Professor», devendo falar em nome da Assembléia o líder do PSD, deputado Ary Delgado.

Marchezan contesta Marques Leite e defende o Fundo RS

O deputado Nelson Marchezan, refutou conceitos emitidos pelo sr. Manoel Marques Leite, em artigo publicado na imprensa, relativamente ao Fundo de Desenvolvimento do Estado, projeto em tramitação na Assembléia.

Aludindo à defesa da "inteligência" das taxas existentes no Rio Grande do Sul, destinadas a investimentos para o desenvolvimento econômico, frisou o orador: "A verdade é que as taxas que incidem em 50% sôbre os impostos, em má hora não tiveram a seu favor as preocupações necessárias para que se constituíssem totalmente em investimentos como era de se esperar. Hoje, mau grado a "inteligência" de tais taxas, em alguns casos elas são aplicadas em custeio e em pagamentos de funcionalismo, eis que o Estado retirou as verbas que sustentam o custeio e as taxas, em alguns casos deixando de ser investimentos.

Entre as objeções ao Fundo RS — continuou o representante pedecista — uma merece uma retificação imediata. Afirma o articulista que os intermediários ficarão a título gratuito, credores da metade do fundo, "a grosso modo". Convém informar que quando o intermediário adquire mercadorias sujeitas ao Fundo RS, pode tomar duas atitudes: 1º — Trocar por títulos a quantia correspondente do Fundo RS. Neste caso não há despesas, ela que em contra-partida a firma passa a ser credora de um empréstimo restituível. Assim sendo — acrescentou — não poderá legalmente descarregá-lo como despesas sôbre o consumidor. E para contestar esta afirmação do dr. Marques Leite — disse o orador — cito artigo publicado no DIARIO DE NOTICIAS, edição de 28 de novembro de 1963, do sr. Egon Renner, que diz: "E' restituível, isto é, tem que ser pago, mas não pode ser descontado do lucro como despesa".

Em segundo lugar, afirma, se o quiser, poderá deixar de exigir os títulos, correspondentes ao empréstimo restituível pago. Neste caso poderá considerar como despesa e descarregá-la sôbre o consumidor, mas não tem direito a nenhum retôrno, sob qualquer título. Portanto não receberá nada, nem a "título gratuito", nem honoroso.

A quantia assim recolhida — asseverou — ficará vinculada ao Fundo para ser investida e reinvestida constantemente, salvo 20% que serão aplicadas no Ensino Técnico. Ninguém terá o direito de exigi-la, ficando como contribuição do Estado ao Fundo RS, tão sòmente. Asseguro a esta Casa que não terá o destino de certas taxas "inteligentemente" criadas, mas pèssimamente aplicadas, que não passam de impostos com outro nome".

O deputado Nelson Marchezan encerrou sua oração ressaltando as ótimas virtudes profissionais do sr. Manoel Marques Leite, que o fazem digno do respeito que lhe tributa, embora sôbre o Fundo-RS tenha de divergir dos seus conceitos.

HOJE É DIA DE FICAR EM CASA!

Poltrona frente ao televisor. Cinzeiro bem à mão. Hoje é dia de A LEI DE BURKE! verdadeiro mergulho nos bastidores da intriga e do suspense... ao encontro de belas mulheres e da ousadia de um detetive galante e milionário.

GENE BARRY em A LEI DE BURKE

- Um desafio a seus nervos... uma aventura vertiginosa em longa metragem!

21,55 HORAS CANAL 5

oferecimento de:

lojas imcosul

CONSUL - refrigerador de carreira longa e feliz em seu lar!
ARNO - a marca diz tudo
WALLIG - o fogão
BENDIX - qualidade em tôda a linha

ECONOMIA & FINANCIAS

MERCADO DE TAXAS LIVRES

Taxas do Banco do Brasil para ontem, segundo informa o Boletim do Escritório Delaplave:

DOLAR	1.850,00	1.810,00
LIBRA	4.314,00	4.460,00
MARCO ALEMÃO	399,80	405,90
FLORIN	430,20	447,80
FRANCO SUIÇO	358,80	373,60
LIRA	2,480	2,585
FRANCO BELGA	31,20	32,60
FRANCO FRANCES	316,30	329,40
COROA SUECA	300,30	312,80
COROA DINAMARQUESA	212,40	222,00
SCHILLING AUSTRALIANO	60,00	63,30
ESCUDO	53,70	56,70
PESO ARGENTINO	9,90	11,10
PESO URUGUAIO	71,30	82,20
COROA NORUEGUESA	216,30	225,50
PESETAS	25,70	27,50
CONVÊNIO	1.472,00	1.532,00

TENDÊNCIAS

Em Pôrto Alegre o mercado comercial esteve muito parado, principalmente de parte dos importadores. Havia certo interêsse noutras praças (Rio e São Paulo), para as quais foi repassada a maioria das divisas aqui adquiridas.

BOLSA DE VALORES

BOLETIM DE COTAÇÃO N.º 199-64

MOVIMENTO DA BOLSA DO DIA 13 DE OUTUBRO DE 1964

88-j 250 ap. est. Progr. Prel. de 1.000 venc. março 66 ...	67000
500 idem set. 67 ...	465,00
2.0000 idem março 68	470,00
1.0000 ações do Banco Indust. e Com. do Sul de 250 ...	1.000,00
60 ações da Cia. Inter. sul de Cred. Fin. e Inv. de 1.000 ...	800,00
20.000 ações da Maranhão Industrial S. A. de 1000 ord. port. ...	1.000,00
Tot. de Tit. ...	22.451.500,00

DIREITOS DO BANCO DO BRASIL S. A.

1.479.000	com	180 d a v	81,30
21.132.000	com	180 d a v	81,30
10.081.000	com	180 d a v	81,30
2.000.000	com	180 d a v	81,30
1.984.000	com	180 d a v	81,30
9.282.000	com	180 d a v	81,30
8.000.000	com	180 d a v	81,30

Total do B. Brasil 62.978.000,00

LETRAS DE CAMBIO AO PORTADOR DA CIA. EXPANSÃO

1.000.000	com	180 d a v	82,304
8.000.000	com	210 d a v	79,946

Tot. da Cia. Ex. 9.000.000,00

LETRAS DE CAMBIO AO PORTADOR DA CODACO S. A.

2.500.000	com	160 d a v	82,64
2.500.000	com	150 d a v	83,17
2.500.000	com	210 d a v	80,32
2.500.000	com	240 d a v	78,12

Tot. da Codaco ... 10.000.000,00

LETRAS DE CAMBIO AO PORTADOR DA CREFISUL

5.000.000	com	180 d a v	84,00
5.000.000	com	210 d a v	81,36
5.000.000	com	240 d a v	79,15
7.000.000	com	270 d a v	76,81
4.400.000	com	211 d a v	81,49
7.200.000	com	241 d a v	79,09
6.800.000	com	271 d a v	76,78
7.200.000	com	301 d a v	74,47
7.200.000	com	331 d a v	72,26
7.300.000	com	361 d a v	69,57
7.700.000	com	181 d a v	83,08
7.800.000	com	211 d a v	81,49

Tot. da Crefisul 70.000.000,00

LETRAS DE CAMBIO AO PORTADOR DA INTERSUL

300.000	com	300 d a v	69,863
800.000	com	150 d a v	81,000
200.000	com	226 d a v	76,944
100.000	com	299 d a v	71,530
1.050.000	com	203 d a v	78,979
300.000	com	177 d a v	81,279
2.150.000	com	178 d a v	81,186
5.500.000	com	208 d a v	78,544
7.950.000	com	180 d a v	78,808
6.500.000	com	238 d a v	75,947
1.300.000	com	181 d a v	80,913
1.850.000	com	182 d a v	80,826
200.000	com	204 d a v	78,344
3.000.000	com	242 d a v	75,600
200.000	com	307 d a v	78,421
200.000	com	300 d a v	70,020
1.000.000	com	305 d a v	70,285

Tot. da Intersul 32.400.000,00

Total Geral Das Operações do Dia ... 206.749.500,00

Observações sôbre o movimento de hoje, por espécie de títulos:

FEDERAIS — Não houve.

ESTADUAIS — Movimento regular.

MUNICIPAIS — Não houve.

AÇÕES DE BANCOS — Movimento fraco.

AÇÕES DE CIAS. DIVERSAS — Movimento extraordinário.

LETRAS DO TESOURO NACIONAL — Não houve.

LETRAS DO BANCO DO BRASIL S. A. — Movimento regular.

LETRAS DE CAMBIO DE ACEITE DE CIAS. DE CREDITO E FINANCIAMENTO — Movimento grande.

TITULOS DIVERSOS — Não houve.

Para sua segurança e obtenção de justo preço dos seus títulos, transacione somente em Bôlsa, por intermédio de um corretor oficial da Bôlsa de Valores do Rio Grande do Sul.

CORRETORES OFICIAIS DA BOLSA DE VALORES DO RIO GRANDE DO SUL

LUIZ GONZAGA MARTINS — Rua dos Andradas, 1332. Telefone 7222 e 4184

RUBENS BORGES FORTES — Rua Uruguai, 203. Fone 7955

EDU UNGARETTI LAS CASAS — Rua Uruguai, 155. 1.º andar. Fone 6026 e 6843

WALTER SEABRA — Rua dos Andradas 1155 — Sobreloja — Telefone 6280

EDGAR FILLA — Rua Uruguai, 287. 5.º andar. Fone 6457 e 7206

FORTUNATO MELLO CASTRO, Dr. — Rua Uruguai, 155. 2.º andar. Sala 205. Fone 5779

PAULO DE ARAUJO VIANNA — Rua Uruguai, 155 — 2.º andar — sala 204 — Tel. 63.05 e 63.06 — Rua 7 de Setembro 1128 — Tel. 63.04

VINICIUS LOPES MAISONNAVE — Rua Uruguai, 118 — 2.º andar — sala 202 — Tel. 78.87

WERNER GROS — Rua Uruguai, 303 — Tel. 78.11

ANTONIO DELAPIEVE — Rua José Montauri, 36 — Tel. 84.10 e 80.05

DELMAR CAETANO MARANGHELLO — Rua Uruguai, 287 — 2.º andar — Tel. 9.14.62 e 9.17.00

ORFELINO MOHR DR. — Rua Siqueira Campos, 1171 — 9.º andar — Tel. 73.19 — 54.30.

Os resultados do CENSO ESCOLAR determinarão a expansão da rede brasileira de escolas.

RENDA LIQUIDA 43% AO ANO

LETRAS DE CAMBIO DA CREFISUL

CREFISUL

SETE DE SETEMBRO 601 — FONE 54-38

DR. JAYME DOMINGUES
Serviço de Cardiologia

DR. JAYME DOMINGUES
DR. CARLOS MALLMANN FILHO

Exclusivamente com hora marcada.

Av. Salgado Filho 204 — 6.º andar — Fone 87-58

Edital de Concorrência Pública do GBOEx

VENDA DE TERRENO

O Grêmio Beneficente de Oficiais do Exército faz saber que está aberta concorrência para venda do terreno de sua propriedade "com 23,80m de frente à Rua General Andrade Neves por 13,42 no alinhamento da Rua General Câmara, lado par, com a qual faz esquina". Em relação a êsse terreno, já existe um projeto de construção aprovado pela Prefeitura Municipal.

As propostas deverão ser enviadas em envelopes lacrados ao Departamento de Engenharia do Grêmio — Rua dos Andradas 804 3.º andar (08,00 às 11,00 e 14,00 às 17,30 horas) onde poderão também, ser obtidas outras informações até o próximo dia 21. Os envelopes serão abertos no dia 22 do corrente às 18,00 horas na presença dos interessados, pela comissão para tal fim nomeada.

O GBOEx reserva-se o direito de aceitar qualquer proposta bem como recusar tôdas.

Pôrto Alegre 12 de outubro de 1964

Gen. IBA MESQUITA ILHA MOREIRA, Secretário.

Borghoff diz que liberação de preços promoverá a concorrência no comércio

RIO, 12 (Meridional) — A política de preços tabelados está ultrapassada por obrigar a dona de casa a comprar a preço fixo. Com a liberação, esta poderá procurar a mercadoria da mesma qualidade por preços mais baixos, estabelecendo-se, assim, a concorrência no comércio — declarou, ontem, o sr. Guilherme Borghoff, após a reunião da Comissão Executiva de Coordenação do Abastecimento com o presidente Castelo Branco, ao mesmo tempo que se anunciava que uma circular proibindo portaria para o tabelamento de preços será expedida a todos os Chefes de Delegacias Regionais. Esta circular, que tem por objetivo disciplinar a intervenção do poder público na iniciativa privada, pondo fim ao tumulto que atualmente se verifica na aplicação das Leis Delegadas, está sendo encarada como o primeiro passo para a nova orientação do sr. Borghoff, para quem „a essência do Plano Nacional de Abastecimento é dar ao produtor melhores condições para produzir e procurar frear a inflação."

O superintendente da SUNAB disse, ainda, em sua entrevista à imprensa que „é preciso que as donas de casa venham a abrir uma „guerra" contra os vendedores, procurando o armazem onde os preços são mais baixos." E concluiu: „A verdade é que a moeda em circulação no govêrno passado aumentou desproporcionalmente à produção, gerando com isto um desequilíbrio dos preços".

A circular

Segundo a circular, as Delegacias são incompetentes para a prática de atos de intervenção cabendo-lhes, tão sòmente orientar, fiscalizar e executar os planos, programas e determinações adotadas pela SUNAB. Sempre que houver necessidade de revisão das normas adotadas pelo Conselho Deliberativo da SUNAB, o fato deve imediatamente ser transmitido ao conhecimento do órgão que diligenciará para a correção da situação, se possível.

Depois de argumentar que a SUNAB tolerou a invasão na área de ação específica do Conselho Deliberativo, por parte das Delegacias Regionais entendendo-se a que o movimento político-militar ocorrido no país justificava medidas de exceção, a circular lembra o decreto 51.620, de 13-12-1962, pelo qual o Conselho tem competência exclusiva para ditar as normas reguladoras dos assuntos relativos à aplicação da Lei Delegada n. 4.

Não tem sentido

A nova orientação para solucionar o problema do abastecimento vem figurando com destaque na pauta de reuniões de órgãos ligados às questões da produção e comercialização de alimentos, bem como entre especialistas na matéria. O major Maurício Cibulares, antigo presidente da COFAP e „expert" na questão do abastecimento, afirma que, embora seja usado, eventualmente, em países liberais como os EUA e a França não tem sentido" principalmente numa nação de economia fortemente inflacionada, o uso sistemático do tabelamento".

O coronel Cibulares citou como exemplo o problema da carne que, comerciada livremente, não passa por crises. E explicou: „O que existe com relação à carne é o problema da entressafra. Como sempre tem sido difícil fazer-se a estocagem oportuna da carne no período da safra, é evidente que o abate na entressafra gere produto muito mais caro, porque o boi perde pêso nessa época".

Paliativo

Salientando que o tabelamento nada resolve, não indo além de simples paliativo, frisou o coronel Cibulares que „o homem público que pratica tabelamento como regra comete um crime contra a administração pois êle sabe que isso não resolve o problema a curto prazo e que o agrava a longo prazo". Finalizando acentuou: O grande mérito de Borghoff não está em ter êle anunciado a liberação dos preços pois ela é, no briamente, a única acertada; o que me faz respeitá-lo profundamente é a sua coragem em adotá-la públicamente".

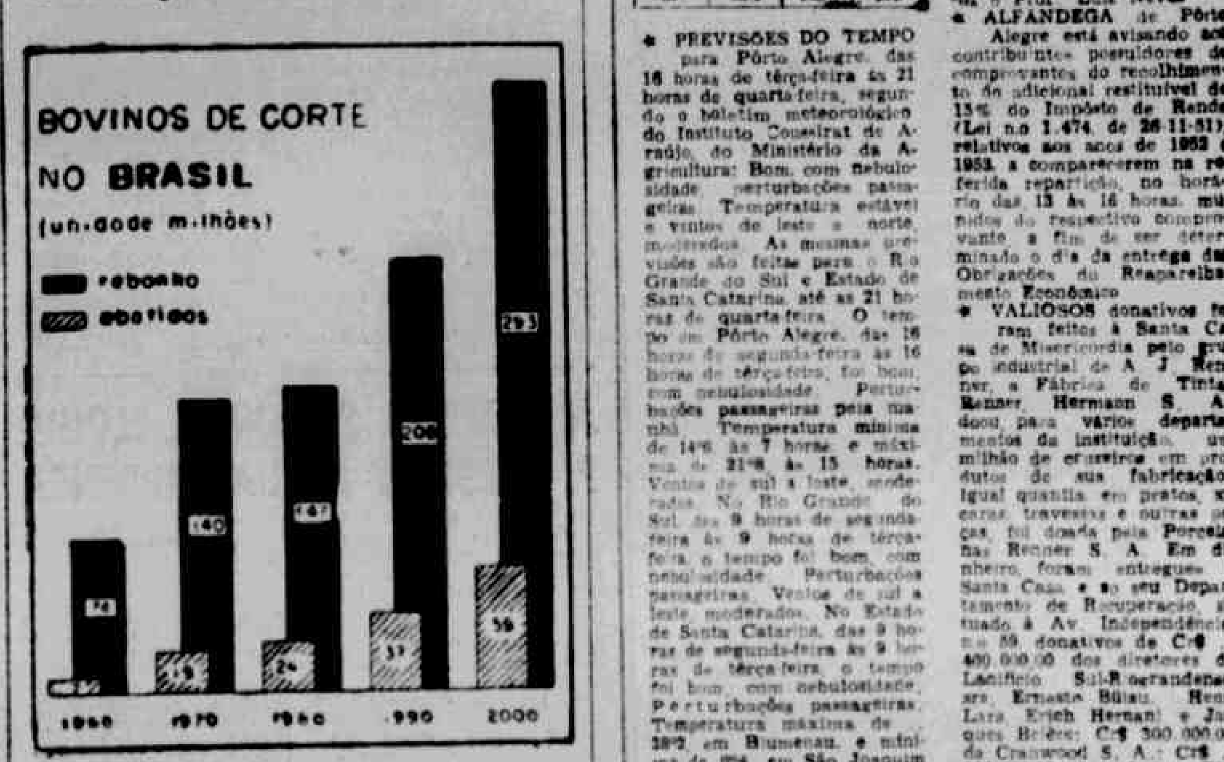

E' de acentuado destaque no setor internacional, a posição do Brasil no que tange a bovinos. De quase 74 milhões de cabeça em 1960 o Brasil atingiu a 79 milhões em 1962, vindo a ocupar, assim, o quarto lugar entre os maiores produtores mundiais — India, Estados Unidos e União Soviética. — Tendendo a evoluir para 140 milhões em 1970, o nosso rebanho bovino deverá registrar cêrca de 293 milhões de cabeças no ano 2000 com Minas Gerais liderando os demais Estados da Federação. A produção de carne de bovinos, que em 1960 acusava uma taxa de abates sôbre o rebanho de 9,7%, deverá, dentro de cinco anos, crescer para 13,5%, com possibilidades de vir a atingir a 16% em 1980 com mais de 23 milhões de bovinos abatidos. No decênio 1980-90, deverão ser abatidos no Brasil cêrca de 15 milhões de bovinos, num total de quase 3 milhões de toneladas o pêso total das carcaças. No ano 2000, o número de bovinos abatidos está estimado em 58,5 milhões, correspondente a cêrca de 20% do rebanho. Os estudos, no entanto, não fazem qualquer referência à taxa de abates sôbre o rebanho brasileiro de búfalos, atualmente ao redor de 80 mil unidades, sendo que 40 mil localizadas na Ilha de Marajó, que apresentava em 1962 quase 80% do rebanho bovino existente no Pará.

Informações diversas

IMPÔSTO DE RENDA ESCLARECE SÔBRE A CORREÇÃO MONETÁRIA

A delegacia regional do Impôsto de Renda forneceu, ontem, a seguinte nota à imprensa:

"A Delegacia Regional do Impôsto de Renda avisa às firmas e sociedades que a correção monetária de seu ativo imobilizado e conseqüente aumento de capital social ordenados pela Lei n.º 4357, de 16/7/64, devem ser procedidos até o dia 15 do corrente mês. A entrega da documentação respectiva às repartições do Impôsto de Renda deve ser feita no prazo de (trinta) 30 dias contados da data da realização do aumento do capital e deverá coincidir com o recolhimento da 1.a quota de impôsto".

Expediente no IAPI

O IAPI informou ontem o seguinte:

„Para maior facilidade das emprêsas que desejarem regularizar sua situação, a fim de evitar a correção monetária, a Tesouraria do IAPI funcionará, nos dias 14 e 15 do corrente, prazo fatal concedido pela lei, no horário das 9 às 15,30 horas, ininterruptamente.

Homenagem ao BERGS

A Federação e o Centro das Indústrias vão homenagear a diretoria do Banco do Estado do Rio Grande do Sul com um almoço, hoje. Motivou tal decisão das entidades representativas dos industriais o excepcional índice de crescimento do estabelecimento oficial de crédito do Estado, colocado hoje entre os 12 maiores bancos do país. O almoço terá por local o Country Clube e êle deverão comparecer as diretorias do Banco do Estado e das entidades promotoras da homenagem. A saudação será proferida pelo industrial Paulo Vellinho, vice-presidente da Federação das Indústrias.

Costa Ribeiro no Rio

O sr. João da Costa Ribeiro seguirá, amanhã, para o Rio de Janeiro, via aérea. A viagem do presidente da Associação de Bancos se prende a uma convocação formulada pelo presidente da SUNAB para um encontro sexta-feira. Da reunião irão também participar os presidentes das Associações de Bancos de S. Paulo, Rio e Minas Gerais. O sr. Costa Ribeiro deverá seguir amanhã ao meio-dia.

Compra da sede

Moderna sede terá a Associação de Bancos, que contratou com o Banco Agrícola Mercantil a compra de uma area global de 112 metros quadrados no edifício Santa Cruz. A informação foi transmitida pelo presidente da entidade, banqueiro João da Costa Ribeiro, após a reunião de ontem da Associação de Bancos. Na mesma area deverá se instalar o Sindicato de Bancos, atualmente ocupando duas pequenas salas em edifício à Rua Uruguai. A area adquirida ao Banco Agrícola está situada no 17.o andar do imponente edifício e sofrerá agora moderna decoração, de maneira a tornar a sede daquelas duas entidades ambientes realmente funcionais.

Visita à Zivi-Hercules

Deputados estaduais vão visitar amanhã pela manhã, as indústrias Zivi-Hercules, no Passo da Areia. A visita foi organizada pela Comissão de Desenvolvimento Econômico, cujos integrantes desejam conhecer, de perto, uma das maiores fábricas de tesouras e talheres do mundo. A visita dos parlamentares está programada para às 9 horas, devendo estar à frente o deputado Francisco Solano Borges, presidente do Legislativo.

COMÉRCIO APÓIA LIBERAÇÃO: CRÍTICA AOS TABELAMENTOS

De inteiro aplauso à decisão da SUNAB, que revogou os tabelamentos, é a manifestação da Federação das Associações Comerciais, através do seu presidente em exercício, sr. Sérgio Azevedo Bastian. Declarou-nos s.s. que "a Associação Comercial de Pôrto Alegre, entidade que sempre defendeu e defende o regime da iniciativa privada, só pode, evidentemente, aplaudir a corajosa atitude política que revela o recente ato da SUNAB, abandonando a demagogia dos tabelamentos, pela revogação do congelamento dos preços em vigor desde abril do corrente ano.

Incentivo à produção

E prosseguiu o presidente em exercício da ACPA:

"Por outro lado, coerente com os princípios que sempre adotou como norma, a ACPA continuará envidando todos os seus esforços e oferecendo tôda sua cooperação visando a estabilização econômica e bem assim, combatendo, como sempre o fêz, as manobras de especulação nos preços. Assim, é de nosso dever alertar aos homens de emprêsa para as responsabilidades que lhes cabem na hora presente. A circulação e a distribuição das riquezas livres da intervenção governamental nos preços dependem, em muito, da situação serena e confiante dos empresários. A êles cabe, agora, a tarefa de corresponder ao crédito de confiança neles depositado pelo Govêrno".

O que se não deve admitir é que se continue na ilusão de que a simples contenção dos preços, através de atos demagógicos, conduza à estabilização, de vez que esta depende de vários fatores, inclusive do sucesso no combate à inflação. Concluindo disse S. S.: "A liberação determinada pela Sunab, tem como mérito o incentivo à produção, meio pelo qual poderá o País mais ràpidamente normalizar as deficiências do abastecimento o que trará, em conseqüência a almejada estabilidade".

Companhia Estadual de Energia Elétrica
ASSEMBLÉIA GERAL EXTRAORDINÁRIA
1.ª CONVOCAÇÃO

Ficam convocados os acionistas da Companhia Estadual de Energia Elétrica — C. E. E. E. para se reunirem em Assembléia Geral Extraordinária, a realizar-se em 23 de outubro às 15,00 horas, na sede da Companhia, sita no 11.º andar do Edifício da Prefeitura Municipal com a seguinte

ORDEM DO DIA

Eleição dos novos membros da Diretoria.

Pôrto Alegre, 12 de outubro de 1964

AMYR BORGES FORTES
Diretor Presidente

Campanha de arrecadação do IAPI prossegue em todo país

Chegou, ontem, a esta capital, o coronel Arthur Loureiro de Oliveira Filho, membro da Junta Interventora do IAPI. Falando à reportagem do DIARIO DE NOTICIAS a respeito da "Campanha de arrecadação e renda da Indústria" que vem sendo desenvolvida por aquêle órgão, disse o coronel Oliveira Filho:

— A Campanha da Arrecadação está sendo levada a efeito em todo o País, mediante mobilização geral dos recursos do Instituto. Sem descurar dos principais centros onde é maior a concentração industrial e onde funcionam as grandes fábricas, o Instituto se preocupa sobretudo com o interior do país, com as cidades de pequena concentração industrial mas onde é grande o número de emprêsas quase tôdas com poucos empregados. Sabe-se que, em números redondos, 15% das emprêsas têm 85% dos empregados e, como os maiores estabelecimentos [illegible] a grande maioria da indústria e dos industriários. Por outro lado, entretanto, é nas emprêsas de médio e pequeno porte que existem mais trabalhadores não inscritos e, assim, à margem da proteção previdenciária. Por isso, em bora à custa de muito maior esfôrço, o Instituto tem empenho em executar também as pequenas emprêsas industriais do interior do País.

No tocante à arrecadação pròpriamente dita, as medidas são variadas. Internamente, foram ampliadas as caixas recebedoras e abertos postos de arrecadação em outros locais além da delegacia ou agência. Está em fase de [illegible] um convênio com o Banco do Brasil, para que êste efetue em tôdas as suas agências o recolhimento das contribuições devidas ao Instituto. Também com os demais bancos pretende o Instituto firmar convênio para prestação do mesmo serviço nas cidades onde o Banco do Brasil não mantém agência; o convênio, porém depende de aprovação da SUMOC que [illegible] [illegible] a colaboração [illegible] [illegible] social da agência.

Procuradores e outros [illegible] da Administração Central foram enviados a todos os Estados, a fim de ali promoverem ampla divulgação do Plano de Emergência e da Lei 4.357 [illegible] [illegible] da Indústria [illegible] [illegible] dos órgãos [illegible] estão sendo enviados às delegacias [illegible]

[illegible] para entregarem as [illegible] de reconciliação geral das atividades.

Todavia, o ponto máximo da Campanha de Arrecadação é a intensa publicidade que o I.A.P.I. está promovendo, com um mínimo de despesas, uma vez que se vale, para êsse fim, da cooperação dos órgãos de imprensa, rádio e televisão, aos quais não escapa o alcance social e o interêsse público do movimento. Além de ter dirigido apelo aos principais veículos de divulgação, preparou o Instituto anúncios adequados para as emissoras e jornais do interior, assim e outros textos referentes aos vários aspectos da Campanha, recolhimento das contribuições com as [illegible] da lei. Como da Indústria regularização da situação dos trabalhadores, [illegible] do trabalho, reaparelhamento administrativo do Instituto, utilização de computadores eletrônicos, e assim por diante.

Trata-se, como o próprio título indica, de uma Campanha de Arrecadação, e em verdade é principalmente do recolhimento de contribuições que se cogita. Mas deve ficar bem claro que o Instituto se preocupa com a arrecadação apenas como meio essencial ao cumprimento de seus fins. Por outras palavras: o Instituto precisa arrecadar as contribuições para poder pagar os benefícios, prestar assistência médica e assegurar tudo aquilo a que têm direito os trabalhadores da indústria e suas famílias.

Daí a campanha do Instituto em revelar que o trabalhador [illegible] — a Carteira Profissional [illegible] Registro de Empregados da emprêsa [illegible] [illegible] — para obter com maior facilidade os benefícios do Instituto. Assim é uma Campanha de Arrecadação que tem [illegible] importância os beneficiários e a [illegible] na Indústria.

Através da Campanha de Arrecadação [illegible] do Plano de Emergência, do Censo da Indústria [illegible] [illegible] a I.A.P.I. e [illegible] [illegible] [illegible]

NOTAS E NOTICIAS

MAIS UMA OPORTUNIDADE temos, todos nós, para homenagear o magistério, no "Dia do Professor". Segumento natural do lar, as escolas primárias e secundárias são bases para a vida futura; nas superiores, é forjado o caráter das crianças e dos jovens. Neles são adestrados, uns e outros, para a luta pela vida, nos mais variados setores de atividades. E são os professôres quem os guiam, quem os preparam, quem os orientam. Missão árdua, que exige mais do que qualquer outra profissão, acendrada vocação, alevantado espírito de renúncia e de sacrifício. Levam-s para os mais longínquos lugares, afastados do convívio de suas famílias e de suas amizades, porém ainda, necessitam, imbrar sua conduta, sua atividade nos mais puros ditames sociais e morais, exemplos que são para os seus alunos. Terão professôres e professôras ao lado da gratidão e reconhecimento que lhes são devidos, recompensa moral apenas, a justa retribuição ao seu trabalho? Merecerão a atenção dos responsáveis pelos seus proventos, em igualdade de condições nos funcionários de outras categorias? As queixas que se que diàrias que chegam de tôda a parte, dizem que não. Entretanto, merecem a melhor consideração, o melhor tratamento. E' uma lástima o que se faz para com o nosso magistério. O "Dia do Professor" poderia ser bastante mais alegre para muitos e muitos. Não o será, todavia. E' de fato, uma pena.

CORLETTO

• PREVISÕES DO TEMPO para Pôrto Alegre, das 16 horas de têrça-feira às 21 horas de quarta-feira, segundo o boletim meteorológico do Instituto Coussirat de Araújo, do Ministério da Agricultura: Bom, com nebulosidade, perturbações passageiras. Temperatura estável e ventos de leste a norte, moderados. As mesmas previsões são feitas para o Rio Grande do Sul e Estado de Santa Catarina, até às 21 horas de quarta-feira. O tempo em Pôrto Alegre, das 16 horas de segunda-feira às 16 horas de têrça-feira, foi bom, com nebulosidade. Perturbações passageiras pela manhã. Temperatura mínima de 14º6 às 7 horas e máxima de 21º8, às 15 horas. Ventos de sul a leste, moderados. No Rio Grande do Sul, das 9 horas de segunda-feira às 9 horas de têrça-feira, o tempo foi bom, com nebulosidade. Perturbações passageiras. Ventos de sul a leste moderados. No Estado de Santa Catarina, das 9 horas de segunda-feira às 9 horas de têrça-feira, o tempo foi bom, com nebulosidade. Perturbações passageiras. Temperatura máxima de 28º2, em Blumenau, e mínima de 9º4, em São Joaquim e Xanxerê. Ventos de sul a leste, moderados.

• TESOURO DO ESTADO efetuará, hoje, quarta-feira, os seguintes pagamentos ao funcionalismo estadual: I — Na Caixa Econômica Estadual, Agência Júlio de Castilhos: Fôlha 821-F. II — No Banco Nacional do Comércio: Fôlha 8.203-F. III — No Banco Francês e Italiano: Fôlha 8.355-F. IV — No Tesouro, no horário das 13,30 às 16 horas: Fôlha ... 821-C.

• NOVOS CURSOS de Técnica de Vendas, para balconistas e pracistas da Capital, no SENAC, vem despertando interêsse. O seu início foi transferido para amanhã, quinta-feira, para os balconistas, enquanto que para pracistas será inaugurado têrça-feira próxima, às 20 horas, ambos na Escola Manuel Alfeu Silva, à rua Cel. Genuino, n.o 130. As inscrições são aceitas na Administração do SENAC, à rua Prof. Annes Dias, 112, sexto andar, Edifício Chaves do de Godoi, das 12,30 às 18 horas, diàriamente, sendo gratuitas. Ministrará os cursos o Prof. Luiz Neves.

• ALFANDEGA de Pôrto Alegre está avisando aos contribuintes possuidores de comprovantes do recolhimento do adicional restituível de 15% do Impôsto de Renda (Lei n.o 1.474, de 26-11-51), relativos aos anos de 1952 e 1953, a comparecerem na referida repartição, no horário das 13 às 16 horas, munidos do respectivo comprovante, a fim de ser determinado o dia da entrega das Obrigações do Reaparelhamento Econômico.

• VALIOSOS donativos foram feitos à Santa Casa de Misericórdia pelo grupo industrial de A. J. Renner, a Fábrica de Tintas Renner, Hermann S. A. doou para vários departamentos da instituição, um milhão de cruzeiros em produtos de sua fabricação, igual quantia em pratos, xícaras, travessas e outras peças, foi doada pela Porcelanas Renner S. A. Em dinheiro, foram entregues à Santa Casa e ao seu Departamento de Recuperação, situado à Av. Independência, n.o 59, donativos de Cr$ ... 400.000,00 dos diretores do Lanifício Sul-Riograndense, srs. Ernesto Bülau, Henri Lara, Erich Hernani e Jacques Belère; Cr$ 300.000,00, da Cranwood S. A.; Cr$ ... 300.000,00, das Lojas Bier Ulmann, Tecidos; Cr$ ... 50.000,00, de Arno S. A., Metalúrgica Berta, e Rio Grande Tabaco L'tda. O Departamento de Recuperação continua recebendo qualquer mercadorias, móveis e objetos, mesmo usados, os quais, a pedido dos doadores, serão arrecadados nos locais que forem indicados.

• PROSSEGUINDO no ciclo de conferências promovido pela Associação Interamericana de Engenharia Sanitária — Secção do Rio Grande do Sul — deverá realizar-se, amanhã, dia 15, 5.a-feira, às 16 horas, no Auditório do Departamento Nacional de Saneamento, à rua Washington Luiz, importante conferência sôbre "Observações sôbre polução de água na Europa", a cargo do Eng.º Geraldo Pergher, técnico do D. N. O. S., com estágio na Europa. Aos participantes do ciclo de palestras com mais de 75% de freqüência será fornecido um certificado de aproveitamento.

EDUCAÇÃO

SEMINÁRIO DE EDUCADORES (PELOTAS), SABADO E DOMINGO, REALIZARÁ A AEC

A Associação de Educação Católica do Brasil, cujo presidente nacional é o Padre Artur Alonso, SJ, ex-reitor da PUC da Guanabara, e que é dirigida em nosso Estado pelo Padre José Carlos Nunes, SJ, diretor do Colégio Anchieta, vem realizando uma série de seminários de educadores em todo o país.

Em nosso Estado já foram realizados, no presente ano, cinco: Santa Maria, Passo Fundo, Uruguaiana, Ijuí e Pôrto Alegre. O próximo terá lugar, sábado e domingo, na cidade de Pelotas (Colégio São José: Felix da Cunha, 400). O Departamento Técnico-Pedagógico da AEC, responsável direto desta promoção, convida também os professôres e diretores dos colégios das cidades vizinhas.

O critério dos trabalhos será o mesmo dos cinco Encontros anteriores. Êste é o programa: dia 17 (sábado) — às 14 horas: Contato com os superiores e diretores das Escolas a fim de informá-los a respeito dos trabalhos a serem desenvolvidos no VI Encontro Regional; às 15 horas: Palestra e debates sôbre "Atividades extra-classe" com a participação da equipe especializada da AEC e dos professôres que supervisionam êste setor nos diferentes estabelecimentos de ensino participantes; às 20 horas: Reunião com os representantes dos Círculos e das Associações de Pais e Mestres dos colégios da região. Dia 18 (domingo) — às 9 horas: encontro com os representantes do conselho de professôres; às 10,30 horas: Encontro com os dirigentes dos grêmios estudantis; às 14 horas: Palestra especialmente para auxiliares de ensino: bibliotecárias, porteiros, etc. sôbre "A colaboração vital dos diversos setores na Escola e seu entrosamento no panorama das relações humanas".

• SUPERINTENDENCIA do Ensino Municipal homenageará seus professores em uma reunião hoje, quarta-feira, às 17,30 [illegible] Prefeitura Municipal [illegible] reunião com a presença do [illegible] de Luis Telles, com sua visita e [illegible], abrilhantando a confraternização. A Profa. Naír Marques Pereira de Almeida, ex-Secretária Municipal de Educação foi especialmente convidada para a reunião.

• HOJE, às 16 horas, o Centro de Estudos Cinematográficos da PUC, conjuntamente com a ARGEA, realizará uma sessão de cinema, em sua sede, sala 307, durante a qual será exibido famoso filme de Rossellini „Paisa", como ponto de partida para um estudo de conjunto em cineforum. Para esta reunião, estão sendo convidados não sòmente os sócios do CEC e da ARGEA, como também todos os interessados em participar dos debates. Está sendo avisado aos membros da ARGEA que esta reunião substituirá a extraordinária de quinta-feira próxima, dia 15, por ser este dia feriado. Antes da exibição do filme, às 19,30 horas, haverá uma rápida reunião da diretoria da ARGEA.

• ÀS 20 HORAS de hoje, quarta-feira, haverá uma sessão de filmes, no Instituto de Cultura Hispânica, na sala 25 da PUC. Na sessão, serão apresentados diapositivos coloridos, com comentários, sôbre a obra de Velasquez um dos grandes talentos da pintura espanhola. A seguir, ser exibido um filme sôbre "Sevilla Literaria".

• REALIZAR-SE-Á amanhã, dia 15, com início às 19 horas o tradicional Jantar de Confraternização dos professores do Colégio Cruzeiro do Sul, sendo grande o número de inscrições. O encontro, que será realizado na SOGIPA, à rua Dona Leopoldina, constará de um [illegible]. No segunda quinzena do corrente mês, iniciar-se-á a 16 tradicional Olimpíada, que contará, este ano, com mais um participante, a Oração. Para esta festa, de fundo esportiva e cultural, preliminarmente, desde já, os alunos que participam dos vários grupos.

• ALIANÇA Francesa está convidando seus associados e alunos para a conferência que será realizada sexta-feira, próximo dia 16, no seu salão nobre. O conferencista será o Irmão José Otão, Reitor da Pontifícia Universidade Católica, cuja palestra [illegible] [illegible] [illegible], com início marcado para às 20 horas.

IGRA ENTREGARÁ 200 NOVOS LOTES ATÉ O FIM DO ANO: FAZENDA SARANDI

— Até o fim do ano serão demarcados todos os novos lotes coloniais na Fazenda Sarandi, possibilitando o ingresso de mais 200 famílias naquele núcleo de colonização do Estado, anunciou, ontem, o sr. Fernando Gonçalves Diretor do Instituto Gaúcho do Reforma Agrária, para o DIÁRIO DE NOTICIAS.

Acrescentou o diretor do IGRA que já se encontram em atividade na região, diversos agrimensores e topógrafos realizando as demarcações. Hoje, deverá seguir para Sarandi o diretor da Divisão de Colonização do IGRA, agrônomo Paulo Rebello, o qual em companhia do engenheiro Cesar Abreu Leão determinará os locais onde serão edificadas novas escolas, postos de saúde e estradas para servir os futuros colonos, nas novas glebas a serem demarcadas.

Programa imediato

O programa imediato do IGRA na Fazenda Sarandi até o fim do ano, prevê as seguintes realizações: 1) construção de prédios escolares de nível primário; 2) abertura de estradas públicas; 3) construções de casas de moradia; 4) organização de um serviço de carpintaria e de uma serraria para atender exclusivamente ao Serviço de construção de casas para os agricultores; 5) fazendola de um serviço de rádio para comunicações com a direção geral do IGRA, sediada em Pôrto Alegre; 6) construção de praça de esportes e parque infantil; 7) demarcação de lotes coloniais; 8) reservado da área de campo destinada à criação.

Para realizar êstes trabalhos já conta com verbas num montante de 30 milhões de cruzeiros, já liberadas.

Seleção rigorosa

Informou, ainda, o sr. Fernando Gonçalves, que a seleção das 200 famílias de "sem terras" que ocuparão os novos lotes coloniais será feita como de hábito, com o máximo rigor.

Inicialmente, cada interessado é inscrito na sede da Fazenda Sarandi ou na sede do IGRA na região, dando completas informações a respeito de sua pessoa e de seus dependentes. Mais tarde, feita a demarcação dos lotes, será nomeada uma comissão de seleção, habitualmente composta pelo Prefeito do Município (que no caso seria o prefeito de Sarandi), Presidente da Câmara Municipal, representante da Associação Rural, representante da Associação dos Agricultores Sem Terra e dos representantes do IGRA.

Após a escolha feita pela comissão dos selecionados ficam obrigados a provar tôdas as informações que prestaram no ato de inscrição, através de certidões e outros meios probatórios. Somente depois de satisfazerem essas exigências recebem aos títulos de propriedade.

ONIL SALIENTA A IMPORTÂNCIA DE ENCONTROS REGIONAIS: IPE

Já está confirmada para dia 31, em Pelotas, a inauguração do VII Encontro Regional de Associados do IPE, que deverá contar, também, com a participação de representações das principais cidades da Região Sul do Estado, como Rio Grande, Santa Vitória, São Lourenço, Pedro Osório, Arroio Grande, Jaguarão — Herval do Sul, Piratini, Canguçu e Pinheiro Machado.

— "Êste encontro deverá ser muito proveitoso para todos os associados daquela região — declarou o presidente da autarquia, sr. Onil Xavier — pois terão a oportunidade de inquirir a alta administração do Instituto a respeito de todos os assuntos que estejam suscitando dúvidas. Temas como declaração de beneficiários, pensão, empréstimos imobiliários, empréstimos sucessivos simples, carteira de identidade, financiamentos médico-hospitalares, fianças assistenciais e comerciais, etc., poderão ser amplamente debatidos e explanados".

Concluindo, disse o presidente Onil Xavier: "O IPE, até bem pouco, era um verdadeiro tabu para o associado do Interior, que só tomava contato com sua casa previdenciária pelo desconto obrigatório no seu cheque de vencimentos. Porém, com êstes Encontros Regionais cremos estar devolvendo o IPE ao seu verdadeiro caminho, caminho de bem servir a todos os servidores públicos do Estado, sejam da Capital ou do Interior".

DIA 21: FORMATURA DE CABOS DA BM

Realizar-se-á, no próximo dia 21 do corrente, no Quartel do 1.º Batalhão de Guardas, a formatura de novos cabos da Brigada Militar, que no dia 24 realizará o baile de formatura no Clube dos Subtenentes e Sargentos daquela Fôrça Pública do Estado. A madrinha da turma é a srta. Marina da Silva Monteiro.

Nôvo Destacamento

Foi inaugurado recentemente, pelo 1.º Destacamento da BM, o destacamento localizado no Sanatório Partenon, que entrou em funcionamento no dia 5 do corrente. O nôvo destacamento é comandado pelo sargento Dorval Pino Carrioso e conta com mais um cabo e 12 soldados tendo a missão de fazer o policiamento externo daquele estabelecimento.

Refôrço para Bagé

Por determinação do ten. cel. Pedro Celeny Simões Pires Garcia, cmt. do 3.º Regimento de Polícia Rural Montada, o Destacamento da Brigada Militar em Bagé conta com mais cinco soldados para o policiamento preventivo-ostensivo em certo daquela cidade.

Baile dos Bombeiros

Será realizado no dia 17 do Corrente, no Quartel Central do Corpo de Bombeiros na Brigada Militar um baile beneficente em prol do Natal do filho do soldado da BM. Os convites podem ser adquiridos naquele local ou na Divisão de Relações Públicas do 1.º BO Icaraí.

SEC criará curso para professôres do Ensino Técnico

Será criado o Curso de Formação de Professôres de Disciplinas Específicas do Ensino Médio Técnico, através de uma iniciativa da Secretaria de Educação, o primeiro no gênero a ser instalado no Brasil.

O Plano Geral do Curso foi entregue ao Conselho Estadual de Educação para fins de análise e posterior aprovação, tendo sido encaminhado, também, às autoridades Federais.

A implantação do Curso no Estado responde ao crescente interêsse pela cultura técnica em nosso meio e à expansão da rêde escolar do ensino médio técnico, vindo ao encontro do que dispõe a Lei de Diretrizes e Bases da Educação Nacional, em seu artigo 59 que estabelece a formação de professôres de disciplinas específicas do ensino médio feita em cursos especiais de educação técnica.

CAMARA MUNICIPAL

COMISSÃO DE INQUÉRITO PARA APURAR DENÚNCIAS NA FEIRA

O presidente Renato de Souza, atendendo requerimento do vereador Sommer de Azambuja, designou nova Comissão de Inquérito para apurar irregularidades existentes na Feira noturna da Avenida Praia de Belas.

A referida Comissão está integrada pelos vereadores Sommer de Azambuja, Lauro Hagmann e João Fabrício de Morais.

Ontem, já houve uma reunião preliminar, sendo acertados todos os pormenores das investigações que serão realizadas para constatar denúncias contra um setor da Secretaria Municipal de Produção e Abastecimento, instalado naquela feira.

Plano Diretor

O vereador Ray Marques voltou a referir-se sôbre a necessidade dos edis resguardarem a execução do Plano Diretor, com a destinação de verbas especiais através de projetos que tramitam na Casa, como é o caso do próprio orçamento.

O orador referiu-se, também ao aumento que irão sofrer os impostos municipais no decorrer do exercício de 1965, em alguns casos, em mais de cem por cento.

Congratulações

O vereador Evaldo Bergmann congratulou-se com a ensolarada segunda-feira em que foi eleito no plenário da Câmara o Juiz de Menores, sr. Clóvis de Assis.

O edil renovador aproveitou a oportunidade para abordar novos aspectos do problema do menor desamparado e abandonado na Capital.

Impostos

O sr. Mendes Ribeiro anunciou que hoje dará parecer sôbre o projeto de autoria do vereador Ray Marques, criando a incidência de 10 por cento sôbre todos os impostos para garantir um fundo de financiamento à implantação do Plano Diretor.

O orador afirmou que acolherá o parecer dado pelo GORFF, contrário ao referido projeto.

Larry

O vereador Adel Carvalho comunicou que na reunião do Diretório da UDN, na manhã de ontem, foi amplamente debatido o caso do vereador Larry Faria, na eminência de assumir uma cadeira no Legislativo Estadual no lugar do sr. Poty Medeiros, recentemente nomeado para o Tribunal de Contas.

Licença

O sr. Vilson Arruda, a fim de submeter-se a uma intervenção cirúrgica, licenciou-se, assumindo em seu lugar o sr. João Fabrício de Morais, ex-presidente do Sindicato dos Bancários.

PREFEITURA MUNICIPAL

EMPOSSADA COMISSÃO QUE IRÁ FAZER O PLANO HABITACIONAL

O prefeito Célio Marques Fernandes, às 17 horas de ontem, no Salão Nobre da Prefeitura, deu posse à Comissão que elaborará o Plano Habitacional de Pôrto Alegre e que deverá ser executado pela Secretaria do Trabalho e Habitação com ajuda da Aliança Para o Progresso através de verba do Banco Nacional da Habitação.

O plano consiste no seguinte: a Prefeitura doará a STH 100 terrenos na Vila Santa Anita, onde serão construídas as respectivas casas, com a verba de um bilhão de cruzeiros recebida do BNH. Conforme o Estado for vendendo suas casas, a preços módicos, irá depositando em benefício da Municipalidade 20 por cento, que irá formando o Fundo Rotativo Municipal. Caso a Prefeitura realize as obras de urbanização do núcleo residencial será concedido mais dez por cento do valor das mensalidades.

Conforme declaração do DN do sr. Cleon Guatimozim, titular do Departamento Municipal da Casa Popular, a distribuição das casas será feita após minucioso estudo de uma comissão do DMCP e da STH.

Êste núcleo de com casas será construído imediatamente, possivelmente ainda até o fim do corrente ano, devendo a comissão ontem empossada, se pronunciar o mais breve possível pois o plano necessita ser enviado ao Banco Nacional da Habitação para que a verba possa ser liberada.

Guazelli

O deputado Sinval Guazelli, secretário das Obras Públicas estêve na tarde de ontem em Fernandes. A visita foi de cortesia ao prefeito Célio Marques tendo as duas autoridades mantido demorada palestra sôbre diversos assuntos.

Praias

Na manhã de ontem, o sr. Marques Fernandes acompanhado pelo sr. Manoel Pires, titular da Divisão de Limpeza Pública, visitou as praias do Guaíba. A finalidade da visita foi tomar conhecimento do estado em que se encontram os balneários, tendo em vista a temporada de Verão que se aproxima.

O chefe do Executivo Municipal visitou, também, as obras de saneamento da avenida que leva aos Veleiros do Sul, que deverá estar concluída até o próximo dia 24.

Obras e Viação

Estão sendo chamadas na secretaria Municipal de Obras e Viação as seguintes pessoas: Jayme A. Brandão; Lourival; Jorge Eduardo Schen; Neum Turkenicz; Carlos Sobrinho Oswal; do Banco Lourenço e Sociedade Imob. Itoshpe Ltda. Também deverão comparecer à 1.ª Seção da SMOV as seguintes pessoas: Antônio Comerlato; Manoel U. da Silveira; Arlindo Teixeira; João F. B. Júnior; Waltz Jacob; José R. Lagranha; Ferraro Carmino; Ivan C. Cabeda; Francisco Gayer; Mary Andreas; Ely Santos Borges; Konstanty Boguslov; Antônio Pereira; Francisco Santana; Manoel A. de Deus; Zilda F. B. Alves; Avelino O. Oliveira; Aldo Barbieri; Joaquim F. Azevedo; Maria C. G. Vidary e Maria O. Godam.

TRÊS DE MAIO CRIA CONSELHO MUNICIPAL DE SAÚDE PÚBLICA

Tendo como objetivo a elevação do índice da saúde e higiene da população do município, foi criado, em Três de Maio, o Conselho Municipal de Saúde Pública, em reunião realizada no escritório local ASCAR.

Na reunião do nôvo órgão, realizada no mês de setembro, resolveram seus participantes lutar pela permanência naquela cidade do pôsto do SAMDU, ameaçado de ser removido, com grande prejuízo para os seus beneficiários.

Foi debatida, também, a possibilidade de a Prefeitura doar um terreno para construção de um Pôsto de Saúde sendo encaminhados, ainda, às autoridades competentes requerimentos solicitando maior rapidez nas obras de construção da Hidráulica e da instalação da rêde de esgôto.

A atividade principal do Conselho, êste ano é o combate à verminose nas populações rurais. Neste programa conta o órgão com a particular atuação dos professôres ligados ao meio, como de modo geral para tôda a sua atuação no interior.

Foi designado o prof. Arsey Bueno da Silva para realizar palestras mensais aos professôres primários, para orientação e esclarecimentos.

Integram o Conselho Municipal de Saúde Pública de Três de Maio as seguintes entidades e pessoas: Prefeitura Municipal, na pessoa do prefeito Celiau Zawlski e vice-prefeito Erwino Mench; sr. Luiz Antônio Sacilotto, pelo Lions Clube; orientador do Ensino prof. Olímpio Deon, coordenador prof. Edgar Thomas; dr. Nivaldo Gatti, do Pôsto de Saúde; padre Afonso Dorigon, vigário da paróquia; laboratorista Arsey Bueno da Silva; farmacêutico-químico João Carlos Reimann e srta. Lida Lopes de Silva e engenheiro agr. Enéltur Annes Viola, da ASCAR.

DR. RUY VIEIRA DA ROCHA
CLÍNICA MÉDICA
ULTRAVIOLETAS
CONSULTÓRIO: Rua Mal. Floriano 168 cj. Andradas
ULTRASOM — ONDAS CURTAS — INFRAVERMELHO
4.º andar — Conjunto 41 — Fone 7209
HORÁRIO: Das 15 às 19
RESIDÊNCIA: Rua Augusto Pestana 90 Ap. 301 F. 4619

"LADRILHOS IPIRANGA"
VISITE A 1ª FEBIC

CONFERÊNCIA NA USM

Atendendo convite da Universidade de Santa Maria, realizou uma série de conferências naquela Universidade, o professor R. Riemenschneider, diretor do Instituto de Bioquímica, da Universidade Livre de Berlim. Na foto, quando falava o eminente professor, sob a vistas do reitor José Mariano da Rocha Filho, professor Richard Wasciehy, Professor "Honcrisé Causa" da USM, e professor Andrés Regenhaz, reitor da Universidade Católica de Santa Fé (Argentina)

CAMPANHA MERITÓRIA DO ROTARY CLUB DE ARROIO GRANDE (ANTITUBERCULOSE)

Notícias procedentes da cidade de Arroio Grande informam que está alcançando franco êxito a campanha denominada "Ajude a curar um tuberculoso pobre", promovida pelo Rotary Club local em combinação com o Pôsto de Saúde, sob a direção dos drs. Nilo Conceição e José Karam.

Segundo informações que colhemos junto ao Pôsto de Saúde, são os seguintes os dados numéricos da campanha, pois vão comparecer à 1.ª Seção da SMOV as seguintes pessoas: Antônio Comerlato; Manoel U. da Silveira; Arlindo Teixeira; João F. B. Júnior; Waltz Jacob; José R. Lagranha; Ferraro Carmino; Ivan C. Cabeda; Francisco Gayer; Mary Andreas; Ely Santos Borges; Konstanty Boguslov; Antônio Pereira; Francisco Santana; Manoel A. de Deus; Zilda F. B. Alves; Avelino O. Oliveira; Aldo Barbieri; Joaquim F. Azevedo; Maria C. G. Vidary e Maria O. Godam.

Por estes dados iniciais, verifica-se o vulto que deverá tomar a campanha, quando tiver decorrido período maior de trabalho, ao seja, um ou dois anos.

A propósito, o jornal local "A Evolução" publica:

A doença, nos países europeus, está praticamente erradicada, pois ali se encerra uma guerra sem quartel a êste mal que tantas vítimas ainda causa. Em nosso país diversos fatores concorrem para aumentar a incidência da moléstia, embora as autoridades sanitárias a estejam combatendo, combatendo.

Em Rio Grande, se não incentivarmos e apoiarmos a campanha ora iniciada, essa enfermidade se poderá tornar um problema social de suma gravidade pois é sabido que a ela estão mais sujeitas as classes menos favorecidas.

Sabemos que há intenção de criar em nossa Santa Casa um pavilhão de isolamento, onde se possa recolher os enfermos que necessitam de hospitalização, não só vítimas de tuberculose como de outras enfermidades infecto-contagiosas.

Essa iniciativa merece apoio da população a fim de colocar o Arroio Grande entre as comunidades que ocupam, realmente, resolver o problema, com relação aos que não dispõem de recursos para tratamento eficiente.

É sabido que a enfermidade a que nos referimos é perfeitamente curável, se combatida em tempo, podendo o enfermo, em curto prazo, voltar a viver normalmente, no ambiente familiar e no seio da sociedade retomando suas atividades.

Sabemos que o Rotary, dará também, o seu apôio à campanha pela construção do citado pavilhão de isolamento, estando certos que a população arroio-grandense que sempre levou a bom término as suas iniciativas, há de tornar êsse projeto, em breve, uma realidade.

Cia. Capão Alto de Hoteis-Cassinos de Turismo
Assembléia Geral Extraordinária
2.ª Convocação
Convocamos os senhores acionistas para a Assembléia Geral Extraordinária a realizar-se no dia 20 de outubro de 1964, às 14 horas, na sede social à rua dos Andradas, 932, sobreloja, com a seguinte ordem do dia:
a) Aumento do capital com correção do Ativo;
b) Alteração dos Estatutos Sociais;
c) Outros assuntos de interêsse da sociedade.
Pôrto Alegre, 12 de outubro de 1964.
A Diretoria

ESTADO DO RIO GRANDE DO SUL
Tribunal de Justiça do Estado
EDITAL N.º 58/64
CONCURSO PARA PROVIMENTO DE CARGOS DE PRETOR
FAÇO PÚBLICO, de ordem superior e para o conhecimento dos interessados, que se acha aberto, nesta Secretaria, pelo prazo de trinta (30) dias a partir de 21 de setembro passado, a inscrição no concurso para provimento de cargos de PRETOR em têrmos e comarcas vagas. Tôdas as especificações referentes ao concurso, inclusive programa, constam do Edital n.º 54/64, publicado no "DIÁRIO DA JUSTIÇA", de 21 de setembro passado (Diário Oficial do Estado).
Outros esclarecimentos poderão ser obtidos na Secretaria do Tribunal de Justiça do Estado, no 6.º andar do Edifício Comendador Azevedo, à rua Uruguai, n.º 155.
SECRETARIA DO TRIBUNAL DE JUSTIÇA DO ESTADO, em Pôrto Alegre, 12 de outubro de 1964.
ERNIN MARCOLINO FERNANDEZ
Secretário da Comissão Examinadora
VISTO:
JOS LUCINA DORGES
Diretor Geral

CASAMENTOS MISTOS

(Notícias enviadas de Roma pelo Arcebispo Metropolitano para o programa radiofônico da "Voz do Pastor" no dia 12 de outubro)

Denominamos de "casamento misto" o matrimônio dos noivos que, ambos validamente batizados, professam religião diferente, sendo, na maioria dos casos, uma parte católica e a outra protestante. Semelhantes uniões não parecem realizar plenamente o ideal de uma família cristã como hoje especialmente se acentua e cultiva. Pois, a convivência harmoniosa e feliz de um homem e de uma mulher por tôda a existência requer comunhão de sentimentos e afinidade, quando possível perfeita, de convicções sobretudo nos pontos fundamentais decisivos para a interpretação e os rumos supremos da vida humana.

HARMONIA FAMILIAR

Além disso, a experiência atesta que a educação católica dos filhos sofre irreparàvelmente quando há discordância dos pais em matéria religiosa. Os filhos ou não recebem orientação religiosa alguma, e vão aumentando a legião dos indiferentes aos valores eternos do Evangelho, com tôdas as consequências negativas para a formação de seu caráter e de sua personalidade, ou seguem religião diferente da que professamos divinamente instituída. Nestes lares será difícil a criação de um clima familiar impregnado de espírito religioso, e de preocupação pelas validades transcendentes que dão beleza e significação até aos mais insignificantes fatos da vida diária. Pelo amor da paz, os esposos, via de regra, silenciam sôbre assuntos de ordem religiosa, negligenciam a assistência ao culto divino e deixam de influenciar positivamente, pela palavra e pelo exemplo, a educação religiosa dos filhos. Acresce que êstes, cedo, observam que os pais divergem em suas convicções religiosas, o que necessàriamente prejudica e perturba a firmeza de sua confiança na doutrina da fé.

POSIÇÃO DESFAVORÁVEL

Por estas razões, sempre a Igreja desaconselhou, insistentemente casamentos em que houvesse disparidade religiosa. Numerosos ministros de religião evangélica mostraram-se igualmente desfavoráveis a casamentos mistos, por razões semelhantes às acima indicadas. A celebração de cada casamento misto depende da licença especial do bispo do lugar. Sempre se requer dos noivos compromisso por escrito de educar todos os filhos na religião católica. Existe ainda na legislação canônica a exigência de que não podem êles apresentar-se a ministro não católico para a cerimônia habitual prevista para casamentos.

Acresce que, e isto principalmente provoca contínuas incompreensões e descontentamentos, a solenidade religiosa do casamento não se permite realizar na igreja, diante do altar, mas sòmente em casa particular ou numa dependência do templo.

OBJETIVOS VISADOS

Tôda esta severa legislação, evidentemente, não tem a intenção de magoar a quem quer que seja. Tôda a nossa cura pastoral, também neste ponto, serve à exclusiva finalidade e inspira-se na única preocupação de resguardar e defender a interridade da fé dos católicos que contraem matrimônio misto e de assegurar a educação católica dos filhos. É um corolário necessário da convicção inabalável que temos, da origem divina da nossa santa religião. A celebração dos casamentos mistos, sem algumas solenidades e cerimônias em si extrínsecas ao ato, visa a inculcar nos fovens em geral, candidatos ao matrimônio, que o zêlo pela conservação da fé, a unidade profunda de sentimentos e convicções dos esposos e a adequada educação dos filhos nos mesmos ideais da vida e de esperanças cristãs desaconselham o namôro e o casamento entre pessoas de diferentes religiões.

ALTERAÇÃO IMPORTANTE

Tôdas estas razões permanecem em pé e conservam todo o seu valor. Entretanto, os bispos do Rio Grande do Sul e de Santa Catarina, que constituímos a secção regional sul da Conferência Nacional dos Bispos do Brasil resolvemos permitir de ora em diante que os casamentos mistos se realizem no recinto da igreja, como os demais casamentos, continuando em vigor as restantes disposições relativas à matéria. Levou-nos a esta importante decisão, durante o Concílio Ecumênico, o propósito de testemunhar a nossa fraternal estima pelos irmãos separados de nós na comunhão da fé, de criar ou difundir um clima de sincera cordialidade entre nós e êles, e de, também com esta medida, colocar-nos ao serviço de uma das primeiras finalidades do Concílio, qual seja, a de preparar os caminhos da Providência para o encontro de todos na profissão da mesma fé, na posse das mesmas esperanças imortais e na obediência aos impulsos do mesmo soberano amor a Deus e aos homens.

A MAIS DRAMÁTICA NOVELA DA TV BRASILEIRA

RENÚNCIA
O GRANDE SUCESSO DE ODUVALDO VIANA
de 2ª a 6ª feira às 18:00 h, pela
TV PIRATINI - CANAL 5
UMA HISTÓRIA HUMANA, COMOVENTE, INESQUECÍVEL
TV DE NOVELA
Kolynos

DIÁRIO DOS MUNICÍPIOS

SERÁ MESMO!

UM belo dia apesar da chupa miudinha, chegou a cidade de Carlos Barbosa, sempre esquecida, mas que vai fazendo fôrça para alcançar, a alvissareira notícia de que seriam iniciadas as trabalhos de construção da hidráulica, causou alvoroço geral. A população exultou, mas não fez carnaval porque os tempos andam bicudos e o encarecimento do custo-de-vida não permite abrir a bôlsa para gastos supérfluos. Mesmo assim, houve festinhas com cerveja e frios nos bares restaurantes e clubes recreativos. Não espocaram foguetes e não foram queimados fogos de artifício, mas alegria sobrou.

O entusiasmo então reinante contagiou as autoridades municipais que imediatamente, entraram em intensa atividade, acertando providências para a implantação dos canos da rêde de distribuição de água. Não ficaram só nisso. Turmas de operários foram convocadas. De picareta em punho, deram começo às escavações. E o trabalho deu bom rendimento. Em poucas semanas, a cidade estava tôda escavacada para receber os tubos de concreto armado. Agora, nos dias em que chove viram sangas dando um aspecto de solidão ao centro urbano. Quando para a chuva, transformam-se em perigosos focos de mosquitos.

ENQUANTO isso, não se fala no início dos trabalhos da construção da decantada hidráulica. Parece até que o assunto foi esquecido pelas autoridades responsáveis. Os dias, as semanas e os meses, continuam descontando fôlhas no calendário. E nada. Já passou um ano. E lá estão as valetas de goelas abertas, esperando a colocação dos canos. Até quando? A população de Carlos Barbosa esperava que ainda êste ano, teria água encanada. Foi esperança que não se concretizou. Infelizmente, essa é a verdade. E, nesta marcha, também no ano que vem chegando nada autoriza a crença de que as torneiras vão pingar.

COM tudo isso, os barbosenses estão decepcionados. E não é para menos. Como não se conformam com tôda essa demora, estão reclamando por providências no sentido de ser iniciada imediatamente a construção da hidráulica prometida. Além disso, a cidade não pode continuar tôda esburacada. Um ano nessa situação, não há a menor dúvida de que já é demais. Se a população estrila, tem razão para isso. Não quer esperar por mais alguns anos. É essa tôda a história da hidráulica de Carlos Barbosa, mais uma promessa que não se cumpre. Se não forem tomadas providências a população vai consumir água contaminada por muito tempo.

Felipe MONAHAR

Serão inaugurados hoje os Jogos da Primavera em Bento Gonçalves

BENTO GONÇALVES (Itacyr Giacomello) — Tudo pronto para a realização, em Bento Gonçalves, dos III.os Jogos Abertos da Primavera, promoção dos professôres de Educação Física. O mundo estudantil e público em geral, engalanados de 14 a 18 de outubro, onde os jogos abertos da primavera tomam conta da cidade. Como já foi noticiado pelo DIÁRIO DE NOTÍCIAS, que vem dando ampla cobertura a êste acontecimento esportivo, serão desdobradas as seguintes modalidades de esportes: voli masculino e feminino, basquete, futebol de salão e campo, êste último será disputado no Estádio do Esportivo. Participarão das competições os seguintes estabelecimentos de ensino: Colégio Estadual Mestre Santa Bárbara, Colégio N.S. Aparecida, Escola de Viticultura e Enologia, Escola Normal N.S. Medianeira, Escola Normal Estadual, Colégio São Roque, Ginásio Sagrado Coração de Jesus.

ESPERADA COM VIVO INTERÊSSE PRÓXIMA INSTALAÇÃO DO GOVÊRNO EM URUGUAIANA

URUGUAIANA (Luiz Stabile) — Na tarde do dia 8 no gabinete do chefe do Executivo municipal, com a participação do engº Tertuliano Boffil, secretário estadual dos Transportes, vindo a Uruguaiana especialmente para êsse fim estiveram reunidos o prefeito Homero Tarragó o presidente do Legislativo Nivaldo Soares, o deputado Behrregarav Filho e o secretário Municipal de Obras Públicas Moacyr Ramos Martins, o secretário do govêrno Municipal, João Pinto do Rêgo, os presidentes do Lions Clube e do Rotary Clube, respectivamente srs. José Câmara Figundes e Ruy Barcellos e mais o presidente da Associação Comercial e Industrial sr. João Francisco Tellechêa Filho, para tratar do programa de recepção ao governador Ildo Meneghetti e da agenda de reivindicações do município a serem apresentadas a s. ex.ª quando da instalação, em novembro próximo por alguns dias do govêrno estadual em Uruguaiana. As resoluções a que chegaram após amplamente discutido o assunto são as seguintes: recepção no aeroporto federal pelas autoridades civis, militares e eclesiásticas; instalação solene do govêrno em local a ser designado pela Comissão Central; exposição do Plano Geral do Govêrno pelo governador; exposição pelos secretários dos Planos Administrativos de cada Secretaria; audiências em separado com os prefeitos da região; audiências dos secretários com os prefeitos; audiências do governador com as classes produtoras; audiências dos secretários com as comissões das classes produtoras; programa de visitas do governador a Escolas, Pôsto Zootécnico e outros locais. Resolveu ainda a Comissão Central sugerir ao governador que dirija convite ao governador da Província de Corrientes nessa cidade com o govêrno gaúcho pois deverá constar de agenda também a ligação rodoviária Uruguaiana-Pôrto Alegre (BR 37) e Paso de los Libres, Corrientes razão por que seria também convidado a participar dos trabalhos o ministro de Viação e Obras Públicas.

Além da Comissão Central serão constituídas subcomissões que terão a seu cargo, entre outros assuntos a reserva de acomodações no Hotel Glória para o governador e comitiva (20 pessoas), organização de almôço e jantar pelos Clubes de Serviço (Lions e Rotary) e pelas classes produtoras.

Vacinação

Através de comunicação fonográfica da Secretaria da Saúde o govêrno municipal foi informado de que ainda no corrente mês, será procedida neste município a vacinação contra a paralisia infantil. Na mesma comunicação o secretário da Saúde solicita ao prefeito municipal que envie um representante para participar da reunião que se efetuará dia 16 próximo, no Centro de Saúde de Alegrete a fim de receber instruções. O prefeito já designou seu representante.

Convênio

A Sociedade de Amparo ao Menor de Uruguaiana (SAMU) que está empenhada na recuperação dos pequenos e que realiza apesar das dificuldades com que luta um trabalho louvável foi convidada pelo govêrno do Estado a firmar convênio com o SESME para atender aos menores desta cidade. Os drs. Athos Guenão Carneiro e Nelson Luis Pupo, juízes de Direito da Comarca que foram os idealizadores do Convênio credenciaram segundo colhemos, ao professor e vereador José Gomes de Souza a tratar do assunto junto ao sr. governador do Estado para a efetivação do convênio em apreço.

Comemoração

Expressivos atos comemorativos assinalaram a passagem do 20.º aniversário da Cooperativa Regional de Lã Vale do Uruguai Ltda., transcorrido dia 11 de outubro. Pela manhã às 8 horas, houve missa em Ação de Graças pelo evento; às 10 horas na sede da entidade procedeu-se à inauguração de um busto em bronze, do fundador Fernando Rietti e, às 12 horas no Hotel Glória um almôço com a participação de autoridades e convidados especiais. Pela tarde na própria sede da Cooperativa realizou-se um coquetel especialmente oferecido aos seus empregados.

Criança

Expressivamente Uruguaiana comemorou o transcurso da Semana da Criança. Vários atos alusivos a efeméride foram desenrolados, durante essa dita, dêles participando autoridades, educadores, escolas, instituições de serviço, entidades de amparo à criança. Concursos palestras, programas festivos e outras atividades desenvolvidas em diversos locais e nos vários dias da semana de 5 a 12 de outubro marcaram a passagem da Semana da Criança de 1964 em nossa cidade, todos de grande significado e alta expressão.

NECROLOGIA

Sr. Orlando Moraes

Ocorreu sábado nesta Capital o falecimento do sr. Orlando Moraes, que era casado com a sra. Antonieta Pires Moraes e era pai do sr. Antonio Alfredo Moraes e irmão da sra. Maria Moraes.

As cerimônias de encomendação e sepultamento do extinto efetuaram-se domingo às 9 horas tendo o féretro saído da Capela do Hospital São Francisco, com grande acompanhamento para o Cemitério Almas onde o corpo foi sepultado.

Sr. Dirceu José Feijó

Em conseqüência de um grave acidente de automóvel, ocorrido anteontem, no cruzamento das ruas Quintino Bocaiuva e Marquês do Pombal, faleceu no próprio local, o sr. Dirceu José Feijó, que era casado com a sra. Leda Feijó de cujo consórcio deixa vários filhos. O extinto que era aqui vastamente relacionado e estimado, era sócio das firmas Troto Equipamentos Elétricos Ltda., Feletro Sul Engenharia Ltda. e Eletrônica Rio Grandense Ltda., desaparece aos 42 anos de idade.

As cerimônias de encomendação e sepultamento dêsse conceituado homem de negócios efetuaram-se, ontem, às 15 horas, com elevado acompanhamento, tendo o féretro saído da Capela do Hospital São Francisco para o Cemitério de São João, onde o corpo foi sepultado.

Sra. Umbelina Tôrres Andrioli

Ocorreu, ontem, nesta Capital o falecimento da sra. Umbelina Torres Andrioli, mãe do sr. Pedro Danilo Torres Andrioli e da espôsa do sr. Pedro Alsor Pereira e sogra da sra. Beatriz Cabral Andrioli.

As cerimônias de encomendação e sepultamento da extinta, efetuaram-se, ontem, às 17 horas, com grande acompanhamento, tendo o féretro saído da Capela do Hospital Geral do Exército para o Cemitério da Irmandade de São Miguel e Almas, onde o corpo foi sepultado.

Sr. Tadeu Pereira da Rosa Filho

Faleceu, há dias, no Hospital São Francisco, o sr. Tadeu Pereira da Rosa Filho, funcionário da Viação Férrea, sediado em Taquara.

Natural de Sant'Ana do Livramento, o extinto contava 67 anos de idade e descendia do casal, sr. Tadeu Pereira da Rosa e sra. Edelmira Ribeiro da Rosa.

Casado com a sra. Carmelita Dell'Aglio da Rosa, com ela deixa a pranteá-lo a morte, seus filhos, sr. Carlos Pereira da Rosa, inspetor supervisor da Good Year nesta capital, e sra. Geni da Rosa Fraga, espôsa do sr. Cícero Fraga residente no Rio de Janeiro.

Eram seus irmãos o dr. Walter Pereira da Rosa, advogado nos auditórios desta capital; os srs. Atos P. da Rosa, residente em Montenegro, e Simão P. da Rosa, residente em Quaraí; a viúva, sra. Branca da Rosa Coelho, e a srta. Iná Pereira da Rosa.

Sr Bento Cardoso Círia

Em sua residência, à rua Oscar Bittencourt n.º 604, faleceu nesta capital, o sr. Bento Cardoso Círia, funcionário do Banco de Província do Rio Grande do Sul.

Natural do município de Pinheiro Machado o extinto contava 62 anos de idade e deixa viúva, a sra. Nadir Azambuja Círia, de cujo consórcio ficam três filhos, o sr. Sérgio Fernando Círia, do comércio da praça; a sra. Ana Lúcia C. Falcão, espôsa do dr. João Carlos de Mello Guimarães Falcão, advogado nos auditórios desta capital e a menina Maria Cristina.

Filho do casal sr. Bento Bernardo Círia e sra. Ana Cândida Cardoso Círia, era êle irmão dos srs. Cândido, Nadir e Antônio C. Lima, residentes em Rio Grande, e da viúva sra. Donatila Círia Silva, residente em Pinheiro Machado.

MISSAS FÚNEBRES HOJE

As 18 horas na Igreja de Nossa Senhora da Conceição pelo 1.º aniversário do falecimento do dr. Dâmaso Rocha.

As 8 horas na Igreja de N. Sra. do Rosário, pelo 30.º dia do falecimento do sr. Uberto Flôres.

As 8 horas na Igreja de N. Sra. da Piedade à rua Cabral, pelo 7.º dia do falecimento da sra. Alzira Martinha Dias.

As 8 horas na Igreja de N. Sra. das Dores, pelo 7.º dia do falecimento do sr. Abdo Aboud.

As 7 horas no Instituto Providência, à rua Demétrio Ribeiro 594 pelo 7.º dia do falecimento do sr. Honorato Bruno.

AMANHÃ

As 7.30 horas na Igreja da Sagrada Família, pela alma da sra. Joaquina D. Pegoraro.

Faz assembléia emprêsa de luz

LAJES (Návio Fernandes) — Com a finalidade de participarem de importante assembléia da Companhia Catarinense de Luz S/A, estiveram em nossa cidade os srs. Julio H. Zadrosny, diretor presidente das Centrais Elétricas de Santa Catarina S/A (CELESC), Hermelino Largura, diretor comercial, Arno Lippel, assessor comercial, Alvio Bossle, chefe do Departamento de Relações Públicas e dr. Julio Pontes, engenheiro fiscal da subestação abaixadora de Lajes e da linha do Capivari e Lajes.

Naquele dia, às 12 horas realizou-se, no Restaurante Napoli um almôço de confraternização que reuniu diretores da CELESC da Companhia Catarinense de Fôrça e Luz S/A imprensa escrita e falada e vários convidados especiais.

À tarde do mesmo dia aquêles mentores da CELESC participaram, juntamente com os diretores da Companhia, de uma assembléia que teve por objetivo a subscrição do aumento do capital social desta última emprêsa, de 10 para 60 milhões. Do aumento de 50 milhões verificado no capital social da Companhia Catarinense de Fôrça e Luz S/A a CELESC subscreveu tôda essa quantia, ficando assim majoritária de suas ações.

Segração

Ocorreu, no dia 29 de setembro p.p., o transcurso do 35.º aniversário de sagração episcopal de D. Daniel Hostin, Bispo Diocesano.

D. Daniel Hostin foi sagrado Bispo no dia 29 de setembro de 1929, na cidade de Rumenau, por D. Joaquim Domingues de Oliveira, Arcebispo de Florianópolis.

DIÁRIO SOCIAL

ANIVERSÁRIOS

Fazem anos hoje:

SENHORAS — Lia Caporal, espôsa do Cap. Eduardo Caporal; a cirurgiã dentista, sra. Vera Ligia Kern, espôsa do nosso colega Ib Kern; Alice Oliveira, espôsa do ator Adolfo Oliveira (Jean Fatia); Ernestina dos Santos Pereira, funcionária do DIÁRIO DE NOTÍCIAS.

SENHORITAS — Nair Souza, filha do sr. Ademar Souza; Leocádia Ferreira, filha do sr. João de Deus Pereira; Maria Izabel Pereira, filha do sr. Ramiro Soares Pereira.

SENHORES — José Domingues Rosito; Dilermando Samuelo Portela, funcionário do DPC; Mário Nunes; Ten.-Cel. Dorval Lopes de Lima; acadêmico Amaro Rosquinha; Ary Selhane; cel. Ildefonso Pereira de Albuquerque.

MENINO — Clemar, filho da viúva Maria Ávila.

MENINAS — Rosane Inês, filha do sr. Luiz Edmundo Brandão; Glacira, filha do dr. Danilo Silveira.

Menino JOSÉ GILSON CALLEARI — Festejou, hoje mais um aniversário natalício o menino José Gilson, filho do sr. Plínio Calleari, agente do DIÁRIO DE NOTÍCIAS em Barão Município de Montenegro.

ED. OTÁVIO LUIZ DA SILVEIRA — Faz anos hoje o sr. Otávio Luiz da Silveira, agente de vendas avulsas do DIÁRIO DE NOTÍCIAS em Miraguaia.

SRA. ERNESTINA SANTOS PEREIRA — Completa hoje, mais um aniversário natalício a nossa companheira de trabalho, sra. Ernestina Santos Pereira, telefonista do DIÁRIO DE NOTÍCIAS.

NASCIMENTOS

Menino MARCO AURÉLIO LAUTERT — O sr. Wilson Lautert um dos Caixas de Indústrias Walig e sua espôsa sra. Alzira Lautert estão de parabens com o nascimento de seu segundo filhinho, Marco Aurélio ocorrido ante-ontem, Dia da Criança, na Maternidade do Hospital Cristo Redentor. O casal Wilson Lautert tem sido muito cumprimentado pelo nascimento de Marco Aurélio.

Menina KARLA ELIZABETH KOLBERG — Com o nascimento de sua filhinha Karla Elizabeth, ocorrido a 13 do mês passado, estão de parabens o casal Manfredo Kolberg Sadney Ghignatti Kolberg.

FESTAS PARA SEXTA-FEIRA

RAINHA DOS ESPORTES — Baile de apresentação das candidatas à Rainha dos Esportes e Rainha do Ensino Comercial de Pôrto Alegre. Local: Gremio Gaúcho. Conjunto: The Cleans.

Sábado

CIRCULO MILITAR — Baile dos Debutantes, às 21,30 horas, com Norberto Baldauf e seu Conjunto. Traje de gala para as debutantes e acompanhantes e recepção para as demais. Reserva de mesas e convites na Secretaria (Ed. Mal. Mallet, 6.º andar).

ASS. LEOPOLDINA JUVENIL — Soirée a partir das 22 horas, abrilhantará a festa o Conjunto Orleans.

CLUBE CAMPESTRE — Baile dos Debutantes, estará presente o Conjunto Flamengo.

BAILE CALOUROS ENGENHARIA — Centro dos Estudantes Homenageará os Bichos da Turma de Agosto 64, nos salões da Reitoria, abrindo as Orquestras Renato e Aristides. Mesas na secretaria.

SOC. FLORIANO PORTO ALEGRENSE — Baile de Coroação da Rainha da Primavera ao som musical Climer e sua Orquestra.

Domingo

CANTEGRIL CLUBE — Vesperal dançante no Clube dos Moços Bonitos, na parte musical Conjunto Caravana.

SOC. R. BALUARTE — Reunião-dançante início 21 horas, com o Conjunto Clarlândia.

GREMIO NAUTICO UNIÃO — Reunião dançante em homenagem à arte. Niles Lorenzoni, Rainha da Primavera, com o conjunto Flamenco. Traje passeio. Das 20 às 24 horas no Grill.

ARTE & ESPETÁCULOS

"BOEING BOEING" REGISTRA ÊXITO TOTAL NO LEOPOLDINA

John Herbert, Eva Wilma, Elizabeth Hartmann, Berta Loran, Rubens de Falco e Ana Maria Nabuco, todos excelentes intérpretes, são os responsáveis pelo grande sucesso de bilheteria que "Boeing Boeing", comédia em três atos de Marc Camoletti, vem registrando no Leopoldina. Com apenas cinco dias de espetáculo Boeing Boeing já atraiu àquela casa mais de três mil pessoas inclusive três caravanas do interior do Estado. É uma prova indiscutível do interêsse dos rio-grandenses pelo aprimoramento da cultura teatral e, sem dúvida, um incentivo a que, em breve o Teatro Leopoldina continue apresentando grandes espetáculos de alto custo e valor cultural, só realizáveis com a colaboração maciça da nossa platéia.

"Boeing Boeing", continuará em cartaz no Leopoldina até o dia 7 de novembro impreterivelmente, sendo apresentado diàriamente às 21 horas, exceto às segundas-feiras e em vesperal às 16 horas e à noite aos sábados, domingo e feriados, podendo os ingressos serem adquiridos com antecedência, durante o dia, na Lojs Xangri-La, à rua dos Andradas, esquina Gen. Câmara e à noite, na bilheteria do Teatro Leopoldina.

AUDIÇÃO DARIUS MILHAUD NA ESCOLA DE ARTES

Hoje, quarta-feira, com início às 20,30 horas, realizar-se-á na Escola de Artes da URGS uma audição dos alunos da Classe da Catedrática Zuleika Rosa Guedes e de sua Assistente Professôra Norma Bojunga, daquele estabelecimento, que apresentarão integralmente a suíte "Saudades do Brasil" de Darius Milhaud. Tomarão parte os seguintes alunos: Eliane S. da Silva Costa, Guacira Albêa, Ise Maria Silveira, Mônica Albers, Maria Luiza Cestari, Zahidé Lupinacci, Suzana Menda, Lucia Helena Bertaso, Rafael Cália, Ario Rosenberg e Vaniza Piffero. A entrada será franca e o local será o Auditório Olinto de Oliveira.

RECITAL DE LYDIA MERCEDES GRANATO, HOJE, NO SÃO PEDRO, EM ESPERANTO

Interessante e original Recital de Canto será proporcionado hoje, à platéia de Pôrto Alegre, pela conhecida e apreciada soprano Lydia Mercedes Granato, apresentando páginas de renomados compositores, na língua internacional Esperanto. O recital terá lugar no Teatro São Pedro, realizando invulgar interêsse, principalmente de parte dos círculos esperantistas locais, já bastante desenvolvidos em todos os setores culturais.

Além disso, Lydia Mercedes Granato é nome muito conhecido de nossa platéia como uma cantora de altos méritos e que sempre, sempre, as melhores críticas de crônica de ofício, apresentando-se com sucesso absoluto ante o público. A segunda parte de seu recital, em Esperanto, está assim organizada: Schubert, Dornröschen (Wiegenlied); XVIII Jarcento: Sufiododtinenta (Bergère Inaire); Corselius: Una Sana (Ein Tun: Schabel), Litanio (Litanei); Giordani: Ne hava vi (Core mio ben); Beethoven: La gloro de Dio en la Naturo (Die Ehre Gottes aus der Natur); Liszt: Amo revado (Rêve d'Amour); Gnocalli: Domeno (Cantiche pequenas). Interpretará, também, "La Espero", hino esperantista. Integram o programa do recital páginas de autores clássicos, inclusive composições de Lydia Mercedes Granato. Nas duetos será acompanhada pelo tenor Guido Bragagnolo, figurando na harmonia de violinos o Maestro Roberto Egeers, bem como o prof. Venâncio Abreu de Mesquita. Acompanhamento ao piano pelo prof. C. Berto Eston.

Soprano Lydia Mercedes Granato, que hoje dará um concêrto em Esperanto

AGRADECIMENTO E MISSA

A Federação dos Círculos Operários do Rio Grande do Sul e o Círculo Operário Pôrto Alegrense sob o pêso da consternação causada pelo falecimento, dia 8 do corrente, na Guanabara, do seu inolvidável fundador

Pe. LEOPOLDO GHERARD BRENTANO, S.J.

agradecem as manifestações de pesar que lhes foram enviadas e convidam as autoridades civis, militares e eclesiásticas, os circulistas e os trabalhadores em geral, para assistirem a Missa de 7. dia que farão celebrar na Capela do Colégio Anchieta à Rua Duque de Caxias n.º 1247, hoje, dia 14 às 19,30 horas.

Pelo comparecimento a êste ato de fé em sufrágio da alma daquele que foi em vida um incansável batalhador pela Justiça Social antecipamos nossa sincera gratidão.

Pôrto Alegre, 14 de outubro de 1964.

BARES — BOITES — RESTAURANTES

V. S.ª ESTÁ CONVIDADO A CONHECER O "GRILL DRINK" TEATRO LEOPOLDINA — MODERNO CONJUNTO COM A ATRAÇÃO LUCIA MARIA — Aberto Diariamente das 18 às 4 de madrugada — Madrugada — Independência Esq. João Teles

JOHANNES BRAHMS — BAR E RESTAURANTE — Especialidades em Sanduíches — Music. de Conjunto — Aberto Diàriamente das 18 às 2 horas da Madrugada — CRISTOVÃO COLOMBO ESQ. GARIBALDI

PIRA-PAU — BAR CHOPP D — Oferece Seu Delicioso Galeto — Sanduíches e Pizza — Av. João Pessoa 1004

Restaurante do Clube do Comércio — Almoço — Cozinha Internacional — Refeições Portas no Clube e Residência — PRAÇA ALFANDEGA

top club — O ELEGANTE E SOCIAL CLUBE NOTURNO DA CIDADE — Rua Dr. Timóteo, Esquina 24 de Outubro

BLACK HORSE — Conhecida e muito bem mantida casa da cidade — Diversas Variedades e Música Suave para Dançar — AV. CARLOS GOMES, 122

RESTAURANTE JOÃO — RUA ARABUTÃ ESQUINA PARAÚPOS — Servindo diariamente Moqueca, Marreco, Filés à Stroganoff, Risoto, Perdiz de Porco Kassler, etc. Aos domingos Cide Coronel.

GALETO — RESTAURANTE — PIZZARIA — CANTA NAPOLI — FELIPE CAMARÃO 77 — Fone 31-66

Já foi ao nordeste? Então VA ao nordestino — Peixe à Camarões, Sarapatel, Vatapá, Chun-Chim de galinha, galinha de Cabidela e outros pratos típicos. Homenagem à Bahia — AGORA TAMBEM EM SUA CASA PROTASIO ALVES, 1200

TUYA BAR-DRINK — Sanduíches aberto — forma — torradas — Chopp — Drinks — Aberto diàriamente a partir das 18 horas — Ambiente Seleto — Boa música — MARECHAL FLORIANO 400

Restaurante FURNA — CHURRASCARIA — GALETO — PIZZARIA E SUA FAMOSA LASANHA DE GALINHA. Rua 24 de outubro 67

Kasebre — DRINKS CHOPP Whisky com sua de cêra — Av. João Pessoa, esq. Laurindo.

STYLO — Av. Independência 620 — ESQ. GARIBALDI — ALA MINUTA — DRINQUES CHOPP BEBIDAS FINAS MUSICA EM HI FI

BLACK WHITE — CONJUNTO MUSICAL • DRINQUES VARIADOS — ABERTO DAS 20 h. às 4 DA MANHA — Mal. Floriano, 320

cocktail club — FELIX DA CUNHA 1164 — ENTO e PEREZ

GALETO COPACABANA — PROPRIO P/ BANQUETES, nos 2 endereços: Alios do Viaduto — 150 talheres e sala Ilhada D. Margarida 94 — 500 talheres e Moro Reuter

LOKUN — Cozinha Chinesa Autêntica — Almoços e Jantares — RUA VENANCIO AIRES, 945

A CARRETA — Típico Restaurante Gaúcho Onde V. S.ª pode saborear autêntico churrasco — Av. Independência 1008

REST. PALÁCIO DO COMÉRCIO — Ed. Palácio do Comércio, 7.º Andar — Tel. 9-1979 — Ar Condicionado. Cozinha Internacional — Almoço Comercial e à La Carte — Atendemos Banquetes, Coquetéis e Casamentos.

Roteiro Noturno

NO CLUB DO COMERCIO o almôço de ontem foi dos melhores com estrogonoff no cardápio. Aliás o Restaurante do Clube é um dos melhores da cidade.

AMBIENTE movimentadíssimo é o BLACK WHITE. Um show muito bem montado para distrair os que andam pela boate da rua Marechal Floriano.

MUITOS nomes de destaque da política gaúcha viajaram para Guanabara a fim de receber o Presidente Charles De Gaulle.

DOMINGO à tarde os carros supertotalizados chegando ao restaurante JOÃO que serve um grande café colonial.

O SITLO BAR vai mudar sua direção. Por certo continuará somente a cota dos grandes sanduíches e dos últimos pacotes de sirl.

O TIME de futebol de salão saído do nosso, com alguns acertos, entra na simpática luta do Barroso para enfrentar a guriada daquele club náutico. Não temos bem, perdemos, mas a rodada de cerveja e a confraternização superou a derrota.

HOJE pretendemos sair à noite. Se quiserem tomar um chope gelado e comer um sanduíche delicioso vão ao TUTA Bar onde além de tudo encontram muita boa música.

NO MAIS estamos cada vez mais cada vez. Entrando cada vez mais na noite e vendo gente cada vez muito grande. Uma parte disso no BAIUCA. Keyboard & Cabaret acompanhado de Flávio Del Moro. Despera, escuta com muita beleza.

RÁDIO & TELEVISÃO

"O Segrêdo de Laura" continua empolgando

Continua atraindo a atenção dos telespectadores rio-grandenses, a apresentação da telenovela "O segrêdo de Laura", quando desempenham papéis de grande intensidade dramática, os atores e atrizes do Canal 4, TV-Tupi de São Paulo, tais como Hamilton Fernandes, Maria Luiza Castell, Patricia Mayo, Percy Aires, Xisto Cuzzi, Lidia Vanni e José Parisi. Parisi é o diretor de TV e sai-se muito bem em mais êste trabalho de envergadura artística. "O Segrêdo de Laura", conta os momentos cruciantes de uma jovem de dupla personalidade, que é motivado pelo trauma psíquico ao julgar que seu pai tivesse assassinado sua mãe. Na sua recuperação está um jovem médico-psiquiatra, que é assessorado por seu professor e conselheiro. Hamilton Fernandes é o médico e Patricia Mayo a jovem Laura. Maria Luiza Castell, que era visita Pôrto Alegre, é Geraldina, dama de companhia de Laura. Na foto Hamilton Fernandes e Patricia Mayo, numa das cenas empolgantes. "O Segrêdo de Laura" vai ao ar diàriamente de segunda a sexta-feira, no horário das 16,20, pelo Canal 5, num oferecimento de "Fábrica Rainha das Noivas"

Flashes 64

Robie Pi

Em revista habitual de início de semana, visando comentar os programas ao vivo pelo Canal 5, de sábado até esta parte, cabe registrar, em linhas gerais, o êxito alcançado, tanto pelos programas de teatro, como também pela audição de domingo à noite de "A Última Palavra".

O teatro

"Os Meus Chinelos Antigos", de Maya Pi, para a interpretação de Linda Gay e Derival Cabreira, seguros como centro, tendo nos papeis jovens os simpáticos Carlos La Porta e Maria Kátira, satisfez ao público telespectador das vesperais.

Um bom trabalho, sem dúvida, de Nelson Silva, com seleção de imagens de Fernando Soares, que a "Fábrica Rainha das Noivas", vem apresentando em brilhante série ao longo dêstes meses.

Da mesma maneira, decorreu o Grande Teatro Varig, de segunda-feira à noite, quando uma comédia de grande movimentação e interessantes situações, foi encenada. Dirigida por Nelson Gianuca (que também participou do elenco vivendo um advogado "boa vida", aliás, papel que desempenhou com muita propriedade) a peça "AQUELE PERFUME", de Geraldo Vietri, contou com Jorge Alberto, numa interpretação, que muito exigiu, pela vibração e malícia, Marlene Nery, espôsa que com méritos, harmonizou com Jorge Alberto, vivendo momentos difíceis e até emocionantes, tudo em vista de um "piano" de amigos. Estes, Gianuca, (já referido) e Tânia Maria, que nos dois atos que interviu, deixou mais uma vez claro sua forma original e viva de interpretar, "bolaram" um programa para o casal, com a participação objetiva e direta dos criados, que também, cerram filetras no sentido de completar a movimentação e o ânimo da peça. Ora fluídos, ora convictos e por fim conformados, Maria Teda e J. C. Stabile, aproveitaram muito bem as nuances dos papéis. José Maurício foi o suíte do Grande Teatro.

Psicologia infantil

Pela autorizada palavra da Dra. Beatriz Bicelli, foi dada "A Última Palavra" domingo à noite, numa gentileza de INTERSUL, relativamente à criança em nossos dias: o comportamento, o desenvolvimento, os recursos para uma evolução provitosa, não só do ser mas também sua também do espírito infantil e adolescente, foram registrados, face a bem orientada entrevista feita àquela autoridade em psicologia infantil, por Antonio Gabriel. Ilustrando o desenrolar do programa, esteve o teleteatro presente, através do fiel trabalho de um grupo onde se destacaram Francisco Silva, Wilmar Gomes, Elaine Pôrto e Neusa Prado. Algumas tomadas da vida pauperrima de muitas famílias sem recursos, onde a criança está totalmente exposta às circunstâncias do meio, também foram registradas, para fim de exemplo e advertência, em muito boa hora, quando, do início da Semana da Criança.

Maria Della Costa, famosa atriz gaúcha, também aderindo à televisão. Deverá estrelar uma telenovela, com Paulo Autran e um elenco composto pelos mais famosos atros da TV nacional. Para que possam avaliar a importância dêsse trabalho, basta dizer que atores de primeira linha, estarão como convidados, fazendo pequenos papéis. Não há a menor dúvida: as histórias em capítulos pelo vídeo estão "pegando fogo".

Notícias vindas de São Paulo informam que chega ao fim a apreciada série "Alô Doçura", quando John Herbert e Eva Wilma vivem um casal de namorados. Não se sabe se o fato se deve a êsses artistas estarem atuando em teatro, fora de São Paulo, ou por outros motivos. Como sabem, John e sua espôsa estão realizando triunfal temporada, aqui em Pôrto Alegre, no Teatro Leopoldina, com a peça "Boeing-Boeing". As informações que tínhamos era de que o casal viajava nas segundas-feiras para a Capital Bandeirante e retornava às quartas-feiras, ocupando êsses dois dias para gravarem o programa em questão.

Quem assiste a telenovela "Renúncia" sabe quem é Francisco Cuoco. Ele é o "Miguel Borges", o galã alinhado que está conquistando os corações femininos de todo o Brasil. Tem 31 anos, que completará em 29 de novembro. É solteiro, possuindo uma estatura avantajada. Com seus 1,82 não consegue passar desapercebido na rua, sendo sempre rodeado pela imensa legião de fãs que tem em São Paulo. Francisco Cuoso tem ao seu lado em "Renúncia" a Irina Greco e Francisco Negrão. "Renúncia" é apresentada diàriamente, de segunda a sexta-feira, através do Canal 5, às 18,00 horas num oferecimento de Kolynos.

PROGRAMAÇÃO DA RÁDIO FARROUPILHA

5,55	Abertura
6,00	Primeira Oração
6,05	Alvorada Farroupilha
6,35	Ao Pé do Fogo
7,01	Matutino Alfred
7,30	Alô Rio Grande
8,00	Repórter Esso
8,05	Boletim Olímpico
8,10	Música
8,15	Noticioso Militar
8,20	Música
9,00	Corresp. Farroupilha
9,04	Músicas
10,00	Corresp. Farroupilha
10,04	A Noite Tudo Apaga
10,33	Encontro com Lourdes Helena
11,00	Corresp. Farroupilha
11,04	Música
11,25	Flash Esportivo
11,30	O Passado Não perdoa
12,00	Porto Alegria
12,30	Atualidades brasileiras
13,00	Repórter Esso
13,08	Três Amores E Um Pecado
14,00	Corresp. Farroupilha
14,04	Música
14,30	Boletim Olímpico
14,35	Música
15,00	Corresp. Farroupilha
15,04	O Homem da Capa Preta
15,32	Disc Jockey G. Reis
16,00	Corresp. Farroupilha
16,04	Retrato de Uma Época
16,31	Música
17,00	Corresp. Farroupilha
17,04	Música
17,30	Música e Alegria Kolynos
18,00	Hora do Angelus
18,08	Teatrinho Gregório
18,21	Música
18,25	Cambio e Turismo
18,30	Repórter Esso
18,36	Farroupilha nos Esportes
19,00	A Voz do Brasil
20,02	Aquela Rua Sem Sol
20,25	Repórter Esso
20,31	Páginas da Vida
21,00	Dama e Valete
21,27	Corresp. Farroupilha
21,31	Resenha Olímpica
22,00	Palestra do deputado Alberto Hoffmann
22,30	Repórter Esso
22,36	Inform. Provincia
22,40	Grande Jornal Falado
23,10	Flash Esportivo
23,15	Música
0,30	Plantão Atualizado
0,40	Música
0,55	Boletim Olímpico
1,00	Encerramento.

O carro

Seis meses atrás êle meteu na cabeça que tinha que comprar um carro e comprou. Um Prefect. Quando o pessoal torceu o nariz, êle teve a ousadia de afirmar:

— Êle anda.

Ninguém acreditou.

— Prova.

— Todo mundo dentro.

Andava. Pelo menos andou cem metros, antes de quebrar um parafuso qualquer. Dois dias depois êle anunciou:

— Era a embreagem. Mandei mudar tud. Amanhã eu volto aqui para a gente dar uma volta.

Não foi bem uma volta, porque na esquina o carro deu a impressão que ia se partir em dois e parou.

— Foi pinhão.

Mais uma semana de oficina.

— Agora vai ficar estourando. Mandei mudar tudo.

Desta vez o carro andou uma semana. No oitavo dia, a barra da direção se foi e o Prefect foi parar em cima de um canteiro. Mas nem assim êle se convenceu:

— Acontece com qualquer um. E se fôsse um carro grande, eu estava morto.

Três dias depois, uma roda achou que o carro estava indo muito devagar e saiu na frente.

— Ponta de eixo.

Mandou mudar tudo. Mas nem bem saiu da oficina, voltou de novo.

— Carburador.

Até que êle perdeu a paciência.

— Vou mudar tudo.

E mudou. Quando terminou a mudança, o carro estava mais caro que um Volks.

— Mas agora está bom.

Ninguém queria entrar.

— Reformei tudo, já disse.

Um louco entrou, mas os outros ficaram de fora.

— Mas não tem perigo. Êle está todo reformado.

Mais um voluntário resolveu arriscar.

— Olha aqui, êsse carro já teve tudo. Essa é a vantagem. Êle já teve tudo, não pode ter mais nada.

E para reforçar pegou uma porta.

— A única coisa que falta acontecer é cair uma porta.

Fechou a porta e não ficou faltando mais nada. Foi preciso chamar o Pronto Socorro porque êle fazia questão de matar o Prefect a paulada.

AVISO: Você só tem mais quatro oportunidades de rir com Saravá. Aproveite e vá êste fim de semana no Belas Artes pôr o fígado em ordem. Entradas numeradas à venda na Casa Herrmann, Andradas, esquina Uruguai.

RONDA

Antonio ONOFRE

★ Marabá reabre com "O diabo e os 10 Mandamentos"

IDA e VOLTA — Voltei em busca de novas sensações. Gostei de muitas, porque encontro em cada momento que a vida me propicia uma forma esplêndida de me olhar novamente no imenso espelho que é o mundo. Vou rondando e vou olhando a sincera amizade de uns e ignóbil falsidade de outros. Olho gente de nariz torcido, com uma piedade bárbara. Tenho certeza de que essas almas não se salvam, diante de um interrogatório de S. Francisco de Assis. Voltei e sentei novamente na minha poltrona; tomei novamente água fresca da minha frigidaire, chupei laranjas doces, pensei nas crianças que brincaram e continuam brincando... Voltei para meu mundo novamente, onde os chinelos me fazem bem... Mas, também, com uma certa saudade, vou me lembrando, de outras coisas que me fizeram bem... Ir e voltar, eis uma coisa fundamental na vida...

PELO DINDIN — Vai trabalhando bem o nôvo restaurante Dindin, que fica na rua Santo Antônio, onde esteve a Cantina do Abel. Passando por vivas reformas, a casa vai trabalhando ótimamente, sob a batuta do trio formado por Pedro Lima, Amado e Luiz Cláudio, enquanto na chefia dos garçons está João Januário da Silva, que durante muito tempo esteve no restaurante do Círculo Militar. Seus proprietários pensam levar a música de mesa em casa, naquele estilo europeu.

MARABÁ — Sábado deverá estar em festa a nossa cidade baixa com a nova fase do Cinema Marabá. Vai nosso abraço aos cupinchas Salomão Saindenberg e Paldio Soares, que de mãos dadas em muito boa hora apresentam lançamentos da Art Films, que nos vem com "O Diabo e os 10 Mandamentos" que trás um pedacinho de mau caminho como Françoise Arnoul.

CRIANÇA — E continua festiva a "Semana da Criança", quando devemos ter um tempinho para chegarmos até à Exposição de Desenhos Infantis, no Salão Paroquial da Igreja do Rosário. Pela manhã, à tarde e à noite existem conferências na PUC.

LIDIA GRANATO — Marcado para hoje às 21 horas, no Teatro São Pedro, o recital de canto em Esperanto da consagrada soprano Lidia Granato, que se fará acompanhar ao piano pelo maestro Boris e violino pelo prof. Mesquita. Nos será dado ouvir páginas de Rheethoven, Schubert, Cornélio e muitos outros. Na segunda parte, Lidia Granato cantará árias da ópera Aida.

MOACIR SANTANA — E vem chegando a data de 16, quando à noite teremos, no salão nobre do Grêmio Beneficente de Oficiais do Exército, pela Academia Rio-Grandense de Letras, a posse do nôvo acadêmico, escritor e poeta Moacir Santana, que ocupará a cadeira n.º XVI, patrocinada pelo prosador e poeta Múcio Teixeira. O poeta Moacir Santana fará o elogio crítico-biográfico do patrono e de seu último ocupante, Dr. Carlos de Azevedo Legori. Será saudado pelo filósofo Propício da Silveira Machado. Mais uma vez agradecemos o convite do presidente Antônio da Rocha Almeida.

FEDERAÇÃO DOS ESTUDANTES — Prepara-se a Federação de Estudantes da URGS para o baile nos salões da Reitoria, cujo evento social terá por finalidade encerrar as atividades universitárias do corrente ano, confraternizando nêle todos os Centros Acadêmicos que compõe a Universidade do Rio Grande do Sul. Por lá os conjuntos de Renato e Nelson, enquanto o "show" caberá ao Tamba Trio. Festa assim a gente tem certeza que marcará época.

Eis aí para a delícia de nossos olhos a beleza de Françoise Arnoul, que amanhã estará com a sátira audaciosa, cômica, feroz e emocionante, "O Diabo e os 10 Mandamentos" fazendo a reabertura da nova fase do cinema Marabá, de nossa cidade-baixa

PATO — Devemos estar certo, doce Maria, que "nunca se conhece o valor precioso do tempo, como quando chega o momento da morte; então, não sòmente se distingue bem e se deplora o tempo perdido, como ainda o tempo mal empregado".

A COMPRA — O nosso chapa Jamil acaba de comprar um carro flamante. Mas, segundo a pimentinha de uns e de outros, o jovem gerente da Paramount, já pensa em fazer lotação num bom entendimento com o Carro sôbre o depósito de gasolina. Será mesmo que o negócio vai funcionar?

RECORDAR E VIVER — Desta vez a direção do Cinema Rex entrou numa semana de recordação, pois segunda-feira entrou de "Balalaika" com Nelson Edy e Ylona Massel e já ontem, terça-feira, veio de "A Ponte de Waterloo", que faz muita gente reconhecer que recordar é viver.

SUGESTÕES PARA HOJE — Desperte e vá à baia para a rua porque o dia é propício a grandes realizações. Talvez consiga carne bovina, um amor cordato e até quem lhe ofereça uma boa colocação. Num barzinho sossegado tome seu aperitivo. Galinha ensopada, inhoque ao suco, feijoada à brasileira, arroz de forno, rins grelhado, carneiro à caçarola. Bebidas variadas. À tarde, após o trabalho, antes dos bons cinemas, teatros e boates, valem muito a pena nossas meditações num templo de nossa fé. E viva todo instante, com muita vida.

DIÁRIO MILITAR

EXÉRCITO

★ O navio transporte "Barroso Pereira", no qual viajam os oficiais e praças do III Exército, no que integram o 11º Contingente da Batalhão Suez, deverá chegar a essa capital no próximo domingo, tendo sido elaborado um bem organizado programa de recepção aos militares gaúchos. Aos familiares dos oficiais e praças, o comando do Exército do Sul expediu convites.

★ De regresso da cidade de Bagé, está sendo aguardado hoje, nesta capital, o general Joaquim Alves Bastos, comandante do III Exército.

★ O general de Divisão Adalberto Pedeira dos Santos, comandante da 6.ª Divisão de Infantaria, vai receber, no Dia do Aviador, dentro das solenidades da Semana da Asa, o comando da Ordem do Mérito do Aeronáutica.

★ O Boletim Interno do comando do III Exército já publicou o decreto de exoneração do general de Brigada Breno Borges Fortes do comando da Artilharia Divisionária da 3.ª Divisão de Infantaria e a consequente nomeação do referido general para o comando da Artilharia no Curso da Primeira Região Militar. O DIÁRIO DE NOTICIAS pôde, no entanto, anunciar que o general Breno Borges Fortes deverá ser nomeado comandante da Escola de A... perfeiçoamento de Oficiais, cujo curso já iniciou.

★ Procedente da guarnição de Bento, chegou a esta Capital o capitão de Artilharia Lindgo de Melo Farias, que assumiu as funções de Ajudante de Ordens do general de Brigada Ivan Nobre, chefe do Estado Maior do III Exército.

19.º Aniversário de fundação do DRMM/3

A 18 de setembro último, completou o seu 19.º aniversário de fundação o Depósito Regional de Material de Motomecanização/3. Fundado após o término da segunda grande guerra mundial, veio, com sua presença, cobrir uma lacuna até então existente em nosso Exército. Sua missão precípua é suprir as Unidades do III Exército de material de motomecanização, combustíveis e produtos afins e, neste mister, vem saindo-se airosamente.

Anualmente, devolve ao meio civil duas turmas de jovens, que, após dez meses de ensinamentos de tática militar, retornam aos seus lares, fábricas, colégios, escritórios e à agricultura em condições de serem útil à sociedade e à Pátria, graças aos ensinamentos recebidos de parte de dedicados Oficiais e Sargentos.

O DRMM/3 está localizado na Praça da Harmonia, desde a sua fundação. Atualmente, está no Comando do DRMM/3 o Tenente-Coronel Mário Tupinambá Coelho, brilhante oficial da arma de Cavalaria, que, mercê de seus dotes de inteligência e caráter, granjeou a simpatia e estima de seus superiores e subordinados.

BRIGADA MILITAR

★ Assumiu as funções de chefe do Estado Maior da Força Pública do Estado o tenente-coronel Edison Saraiva Simões.

★ O capitão José Celi Filho foi mandado assumir a chefia do Serviço de Rádio Comunicações.

★ Foram concedidos 30 dias de dispensas do serviço ao tenente-coronel Médico Renato Xavier Gregori.

★ Foi transferido para a Diretoria de Bombeiros o capitão José Pereira de Mesquita.

★ Foi mandado servir adido à Companhia Manutenção de Bombeiros o 1.º tenente da Reserva Convocado Oscar Siqueira Soares.

★ O Secretário de Segurança Pública indeferiu o requerimento do ex-praça José Miguel Fernandes.

★ Solicitou transferência para a Reserva o coronel Médico Isidro Agostinho Cid.

★ O 1.º tenente da Reserva Convocado Lito Vianna Leal obteve 45 dias de licença para tratamento de saúde.

★ O 2.º sargento Artífice Jeová Nogueira Joaquim acaba de obtiver reforma.

★ O comando geral concedeu 15 dias de licença especial aos soldados bombeiros Mário Amaral e José Ancendino da Silva.

★ Ao 3.º sargento motorista R... deram dias Siqueira foi concedida licença prêmio de 6 meses.

★ Foi transferido para a Reserva, a pedido, na graduação de 1.º sargento bombeiro motorista, o 2.º sargento Afonso Castanho.

★ No pôsto de capitão, foi reformado, compulsòriamente o 1.º tenente da Reserva Convocado João Tarfo dos Santos Filho.

IBRAHIM SUED informa

"BONJOUR', PRESIDENTE DE GAULLE

ONTEM, pela primeira vez em sua história, o Brasil teve oportunidade de receber a visita de um chefe de Estado francês. Esta coluna, assim como todo o povo brasileiro, sente-se honrado com tão importante acontecimento e dá as boas-vindas, não só à figura do homem, mas sim à tôda à França.

★

A IMPORTANCIA dêste acontecimento não é apenas política. O Brasil, seja qual fôr o aspecto observado, só irá beneficiar-se com êle, justamente porque estamos vivendo um momento em que necessitamos estreitar os nossos laços de amizade. Bem-vindo, presidente Charles De Goulle, e que sua visita nos traga o que de melhor há na França.

★

DONA Nieta Castelo Branco Diniz veio ontem ao Rio, para uma estada bastante rápida, pois teria que regressar ante-ontem a Brasília, onde comparecerá à recepção ao presidente De Gaulle, que se realizará hoje.

★

O MOTIVO da viagem de d. Nieta é o seguinte: comprar os últimos acessórios para o vestido que usaria na recepção, o que será feito num grego, de Ipanema, de quem é freguesa a sra. Elisinha Moreira Sales. Sôbre o vestido, fomos informado de que foi confeccionado por uma costureira italiana, de nome Lúcia, que se encontra hospedada na residência da filha do presidente, em Brasília, e que inclusive veio com ela ao Rio.

★

O DEPUTADO Herbert Levi está "quebrando lanças" para que se realize em São Paulo a próxima Convenção Nacional da UDN. Fomos informados que o sr. Herbert Levi acha que se poderá beneficiar com a repercussão dos trabalhos, para fortalecer a sua candidatura ao govêrno paulista.

★

O PRESIDENTE Castelo Branco teve, duas importantes reuniões. A primeira, foi com o Conselho Nacional de Abastecimento e, a segunda, com o alto comando militar. Pouco depois do encontro, o chefe da Casa Militar da Presidência, general Ernesto Geisel, informou que dentre os assuntos tratados, estavam a reforma administrativa na área militar e a situação do país depois da extinção do Artigo 7.º, do Ato Institucional.

★

EM BRASILIA, nos meios parlamentares, estava havendo, ontem, grande especulação em tôrno de uma possível decretação de estado de sítio. Pelo que conseguimos apurar, estariam correndo rumôres de que o govêrno, baseado no Artigo 6.º do Ato Institucional, estaria disposto a enviar uma consulta ao Congresso, explicando os motivos para que a medida fôsse tomada, citando-se, entre elas, informações de que grandes agitações estariam em vistas de se iniciarem.

★

LOURDES ganhou tartaruga: Atendendo ao apêlo da "cintilante" sra. Lourdes Catão, uma sra. amazonense acaba de lhe enviar uma tartaruga de dez quilos, que será transformada em "tourtle suope" (consomê) para o restaurante da Feira da Providência. Além dêste oferecimento, sra. Catão recebeu inúmeros outros, que dariam para povoa o Parque Laje com tartarugas de todos os tamanhos. Em conseqüência do apêlo, a sra., em questão foi informada, inclusive, de que havia uma casa de saúde na cidade, que tinha criação de tartaruga, onde ela poderia conseguir algumas. Mas o importante é que bastava uma tartaruga e ela já se encontra em poder dos organizadores da barraca.

★

FOI um sucesso a apresentação de Elizete Cardoso, no Teatro Municipal de São Paulo, cantando a "Bachiana" n.º 5 de Villa-Lôbos, acompanhada por uma orquestra de violoncelos, regida pelo maestro Diogo Pacheco.

★

NA SEGUNDA parte do espetáculo foi apresentado "História do Soldado", de Etrawinsky, ainda sob a regência de Diogo Pacheco, direção de Flávio Rangel, narração de Paulo Autran, coreografia de Aida Sion e dançada por Eva Wilma. Após o encerramento, Eva afirmou que sua grande vocação era a dança.

ESTA acontecendo um fato curioso com os turistas que estão chegando ao Brasil. Foi proibido às casas de câmbio negociarem cheques de viagem e, em conseqüência disso, muitos visitantes, que costumam usá-los por motivo de precaução, estão passand odificuldades no Rio. Medidas dessa natureza, numa cidade onde o índice de assaltos ainda é bem grande, só poderão afastar os turistas, que se beneficiavam dêsses cheques para facilitar o pagamento de suas despesas.

★

E AINDA MAIS: agora, que os festejos do IV Centenário estão-se aproximando, urge que se tome uma providência no sentido de restaurar uma coisa que é usada e aceita em todos os países, que realmente querem fazer turismo.

★

O GOVERNADOR Virgílio Távora desembarcou tranqüilo e sorridente, domingo à noite, no Galeão: Veio atender ao convite do presidente Castelo Branco para participar das solenidades em honra ao presidente De Gaulle. Ainda no aeroporto, combinou com o deputado Paulo Sarazarte um encontro com o presidente da República. "De prefrência — disse o governador cearense — qaui, em United States of Rio".

★

QUANDO deixava o ... afirmou que o presidente pretende passar o Natal no Ceará, depois de inaugurar, a 21 de dezembro, as linhas de energia do São Francisco, em Fortaleza. O governador Virgílio Távora e o deputado Paulo Sarazate deixaram o aeroporto, rumo ao centro da cidade, no automóvel colocado à sua disposição pelo governador Carlos Lacerda, um JK... Curioso, não acham?

★

AMANHÃ, daremos todos os detalhes do I Leilão de Arte Contemporânea, que se realizará nos próximos dias 21, 22 e 23, organizado pelo Departamento Cultural da revista "O Cruzeiro" e que tem como "patronesse d'honeur" a sra. Amélia Whitacker Gondin de Oliveira. Será um acontecimento grandioso no nosso setor cultural, com 130 telas dos mais destacados artistas da pintura contemporânea brasileira.

★

PELO TELEFONE

APESAR de ser a côr verde a mais detestada por De Gaulle(a sra. Lourdes Catão escolheu êste tom para o vestido, em "cloquet", de linha bastante sóbria, de Balanciaga, para a recepção do "Colbert". Não se surpreendam se depois de ver a "cintilante" sra., De Gaulle passe a gostar do verde... O sr. e sra. Adauto Magalhães Castro receberam sábado para um jantar de despedidas ao casal Marco Aurélio Ialler, que segue para os "Estados" e Europa. Entre os presentes, sr. e sra. Drauli Ermany, sr. e sra. Milton Cabral, sr. e sra. Georges Fernandes, sr. e sra. Leonardo Alkmin, sr. e sra. Miguel Calmon e sr. Helvecio Fernandes... A sra. João Lampréia já tem pronto o vestido que usará na recepção oferecida pelo presidente francês: será em "cloquet" vermelho, comprido, com uma flôr no fim do decote. Um detalhe: também como a sra. Lourdes Catão, não usará jóias.

★

EM ANIMADO "bate-papo", na piscina do Copa, o deputado Flôres Soares e o industrial Eron Alves de Oliveira... A barraca de Santa Catarina, na Feira da Providência, apresentará, entre outras coisas, um bar com comidas típicas, uma lojinha (com artigos das indústrias catarinenses) e uma tômbola, com cinco excelentes prêmios...

★

O SR. HARRY STONE comprometeu-se com a sra. Lourdes Catão, no sentido de trazer um artista (que deverá ser um cantor ou um bailarino) para servir de atração na barraca da Guanabara... O ministro Conselheiro da Embaixada de Israel e sra. Shaul Levin estão convidando para o coquetel que oferecem dia 17 de outubro em homenagem à Academia Brasileira de Belas Artes... Inaugura-se dia 19 próximo a mostra de tapeçarias de Rubico, na Montmártre-Jorge...

★

O PENSAMENTO DO DIA

Aquêle que tem caridade no coração, tem sempre qualquer coisa para dar. — (Santo Agostinho).

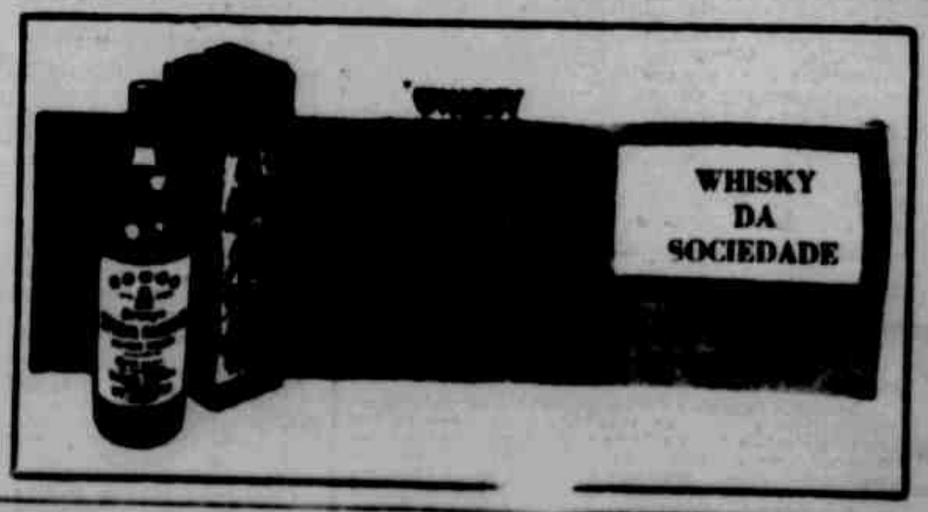

ASSISTA DIÀRIAMENTE, A PARTIR DO MEIO-DIA, A PROGRAMAÇÃO DO SEU CANAL 5

ABSOLVIDA MULHER ACUSADA DE ENVENENAR COMPANHEIRO

Celina Veríssimo Pedro, acusada de haver envenenado seu amante e operário Adão Rodrigues dos Santos na noite de 21 de junho de 1961, foi absolvida pelo Tribunal do Júri em reunião que teve início às 14.30 horas da segunda-feira e que se prolongou até às primeiras horas de ontem. Funcionou na acusação o promotor Alvaro de Morais, que teve como assistente o advogado Arquiano Hipólito Ribeiro. A defesa esteve a cargo dos advogados Revilio Antônio Breda e Flávio José Betanin.

Após ouvir os debates entre acusação e defesa, o Conselho de Jurados aceitou a argumentação apresentada pela defesa, absolvendo a ré, por 5 votos contra 2. Se a acusada não apresentar apelação dentro do prazo regulamentar, Celina será libertada. Enquanto isso, aguarda no Instituto Feminino de Readaptação Social. A sessão foi presidida pelo juiz João Aguiar Machado, que foi auxiliado pelo escrivão Zolmi dos Santos.

POLICIAL FOI ACUSADO DE PROPICIAR FUGA DE PRESOS

Adão Outro Kuek, o "Fogaiaho", Luiz Alberto Faria Pelágio e Clovis Machado, que se encontravam detidos no xadrez do 2.º Distrito Policial e que dali fugiram depois de arrebentarem um cadeado da porta, com ajuda de um pé de cabra e de uma barra de ferro, continuam sendo caçados pelas autoridades policiais. Carlos Tirone Braga de Almeida, que fugiu em companhia dos três primeiros, foi recapturado pelos agentes do 2.º DP.

Policial acusado

O motorista policial Helio Cáceres, acusado de propiciar a fuga dos presos, foi ouvido pela delegada Pacheco, de plantão no DPC e recolhido ao quartel da Divisão de Guarda Civil. Carlos Tirone, ao ser interrogado pela delegada, disse que um funcionário que levava a comida para os presos foi quem entregou o pé de cabra e a barra de ferro para "Fogaiaho", assim agindo visando uma gratificação.

Inquérito

O delegado Floriano Nunes, titular da delegacia do 2.º Distrito Policial, instaurou o inquérito policial, no sentido de esclarecer a irregularidade, em tôda a sua extensão. Várias pessoas deverão prestar depoimentos nesse inquérito. Os funcionários do plantão no 2.º DP, na madrugada que os presos fugiram, deverão ser os primeiros a prestar depoimentos. Depois de concluído o inquérito será remetido à Divisão de Investigações, para apreciação.

★ "FOGAIAHO"

COMERCIANTE PÔE LADRÕES EM FUGA: POLÍCIA NA PISTA

Os agentes da Delegacia de Furtos estão realizando investigações desde às 3 horas de ontem buscando identificar e capturar os gatunos que arrombaram a fiambreria do sr. Jair Soares Pinto, localizada à rua Cel. Bordini, 106, de onde tentaram levar grande quantidade de mercearias, só não o conseguindo graças à pronta intervenção do proprietário, que alvejou os assaltantes, a tiro de revólver, pondo-os em debandada. O fato, segundo comunicação feita à Polícia, verificou-se às 3 horas.

Os meliantes já haviam arrombado a porta da frente e estavam arrumando as mercadorias que pretendiam levar, quando o proprietário do estabelecimento os surpreendeu pondo-os em fuga. Não pôde informar se algum dos ladrões ficou ferido. Os peritos do IPT estiveram no local, a fim de proceder ao levantamento, e encontrar vestígios.

APROVADO VOTO DE PESAR PELA MORTE DE DELEGADOS

A Assembléia Legislativa aprovou na sessão de ontem, um voto de profundo pesar, à requerimento do deputado Muniz Reis, pelo desaparecimento, na semana recém finda, dos delegados Adolpho Fernandes Monteiro e Valentin Moacyr de Castro, antigos servidores policiais. O parlamentar justificou seu requerimento dizendo dos relevantes serviços prestados ao Estado, há longos anos, pelas referidas autoridades policiais, que sucumbem em pleno exercício de suas difíceis e estafantes funções de mantenedores da ordem pública. E prosseguiu o sr. Muniz Reis: São dois valores da Polícia rio-grandense que, desaparecem, deixando uma falha de serviço que sera, de paradigma, quando o Estado não podia prescindir de sua colaboração eficiente, firme, desassombrada, disciplina e retilínea. O delegado Adolpho Monteiro — frisou o deputado — exercera as funções de delegado em diversos municípios, tendo sido, também, prefeito municipal de Jaguari, e a morte o colheu na Divisão de Investigações, cargo em que desenvolvera competente eficientíssima atividade no movimento de nossa cidade, no combate ao jôgo, ao meretrício, à vadiagem e ao furto, capaz de ocupar novas delegacias especializadas. O delegado Moacyr Valentin de Castro — prosseguiu o parlamentar — também prestou serviços em diversos municípios rio-grandenses, tendo sido titular de diversas delegacias especializadas, e, por último, Assessor da Secretaria de Segurança Pública, cargo em que se revelou competente, impoluto e dinâmico.

★ DELEGADO MOACYR

POLÍCIA INVESTIGA MORTE SUSPEITA DE UM OPERÁRIO

Os detetives da Delegacia de Segurança Pessoal, sob a orientação do delegado Sérgio Ivan Borges e do Comissário Alfredo Vicente Vargas continuam prosseguindo a rigorosas investigações no sentido de esclarecer as circunstâncias em que se verificou a morte do operário Ari Rodrigues Coelho, 34 anos, cujo corpo foi encontrado caído sôbre uma cêrca de arame, em frente à sua residência à Rua Frederico Eizberger, 871, no bairro de Teresópolis.

Um morador daquela artéria encontrou o cadáver de Ari e comunicou o fato ao delegado Waldir Pacheco de plantão do DPC. Aquele policial compareceu ao local, acompanhado por peritos do IPT e IML sem, contudo, conseguir esclarecer a misteriosa ocorrência.

Dada as circunstâncias em que se revestia o fato foi solicitado o comparecimento do comissário Vargas, chefe da Seção de Homicídios da DSP.

O cadáver não apresentava ferimentos de natureza grave, não ser uma queimadura no rosto e pequenas escoriações na testa. Várias diligências vêm sendo realizadas pelos agentes da DSP, objetivando o esclarecimento do caso.

DC CAPTUROU 6 CONDENADOS

José Maria de Mello, em prisão preventiva decretada pela 3.ª Vara Criminal, Milton Oldemburg, condenado a 1 ano por crime de estelionato; Orlando de Andrade Paz condenado a 1 ano e 3 meses por furto; Manoel Nunes, condenado a 1 ano por crime de furto; Brenno Soares, foragido da P. E. e Flávio Salles Prado, foragido da P. A. foram presos pelos agentes da Delegacia de Capturas, nestas últimas horas. Depois de serem ouvidos pelo delegado Aragon e pelo inspetor João de Souza os réus foram recolhidos à Penitenciária Estadual, onde ficaram à disposição da Justiça.

JOCKEY CLUB DO RIO GRANDE DO SUL

EDITAL DE 2.ª CONVOCAÇÃO

De ordem do senhor Presidente, convoco os senhores associados para a sessão de Assembléia Geral Extraordinária que será levada a efeito a 20 do corrente, na sede social, às 20 horas, tendo por Ordem do Dia aprovar a proposta de reforma do Estatuto elaborada pela Diretoria, e sôbre ela deliberar. O projeto de reforma encontra-se à disposição dos senhores membros do quadro social na Secretaria da Sociedade.

Pôrto Alegre, 13 de outubro de 1964.

DR. RUBEN SANCHEZ LAURENT
1.º Secretário

LORD PEQUIM CONTA COM O MELHOR TRABALHO PARA O "SANTOS DUMONT"

Servirá de base à reunião de domingo próximo no hipódromo do Cristal, a disputa do Prêmio "Santos Dumont", na distância de 2.200 metros e com dotação maior de 300 mil cruzeiros ao vencedor. Bons valores nacionais foram anotados na importante competição, destacando-se a presença de Lord Pequim que por certo será o grande favorito. Aliás, o trabalho do pupilo de Antão Farias foi ótimo, deixando bem claro que reencontrou sua melhor forma. Dito exercício foi realizado na manhã de segunda-feira tendo o líder Clóvis Dutra a "bordo". Correu de uma levada larga nos 1.200 metros, finalizando o quilômetro em ... 62"3, com grande ação. O filho de Lord Antibes se "tocou" mas pelo que soubemos sem nenhuma gravidade, gastando com sua presença praticamente a assegurada no "Santos Dumont".

Não agradou

Mesmo levando-se em consideração que Gamão manobrou durante quase todo o percurso, não rendendo portanto o que sabe, não chegou a agradar o trabalho de Gamão. Levou 2.200 metros de galope alegre, gastando 67"2 para o derradeiro quilômetro.

"Tinindo"

Lord Vermouth, cuja última atuação foi transformada em cômodo triunfo sôbre Ouropombo e Filhas, deverá à raia no sétimo páreo de domingo o segundo em importância do programa, com honras de franco favorito. É bem verdade que deslocará 4 arrobas e a parceria não está "sossa" mas não poderia ostentar melhor forma o pupilo de Mario Oliveira. Seu trabalho tendo Mario Rossano no dôrso levou a volta de galope largo, com os 2.200 metros finais em 79", com muita facilidade.

ELOQÜÊNCIA CORRE O CLÁSSICO DIANA

SÃO PAULO, 13 (Meridional) — A líder das potrancas, em Cidade Jardim Eloquência, não foi inscrita no Classico Francisco Vilela de Paula Machado, evento básico da sabatina, porque seus responsáveis preferiram poupá-la para duas provas de maior importância quais sejam, os Grandes Premios "Diana" dia 25, na Gávea e dia 8 de novembro em Cidade Jardim ambos em 2.000 metros, sendo de 3 milhões de cruzeiros a dotação da prova paulista.

Em parelha com Edição

Em sua única apresentação, até aqui, no Hipódromo Brasileiro, a filha de Prospero e Troth caiu batida sôbre sua companheira Edição, líder incontestável da ala feminina carioca, derrotando numeroso lote de potrancas. No Grande Prêmio "Diana" é visibilíssimo, mais uma vez o prevsicionamento da "dobradinha" do Stud Peixoto de Castro, possuindo Eloquência muita chance de se desforrar de Edição, muito embora esta deva ser apontada como a mais forte candidata à vitória.

Tendo levantado o Grande "Barão de Piracicaba" primeira prova da tríplice coroa de éguas, Eloquência tentará no "Diana" do dia 8 de novembro passar incólume pelo segundo compromisso da série, e sendo bem sucedida, ficará na brecha para completar o ciclo no Grande Prêmio "José Gualbemozin Nogueira". Mas é certo que aqui em São Paulo, Eloquência vai encontrar em Epinette, invicta pupila do Stud Paulo Machado, seriíssimo obstáculo às suas pretensões. A filha de Bischamoor, que está "queimada" das canelas, só reaparecerá, como se sabe, no "Diana" paulista.

EM DIA COM O TURFE

PRESENÇA INCERTA

Alguns observadores acreditam que o pequeno contratempo sofrido por Lord Pequim, no trabalho realizado na manhã de segunda-feira, poderá levar seus interessados a declará-lo "forfait" no clássico de domingo. Contudo, havendo recuperação, será confirmado e para ganhar. Pelo menos seu trabalho foi algo de entusiasmar.

Resultados de Rio Grande

Eis os resultados da domingueira:

1.º PAREO: Fair Oaks e Valentino; ponta: 137.00; dupla: n.º 12 — 32.00, tempo: 79"1.

2.º PAREO: 1.º LORDENO, 2.º PASSO ERRADO — tempo: 91". Ponta Cr$ 11.00; placês 10.00 e 30.00 — dupla 14 - 18.00.

3.º PAREO — 1.º BANDOLIN — 2.º INTERROGAÇÃO. Tempo: 94". Div. em 1.º (1) Cr$ 13.00; placês 11.00 e 30.00 — dupla 12 — 32.00.

4.º PAREO: 1.º CHANTAGE — 2.º CHUMBEMPO — Tempo: 94". Div. em 1.º (2) Cr$ 21.00; placês 16.00 e 25.00 — dupla n.º 24 — 56.00.

5.º PAREO — 1.º GARUFETO — 2.º DINTEL — Tempo: 78"2. Div. em 1.º Cr$ 18.00; placês 11.00 e 14.00 — dupla n.º 34 — 20.00.

6.º PAREO: — 1.º ESPLANADA — 2.º MANGANGA — Tempo: 80". Div. em 1.º (7) Cr$ 50.00; placês 27.00 e 58.00 — dupla n.º 14 — 93.00.

Firebird Ag Rodon

Firebird inscrito na principal prova da semana "Grande Prêmio Salgado Filho", trabalhou muito bem na manhã de ontem, ao passar a milha em 105", sempre pelo centro de raia e com Ricardo Quieto em seu dorso.

Diminuindo

Antônio Ricardo, voltou a tirar proveito da suspensão dada a José Portilho pela Comissão de Corridas. O freio catarinense, com as duas vitórias obtidas sábado e domingo, com Quertile e Predominio, nas duas melhores carreiras da semana, conseguiu diminuir para 10, o número de vitórias que o separam do líder.

Jóqueis

	VTS.
1.º José Portilho	66
2.º Antônio Ricardo	56
3.º Manuel Silva	74
4.º Adalton Santos	48
5.º J. Machado e Albenzio Barroso	0
6.º Adalio Machado	37
7.º José Corrêa	35
8.º Antonio Ramos	32
9.º José Fagundes e Orsi Cardoso	29
10.º Daniel P. da Silva	26

NO "GANCHO"

Clóvis Dutra não foi poupado pela CC. Prejudicou seus adversários montando Quartel e pegou "gancho" de 2 reuniões.

★ DUTRA foi suspenso

Fácil

Entre os treinadores, a situação continua muito cômoda para o líder José Luiz Pedrosa, que estasemana, desmalhou, apenas, um ganhador, o Jadil.

Treinadores

	VTS.
1.º José Luiz Pedrosa	54
2.º Paulo Morgado	49
3.º Ernani de Freitas	43
4.º Alexandre Corrêa	34
5.º Francisco de Abreu, Artur Araujo e Valter Allano	30
6.º Rubens Carrapito	30
7.º Jorge Morgado	28
8.º Manuel de Souza	26
9.º Antônio Pinto da Silva	20
10.º Valdemar Alves	20

COMISSÃO DE CORRIDAS MULTOU JOSÉ RICARDO PELA VITÓRIA DE MAJORTOLA

A vitória de Majoritária não foi bem recebida pela Comissão de Corridas que não teve outra alternativa senão multar o tratador José Ricardo, em Cr$ 2.000,00. Mas, pelos comentários que ouvimos após o páreo, os que estavam por "dentro" da "tacada" ganharam talvez mil vêzes a importância da multa. Dai, Clóvis Dutra desta feita não foi poupado pela CC. Prejudicou seus adversários, montando Quartel pegando duas corridas de "gancho". A seguir as deliberações completas:

1) Aprovar a ata da reunião anterior;

2) Julgar regulares as corridas dos dias 10 e 11 do corrente;

3) Autorizar a Tesouraria a efetuar o pagamento dos prêmios aos vencedores das corridas dos dias 26 e 27 de setembro p.p.;

4) Determinar que, o animal Dirlie (coiseiro) seja colocado no "cartãozinho", por fôra dos demais competidores;

5) Chamar a atenção do senhor Pedro Lopes para a idoneidade de seu pensionista Quartel;

6) Excluir do coiseiro, por inidoneidade, o animal Pamplona, de acôrdo com o § 1.º, do art. 195 do Código;

7) Conceder ao senhor Ervandil Lopes o registro de jaqueta "Encarnada, mangas e faixa azul-royal";

8) Conceder renovação de matrícula de proprietário aos srs. Eldy Rocha, Gomercindo José da Silva e Paulo Rubens Cavalcanti;

9) Conceder ao clube de proprietário aos srs. Delmar Spezemberg Carvalho e Carlos Fraga Carneiro;

10) Conceder licença pelo prazo de 30 dias ao jóquei O. Pires;

11) Chamar à Comissão de Corridas, sábado, à tarde, no hipódromo, os profissionais Duarte Santana e Ciro Monteiro;

12) Multar em Cr$ 500,00, de acôrdo com o Art. 36 do Código os tratadores Libes Oliveira (Ribeira), Alcino Souza (La Turquesa) e Abelardo Severino (Gouveia) por não terem apresentado nas devidas condições as respectivas jaquetas;

13) Multar em Cr$ 1.000,00, de acôrdo com o Art. 130 do Código o jóquei C. Dutra (Quartilde) por não haver conservado a linha no terço de chegada;

14) Suspender por 2 corridas, de acôrdo com o Art. 130 do Código, o jóquei C. Dutra (Quartel), por haver embaraçado a corrida de seus competidores;

15) Suspender por 15 dias, de acôrdo com o Art. 134 do Código o jóquei O. Nobre (Quartelzinho e outros) por haver dificultado a partida e desobediência ao Starter;

16) Multar em Cr$ 2.000,00, de acôrdo com o Art. 34 do Código, o tratador José Ricardo, em razão do "performance" irregular produzido por seu pensionista Majortola;

17) Incluir no projeto de charmeis para os meses de novembro e dezembro Pássaro Elmira (Hentlow), dominados a animais de 2 e 3 anos (Prêmios: Cr$ ... 150.000,00 e 100.000,00, respectivamente, nos 1.º e 2.º colocados, os outros serão eliminados);

18) Incluir no projeto de charmeis para os dias 24 e 25 do Corrente "Prova Especial", na distância de 1.020 metros, com dotação maior de Cr$ 250.000,00, reservado a animais de 2 anos até 3 vitórias, de 3 anos até 5 vitórias e de 5 anos até 8 vitórias.

JOCKEY CLUB DE CANOAS

PROGRAMA OFICIAL P. 43.ª REUNIÃO (NOTURNA)
QUINTA-FEIRA DIA 15-10-64

1.º PAREO — 1.200 METROS

1 Brutinho	56	6
2 C. Morena	48	1
3 L. Brute	50	4
4 Dengoso	48	3
5 R. das Neves	51	2
6 Leide	48	X
7 Clarejada	48	5
8 Bramido	50	7

2.º PAREO EM 1.400 METROS

1 Jurubatuba	52	9
2 Milad	45	7
3 Condor	50	3
4 Triunfo	52	5
5 Grifador	52	2
6 Lanor	50	8
7 Vinagre	54	6
8 Balor	52	1
9 Bismes	48	4

3.º PAREO EM 1.600 METROS

1 Gloria	53	4
2 M. Big	50	2
3 Gerbatã	48	1
4 Nicanor	52	3
5 C. Vista	50	X
6 P. del Mar	48	5
7 Doura	51	6

4.º PAREO EM 1.600 METROS

1 G. Light	52	7
2 R. Money	52	1
3 Kabib	51	2
4 Ecaio	52	3
5 Prominent	53	X
6 Cawey	51	5
7 Capeto	51	4

5.º PAREO EM 1800 METROS

1 Nabab	56	2
2 Amarillo	52	5
3 Cabaretier	54	6
4 Arsiê	51	1
5 C. Fire	50	4
6 Zulú	53	3
7 A Be-Cê	52	3
8 Alvorito	53	X

6.º PAREO EM 1.200 METROS

1 G. Astrí	56	6
2 Cachoeiro	57	5
3 Sanguinária	54	1
4 Batombó	52	4
5 Tabi	52	7
6 Renge	52	4
7 Beberrão	52	2
8 Barc. Maior	50	3

Nota: — O 4.º e 5.º páreo são de carga para aprendizes.

DIARIO DE NOTICIAS — PEPSI-COLA

DOMINGO PRÓXIMO

CONCURSO DE TURFE

Cr$ 840.000,00

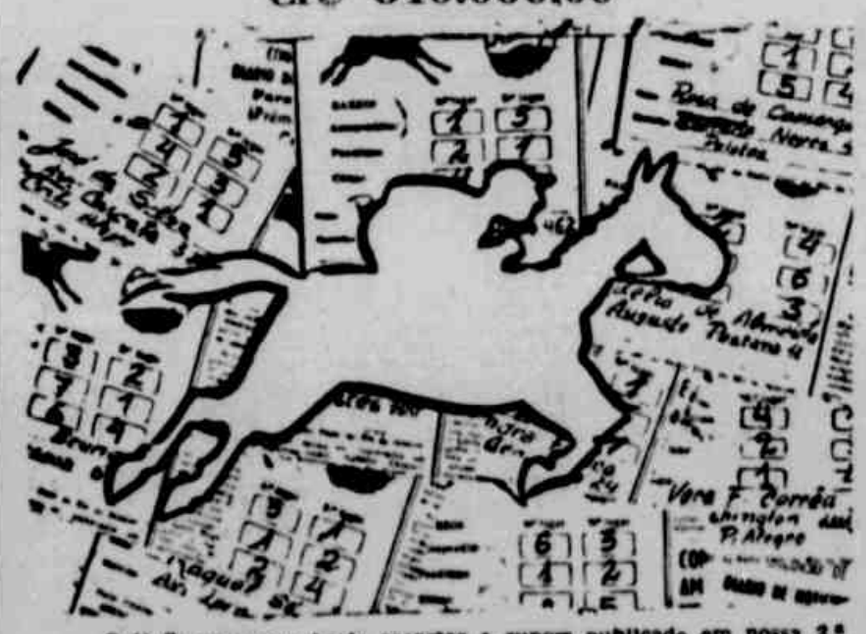

É fácil concorrer: basta recortar o cupom publicado em nossa 2.ª página, preenchê-lo e colocar nas urnas situadas nos seguintes locais: Departamento de Promoções dos "Diários Associados", à rua Vigário José Inácio 263 — Sala 34. Sede Central do Jóquei Clube, à rua Andrade Neves até as 11 horas de sábado; e Agência Central dos "Diários Associados" na "Esquina de Pôrto Alegre" até as 12 horas de domingo.

E, no aguardo do resultado das carreiras, tome uma deliciosa Pepsi-Cola e leia o DIARIO DE NOTICIAS.

DESTE MUNDO E DO OUTRO

Escreve o camarada LOROTOFF

Hugo de Almeida Leme, o da Agricultura, pede aumento do açúcar refinado, sob o pretexto de que o povo passará a consumir açúcar peneirado.

Sinceramente, êsses nossos ministros são grandes colaboradores... da seção humorística dos jornais.

•

Se o Brasil não fôsse a terra dos humoristas, Hugo de Almeida Leme ficaria famoso com aquela piada do açúcar peneirado.

Mas garanto que depois daquela, êle ou outro colega já inventou piada melhor.

•

Vai o ministro da Fazenda fazer uma conferência sôbre a inflação! Naturalmente procurará tapar o sol com a peneira. Não será difícil: Hugo de Almeida, o da Agricultura, empresta a peneira, a tal peneira de açucar.

•

PROGRESSO

— Isso é o cúmulo, Garcia! Você não pode ler o jornal, como fazia antigamente?

•

Exposição de Roberto Campos, o do Planejamento, sôbre o Estatuto da Terra, deixou excelente impressão aos deputados. Tudo o que não se entende dever ser perfeito...

•

O exaltado nacionalista protestava e exemplificava:

— Vocês querem saber de uma coisa? Os americanos não nos dão é nada! Quando dão alguma coisa, dão pela metade! Vejam o caso do leite: mandam só o pó, nós é que temos que entrar com a água!

•

O TIGRE DA TASS

Um tigre de Bengala, que realmente honra o nome, pois está com uma das patas quebradas, foi operado, na semana passada, por cirurgiões soviéticos.

O animal, que pertence ao Zoológico da capital de Kirguiz, armou tremendo banzé quando notou que ia entrar no bisturi. Para começar não queria sair da jaula e deixar, sozinha, suas companheiras. Depois, insurgiu-se quando os operadores tentavam atá-lo à mesa de cirurgia. Finalmente, após muitos rugidos e frequentes ameaças de deglutinação, o bicho concordou com a coisa.

Mas tudo acabou muito bem, porque ao final da operação, o felino olhou-os ternamente, passando a contemplá-los com carinhosas lambidas.

A Agência Tass, que transmitiu a notícia, dá provas de estar realmente se ocidentalizando...

OS HOMENS, O CEU E A TERRA

Como se sabe, durante séculos acreditou-se que a Terra era uma coisa fixa no centro do espaço e que em torno dela giravam o Sol, os planetas e as estrêlas. Imaginou-se mesmo, para explicar isso, um complicado conjunto de seis céus que se movimentavam mecânicamente. Tudo para gozo do homem! Um dia, em mil quinhentos e pouco, Copérnico disse que o Sol é que estava fixo e a Terra girava em torno dêle. Foi um Deus nos acuda! A Igreja foi contra. Martinho Lutero, o reformador, disse: "Ando só um novo astrólogo disposto a provar que a Terra se move e gira ao redor do Sol e não o céu, o Sol e a Lua e as Estrêlas é que giram em redor da Terra. Êsse louco quer virar do avêsso tôda a arte da astronomia".

•

SENÁCULO

Essa palavra não deve ser confundida com cenáculo com "c". Senáculo, com "s", provém-se do latim "senex, senis" (velho), e designa o lugar em que o senado romano celebrava as suas sessões. Cenáculo, com "c" inicial, refere-se ao latim "coena, comunar", e indica, etimologicamente, a sala em que se ceia ou se janta. Figuradamente — disse-nos os mestres — cenáculo passou a designar "ajuntamento de indivíduos que professam as mesmas idéias ou miram o mesmo fim". Como, especialmente no Brasil, nem sempre os nossos senadores, ao se reunirem, professam as mesmas idéias ou miram o mesmo fim", não é correto dizer-se que o Senado, embora um senáculo, seja também um cenáculo.

•

INFLAÇÃO DE ADVOGADOS

Quatorze espetaculares italianas serão julgadas na próxima semana por um tribunal sob a acusação de ofensa ao decôro público, durante o concurso de beleza em que tiveram de desfilar, só de biquini pelas ruas centrais de Sicília.

O processo vem de criar um grande problema para a Justiça de lá, qual seja o de alojar os defensores das rés que possuem, cada qual, pelo menos 17 advogados.

Tudo indica que êste será o julgamento mais longo da História, uma vez que a turma vai entrar firme, na base dos recursos e das apelações.

PINGUIM

O juiz que usa toga, nos tribunais de justiça do país, é denominado pelo povo de "pinguim". Por quê? Como surgiu a denominação? Ao que informa o juiz Bandeira Stampa, a pitoresca denominação se deve ao ministro Nelson Hungria. Ao criticar o funcionamento da máquina judiciária, há muitos anos, o ex-Presidente do Supremo Tribunal Federal, disse, a respeito do Júri Popular: "Os jurados — disse o ministro Nelson Hungria — entendem tanto de Justiça, quanto o pingüim de calefação". Opovo, talvez numa veiada crítica aos próprios juízes, passou a chamá-los de pingüins que, entretanto, adquiriu fôros de adjetivo carinhoso, respeitoso, para denominar o magistrado.

•

O grupo que investiga as causas do aumento do custo de vida reune-se todos os dias em uma dependência do Banco do Brasil.

Que tal se um dêsses senhores desse uma voltinha, pela manhã, nos "pague pouco e pague muito", para assistir à remarração... Talvez fôsse tempo perdido. Lá no Banco do Brasil é que êles não vão descobrir nada.

•

Barcos franceses, japoneses, mexicanos e holandeses continuam violando sistemática e tranquilamente as águas brasileiras no Norte, pescando camarão, o que nos dá um prejuízo de centenas de milhões de dólares!

Vocês não acham que essa história de darmos o nosso camarão para os outros é um excesso de "camaradagem"?

PRÊMIO ACUMULADO EM CR$ 840.000,00

Concurso de Turfe DIÁRIO-PEPSI

CONCORRA COM MUITOS CUPONS E ENTRE DE RIJO NO "PÁREO"

GRANDE ÁREA

Enio MELLO

"FOFOCA" — Sempre nos compressamos cronista provinciano. Interiorano, com nostalgia da querência, das conversas de bar, das reuniões familiares de nossa terrinha. Olhamos Pôrto Alegre, a crescer com passos gigantescos, com a reverência dos que trazem a imagem de infância da cidade pequena. Com um respeito imenso pela grande metrópole. Mas, temos também, nossas manifestações provincianíssimas. Essa "fofoca" em tôrno da visita de Agomar Martins e Froner a Ricardo Alberto Silva representa um exemplo claro, claríssimo. Então um cavalheiro como Ricardo Alberto Silva, que sempre recebeu com a maior atenção e carinho todos os clubes gaúchos que visitaram Buenos Aires, fazendo amigos em tôdas as agremiações, seu juiz íntegro capaz, correto em tôdas as suas atitudes, pode ficar sob suspeição porque recebeu os amigos aos quais obsequiou, mos ainda, tornando-os cativos de sua fidalguia? Ocupar-se dessa visita nos parece atribuição de quem nada mais tenha a fazer. Como acontecia nas horas de lazer nas vilas de nossa infância.

TEMOR INFUNDADO — Acreditar nas versões que prometeu um ambiente hostil ao Internacional, no jôgo de domingo, em Pelotas, é mal julgar a população da "Princesa do Sul" e ignorar a tradição de hospitalidade da mesma, assim como o passado do Esporte Clube Pelotas. Afora a luta leal, dentro do gramado, cremos, firmemente, nada acontecerá. A exploração do bairrismo (que uns poucos pretendem fazer) não dará os frutos que os mal-intencionados esperam. Afora o duelo esportivo, nada aconteceria fora um passado a nos dar esta certeza; existe a manifestação sensata do presidente do auriceruleo a revelar a disposição de que êste passado seja respeitado. Se uma cidade como Pelotas oferecesse insegurança para as competições esportivas estaríamos chegando ao fim do Campeonato de Divisão Especial e à falência do mais popular dos esportes, em nosso meio.

Rubros vão se concentrar para o Gre-Nal em Curitiba

GRÊMIO: RETORNAM RENATO E LUMUMBA

Durante 75 minutos treinou coletivamente o plantel tricolor na tarde de ontem, sob a orientação de Carlos Froner. O exercício dos líderes foi arbitrado por Hélio Mesquita e foi vencido pelos efetivos pela contagem de 4 x 0, Alfeu (2), Joãozinho e Milton marcaram os gols. As novidades foram os reaparecimentos de Renato na lateral direita, em substituição a Valério, e Paulo Souza na extrema direita, saindo Alcindo, ambos apresentando um trabalho dos mais eficientes, coordenando com os demais companheiros que estiveram apresentando um trabalho eficiente que agradou a todos que estiveram no Olímpico. As duas equipes treinaram assim formadas:

Titulares — Arlindo; Renato, Airton, Aureo e Orlando; Cleo e Sérgio Lopes (Milton); Paulo Souza, Joãozinho, Alfeu e Vieira. Suplentes — Alberto; Valério, Altemir, Zéquinha e Dijson; Fernando e Valter, Miron (Gílio), Marino, Alcindo e Aldo.

A programação dos tricolores para a presente semana é a seguinte: hoje, às 9 horas, física e individual e após banhos e massagens; amanhã, às 15,30 horas, conjunto e massagens preparatórias; 6-a-feira física e individual às 9 horas, seguindo-se banhos e massagens; sábado às 9 horas, física e dois toques e tratamento médico. Domingo a revisão final, quando Froner escalará definitivamente a equipe que dará combate ao Juventude, de Caxias do Sul.

A preliminar de domingo reunirá as equipes do Barros F. C. do nosso futebol menor e os juvenis do Grêmio P. Alegrense.

GRE-NAL SERÁ MESMO DIA 1.º

Na reunião de anteontem da D. F. D. E. fôra aventada a possibilidade do Gre-Nal ser antecipado de uma semana, tendo em vista a solicitação dos elementos encarregados do policiamento, que julgaram prejudicial a efetivação do "derby" na véspera do Dia de Finados.

Os tricolores aceitaram a antecipação, porém o representante do Internacional, sr. Nestor Ludwig, adiantou não ser possível, pois viria prejudicar seus interêsses (excursão à Curitiba na próxima semana), devendo assim o Gre-Nal ser jogado na data estabelecida pelo calendário oficial.

A direção do "Clube do Povo" enviou um emissário à capital paranaense, devidamente credenciado para acertar a realização de três jogos amistosos, durante o período que vai anteceder a efetivação do clássico Gre-Nal de 1.º de novembro, quando poderá ser conhecido o campeão gaúcho de 1964. É intenção dos rubros se apresentarem em gramados curitibanos nos dias 22, 25 e 27 do corrente, levando para cumprir êsses compromissos um plantel de 25 jogadores.

Serviria ao mesmo tempo essa rápida excursão ao vizinho Estado araucariano para concentrar os profissionais rubros longe do ambiente que sempre se forma em tôrno do "derby" do associativo dos pampas, pois o regresso da delegação ocorreria às vésperas do grande clássico. O assunto deverá ser solucionado nas próximas horas, quando se aguarda uma resposta do elemento enviado à Curitiba.

Petry diz que tri é garantido

Foi anunciado pela imprensa esportiva da Capital que Sérgio M. Torres estaria sendo cogitado para retornar ao Olímpico em 65, caso conquiste o cetro máximo desta temporada. Esta declaração teria partido do desportista Rudy Petry, diretor de futebol do Grêmio, a cronistas esportivos na noite de segunda-feira. Ontem, no Olímpico, após o coletivo, Rudy Petry desmentiu a versão, declarando ao DN: "Recebo como brincadeira a notícia, porque não cogito de hipóteses que estejam subordinadas à perda do título pelo Grêmio".

Esclarecido aquele ponto perguntamos se o título já estêve mais perto dos tricolores do que agora. O dirigente gremista assim se expressou: "Por ética e respeito aos adversários sempre fomos comedidos, mas como nos faltam dois compromissos podemos revelar a nossa confiança inabalável de que o título será obtido. Aproveito para alertar a torcida do Grêmio contra qualquer manifestação derrotista".

GOL DE VANDERLEY

Foi muito bom o treino rubro de ontem, com vistas ao choque decisivo contra o Pelotas. Na foto vemos Wanderley batendo Gainete em belo estilo, sob as vistas de Jorge

TODOS OS ESPORTES

FUTEBOL DE SALÃO

Prosseguirá na tarde de sábado vindouro no ginásio do tricolor farroupilha o citadino salonista, categoria de juvenis sob os auspícios da FC-FS com os jogos da 2.ª rodada do returno. O certame aprovado pelo DFSC estabelece a efetivação dos seguintes encontros, nessa ordem: C. R. Alm. Barroso x Ipiranga FC (14h30m) — E. C. Piratas x Teresópolis TC — Osório FC x Ass. SJB de La Salle — C. E. Wallig x Ass. Cristã de Moços. Com os resultados verificados na jornada anterior a classificação dos nove concorrentes por pontos perdidos, ficou sendo a seguinte: líder EOP (3); vice-líder OEW (5); 3.º lugar ACM (9); 4.º lugar, OFC e CNI-SL (10); 6.º lugar, CRAB (11); 7.º lugar, TTC (12); 8.º lugar ASJ-BLS (14); 9.º lugar, IFC (15).

Inaugurando a terceira rodada do returno, foram efetuados dois jogos, no Colégio Universitário, que tiveram os seguintes resultados:

Ipiranga, 4 x Barroso, 0 e Piratas, 4 x Teresópolis, 0.

A tabela de goleiros, com êste resultado, indica o Piratas, líder na liderança, com 4 p.p., seguido pelo Ipiranga e Wallig, com 6 e Teresópolis, com 9.

A rodada de sábado rendeu Cr$ 37.700 cruzeiros.

COLUNA DE NOTÍCIAS

★ Galego já renovou

O treinador Galego mesmo antes de findar o certame, comprometeu-se a continuar dirigindo a equipe "savante" em 65. Galego havia condicionado a sua permanência à reeleição do sr. Pedro Zabaleta, o que vem de ser garantido pelo Conselho Deliberativo.

★ Corinthians quer Gaspar

O clube de Flávio deseja o concurso de Gaspar e já sondou o Internacional. Os colorados responderam que em caso de negociarem o craque o alvinegro terá prioridade no desejado veto.

★ Kosloc volta à Paulicéia

O atacante Kosloc deverá retornar após o certame gaúcho à Paulicéia. O Internacional receberá, assim, a devolução dos 18 milhões de cruzeiros que era o preço do craque, bandeirante.

★ Kim: treinador do Rio Grande

Desde a tarde de ontem o quarto zagueiro Kim assumiu a direção técnica do Rio Grande em substituição a Noi Amado. O craque ficará no pôsto até o final do certame.

★ Decisão da Zona Norte

Iniciando a série semi-final de zona norte estejerão domingo em Santa Maria as formações do Rio Grandense e de 14 de Julho. O 3.º setejo será em Passo Fundo.

Treinou o Juventude

Com dois gols de Raimundo e um de Luiz César os efetivos do Juventude suplantaram aos reservas em coletivo de ontem no Alfredo Jaconi. O conjunto principal formou com Negri; C. Alberto, Mauro, Almir e Bugre; Eloi e Hermes; Baba, Raimundo, Leonardo e Luiz César.

Hoje será realizada uma sessão de física e amanhã o objetivo final.

RETORNA

Renato, na foto com Airton e Áureo, reapareceu no treino de ontem e tem sua presença garantida contra o Juventude. Lumumba também retornou à equipe titular

ABAL CHEGOU PARA PROCESSAR TARZAN

Encontra-se desde ontem em nossa Capital o sr. Oscar Abal, presidente do Ipiranga, de Erechim, e que se faz acompanhar do dr. Gladstone Mársico. O referido desportista trouxe em seu poder farta documentação provando nada ter com o recente caso de suborno em que se viu envolvido, bem como sua agremiação. O sr. Oscar Abal, falando à imprensa, adiantou que processará o desportista Tarzan Nummer por uso indevido de seu nome bem como do Ipiranga F. C. nos recentes acontecimentos que abalaram o mundo esportivo do Rio Grande do Sul.

COLORADO: SCALA E GASPAR APTOS

Nos Eucaliptos o plantel colorado esteve em ação ontem, realizando um ensaio em conjunto que teve a duração de 100 minutos, em duas etapas de 50, e o resultado final foi um empate em dois tentos. Ica e Vanderley anotaram para os efetivos, enquanto Croaré e Dorinho marcaram para os suplentes. Durante 40 minutos a equipe reserva atuou com 12 elementos, forçando assim a formação titular.

O ensaio de um modo geral foi muito bom e os efetivos preocuparam-se em evitar os choques mais bruscos e não forçaram o "train" do ensaio.

As duas equipes treinaram assim formadas: Titulares — Silveira (Guaporé); Zangão, Osmar (Scala), Luiz Carlos e Gilberto Tim; Ica e Edmilson; Sapiranga, Nilzo, Vanderley e Parobé.

Suplentes — Gainete; Rui, Scala (Osmar), Jorge, Sadi e Flário; Gaspar e Dorinho; Croaré, Mário Madureira, Uga (Aquiles) e Gilberto Andrade.

Esteve assistindo ao ensaio da tarde de ontem o sr. João Carlos Schiber, cônsul colorado em Pelotas, que adiantou ser dos mais amistosos o ambiente na Princesa do Sul para o confronto de domingo. O ligação Gaspar "confessou" ao diretor Nestor Ludwig ter participado de uma "pelada" juntamente com seus primos na tarde de sábado. Sabe-se que o craque deverá ser multado pela direção do Clube do Povo. Por outro lado Flário acertou ontem a rescisão de seu contrato e esta manhã receberá na sede o seu atestado liberatório.

GRANDE CARAVANA RUBRA A PELOTAS

O Departamento de Cooperação e Propaganda do E. C. Internacional, por meio intermédio, comunica a todos os colorados que para a difícil embôca do próximo domingo, contra o valoroso E. C. Pelotas, já encontram-se à venda, na sede central do Clube as passagens nos diversos ônibus colocados à disposição.

Os ônibus pullman custarão Cr$ 2.000,00 e os comuns Cr$ 1.600,00. As vendas deverão sábado, à tarde, às 16 horas e domingo pela manhã, às 6 horas.

Brasileiros continuam mal nos Jogos Olímpicos: Alijados no polo-aquático

O Brasil voltou a fracassar na rodada de ontem, pelos Jogos Olímpicos, sendo eliminado no polo-aquático. Os resultados gerais foram os seguintes:

Brasil goleado

TOQUIO, 13 (UPI) — Em partida correspondente à segunda rodada do Torneio Olímpico de Polo Aquático, a Iugoslávia derrotou o Brasil pela esmagada contagem de 8x0. Já no final do primeiro tempo os europeus venciam por 3x0.

Japão vence Rumânia

TOQUIO, 13 (UPI) — No torneio de Polo Aquático o Japão venceu, a duras penas, a seleção da Rumânia, pela contagem de 4x3, ante o delírio dos afeiçoados locais.

EUA bate Peru

TOQUIO, 13 (UPI) — Os Estados Unidos venceram esta manhã (3-a-feira) o Peru por 60x45 (37x18), na terceira jornada do Torneio de Bola ao Cesto de Tóquio.

Foi uma partida pouco interessante, na qual os norte-americanos sòmente acertaram seu ritmo de jôgo a partir do décimo minuto do primeiro tempo, registrada de ambos os lados, aventou-se ainda mais no segundo e a contagem final o atesta. A falta de precisão dos dois quintetos nos lances livres foi também um dos elementos negativos da partida: os EUA, de 24 sòmente marcaram dez, e os peruanos, de 18 apenas 5.

Ricardo [illegible] com 19 pontos, foi o "craque" da partida [illegible] norte-americanos Shipp (18 pontos) e Jackson (14).

Vitória do Uruguai

TOQUIO, 13 (UPI) — Em partida pelo Torneio Olímpico de Bola ao Cesto o Uruguai derrotou a Finlândia por 79 a 74.

Out-Rigger: 3 continuam URSS

TOQUIO, 13 (UPI) — Resultado da série de repescagem, out-rigger a dois com patrão: 1.o — URSS, 7'19"6; 2.o — Alemanha, 7'22"; 3.o — Áustria; 4.o — Dinamarca. O barco vencedor passa à final.

Checoslováquia

TOQUIO, 13 (UPI) — Na segunda série de repescagem para out-rigger a dois com patrão, a guarnição da Tcheco-Eslováquia foi a ganhadora com o tempo de 7'28"; 2.a Suíça, 7'32"; 3.a Rumânia; 4.a Iugoslávia e 5.a República Árabe Unida. O ganhador classifica-se para a final.

Holanda

TOQUIO, 13 (UPI) — Na terceira série de repescagem para out-rigger a dois com patrão, o barco vencedor foi o da Holanda com o tempo de 7'28"; 2.o — Austrália; 3.o — Argentina; 4.o — Japão.

Itália vence a série

TOQUIO, 13 (UPI) — A guarnição da Itália venceu a série de repescagem de out-rigger a quatro com patrão passando para a final.

Vitória dos EUA

TOQUIO, 13 (UPI) — Na primeira série de repescagem para a prova de out-rigger a 4 sem patrão a guarnição dos Estados Unidos foi a ganhadora com o tempo de 6'38"; 2.a — França; 3.a — Austrália. O ganhador passa à final.

Hoquei resultados

TOQUIO, 13 (UPI) — Resultados da primeira rodada do Torneio de hoquei pelos Jogos Olímpicos de Tóquio: Grã-Bretanha, 4 x Rodésia do Sul, 1; Austrália, 3 x Japão, 1.

ARGENTINOS REGRESSARAM

Após participarem das regatas promovidas pelos Jangadeiros, no fim de semana que passou, retornou hoje ao meio-dia para Buenos Aires a delegação do C.N. San Isidro. Na foto momentos antes do embarque o comodoro Edmundo Soares, do Jangadeiros, com Jorge San Juan (2.o classificado na classe Finn), Fernando Aguero (secretário da Classe Snipe da Argentina e Hemisfério Ocidental) e Enrique Allurralde (participante da classe Finn)

CARTAZ DO DIA

CENTRO

VICTORIA — às 13 — 14 — 16 — 18 — 20 e 22 horas: «O Vigilante Contra o Crime», com Milton Ribeiro e Lola Brah — Livre.

CACIQUE — às 14 — 16 — 20 e 22 horas: «Por Amor ou Por Dinheiro», com Kirk Douglas — Colorido — Cens. Livre.

IMPERIAL — às 13,15 — 15,30 — 17,45 — 20 e 22 horas: «A Noite de Iguana», com Richard Burton — Proibido até 18 anos.

GUARANI — às 14 — 17,30 e 20 horas — Fugindo do Inferno, com Steve McQueen — Proibido até 14 anos — 6.a semana.

OPERA — às 14 — 16 — 18 — 20 e 22 horas: «A Volta Dos Toureadores», com Peter Sellers — Proibido até 14 anos.

REX — às 14 — 16 — 18 — 20 e 22 horas: «A Ponte de Waterloo», com Robert Taylor — Proibido até 14 anos.

CONTINENTE — às 14 — 16 — 18 — 20 e 22 horas: «Noite de Berada» — Livre.

CARLOS GOMES — às 14,30 — 19,30 — 21,30 horas: «Marcha de Heróis», com John Wayne — Proibido até 10 anos.

CIDADE BAIXA

MARABA — Fechado para reformas.

CAPITÓLIO — às 15 — 19,30 — 21,30 horas: «Dois Homens em Fúria» — com Pedro Armendáriz — colorido — proibido até 10 anos.

AVENIDA — às 15 — 19,30 e 21,30 horas: «A Noite de Iguana», com Richard Burton.

GARIBALDI — às 20 h. [illegible] com Errol Flynn e «Heróis no Centro da Terra», com Rex Harr.

BONFIM

BALTIMORE — às 19,30 e 21,30 horas: «O Tempero do Amor» — com Doris Day — Livre.

RIO BRANCO — às 19,30 e 21,30 horas — O Vigilante Contra o Crime, com Milton Ribeiro e Carlos Miranda — Cens. Livre.

AZENHA

CAMPO [illegible] às 14 e 20 horas: «O Rei do Gado», com Wilson Aveiro Maia e «O Chefe de Maracaná» com Rossano Brazzi.

ROMA — às 15 — 19,30 e 21,30 horas: «O Vigilante Contra o Crime», com Milton Ribeiro — Censura — Livre.

MEDIANEIRA

ALVORADA — às 19,30 e 21,30 horas: «O Tempero do Amor», com Doris Day — Livre.

INDEPENDÊNCIA

TEATRO LEOPOLDINA — à noite às 21 horas: «Boeing-Boeing», de Marc Camoletti com Rita Wilma e John Herbert.

VOGUE — às 19,30 e 21,30 horas: «A Noite do Iguana», com Richard Burton — Proibido até 18 anos.

MOINHOS DE VENTO — Sessões às 19,45 horas — «Cleopatra» — com Elizabeth Taylor — Proibido até 14 anos — 1.a semana.

FEIRA DE DIVERSÕES — Rua 24 de Outubro, antigo Prado Gianinatti, das 14 às 22 horas — Diversas de atrações para crianças e adultos e grandes Shows artísticos.

FLORESTA

IPIRANGA — às 19,30 e 21,30 horas — Milton Ribeiro em «O Vigilante Contra o Crime».

COLOMBO — às 15 — 19,30 e 21,30 horas — Granadeiros do Amor, com Jeanne Moreau e Gustav Knuth — Colorido — Cens. Livre.

ORFEU — às 14,30 — 19,30 e 21,30 horas: «Sexo Fraco», com horas «Sexo Fraco», colorido — Proibido até 18 anos.

PRESIDENTE — às 19,30 e 21,30 horas: «A Volta Dos Toureadores», com Peter Sellers — Proibido até 18 anos.

ELDORADO — às 19,30 e 21,30 horas: «O Tempero do Amor», com Doris Day — Livre.

SORARIO — às 19,30 e 21,30 horas: «A Noite de Iguana», com Richard Burton — Proibido até 18 anos.

AMERICA — às 19,30 e 21,30 horas: «Dois Homens em Fúria», com Pedro Armendáriz — Proibido até 10 anos.

SÃO JOÃO

TALIA — às 19,30 e 21,30 horas: «Dois Homens em Fúria», com Pedro Armendáriz — Cens. 10 anos.

PETRÓPOLIS

ATLAS — às 19,30 e 21,30 horas: «A Volta Dos Toureadores», com Peter Sellers — Proibido até 18 anos.

RITZ — às 19,30 e 21,30 horas: «A Noite de Iguana», com Richard Burton.

PARTENON

PIRATA — às 19,30 e 21,30 horas: «O Tempero do Amor», com Doris Day — Livre.

BRASIL — Não recebemos programa.

MIRAMAR — às 20 horas — «O Mais Valente do Tejas», com Tom Tryon e «A Volta Dos Toureadores» — Proibido até 18 anos.

MENINO DEUS

MARYCOR — às 19,45 horas — «Cleopatra», com Elizabeth Taylor — Proibido até 14 anos.

TERESÓPOLIS

TERESÓPOLIS — às 20 e 22 horas: O Vigilante Contra o Crime e o Malabarista, com Kirk Douglas.

GLÓRIA

GLÓRIA — às 20 horas: Sansão — Colorido, com Brad Harris e Anita Ekberg, Sorria, com Kirk Douglas.

PASSO DA CAVALHADA

TAMOIO — às 20,15 horas — Cinderela Sem Sonho, com Jerry Lewis — Censura Livre.

PASSO DA AREIA

REX — às 19,30 e 21,30 horas — «O Vigilante Contra o Crime», com Milton Ribeiro e Lola Brah — Colorido — Livre.

PASSO DA MANGUEIRA

O. K. — às 20,15 horas — A Vingança do Chinês Wang — com Lois Aguilar.

IPANEMA

IPANEMA — A Noite de Desafio Vermelho.

JOGOS DA FUGE: FAURGS VINGOU-SE DE RIO GRANDE NO FUTEBOL POR 4 A 0

PELOTAS (De correspondente José Murilo) — Prosseguiram ontem os V Jogos Universitários Gaúchos, ora em desdobramento nesta cidade, sob a supervisão da FUGE. Os resultados verificados nas diversas modalidades constantes do olimpíada acadêmica foram êstes:

TENIS — De La Cava (S. Leopoldo) venceu Bauer (Sta. Maria); Stroh (S. Leopoldo) venceu Arbet (Sta. Maria); a dupla leopoldense sagrou-se predominante sôbre a bimônio santa-mariense.

BASQUETEBOL — S. Leopoldo (40) x Passo Fundo (39); Rio Grande (40) x S. Leopoldo (38).

VOLIBOL — Pelotas (2) x Sta. Maria (1) naipe feminino; Sta. Maria (2) x S. Leopoldo (0), naipe masculino.

FUTEBOL DE SALÃO — Sta. Maria (6) x Passo Fundo (2); Porto Alegre (0) x Sta. Maria (1).

FUTEBOL — Porto Alegre (1) x Rio Grande (0); com êste resultado, o selecionado da capital classificou-se de novo subido na série, pelo escore mínimo.

TADREZ — José Luiz Vieira (Sta. Maria venceu Alexandre Camargo (S. Leopoldo); Valdir Castro (Pelotas) venceu Milton Leal (R. Grande); Roberto Hamburg (R. Grande) venceu a Paulo Wunsch (P. Alegre).

Hoje, durante o dia, realizar-se-á o certame que vem prendendo a atenção das atenienses da «Princesa do Sul».

É exibicionista o automóvel gasta de nove litros aos 100 km? Há deficiência que precisa ser modificada? O CEN ESCLARECE o dia.

MARIA ESTER CHEGA DIA 22 E FARÁ O JURAMENTO DO ATLETA

Cresce a expectativa nos círculos ligados ao aristocrático "esporte branco" pela realização nesta capital, no período de 28 do corrente a 1.º de novembro p. v. de nova edição do Campeonato Sul-Americano de Tênis, nas diversas categorias. O parque tenístico da Associação Leopoldina-Juventude, situado no bairro Moinhos de Vento, servirá de cenário para os jogos a serem desenvolvidos na última semana do fluente mês.

Procedente de Guanabara chegou ontem o desportista Paulo da Silva Costa, primeiro mandatário da Confederação Brasileira de Tênis, para acertar os detalhes, junto aos mentores da entidade gaúcha com vistas ao pleno êxito da magna competição internacional.

Os preparativos estão sendo ultimados e dentro da época prevista para a realização do certame continental, todos os problemas serão solucionados, inclusive no que diz respeito à estada das delegações visitantes.

Os uruguaios já informaram que virão com 22 pessoas em sua comitiva, sendo 14 tenistas de ambos os sexos. Por sua vez os chilenos deverão contar com 13 elementos em sua delegação.

Para defender as nossas côres na "Copa Mitre" (adultos masculino) foram designados os raquetistas Thomaz Koch, Yari Adam e Ronaldo Barnes, não se confirmando a presença do eficiente Carlos "Lelé" Fernandes.

Em telegrama enviado ontem à F. R. G. T. a entidade paulista confirma a vinda da destacada tenista Maria Ester Bueno, recente vencedora dos campeonatos de Wimbledon (3.a vez) e Forest Hills. A raquete n.º 1 do "ranking" feminino mundial deverá estar em P. Alegre no próximo dia 22, viajando pela Panair, para proceder no dia seguinte quando das cerimônias de abertura, ao Juramento do Atleta. Uma das atrações que promete oferecer a "Copa Ondino" (adultos feminino) será, sem dúvida, o reencontro da consagrada raquetista brasileira com a campeã peruana Virginia Caceres.

TORCIDA TRICOLOR VAI PREMIAR O PELOTAS: 2 MILHÕES PELA VITÓRIA

Os torcedores gremistas não querem ficar atrás, na questão relativa aos "bichos" a serem oferecidos aos jogadores das equipes adversárias do seu tradicional rival. Ainda ontem, o popular Carneirinho, um dos condutores da "bancada" tricolor, procurou a reportagem do DN para informar que os profissionais do S. C. Pelotas serão regiamente gratificados se conseguirem vencer o compromisso do próximo domingo, diante dos rubros, acreditando-se que o montante atingirá dois milhões de cruzeiros, a ser distribuído equitativamente; se ocorrer empate, o total da gratificação diminuirá para um milhão e meio. Outrossim, o treinador Ênio Rodrigues deverá receber um prêmio especial do patrono gremista, dr. Fernando Kroeff, caso seus pupilos consigam quebrar a invencibilidade dos atuais vice-líderes.

LUTAS "PRÁ-VALER" JÁ COMEÇAM A EMPOLGAR O PÚBLICO NO CANAL-5

Realizou-se sábado último no Ginásio Universiade, da Brigada Militar, mais uma noitada de luta livre brasileira (a valer), promovida pela Canal—5, tendo como participantes a Academia Grimeck e o Ginásio Sparta, contando também com lutadores da Guanabara.

As sete lutas do programa, que decorreram sob intensa vibração do público, acusaram êstes resultados:

Amadores — 1a. luta (Pêso Leve) — Anselmo Fernandes (Sparta) vs. Luiz Celso (Grimeck), vencida por o segundo por "estrangulamento"; 2a. luta (Pêso Leve) — Laurindo Câmara (Sparta) vs. Paulo Lima (Grimeck), vencida pelo primeiro por "arm lock".

Profissionais — 1a. luta (Pêso Mosca) — Palmiro Pereira (Grimeck), vs. Nelson Vieira (Sparta), vencida por êste último por "chave de braço"; 2a. luta (Pêso Galo) — Joaquim Ribas (Sparta) e Santiago Cortiço (Grimeck) considerada "empate" pelos juízes; 3a. luta (Pêso Meio-Médio) — Manoel Teixeira (carioca) vs. Donair de Oliveira (gaúcho), vencida pelo primeiro por "estrangulamento"; 4a. luta (semi-fundo) — Carlos Martins (carioca) vs. Elídio Nascimento (gaúcho), vencida pelo primeiro por "chave de braço"; 5a. luta (Pêso Médio) — fundo — José Ramon (Sparta) x Antônio Elói (Grimeck), vencida pelo primeiro por pontos.

SECRETARIA DO OESTE: UMA EXPERIÊNCIA VITORIOSA QUE CONSAGRA UM GOVERNANTE

Dias de progresso estão assegurados à mais fértil e rica região de Santa Catarina, com a criação da Secretaria do Oeste — Intensa atividade administrativa do engenheiro Serafim Bertaso visando a solução dos problemas mais importantes da população

Instalada há menos de um ano precisamente no dia 1.º de dezembro de 1.963, a Secretaria dos Negócios do Oeste foi a medida de caráter prático utilizada pelo Governador Celso Ramos, para equacionar e resolver os vários problemas com que luta aquela rica, progressista região do vizinho Estado de Santa Catarina.

Atendendo aos compromissos de honra assumidos com sua população durante sua pregação eleitoral, entendeu o ilustre Governador Celso Ramos que necessário se fazia atacar o problema de forma efetiva e direta, com um organismo descentralizado da sede do govêrno — distante mais de 500 quilômetros, do ponto mais próximo — que tivesse atribuições específicas, além das de supervisão com orçamento próprio e autonomia administrativa. Daí surgiu a Secretaria dos Negócios do Oeste com a aprovação da Lei estadual 3.283, de 17 de agôsto de 1.963 através mensagem do Poder Executivo.

Criada a Secretaria do Oeste, imperioso se tornou o preenchimento do cargo de Secretário com a escôlha de um nome que estivesse realmente ligado à região e identificado com os seus problemas mais vitais. Recaiu a escolha, acertadamente na pessoa do Engenheiro Serafim Enos Bertaso, de tradicional família de pioneiros e desbravadores do fabuloso oeste catarinense, com uma apreciável fôlha de serviços prestados quer nas atividades particulares quer nas atividades públicas. Foi o único caso do "right man in the right place". Tanto assim que, mais que nossas palavras atestam as manifestações unânimes dos Prefeitos dos 32 municípios da área de ação da Secretaria, Prefeitos êsses oriundos das mais diversas correntes políticas.

> Quantas crianças estão sem escolas? Eis a outra pergunta cuja resposta pelo CENSO ESCOLAR. Ajude você também à realização do Censo.

Finalidades e objetivos

A Secretaria do Oeste, segundo se depreende dos têrmos da Lei estadual que a criou, dentre outras tem as seguintes atribuições: "formular as diretrizes da política de desenvolvimento da região do oeste com consonância com os planos estaduais e em coordenação com os organismos de planejamento regionais e estaduais; estudar os problemas, equacionar e propôr soluções de forma a elevar o padrão de vida de sua população e promover o seu bem estar; coordenar a ação dos órgãos administrativos estaduais em atividade na aludida região e assistir às municipalidades quando solicitada, prestando-lhes a colaboração necessária à solução de seus problemas".

Como se pode notar, o campo de ação é vasto e de grande elasticidade desde a cooperação com os municípios e coordenação dos órgãos estaduais da região até a execução de obras, estudos e sugestões. Dentro dêsses princípios, rigosamente aliás, tem sido pautada a gestão do seu primeiro titular, o Eng.º Serafim Bertaso.

Energia e rodovias

Desde que assumiu as suas funções, embora ainda esteja na fase de instalação de todos os seus departamentos e serviços, o Secretário do Oeste logo se preocupou em equacionar e solucionar os dois mais graves e urgentes problemas do oeste: energia e rodovias.

A solução está sendo encontrada, de forma definitiva com as providências já em franco andamento, cujos resultados logo se farão sentir. No setor de energia, está sendo construída uma linha de transmissão que ligará a Usina de Esperinha, no município de Fraiol dos Guedes, a São Miguel do Oeste, os dois pontos extremos da área de ação da Secretaria do Oeste. Essa linha tronco será ramificada por todos os municípios, levando-lhes a energia elétrica necessária para o seu desenvolvimento mais rápido. Futuramente, no ano de 1.966, no máximo, essa linha tronco será ligada à Usina da SOTELCA, de Capivari, através a linha Lajes-Joaçaba o que significará a solução final do grande problema com que no momento se vê a braços a população oestina.

No setor de rodovias, a Secretaria do Oeste está montando o seu parque de máquinas (tratores, patrolas carregadeiras, basculantes, etc.) a fim de atacar de imediato o problema. As atuais estradas serão retificadas e alargadas, colocando-se em condições de tráfego permanente e seguro. A par dessa providência, novas estradas serão construídas, a fim de permitir um escoamento mais rápido da ponderável produção agro-pecuária que se verifica na região. Nesse sentido, aliás, a Secretaria do Oeste já adquiriu 4 tratores, 4 motoniveladoras de grande porte, 4 caminhões basculantes e se prepara para adquirir mais alguns tratores grandes o que lhe possibilitará a execução do plano de trabalhos nesse setor.

Outros setores de atividade

A Secretaria do Oeste, dentro de suas finalidades e par da grandiosa obra que realiza nos setores de rodovias e energia, está equacionando e buscando soluções para outros setores.

Assim, destinou sessenta milhões de cruzeiros, para auxiliar os municípios na reconstrução de pontes e reparações de estradas que foram danificadas por enchentes, mantendo permanentemente convênios para assistir às municipalidades em problemas urgentes.

No setor de educação e cultura, construiu no momento 77 escolas rurais, distribuídas pelos 32 municípios em convênio com o PLAMEG (Plano de Metas do Govêrno), já estando em fase de entrega mais de 70% dêsse número. Além disso tem destinado auxílios diversos a estabelecimentos de ensino secundário da região para ampliação de suas instalações ou término de construções beneficiando a alunos pobres com bolsas de estudo nesses educandários.

No setor de saúde pública a Secretaria do Oeste tem colaborado com entidades hospitalares dos diversos municípios, atendendo a necessidades surgidas para suas instalações ou aquisições de aparelhamentos cirúrgicos mediante convênios que possibilitam atendimento de indigentes gratuitamente. Convênios para obras de saneamento e de instalação de sistemas de água e esgôto em diversos municípios igualmente têm sido firmados entre a Secretaria do Oeste e Prefeituras. Ainda no setor de assistência social vários parques infantis têm sido instalados na região através financiamento da Secretaria.

Visando pôr um ponto final na questão, todos os municípios que não forem sedes de comarca terão prédio próprio para o funcionamento de Delegacia de Polícia e Cadeia Pública, em construção padronizada. Além disso, está sendo construído um navilhão para recrutas e funcionamento de uma Escola na sede do 2.º Batalhão da Polícia Militar em Chapecó que preencherá ponderável lacuna na região isso no setor de Segurança Pública.

O amparo à agricultura e à pecuária, da mesma forma tem estado presente no plano de trabalhos do dr. Serafim Bertaso. Cursos de apicultura, treinamento de suinocultura, revenda de gado leiteiro e outros pontos afins, têm sido atacados pela Secretaria do Oeste, buscando maior desenvolvimento para essas atividades.

Em resumo podemos dizer que a criação da Secretaria do Oeste, no vizinho Estado de Santa Catarina, medida pioneira na administração pública, foi uma experiência vitoriosa sob todos os pontos de vista. E isto, graças ao tirocínio administrativo do Governador Celso Ramos, seu idealizador e à larga visão do seu executor, o Eng.º Serafim Bertaso. Graças a essa conjugação de esforços Santa Catarina deu grandiosa lição de administração aos demais Estados da Federação.

Governador Celso Ramos e engenheiro Serafim Bertaso cuja conjugação de esforços e visão administrativa deram solução para os problemas do Oeste Catarinense. São dois administradores a quem o Estado deve os mais relevantes serviços

A Avenida Getúlio Vargas, na cidade de Chapecó. Trata-se de um grande centro comercial, que vem revistando elevado índice de progresso. É uma cidade moderna, com lindas praças e parques

Caminhões basculantes da Secretaria do Oeste, que ajudarão a construir novas estradas de progresso para aquela região

MUNICÍPIOS DO OESTE CATARINENSE
Por Carlos De Danilo QUADROS

Aspecto tomado quando da inauguração do G.E. "Joaquim Nabuco", de Xanxerê, com escolares e autoridades, dentre as quais o dr. Serafim Bertaso, Secretário do Oeste

HOTEL SOPRANA

Av. Dr. Getúlio Vargas

XAPECÓ - SC

com suas novas e modernas instalações

Proporciona aos seus fregueses e hóspedes maior confôrto

cozinha de 1.a ordem etc.

Dados biográficos do saudoso colonizador Ernesto Bertaso

Ao visitarmos o Oeste Catarinense, na missão de jornalista não poderíamos deixar de registrar, através de dados biográficos, o trabalho que desempenhou como colonizador de vasta região do Extremo Oeste Catarinense o saudoso cel. Ernesto Francisco Bertaso.

Além de ter sido um dos primeiros colonizadores que se radicou em Xapecó, para colaborar no desbravamento e progresso dessa riquíssima região catarinense, também foi um homem que muito fêz pela indústria e comércio de Xapecó e de outras comunas da região.

Era uma pessoa extremamente delicada dotada de sensibilidade, trabalho e como humanitário. Como gratidão de povo de Xapecó ao bellíssimo logradouro público da cidade foi dado o seu nome numa homenagem por tudo que fez por essa importante cidade do Oeste Catarinense. Para conhecimento de nossos leitores passamos a relatar dados biográficos desse ilustre e saudoso colonizador.

— Nasceu em Verona, Itália, em 24.09.1874.
— Faleceu em Chapecó, a 14.02.1946.
— Veio da Itália para o Brasil, acompanhado de seus pais e irmãos, com 9 anos de idade.
— Fixou-se em Montenegro, empregando-se numa casa comercial.
— Mais tarde exerceu a profissão de caixeiro-viajante de algumas casas comerciais de Pôrto Alegre. Exerceu essa atividade durante 30 anos.
— Em 1.918 esteve pela primeira vez em Santa Catarina a fim de adquirir terras para fins de colonização. Associou-se a Manoel Passos Maia e Agilberto Maia compondo as terras da Fazenda Campina do Gregório pertencente aos herdeiros da Baronesa de Limeira, de São Paulo e adquiriu por concessão do Estado, as Fazendas Xapecó e Rodeio Bonito.
— Em 1.926 dissolveu a sociedade passando a ficar com o ativo e passivo da referida colonizadora.
— Instalou a sede da colonização em Passo dos Índios hoje Xanxerê de cuja cidade foi o fundador.
— Fundou várias povoações de Coronel Freitas e Quilombo, hoje sede de prósperos municípios.
— A colonização foi feita com colonos de origem italiana e alemã, vindos do Rio Grande do Sul.

★ *ERNESTO BERTASO*

MÁQUINAS PARA O PROGRESSO

Dias das motoniveladoras adquiridas pela Secretaria do Oeste para a execução de seu plano rodoviário. Êsse órgão foi possível, graças à atração de um técnico de alta capacidade como é o engenheiro, Serafim Bertaso, sem prejuízo relevantes para a região e com tratamento decisivo mais para o seu progresso.

DESENVOLVIMENTO IMPRESSIONANTE DE XANXERÊ

DINÂMICA ADMINISTRAÇÃO DO PREFEITO ALBERTO MICHELIN

Isenção de impostos por 10 anos para as novas indústrias — Importante centro rodoviário do Oeste Catarinense — Outras notas.

Xanxerê está em franco progresso, e isso se deve às suas riquezas naturais, e à sua excelente posição topográfica. Madeira e agricultura são os principais fatores do progresso de Xanxerê. Uma casa por dia está sendo construída em média. O Prefeito Municipal, sr. Alberto Michelin, vem realizando uma profícua administração. A reportagem, em contato com êsse administrador foi informada que a municipalidade está isentando por 10 anos de impostos municipais, as novas indústrias que se instalarem em Xanxerê. A cidade está transformada num verdadeiro entroncamento rodoviário, pois em Xanxerê existem estradas de rodagens que ligam o município ao Paraná e ao Rio Grande do Sul, através de Xapecó. A BR-36, importante rodovia federal, ligará a fronteira com a vizinha República Argentina, com a Capital do Estado, e com a BR-2. Um fator importante é a energia elétrica que Xanxerê possui em abundância: a cidade é muito bem iluminada, e as indústrias não têm problemas de fôrça. Xanxerê foi distrito de Xapecó, e três municípios novos já foram criados com parte de seu território. É presidente da Câmara de Vereadores o sr. Horácio Costa, que muito tem colaborado, juntamente com os vereadores, para o progresso dêsse futuroso município, em atuação harmoniosa com o prefeito municipal, pois têm, todos, como lema, o progresso da comuna. Está em estudos a fundação de um importante frigorífico, bem como a instalação de uma indústria de Mate Solúvel. A cidade possui telefones automáticos. As principais ruas de Xanxerê estão calçadas com pedras regulares. A maior parte da produção madeireira é exportada para o Rio Grande do Sul, e sua grande produção agrícola é escoada não para São Paulo e Paraná, mas para o R.G.S. No rio Chapecòzinho está sendo construída uma grande e importante barragem, pelo govêrno do Estado, que no futuro servirá à Usina a ser construída, beneficiando vasta zona do Estado, principalmente o Oeste Catarinense. Nas fotos, uma vista do centro da cidade.

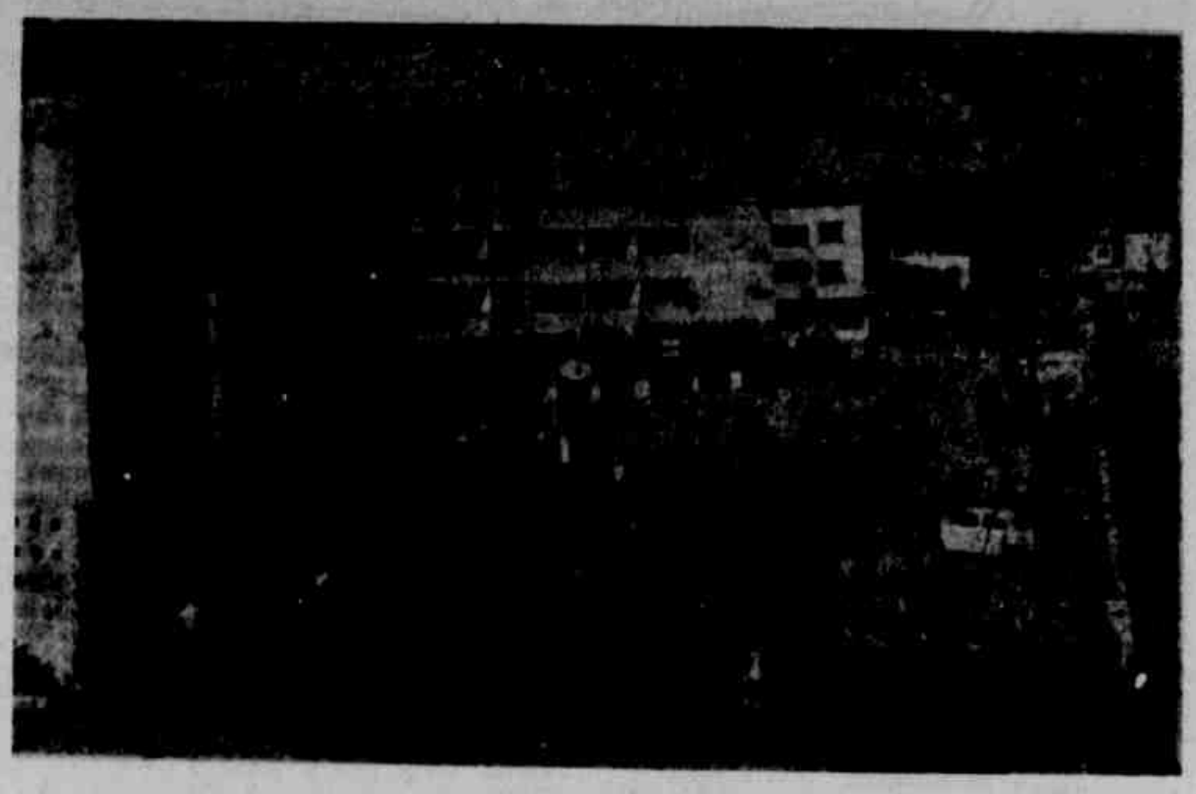

CIDADE PROGRESSISTA

Esta é uma vista do centro da cidade de Xanxerê. Comuna ainda nova, seu progresso vertiginoso é atestado eloqüente da atividade de seus habitantes. Uma administração segura e orientada dentro dos princípios da honestidade e das realizações em sentido do bem coletivo impulsionam o progresso de Xanxerê

SALTO GRANDE: RIQUEZA INAPROVEITADA

No clichê aparece, em tôda sua extensão, o Grande Salto do rio Uruguai, um potencial líquido capaz de fornecer energia elétrica a uma grande e rica região do País. Autêntica obra-prima da Natureza, poucos rios brasileiros apresentam semelhante espetáculo, tão maravilhoso para o desenvolvimento do turismo no Rio Grande do Sul. Aos homens de negócios cabe tomar a iniciativa. Turismo é negócio, e dos bons, porque é bom para todos. Com a palavra o SETUR (Serviço Estadual de Turismo)

Obra prima da natureza

Essa maravilha precisa ser revelada aos rio-grandenses: os salos do rio Uruguai. Maravilha e muita riqueza. Mas abramos cautelosos e por parte dêsse escrínio de belezas singulares. Assim: Primeiro o Estreito, localizado entre o Estado de Santa Catarina e a comuna rio-grandense de Marcelino Ramos. Segundo, o Salto Grande, situado entre a comuna de Tenente Portela (Alto Uruguai, confrontando-se com o território de Misiones da República Argentina.

O Estreito dada sua reduzidíssima largura, oferece algo de notável, pois pode-se estar, ao mesmo tempo, pisando em solo de dois Estados isto é, com um pé no território rio-grandense e com outro no catarinense. Ao lado da particularidade, há o potencial de energia hidro-elétrica que, sem dúvida, uma vez aproveitado, representaria fator decisivo no desenvolvimento econômico da região e mesmo do país, não se falando na parte turística.

NA COSTA BRASILEIRA

O Salto Grande é verdadeira obra-prima da natureza. O lençol líquido de impressionante altura contrasta com o negro planalto dos rochedos e com o verde-escuro das matas que emolduram o rio. De muito longe o ruído das águas bem denota a impetuosidade com que se rompe aquela garganta de rochas e fica pensando naqueles que o escutam o sentimento de orgulho e satisfação pelas riquezas do solo pátrio. Entretanto, êsse pensamento não é só a nós brasileiros que pertence. Do lado argentino, quadro de semelhante esplendor se deslumbra. Assim como Estreito prolonga-se por muitos quilômetros com uma largura nunca superior a cinco metros e com 20 metros de profundidade, o Salto Grande começa a cair na costa brasileira e, seguindo transversalmente o curso do rio por mais de 3 quilômetros, termina no território argentino com grande número de pequenas quedas. Vários rios brasileiros, e argentinos, vêm despejar suas águas sôbre o Alto, emprestando à sua grandiosidade uma fôrça ainda muito superior.

CENTRO DE TURISMO

Multíssimos outros elementos de ordem natural contribuem para que essa região seja realmente uma das mais privilegiadas e promissoras do país. Reservas florestais dotadas de uma flora exuberante e possuidoras das mais apreciáveis representantes do reino vegetal, fora essas essências, vive uma fauna rica de espécimes que há muito não habitam outras selvas brasileiras. O clima apreciável também é um fator considerável entre os dádivas com que a natureza dotou esta região. Assim, através de elevado sentido patriótico e a exemplo das grandes cidades do mundo, bem poderia nascer aí aos montanhesses os homens de negócios, e gigantesco porque de proporção à semelhança de Iguaçu. Além de ser essa uma atrativa das mais oportunas, seria outrossim um notável centro de turismo tanto para os brasileiros como para estrangeiros. Para os nossos patrícios de outras regiões teríamos uma obra a ser imitada e para o mundo seria um meio de mostrarmos o que é o nosso país e o que poderemos realizar em prol de sua grandeza. Volumosas rendas entrariam para os cofres da Nação, com imediatos investimentos altamente remuneradores.

COLUNAS DA SOBERANIA

Faz-se mister, realmente, que saibamos reconhecer o valor que possuem as nossas riquezas naturais e usufruí-las em nosso próprio e necessário benefício. O Brasil, hoje, como nunca, tem que procurar manter-se no nível de civilização e progresso em que se encontram as grandes nações. Recursos não nos faltam, a natureza não é pródiga em riquezas que enriquecem o solo do vasto território nacional. O que é preciso, porém, é boa vontade e interêsse por parte não só dos governantes como de todos os brasileiros.

CAÇADOR: ELEVADO O ÍNDICE DE PRODUÇÃO DO MUNICÍPIO

O município de Caçador foi criado por ato do Interventor Federal do Estado de Santa Catarina Coronel Aristilhano Ramos, grande catarinense, de caráter impoluto, e que foi e é para Caçador um grande benemérito.

O Decreto da criação do município levou o nº. 508 de 22 de março de 1934, sendo instalado em 25 de março do mesmo ano. Desmembrou-se municípios de Pôrto União, Curitibanos e Campos Novos.

No ano seguinte também por ato da intervenção do Estado, foi elevado a Comarca, sendo instalada naquela data. Seu primeiro Juiz de Direito foi o Dr. Osmindo Wanderley da Nóbrega, atualmente Desembargador do Estado.

Em 1.940 a Receita Orçamentária do município foi calculada em 433.000$000 (quatrocentos e trinta e três contos de réis. Em 1.950 o município Cr$ 1.967.455,70; em 1.960 a arrecadação foi de Cr$ 20.037.909,70; já em 1.963 a arrecadação municipal foi de Cr$ 74.818.184,60.

Para o corrente exercício a arrecadação deverá ultrapassar francamente, os 100 milhões.

Pela simples citação dêsses números, bem se pode aquilatar do constante progresso de Caçador.

Exerce o cargo de prefeito, pela segunda vez, o sr. José Kurtz, industrial madeireiro que há mais de 28 anos se transferiu de Carazinho, no RGS, para esta terra.

A área do município é de 1.164 km2 e sua população está estimada em 25 mil habitantes, sendo que na cidade vivem cêrca de 15 mil almas.

A cultura da ferreira está em franco desenvolvimento e obtem no mercados de São Paulo e Rio de Janeiro os melhores preços, não só pela qualidade e boa apresentação como, principalmente, por ser sua colheita a mais tardia em consequência da nossa altitude, que é de mais de 900 metros.

Outras culturas, como o milho, feijão, batatas, mandioca, etc. estão em franco desenvolvimento. Merece destaque especial a cultura do trigo. Outrossim a fruticultura está se desenvolvendo e tem um futuro muito promissor.

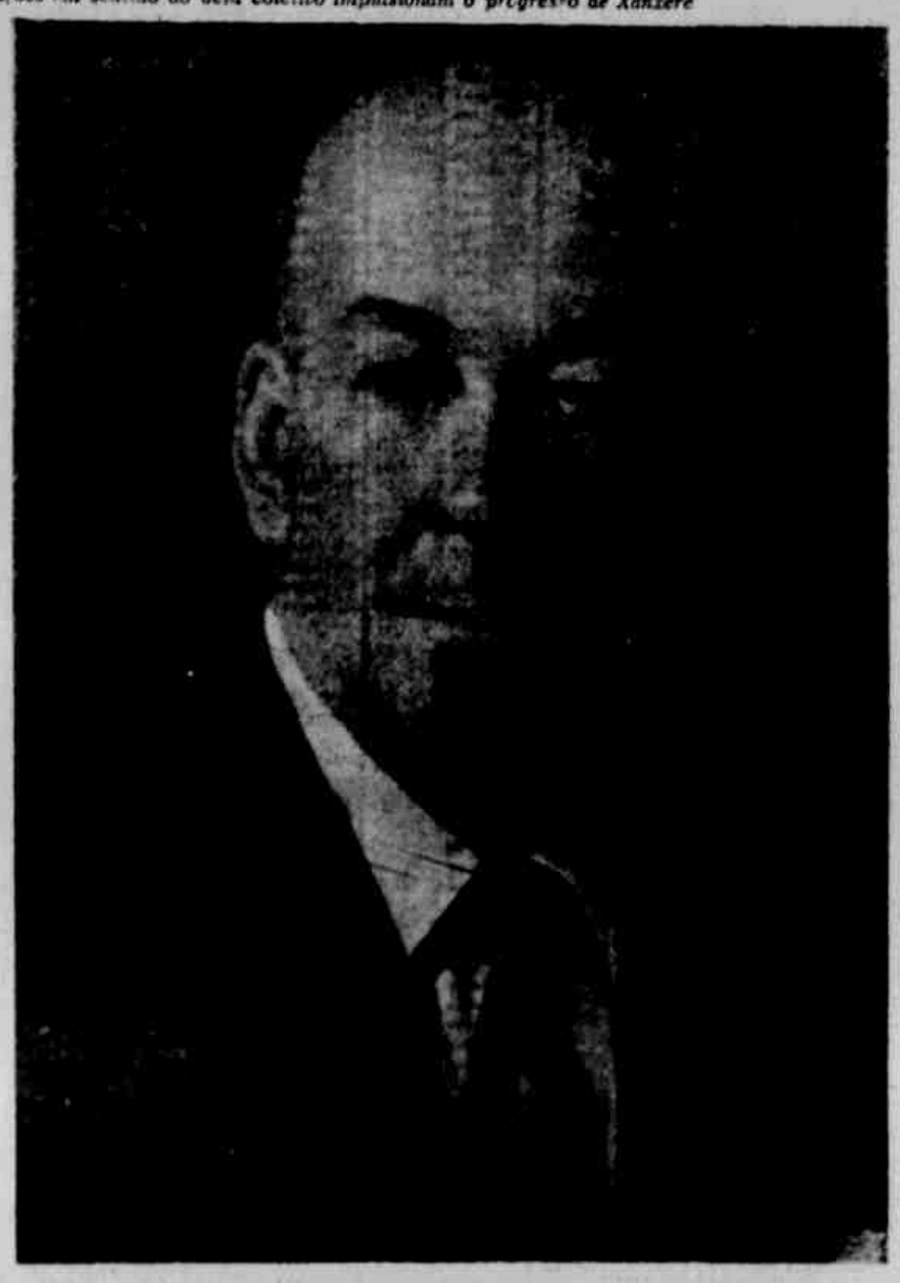

Prefeito José Kurtz

FONTE DE ENERGIA

Belíssima vista de uma queda do Rio Chapecòzinho, que em breve será aproveitada para energia elétrica, através de importante usina a ser construída. A barragem já se encontra em construção. Será, portanto, mais uma fonte de riqueza para a região

MADEIREIRA ENCANTADO LTDA.

Produção, Beneficiamento e Comércio de Madeiras de Pinho — Fábrica de Caixas

MATRIZ:

ENCANTADO — Rio G. do Sul — Rua Padre Anchieta, 2048 — Caixa Postal N.º 4
Telegr. "MADEIRAL", Fone 190

FILIAIS:

XANXERÊ - Santa Catarina — LAGEADO — Rio Grande do Sul — Telegr. "MADEIRAL"

SERRARIAS:

Nos Estados de: Santa Catarina e Paraná

"Fábrica de Papelão tipo "COURO", com produção dos números 30 a 120

Fábrica de papelão comum — Fábrica de pasta mecânica

LOTERIA DO ESTADO DO RIO GRANDE DO SUL

ENDEREÇO TELEGRÁFICO LOTERIA • TELEFONE 5273

DEPARTAMENTO DA LOTERIA DO ESTADO • Administração: ANDRADAS, 953 • PÔRTO ALEGRE

PRÊMIO MAIOR:

CR$ 10.000.000,00

EM BENEFICIO DE ENTIDADES DE ASSISTENCIA SOCIAL, CULTURAIS E DO DESPORTO AMADORISTA

Plano AZ ◆ **LISTA DE TERÇA-FEIRA, 13 DE OUTUBRO DE 1964** ◇ **Núm. 928**

OS BILHETES SÃO LITOGRAFADOS EM PAPEL BRANCO, TINTAS: VERDE, FUNDO AMARELO E VERMELHO E NUMERAÇÃO PRETA, NA FRENTE — NO VERSO CONSTA A INSCRIÇÃO "EXTRAÇÃO EM 13 DE OUTUBRO DE 1964, AS 15 HORAS".

NESTA LISTA NÃO FIGURAM POR EXTENSO OS NUMEROS PREMIADOS PELA TERMINAÇÃO DO ÚLTIMO ALGARISMO, MAS FIGURAM OS PREMIADOS PELOS FINAIS DUPLOS DO 2.º AO 5.º PRÊMIO.

Cr$

1

1016.... 5.000,00
1017.... 5.000,00
1024.... 5.000,00
1031.... 3.200,00
1032.... 3.200,00
1072.... 3.200,00
1083....10.000,00
1096.... 3.200,00
1131.... 3.200,00
1132.... 3.200,00
1136.... 5.000,00
1172.... 3.200,00
1192.... 5.000,00
1194.... 5.000,00
1198.... 3.200,00
1221.... 5.000,00
1231.... 3.200,00
1232.... 3.200,00
1263....10.000,00
1269.... 5.000,00
1272.... 3.200,00
1296.... 3.200,00
1331.... 3.200,00
1332.... 3.200,00
1366.... 5.000,00
1372.... 3.200,00
1396.... 3.200,00
1427.... 5.000,00
1431.... 3.200,00
1432.... 3.200,00
1471....10.000,00
1472.... 3.200,00
1496.... 3.200,00
1531.... 3.200,00
1532.... 3.200,00
1572.... 3.200,00
1575....10.000,00
1596.... 3.200,00
1601.... 5.000,00
1627.... 5.000,00
1631.... 3.200,00
1632.... 3.200,00
1642.... 5.000,00
1670....10.000,00
1672.... 3.200,00
1696.... 3.200,00
1731.... 3.200,00
1732.... 3.200,00
1772.... 3.200,00
1788.... 5.000,00
1796.... 3.200,00
1831.... 3.200,00
1832.... 3.200,00
1839....10.000,00
1868....10.000,00
1872.... 3.200,00
1896.... 3.200,00
1931.... 3.200,00
1932.... 3.200,00
1972.... 3.200,00
1994.... 5.000,00
1996.... 3.200,00

2

2031.... 3.200,00
2032.... 3.200,00
2072.... 3.200,00
2086.... 5.000,00
2096.... 3.200,00
2131.... 3.200,00
2132.... 3.200,00
2172.... 5.000,00
2172.... 3.200,00
2196.... 3.200,00
2231.... 3.200,00
2232.... 3.200,00
2272.... 3.200,00
2296.... 3.200,00
2298.... 5.000,00
2331.... 3.200,00
2332.... 3.200,00
2346.... 5.000,00
2372.... 3.200,00
2373.... 5.000,00
2396.... 3.200,00
2422.... 5.000,00
2431.... 3.200,00
2432.... 3.200,00
2472.... 3.200,00
2481.... 5.000,00
2496.... 3.200,00
2531.... 3.200,00
2532.... 3.200,00
2572.... 3.200,00
2596.... 3.200,00
2615.... 5.000,00
2631.... 3.200,00
2632.... 3.200,00
2667.... 5.000,00
2669....10.000,00
2672.... 3.200,00
2696.... 3.200,00
2731.... 3.200,00
2732.... 3.200,00
2772.... 3.200,00
2779.... 5.000,00
2780.... 5.000,00
2796.... 3.200,00
2831.... 3.200,00
2832.... 3.200,00
2872.... 3.200,00
2876.... 5.000,00
2879.... 5.000,00
2885.... 5.000,00
2896.... 3.200,00
2931.... 3.200,00
2932.... 3.200,00

Cr$

2957
Aproximação
75.000,00
CRUZEIROS

2958
10.000.000,00
de Cruzeiros
MARC. RAMOS

2959
Aproximação
75.000,00
CRUZEIROS

2972.... 3.200,00
2996.... 3.200,00

3

3031.... 3.200,00
3032.... 3.200,00
3072.... 3.200,00
3091.... 5.000,00
3096.... 3.200,00
3131.... 3.200,00
3132.... 3.200,00
3170.... 5.000,00
3172.... 3.200,00
3174....10.000,00
3196.... 3.200,00
3198.... 5.000,00
3231.... 3.200,00
3232.... 3.200,00
3266.... 5.000,00
3272.... 3.200,00
3296.... 3.200,00
3329.... 5.000,00
3331.... 3.200,00
3332.... 3.200,00
3348....10.000,00
3372.... 3.200,00
3396.... 3.200,00
3431.... 3.200,00
3432.... 3.200,00
3434.... 5.000,00
3469.... 5.000,00
3472.... 3.200,00
3474.... 5.000,00
3492.... 5.000,00
3496.... 3.200,00
3531.... 3.200,00
3532.... 3.200,00
3545.... 5.000,00
3572.... 3.200,00
3596.... 3.200,00
3606....10.000,00
3631.... 3.200,00
3632.... 3.200,00
3660....10.000,00
3672.... 3.200,00
3696.... 3.200,00

3715
20.000,00
CRUZEIROS

3731.... 3.200,00
3732.... 3.200,00
3751.... 5.000,00
3772.... 3.200,00
3796.... 3.200,00
3831.... 3.200,00
3832.... 3.200,00
3872.... 3.200,00
3896.... 3.200,00

3897
20.000,00
CRUZEIROS

3931.... 3.200,00
3932.... 3.200,00
3936.... 5.000,00
3972.... 3.200,00
3985....10.000,00
3996.... 3.200,00
3998.... 5.000,00

4

4010....10.000,00
4031.... 3.200,00
4032.... 3.200,00
4072.... 3.200,00
4096.... 3.200,00
4131.... 3.200,00
4132.... 3.200,00

Cr$

4152.... 5.000,00
4155.... 5.000,00
4172.... 3.200,00
4196.... 3.200,00
4226....10.000,00
4231.... 3.200,00
4232.... 3.200,00
4272.... 3.200,00
4296.... 3.200,00
4302.... 5.000,00
4331.... 3.200,00
4332.... 3.200,00
4363.... 5.000,00
4372.... 3.200,00
4396.... 3.200,00
4413.... 5.000,00
4431.... 3.200,00
4432.... 3.200,00
4439.... 5.000,00
4472.... 3.200,00
4487....10.000,00
4491.... 5.000,00
4496.... 3.200,00
4506.... 5.000,00
4531.... 3.200,00
4532.... 3.200,00
4519.... 5.000,00
4572.... 3.200,00
4596.... 3.200,00
4610.... 5.000,00
4631.... 3.200,00
4632.... 3.200,00
4660.... 5.000,00
4672.... 3.200,00
4696.... 3.200,00
4731.... 3.200,00
4732.... 3.200,00
4772.... 3.200,00
4796.... 3.200,00
4831.... 3.200,00
4832.... 3.200,00
4872.... 3.200,00
4896.... 3.200,00
4923.... 5.000,00
4931.... 3.200,00
4932.... 3.200,00
4950.... 5.000,00
4972.... 3.200,00
4978....10.000,00
4996.... 3.200,00

5

5031.... 3.200,00
5032.... 3.200,00
5053.... 5.000,00
5072.... 3.200,00
5096.... 3.200,00
5131.... 3.200,00
5132.... 3.200,00
5172.... 3.200,00
5175.... 5.000,00
5196.... 3.200,00
5231.... 3.200,00
5232.... 3.200,00
5272.... 3.200,00
5282.... 5.000,00
5296.... 3.200,00
5331.... 3.200,00
5332.... 3.200,00
5358.... 5.000,00
5372.... 3.200,00
5396.... 3.200,00
5415.... 5.000,00
5431.... 3.200,00
5432.... 3.200,00
5472.... 3.200,00
5496.... 3.200,00

5527
20.000,00
CRUZEIROS

5531.... 3.200,00
5532.... 3.200,00
5537.... 5.000,00
5543....10.000,00
5555.... 5.000,00
5556.... 5.000,00
5558.... 5.000,00
5572.... 3.200,00
5596.... 3.200,00
5629....10.000,00
5631.... 3.200,00
5632.... 5.000,00
5632.... 3.200,00
5619.... 5.000,00
5651.... 5.000,00
5653.... 5.000,00
5672.... 3.200,00
5696.... 3.200,00
5715....10.000,00
5731.... 3.200,00
5732.... 3.200,00
5772.... 3.200,00
5796.... 3.200,00
5831.... 3.200,00
5832.... 3.200,00
5872.... 3.200,00
5896.... 3.200,00
5931.... 3.200,00
5932.... 3.200,00
5972.... 3.200,00
5995.... 5.000,00
5996.... 3.200,00

6

6012.... 5.000,00
6031.... 3.200,00

Cr$

6032.... 3.200,00
6072.... 3.200,00
6089.... 5.000,00
6096.... 3.200,00
6131.... 3.200,00
6132.... 3.200,00
6172.... 3.200,00
6180.... 5.000,00
6196.... 3.200,00
6211....10.000,00
6231.... 3.200,00
6232.... 3.200,00
6244.... 5.000,00
6272.... 3.200,00
6277....10.000,00
6296.... 3.200,00
6331.... 3.200,00
6332.... 3.200,00
6367.... 5.000,00
6372.... 3.200,00
6396.... 3.200,00
6431.... 3.200,00
6432.... 3.200,00
6472.... 3.200,00
6496.... 3.200,00
6531.... 3.200,00
6532.... 3.200,00
6535....10.000,00
6551.... 5.000,00
6572.... 3.200,00
6596.... 3.200,00
6631.... 3.200,00
6632.... 3.200,00
6672.... 3.200,00
6677.... 5.000,00
6696.... 3.200,00
6731.... 3.200,00
6732.... 3.200,00
6772.... 3.200,00
6796.... 3.200,00
6831.... 3.200,00
6832.... 3.200,00
6834.... 5.000,00
6872.... 3.200,00
6896.... 3.200,00
6931.... 3.200,00
6932.... 3.200,00
6972.... 3.200,00
6994....10.000,00
6996.... 3.200,00

7

7023.... 5.000,00
7031.... 3.200,00
7032.... 3.200,00
7057....10.000,00
7072.... 3.200,00
7081.... 5.000,00
7096.... 3.200,00
7131.... 3.200,00
7132.... 3.200,00
7172.... 3.200,00
7196.... 3.200,00
7231.... 3.200,00
7232.... 3.200,00
7243....10.000,00
7272.... 3.200,00
7296.... 3.200,00
7331.... 3.200,00
7332.... 3.200,00
7340.... 5.000,00
7343.... 5.000,00
7372.... 3.200,00
7396.... 3.200,00
7414....10.000,00
7425.... 5.000,00
7431.... 3.200,00
7432.... 3.200,00
7472.... 3.200,00
7496.... 3.200,00
7531.... 3.200,00
7532.... 3.200,00
7542.... 5.000,00
7572.... 3.200,00
7596.... 3.200,00
7631.... 3.200,00
7632.... 3.200,00
7670.... 5.000,00
7672.... 3.200,00
7696.... 3.200,00
7731.... 3.200,00
7732.... 3.200,00
7769.... 5.000,00
7772.... 3.200,00
7796.... 3.200,00
7831.... 3.200,00
7832.... 3.200,00
7843....10.000,00
7872.... 3.200,00
7892.... 5.000,00
7896.... 3.200,00
7922.... 5.000,00
7931.... 3.200,00
7932.... 3.200,00
7972.... 3.200,00
7996.... 3.200,00

8

8018.... 5.000,00
8031.... 3.200,00
8032.... 3.200,00
8072.... 3.200,00
8096.... 3.200,00
8131.... 3.200,00
8132.... 3.200,00

Cr$

8150.... 5.000,00
8172.... 3.200,00
8196.... 3.200,00
8227.... 5.000,00
8228.... 5.000,00
8231.... 3.200,00
8232.... 3.200,00
8272.... 3.200,00

8296
500.000,00
CRUZEIROS
PÔRTO ALEGRE

8296.... 3.200,00
8331.... 3.200,00
8332.... 3.200,00
8372.... 3.200,00
8396.... 3.200,00
8431.... 3.200,00
8432.... 3.200,00
8472.... 3.200,00
8496.... 3.200,00
8531.... 3.200,00
8532.... 3.200,00
8546.... 5.000,00
8570.... 5.000,00
8572.... 3.200,00
8596.... 3.200,00
8607.... 5.000,00
8631.... 3.200,00
8632.... 3.200,00
8672.... 3.200,00
8696.... 3.200,00
8722.... 5.000,00
8731.... 3.200,00
8732.... 3.200,00
8772.... 3.200,00
8796.... 3.200,00
8831.... 3.200,00
8832.... 3.200,00

8872
200.000,00
CRUZEIROS
PÔRTO ALEGRE

8872.... 3.200,00
8896.... 3.200,00
8931.... 3.200,00
8932.... 3.200,00
8957.... 5.000,00
8972.... 3.200,00
8996.... 3.200,00

9

9016....10.000,00
9031.... 3.200,00
9032.... 3.200,00
9055.... 5.000,00
9072.... 3.200,00
9094.... 5.000,00
9096.... 3.200,00
9128.... 5.000,00
9131.... 3.200,00
9132.... 3.200,00
9152.... 5.000,00
9172.... 3.200,00
9196.... 3.200,00
9207.... 5.000,00
9231.... 3.200,00
9232.... 3.200,00
9259.... 5.000,00
9266.... 5.000,00
9272.... 3.200,00
9287.... 5.000,00
9296.... 3.200,00
9331.... 3.200,00
9332.... 3.200,00
9333.... 5.000,00
9348.... 5.000,00
9370.... 5.000,00
9372.... 3.200,00
9396.... 3.200,00
9431.... 3.200,00
9432.... 3.200,00
9444.... 5.000,00
9472.... 3.200,00
9496.... 3.200,00
9531.... 3.200,00
9532.... 3.200,00
9545.... 5.000,00
9572.... 3.200,00
9596.... 3.200,00
9631.... 3.200,00
9632.... 3.200,00
9654....10.000,00
9662....10.000,00
9672.... 3.200,00
9685....10.000,00
9696.... 3.200,00
9701.... 5.000,00
9731.... 3.200,00
9732.... 3.200,00
9760.... 5.000,00
9772.... 3.200,00
9796.... 3.200,00
9831.... 3.200,00
9832.... 3.200,00
9836.... 5.000,00
9860....10.000,00

Cr$

9872.... 3.200,00
9896.... 3.200,00
9900.... 5.000,00
9931.... 3.200,00
9932.... 3.200,00
9972.... 3.200,00
9976.... 5.000,00
9996.... 3.200,00

10

10002....10.000,00
10029.... 5.000,00
10031.... 3.200,00
10032.... 3.200,00
10063.... 5.000,00
10072.... 3.200,00
10096.... 3.200,00
10114.... 5.000,00
10131.... 3.200,00
10132.... 3.200,00
10172.... 3.200,00
10196.... 3.200,00
10205.... 5.000,00
10231.... 3.200,00
10232.... 3.200,00
10252.... 5.000,00
10272.... 3.200,00
10296.... 3.200,00
10331.... 3.200,00
10332.... 3.200,00
10372.... 3.200,00
10373.... 5.000,00
10377....10.000,00
10396.... 3.200,00
10406.... 5.000,00
10420.... 5.000,00
10431.... 3.200,00
10432.... 3.200,00
10472.... 3.200,00
10496.... 3.200,00
10531.... 3.200,00
10532.... 3.200,00
10572.... 3.200,00
10596.... 3.200,00
10621....10.000,00
10624....10.000,00
10631.... 3.200,00
10632.... 3.200,00
10672....10.000,00
10672.... 3.200,00
10696.... 3.200,00
10731.... 3.200,00
10732.... 3.200,00
10738.... 5.000,00
10772.... 3.200,00
10796.... 3.200,00
10831.... 3.200,00
10832....10.000,00
10872.... 3.200,00
10896.... 3.200,00
10902....10.000,00
10931.... 3.200,00
10932.... 3.200,00
10933....10.000,00
10972.... 3.200,00
10996.... 3.200,00

11

11002.... 5.000,00
11031.... 3.200,00
11032.... 3.200,00
11034....10.000,00
11052.... 5.000,00
11060....10.000,00
11072.... 3.200,00
11095.... 5.000,00
11096.... 3.200,00
11116.... 5.000,00
11131.... 3.200,00
11132.... 3.200,00
11172.... 3.200,00
11196.... 3.200,00
11231.... 3.200,00
11232.... 3.200,00
11272.... 3.200,00
11296.... 3.200,00
11326....10.000,00
11331.... 3.200,00
11332.... 3.200,00
11355.... 5.000,00
11372.... 3.200,00
11396.... 3.200,00
11397.... 5.000,00
11401.... 5.000,00
11421.... 5.000,00
11431.... 3.200,00
11432.... 3.200,00
11467.... 5.000,00
11472.... 3.200,00
11480....10.000,00
11496.... 3.200,00
11506....10.000,00
11531.... 3.200,00
11532.... 3.200,00
11572.... 3.200,00
11596.... 3.200,00
11631.... 3.200,00
11632.... 3.200,00
11672.... 3.200,00
11696.... 3.200,00
11717.... 5.000,00
11718.... 5.000,00
11731.... 3.200,00
11732.... 3.200,00
11772.... 3.200,00
11796.... 3.200,00

Cr$

11831.... 3.200,00
11832.... 3.200,00
11844....10.000,00
11872.... 3.200,00
11896.... 3.200,00
11931.... 3.200,00
11932.... 3.200,00
11972.... 3.200,00
11996.... 3.200,00

12

12031.... 3.200,00
12032.... 3.200,00
12072.... 3.200,00
12077.... 5.000,00
12096.... 3.200,00
12131.... 3.200,00
12132.... 3.200,00
12172.... 3.200,00
12196.... 3.200,00
12231.... 3.200,00
12232.... 3.200,00
12272.... 3.200,00
12296.... 3.200,00

12308
20.000,00
CRUZEIROS

12331.... 3.200,00
12332.... 3.200,00
12336.... 5.000,00
12372.... 3.200,00
12396.... 3.200,00
12431.... 3.200,00
12432.... 3.200,00
12439.... 5.000,00
12472.... 3.200,00
12496.... 3.200,00
12531.... 3.200,00
12532.... 3.200,00
12544.... 5.000,00
12572.... 3.200,00
12590.... 5.000,00
12596.... 3.200,00
12599.... 5.000,00
12631.... 3.200,00
12632.... 3.200,00
12672.... 3.200,00
12696.... 3.200,00
12721.... 5.000,00
12731.... 3.200,00
12732.... 3.200,00
12772.... 3.200,00
12796.... 3.200,00
12817.... 5.000,00
12826.... 5.000,00
12831.... 3.200,00
12832.... 3.200,00
12848.... 5.000,00
12872.... 3.200,00
12896.... 3.200,00
12919.... 5.000,00
12931.... 3.200,00
12932.... 3.200,00
12972.... 3.200,00
12996.... 3.200,00

13

13031.... 3.200,00
13032.... 5.000,00
13032.... 3.200,00
13044.... 5.000,00
13072.... 3.200,00
13096.... 3.200,00
13131.... 3.200,00
13132.... 3.200,00
13172.... 3.200,00
13196.... 3.200,00
13231.... 3.200,00
13232.... 3.200,00
13255....10.000,00
13272.... 3.200,00
13296.... 3.200,00
13331.... 3.200,00
13332.... 3.200,00
13372.... 3.200,00
13396.... 3.200,00
13431.... 3.200,00
13432.... 3.200,00
13466.... 5.000,00
13472.... 3.200,00
13496.... 3.200,00
13527.... 5.000,00
13529.... 5.000,00
13531.... 3.200,00
13532.... 3.200,00
13572.... 3.200,00
13596.... 3.200,00

13619
20.000,00
CRUZEIROS

13621.... 5.000,00
13631.... 3.200,00
13632.... 3.200,00
13672.... 3.200,00
13696.... 3.200,00
13731.... 3.200,00
13732.... 3.200,00
13772.... 3.200,00
13796.... 3.200,00
13799.... 5.000,00
13829.... 5.000,00

Cr$

13831.... 3.200,00
13832.... 3.200,00
13872.... 3.200,00
13896.... 3.200,00
13931.... 3.200,00
13932.... 3.200,00
13972.... 3.200,00
13996.... 3.200,00

14

14013.... 5.000,00
14031.... 3.200,00
14032.... 3.200,00
14072.... 3.200,00
14092.... 5.000,00
14096.... 3.200,00
14131.... 3.200,00
14132.... 3.200,00
14172.... 3.200,00
14173.... 5.000,00
14196.... 3.200,00
14202.... 5.000,00
14231.... 3.200,00
14232.... 3.200,00
14247.... 5.000,00
14272.... 3.200,00
14296.... 3.200,00
14329....10.000,00
14331.... 3.200,00
14332.... 3.200,00
14372.... 5.000,00
14372.... 3.200,00
14396.... 3.200,00
14431.... 3.200,00
14432.... 3.200,00
14472.... 3.200,00
14489....10.000,00
14496.... 3.200,00
14503....10.000,00
14508.... 5.000,00
14531.... 3.200,00
14532.... 3.200,00
14572.... 3.200,00
14596.... 3.200,00
14631.... 3.200,00
14632.... 3.200,00
14654.... 5.000,00
14672.... 3.200,00
14696.... 3.200,00
14731.... 3.200,00
14732.... 3.200,00
14749.... 5.000,00
14772.... 3.200,00
14796.... 3.200,00
14831.... 3.200,00
14832.... 3.200,00
14859.... 5.000,00
14872.... 3.200,00
14891.... 5.000,00
14896.... 3.200,00
14931.... 3.200,00
14932.... 3.200,00
14972.... 3.200,00
14996.... 3.200,00

15

15003.... 5.000,00
15031.... 3.200,00
15032.... 3.200,00
15064....10.000,00
15072.... 3.200,00
15096.... 3.200,00
15131.... 3.200,00
15132.... 3.200,00
15161.... 5.000,00
15172.... 3.200,00
15196.... 3.200,00
15231.... 3.200,00
15232.... 3.200,00
15235.... 5.000,00
15236.... 5.000,00

15254
20.000,00
CRUZEIROS

15272.... 3.200,00
15280.... 5.000,00
15296.... 3.200,00
15301.... 5.000,00
15314.... 5.000,00
15320.... 5.000,00
15331.... 3.200,00
15332.... 3.200,00
15372.... 3.200,00
15396.... 3.200,00
15431.... 3.200,00
15432.... 3.200,00
15444.... 5.000,00
15472.... 3.200,00
15480.... 5.000,00
15496.... 3.200,00
15531.... 3.200,00
15532.... 3.200,00
15572.... 3.200,00
15592.... 5.000,00
15596.... 3.200,00
15631.... 3.200,00
15632.... 3.200,00
15642....10.000,00
15658.... 5.000,00
15672.... 3.200,00
15696.... 3.200,00
15719.... 5.000,00
15731.... 3.200,00
15732.... 3.200,00

Cr$

15755....10.000,00
15758....10.000,00
15772.... 3.200,00
15796.... 3.200,00
15831.... 3.200,00
15832.... 3.200,00
15872.... 3.200,00
15888....10.000,00
15896.... 3.200,00
15931.... 3.200,00
15932.... 3.200,00
15972.... 3.200,00
15996.... 3.200,00

16

16031.... 3.200,00
16032.... 3.200,00
16072.... 3.200,00
16096.... 3.200,00
16099.... 5.000,00
16115.... 5.000,00
16131.... 3.200,00
16132.... 3.200,00
16139....10.000,00
16146.... 5.000,00
16172.... 3.200,00
16196.... 3.200,00
16216.... 5.000,00
16231.... 3.200,00
16232.... 3.200,00
16249.... 5.000,00
16262....10.000,00
16272.... 3.200,00
16275.... 5.000,00
16296.... 3.200,00
16331.... 3.200,00
16332.... 3.200,00
16372.... 3.200,00
16396.... 3.200,00
16431.... 3.200,00
16432.... 3.200,00
16472.... 3.200,00
16474....10.000,00
16496.... 3.200,00
16500.... 5.000,00
16531.... 3.200,00

16532
100.000,00
CRUZEIROS
VIAMÃO

16532.... 3.200,00
16539.... 5.000,00
16561.... 5.000,00
16572.... 3.200,00
16596.... 3.200,00
16601.... 5.000,00
16631.... 3.200,00
16632.... 3.200,00
16672.... 3.200,00
16696.... 3.200,00
16716.... 5.000,00
16731.... 3.200,00
16732.... 3.200,00
16771.... 5.000,00
16772.... 3.200,00
16796.... 3.200,00
16827.... 5.000,00
16831.... 3.200,00
16832.... 3.200,00
16872.... 3.200,00
16889.... 5.000,00
16896.... 3.200,00
16906....10.000,00
16920....10.000,00
16929.... 5.000,00
16931.... 3.200,00
16932.... 3.200,00
16937.... 5.000,00
16972.... 3.200,00
16996.... 3.200,00

17

17031.... 3.200,00
17032.... 3.200,00
17048.... 5.000,00
17072.... 3.200,00
17096.... 3.200,00
17131.... 3.200,00
17132.... 3.200,00
17172.... 3.200,00
17175....10.000,00
17189.... 5.000,00
17196.... 3.200,00
17231.... 3.200,00
17232.... 3.200,00
17272.... 3.200,00
17296.... 3.200,00
17301....10.000,00
17331.... 3.200,00
17332.... 3.200,00
17365.... 5.000,00
17372.... 3.200,00
17389....10.000,00
17396.... 3.200,00
17431.... 3.200,00
17432.... 3.200,00
17472.... 3.200,00
17496.... 3.200,00
17499....10.000,00
17524.... 5.000,00

Cr$

17531.... 3.200,00
17532.... 3.200,00
17572.... 3.200,00
17596.... 3.200,00
17631.... 3.200,00
17632.... 3.200,00
17672.... 3.200,00
17683.... 5.000,00
17687....10.000,00
17696.... 3.200,00
17731.... 3.200,00
17732.... 3.200,00
17772.... 3.200,00
17781....10.000,00
17796.... 3.200,00
17831.... 3.200,00
17832.... 3.200,00
17872.... 3.200,00
17891.... 5.000,00
17896.... 3.200,00
17926.... 5.000,00
17931.... 3.200,00
17932.... 3.200,00
17972.... 3.200,00
17996.... 3.200,00

18

18021....10.000,00
18031.... 3.200,00
18032.... 3.200,00
18072.... 3.200,00
18096.... 3.200,00
18100.... 5.000,00
18131.... 3.200,00
18132.... 3.200,00
18172.... 3.200,00
18196.... 3.200,00
18209.... 5.000,00
18231.... 3.200,00
18232.... 3.200,00
18272.... 3.200,00
18296.... 3.200,00
18331.... 3.200,00
18332.... 3.200,00
18372.... 3.200,00
18386.... 5.000,00
18396.... 3.200,00
18431.... 3.200,00
18432.... 3.200,00
18436.... 5.000,00

18446
20.000,00
CRUZEIROS

18465.... 5.000,00
18472.... 3.200,00
18496.... 3.200,00
18531.... 3.200,00
18532.... 3.200,00
18552.... 5.000,00
18556.... 5.000,00
18560.... 5.000,00
18572.... 3.200,00
18586.... 5.000,00
18596.... 3.200,00
18631.... 3.200,00
18632.... 3.200,00
18672.... 3.200,00
18696.... 3.200,00
18731.... 3.200,00
18732.... 3.200,00
18772.... 3.200,00
18796.... 3.200,00
18831.... 3.200,00
18832.... 3.200,00
18872.... 3.200,00
18896.... 3.200,00
18918.... 5.000,00
18929.... 5.000,00
18931.... 3.200,00
18932.... 3.200,00
18972.... 3.200,00
18996.... 3.200,00

19

19031.... 3.200,00
19032.... 3.200,00
19051.... 5.000,00
19072.... 3.200,00
19096.... 3.200,00

19131
300.000,00
CRUZEIROS
PAL. MISSÕES

19131.... 3.200,00
19132.... 3.200,00
19172.... 3.200,00
19193.... 5.000,00
19196.... 3.200,00
19231.... 3.200,00
19232.... 3.200,00
19272.... 3.200,00
19273.... 5.000,00
19296.... 3.200,00
19313.... 5.000,00
19331.... 3.200,00
19332.... 3.200,00

Cr$

19372.... 3.200,00
19396.... 3.200,00
19400.... 5.000,00
19431.... 3.200,00
19432.... 3.200,00
19472.... 3.200,00
19496.... 3.200,00
19510.... 5.000,00
19531.... 3.200,00
19532.... 3.200,00
19543.... 5.000,00
19572.... 3.200,00
19574.... 5.000,00
19596.... 3.200,00
19623....10.000,00
19631.... 3.200,00
19632.... 3.200,00
19672.... 3.200,00
19696.... 3.200,00
19715.... 5.000,00
19731.... 3.200,00
19732.... 3.200,00
19772.... 3.200,00
19785....10.000,00
19796.... 3.200,00
19831.... 3.200,00
19832.... 3.200,00
19871.... 5.000,00
19872.... 3.200,00
19878.... 5.000,00
19892.... 5.000,00
19896.... 3.200,00
19931.... 3.200,00
19932.... 3.200,00
19972.... 3.200,00
19996.... 3.200,00

20

20012....10.000,00
20031.... 3.200,00
20032.... 3.200,00
20072.... 3.200,00
20083....10.000,00
20096.... 3.200,00
20109.... 5.000,00
20131.... 3.200,00
20132.... 3.200,00
20133.... 5.000,00
20151.... 5.000,00
20172.... 3.200,00
20196.... 3.200,00
20231.... 3.200,00
20232.... 3.200,00
20242.... 5.000,00
20272.... 3.200,00
20296.... 3.200,00
20331.... 3.200,00
20332.... 3.200,00
20337.... 5.000,00
20372.... 3.200,00
20396.... 3.200,00
20419.... 5.000,00
20431.... 3.200,00
20432.... 3.200,00
20472.... 3.200,00
20496.... 3.200,00
20519.... 5.000,00
20531.... 3.200,00
20532.... 3.200,00
20572.... 3.200,00
20596.... 3.200,00

20615
20.000,00
CRUZEIROS

20631.... 3.200,00
20632.... 3.200,00
20636.... 5.000,00
20672.... 3.200,00
20696.... 3.200,00
20731.... 3.200,00
20732.... 3.200,00
20746.... 5.000,00
20768.... 5.000,00
20772.... 3.200,00
20796.... 3.200,00
20812.... 5.000,00
20831.... 3.200,00
20832.... 3.200,00
20851.... 5.000,00
20872.... 3.200,00
20896.... 3.200,00
20931.... 3.200,00
20932.... 3.200,00
20972.... 3.200,00
20983.... 5.000,00
20996.... 3.200,00

21

21031.... 3.200,00
21032.... 3.200,00
21072.... 3.200,00
21096.... 3.200,00
21123.... 5.000,00
21131.... 3.200,00
21132.... 3.200,00
21172.... 3.200,00

21186
20.000,00
CRUZEIROS

21196.... 3.200,00

Cr$

21231.... 3.200,00
21232.... 3.200,00
21272.... 3.200,00
21296.... 3.200,00
21331.... 3.200,00
21332.... 3.200,00
21338.... 5.000,00
21372.... 3.200,00
21391....10.000,00
21396.... 3.200,00
21405.... 5.000,00
21431.... 3.200,00
21432.... 3.200,00
21472.... 3.200,00
21496.... 3.200,00
21531.... 3.200,00
21532.... 3.200,00
21572.... 3.200,00
21596.... 3.200,00
21621.... 5.000,00
21631.... 3.200,00
21632.... 3.200,00
21659.... 5.000,00
21662.... 5.000,00
21672.... 3.200,00
21673.... 5.000,00
21676.... 5.000,00
21696.... 3.200,00
21731.... 3.200,00
21732.... 3.200,00
21772.... 3.200,00
21796.... 3.200,00
21811.... 5.000,00
21831.... 3.200,00
21832....10.000,00
21832.... 3.200,00
21872.... 5.000,00
21873.... 3.200,00
21896.... 3.200,00
21931.... 3.200,00
21932.... 3.200,00
21972.... 3.200,00
21996.... 3.200,00

22

22022
20.000,00
CRUZEIROS

22031.... 3.200,00
22032.... 3.200,00
22044.... 5.000,00
22072.... 3.200,00
22087.... 5.000,00
22096.... 3.200,00
22100.... 5.000,00
22102....10.000,00
22131.... 3.200,00
22132.... 3.200,00
22163.... 5.000,00
22172.... 3.200,00
22196.... 3.200,00
22203....10.000,00
22225.... 5.000,00
22231.... 3.200,00
22232.... 3.200,00
22264.... 5.000,00
22272.... 3.200,00
22286....10.000,00
22296.... 3.200,00
22331.... 3.200,00
22332.... 3.200,00
22372.... 3.200,00
22379....10.000,00
22383....10.000,00
22396.... 3.200,00
22431.... 3.200,00
22432.... 3.200,00
22472.... 3.200,00
22496.... 3.200,00
22531.... 3.200,00
22532.... 3.200,00
22543.... 5.000,00
22557.... 5.000,00
22558.... 5.000,00
22572.... 3.200,00
22596.... 3.200,00
22631.... 3.200,00
22632.... 3.200,00
22661....10.000,00
22672.... 3.200,00
22686.... 5.000,00
22696.... 3.200,00
22731.... 3.200,00
22732.... 3.200,00
22772.... 3.200,00
22773.... 5.000,00
22796.... 3.200,00
22815.... 5.000,00
22831.... 3.200,00
22832.... 3.200,00
22851.... 5.000,00
22861....10.000,00
22867.... 5.000,00
22872.... 3.200,00
22896.... 3.200,00
22931.... 3.200,00
22932.... 3.200,00
22960.... 5.000,00
22968.... 5.000,00
22972.... 3.200,00
22990.... 5.000,00
22996.... 3.200,00

23

23030.... 5.000,00
23031.... 3.200,00

Cr$

23032.... 3.200,00
23072.... 3.200,00
23096.... 3.200,00
23131.... 3.200,00
23132.... 3.200,00
23153.... 5.000,00
23172.... 3.200,00
23196.... 3.200,00
23231.... 3.200,00
23232.... 3.200,00
23260.... 5.000,00
23272.... 3.200,00
23281.... 5.000,00
23291.... 5.000,00
23296.... 3.200,00
23331.... 3.200,00
23332.... 3.200,00
23372.... 3.200,00
23396.... 3.200,00
23410.... 5.000,00
23431.... 3.200,00
23432.... 3.200,00
23472.... 3.200,00
23485.... 5.000,00
23496.... 3.200,00
23531.... 3.200,00
23532.... 3.200,00
23545.... 5.000,00
23553.... 5.000,00
23572.... 3.200,00
23594.... 5.000,00
23596.... 3.200,00
23611.... 5.000,00
23631.... 3.200,00
23632.... 3.200,00
23672.... 3.200,00
23696.... 3.200,00
23731.... 3.200,00
23732.... 3.200,00
23746.... 5.000,00
23772.... 3.200,00
23796.... 3.200,00
23831.... 3.200,00
23832.... 3.200,00
23872.... 3.200,00
23896.... 3.200,00
23931.... 3.200,00
23932.... 3.200,00
23972.... 3.200,00
23996.... 3.200,00

24

24015.... 5.000,00
24031.... 3.200,00
24032.... 3.200,00
24064.... 5.000,00
24072.... 3.200,00
24077.... 5.000,00
24096.... 3.200,00
24131.... 3.200,00
24132.... 3.200,00
24172.... 3.200,00
24196.... 3.200,00
24231.... 3.200,00
24232.... 3.200,00
24238.... 5.000,00
24248.... 5.000,00
24272.... 3.200,00
24280....10.000,00
24296.... 3.200,00
24325....10.000,00
24331.... 3.200,00
24332.... 3.200,00
24334....10.000,00
24343.... 5.000,00
24370....10.000,00
24372.... 3.200,00
24386....10.000,00
24396.... 3.200,00
24431.... 3.200,00
24432.... 3.200,00
24472.... 3.200,00
24482.... 5.000,00
24495.... 5.000,00
24496.... 3.200,00
24531.... 3.200,00
24532.... 3.200,00
24572.... 3.200,00
24596.... 3.200,00
24606....10.000,00
24610....10.000,00
24631.... 3.200,00
24632.... 3.200,00
24657.... 5.000,00
24666....10.000,00
24672.... 3.200,00
24696.... 3.200,00
24731.... 3.200,00
24732.... 3.200,00
24772.... 3.200,00
24796.... 3.200,00
24[illegible].... 5.000,00
24831.... 3.200,00
24832.... 3.200,00
24872.... 3.200,00
24896.... 3.200,00
24931.... 3.200,00
24932.... 3.200,00
24972.... 3.200,00
24993.... 5.000,00
24996.... 3.200,00

25

25031.... 3.200,00
25032.... 3.200,00
25035.... 5.000,00
25072.... 3.200,00

Cr$

25076.... 5.000,00
25096.... 3.200,00
25131.... 3.200,00
25132.... 3.200,00
25148.... 5.000,00
25172.... 3.200,00
25196.... 3.200,00
25229.... 5.000,00
25231.... 3.200,00
25232.... 3.200,00
25272.... 3.200,00
25283.... 5.000,00
25296.... 3.200,00
25331.... 3.200,00
25332.... 3.200,00
25335.... 5.000,00
25341.... 5.000,00
25372.... 3.200,00
25396.... 3.200,00
25431.... 3.200,00
25432.... 3.200,00
25472.... 3.200,00
25496.... 3.200,00
25531.... 3.200,00
25532.... 3.200,00
25572.... 3.200,00
25596.... 3.200,00
25631.... 3.200,00
25632.... 3.200,00
25672.... 3.200,00
25692.... 5.000,00
25696.... 3.200,00
25731.... 3.200,00
25732.... 3.200,00
25771.... 5.000,00
25772.... 3.200,00
25796.... 3.200,00
25831.... 3.200,00
25832.... 3.200,00
25872.... 3.200,00
25896.... 3.200,00
25927....10.000,00
25931.... 3.200,00
25932.... 3.200,00
25972.... 3.200,00
25996.... 3.200,00

Prêmios maiores

2958
10.000.000,00
de Cruzeiros
MARC. RAMOS

8296
500.000,00
CRUZEIROS
PÔRTO ALEGRE

19131
300.000,00
CRUZEIROS
P. DAS MISSÕES

8872
200.000,00
CRUZEIROS
PÔRTO ALEGRE

16532
100.000,00
CRUZEIROS
VIAMÃO

Todos os números terminados em 8 têm Cr$ 3.200,00

13 de Outubro de 1964 FISCAL DA EXTRAÇÃO: MARIA DA GLÓRIA GUIMARÃES **Plano AZ — Núm. 928**

[illegible] Pôrto Alegre

A publicação desta lista é uma gentileza de "ANZANELLO"

Anúncios Classificados — Anúncios Classificados

AUTOMÓVEIS

OFERTA E PROCURA

SUL-VEÍCULOS

"ORGANIZAÇÃO ULGUIM CHACON"

GALERIA DO ROSARIO, 9.º andar — sala 912 — tem cliente interessado na compra de automóvel. Registre seu veículo em nossa carteira de intermediação de negócios e seu veículo será imediatamente vendido.

VENDE-SE

Camioneta BEDEFORD capacidade 4.000 quilos máquina reformada, carroceria e pneus novos. Ver e tratar à rua Monteiro Lobato, 364 — Fone 3-16-06 Partenon.

CANO DE DESCARGA E SILENCIADOR BORÓ

De alta duração para qualquer marca de automóvel. Temos tôdas bitolas de canos reforçados vendemos e colocamos. Rua Santana n.º 502 (Esquina Laurindo).

AUTOS - 3290

Av. Farrapos - 3290

OFERECE:

PRONTA ENTREGA	ZERO KM.
DKW BELCAR mod. 1001, zero Km.	1964
DKW VEMAGUETE mod. 1001, zero Km.	1964
VOLKSWAGEN Sedan, cór esc. zero Km.	1964
RURAL WILLYS tração 4 por 2 zero Km.	1964
SIMCA TUFÃO zero Km.	1964
AERO WILLYS, zero Km.	1964
FORD F-100 zero Km.	1964
FORD F-600 zero Km.	[illegible]
USADOS:	
JEEP WILLYS Universal estado de novo	1964
RURAL WILLYS tração 4 rodas, roda livre, nova	1964
RURAL WILLYS tração 4 rodas, roda livre, ótima	1962
KOMBI FURGÃO	1962
VOLKSWAGEN Sedan equipadíssimo	1960
SIMCA CHAMBORD última série equipado	1962
SIMCA CHAMBORD, última série equipado	1961
SIMCA CHAMBORD última série equipada	1960
DKW VEMAGUETE equipada	1959
STUDEBAKER Champion coupé equipado	1951

SUL - VEÍCULOS

"ORGANIZAÇÃO ULGUIM CHACON"

GALERIA DO ROSARIO, 9.º andar — Sala 912

Tem cliente interessado na compra dos seguintes automóveis:

CONSUL, FORD-COUPE, 46/47, CHEVROLET PICK-UP, 48, SEDAN, 48 ou CHEVROLET.

URGENTE

AUTO República

RUA DA REPÚBLICA, 33

OFERECE

CARROS ZERO KM.

RURAL 4 x 2, zero Km.	1964
DKW zero Km. Vemaguete 1001	1964
SIMCA TUFÃO, zero Km.	1964
VOLKSWAGEN, zero Km.	1964
ARMANN GHIA, zero Km.	1964
AERO WILLYS, zero Km.	1964

CARROS USADOS

GORDINI, estado de zero, equip.	1963
FORD equipado, 4 portas, estado novo	1948
GORDINI, est. zero	1964
SIMCA, última série andorinha	1961
SIMCA, equip.	1959
FORD FAIRLAINE equip. mec. 4 pt.	1956
FORD Coupé, equip	1947
RURAL WILLYS, 4x4, est. novo, equipado	1964
RURAL WILLYS, 4x4 est. de nova	1963
SIMCA, est. de nova, equip.	1962
DKW, BELCAR, equip.	1961
PONTIAC luxo, super equip.	1955
AUSTIN A-40	1948

SUL - VEÍCULOS

— COMPRA E VENDA DE AUTOMOVEIS —

Se V. Sa. deseja vender comprar ou permutar veículos, confie seu negócio à "ORGANIZAÇÃO ULGUIM CHACON" — registre suas condições em nossa carteira de intermediação de negócios

— GALERIA ROSARIO — 9.º andar — Sala 912 —

ACESSÓRIOS

ACESSÓRIOS e peças importadas. Bronzinas importadas para todos os segmentos. Pistões. Instalações Elétricas completas. Amortecedores. Tambores de freio. Lonas de para-lamas e carcaças, tudo para reformar o seu Ford ou Mercury com peças Originais. Casa Oliveira & Cia Ltda. Farrapos, 680 — Pôrto Alegre. Fone 51-72 — Atendemos pelo reembolso.

DIVERSOS

OFERTA E PROCURA

MÓVEIS

Fábrica tem para pronta entrega Quartos, Varandas, Cozinhas de 3 portas completas por apenas 40 000,00 — Sábados até 17 horas. Gal. Emilio Lucio Esteves n.º 498. Sinaleira do I.A.P.I.

COMPRO

TV - RÁDIOS - BUJÕES DE GÁS - REFRIGERADORES - MÁQUINAS DE COSTURA - LIQUIDIFICADORES E CAUTELAS DA CAIXA ECONÔMICA.

— Dou dinheiro sob garantia dos mesmos.
PINTO BANDEIRA, 399 — FONE 9-1945

CONTRATADOS DO ESTADO

CONCURSOS

PREPARO INTENSIVO

INSCRIÇÕES ABERTAS

ESCOLA PREPARATORIA CONCURSOS

Rua dos Andradas, 1519 — 5.º — s/55.

COZINHAS E SOFÁS-CAMAS

Tem para pronta entrega Sofas-Camas em Vulcouro por 40 000,00 — Cozinhas com 1 Balcão 3 portas 1 Armario 3 portas 1 Mesa 60x60 4 Mochos. Tudo por 40.000,00 — Sábados até 17 horas.

Rua Cel. Feijó, 52 - Cine América - Floresta

TÍTULOS

TITULOS - V.S. deseja vender ou comprar títulos procure-nos - único corretor especializado, a venda: União 130 - Cantegril, 130 - Petrópolis 130 - Clube do Comércio, 150 - Clube Jangadeiros 100 - Gondoleiros, 120 - Cadeira do Internacional, 2 juntas 180 - Compro título do Jockey Club R.G.S. - Tr. Uruguai, 155 - S/914 - Fone 5201 - R. 166

Tr. Uruguai, 155 - S/914 - Fone 5201 - R. 166

MÓVEIS

Da Fábrica ao Consumidor Sofas-Camas, Colchões, Quartos. Varandas Ternos, 30.000,00 — Cozinhas completas e em côres por apenas 40 000,00 — Sábados até 17 horas

Rua Benjamin Constant, N.º 586 - Floresta

SABÃO GLICERINA

Sra. construtoras do interior, temos preço para grandes e pequenas quantidades artigo de La — Fab. Monteiro Lobato, 364 — Fone 3-16-06. Partenon.

MODISTA

FIGURINOS ATUALIZADOS

ANDRADAS, 1534 — 3.º AND. — APT.º 32

EMPREGOS

OFERTA E PROCURA

Marcineiro ou Carpinteiro

PRECISAMOS URGENTE

Apresentar-se ao sr. Brandino — TV Piratini no Morro Santa Teresa em horário comercial.

TORRO - Fogão marca Brasil

Com 4 bocas com instalação. Seis meses de uso - Tratar Avenida 2, Edifício Caxias do Sul - Apto. 1 - Parque São Sebastião - Onibus Vila ALIANÇA.

SECRETARIA PARA DIRETORIA

Necessita-se Secretária para Diretoria. Esteno-Datilógrafa, com redação própria e correspondente em Inglês. Salário compensador e ótimo ambiente de trabalho. Semana de 5 dias.

Tratar: Farrapos 1779 com D. Zinaida.

GALLO

PINTURAS

Fone: 5478

10 ANOS DE EXPERIENCIA PINTANDO EM TODO O BRASIL

RUA JACINTO GOMES, N.º 168 — APTO 22-B

PORTO ALEGRE — R. G. S.

RADIOAMADORES

Vendo um transmissor de 140 W — Fonia e CW Saida: 2 -807 em Pl. 6L6 6BQ5 Clamp 6AG7 Osciladora estabilizada por VR-OA2. Faixas de 80, 40 e 20 metros, comutação por chave. Modulação: AB2 de 6DQ6 — 45 W saida, 12AX7 e 6AU6 Fontes de alimentação em separado. Todo aparelho está montado em bloco único. Tratar à rua Pedro Boticário, 434 ou Fone: 71-24 com Sr. Luiz

ATENÇÃO BARBADA

VENTILADOR CONTACT

5 rotações

BALCÃO REFRIGERADO

2,20 mts.

EM ÓTIMO ESTADO DE CONSERVAÇÃO

VER E TRATAR RUA RIACHUELO, 1346

VESTIDO DE NOIVA

VENDE-SE um maravilhoso vestido de noiva, rendão bordado manequim 42.44. — Tratar a rua Barnado Pires, 88 — Bairro SANTANA.

MÓVEIS FÁBRICA

QUARTO E SOFÁS CAMA

Fábrica: Vende-se direto ao consumidor por preço de atacado Quartos marfim, caviuna sofá cama Vulcouro Vulcan. Lucas de Oliveira 1932. Rua do Hospital Petrópolis e Rua Vasco da Gama, 498, onde vendemos quartos funcionais desde 60 mil. Solteiro e criança, a preço de fábrica.

VENDE-SE

Acordeon VERONESE NOVO, 80 baixos, 9 registros, 4 abafadores, tratar a partir de hoje. Rua Lima e Silva, 886 — Ap. 31.

SOFRE DO REUMATISMO?

Câimbras, Torceduras, Frieiras e Dôres em Geral use Linimento Page (Oleo de Peixe-Boi). Nas boas farmacias e drogarias. Pedidos — Rua Duque de Caxias n.º 208 — Pôrto Alegre — R. G. do Sul.

SOFRE DO FIGADO?

Estômago, Rins e Doenças Hepaticas! Use Jamel quil. Nas boas Farmacias e Drogarias. Enviamos reembolso. Rua Duque de Caxias n.º 208 — Pôrto Alegre — R. G. do Sul.

SABÃO GALO

É um sabão de baixo custo e de ótima qualidade. Exija do seu fornecedor ou pelo fone 3-16-06. Fábrica: Rua Monteiro Lobato, 364.

AVISO À PRAÇA

Foi perdido o cartão de inscrição original do Imposto de Vendas e Consignações, sob n.º 33.433, da firma HOLZHEY & CIA. LTDA.

Pedindo o obséquio a quem achá-lo, de entregar na Rua Cidriano n.º 70 (Balneário Ipanema).

Pôrto Alegre, 13 de outubro de 1964.

COLEÇÃO DE SÉLOS

COMPRO coleções de selos, lotes, estoques ou acumulações de selos novos ou usados. Pago à vista qualquer que seja o valor. Vou ao interior, escreva dando detalhes. Atendo qualquer hora. Fernando República, 380.

Sabão em pó PLUMA

super-concentrado custa pouco e é melhor. Economize o seu dinheiro com grande PLUMA. Entregamos pedido mínimo de 5 quilos. Fábrica: Monteiro Lobato 364 — fone: 3-16-06 Partenon.

SELOS DE COLEÇÃO

FILATELICA GAOCHA — Tem sempre em estoque todos os selos comemorativos do Brasil. Pacotes com selos diferentes, novidades temáticos etc. Material Filatélico, álbuns etc. Atende o interior do Estado. Dr. Flores 345. Também compra.

Cabeleireiro e Cabeleireira

Tratar Andradas 1747

VENDE-SE

Por motivo de mudança vedem-se diversos roupeiros, um armario de cozinha, 1 cama com colchão, um carrinho de nenê. Ver e tratar à rua Andradas, 227.

Sabão em pó marca PLUMA

é melhor e custa muito menos. À venda em tôdas as feiras livres

Fábrica: Rua Monteiro Lobato, n.º 364

Fone: 3-16-06

IMÓVEIS

OFERTA E PROCURA

GARAGE

Aluga-se uma garage individual situada na rua Duque de Caxias, 1488. Tratar no mesmo local, apartamento 51.

STA. MARIA RESIDÊNCIA

Vende-se uma fina residência, localizada em Santa Maria, na rua Presidente Vargas, 1768. Tratar na mesma.

AZENHA

Prédio c/260m2. e terreno c/36x38 esquina, frente a Av. Prof. Oscar Pereira. Preço a vista 9 milhões. Estuda-se financiamento. Tr. direto à Andrade Neves 116 — sala 7.

MENINO DEUS

Vende-se terreno com 13.20 x 34 metros, na Rua Silvério. Preço 3.500 mil, entrada 2 milhões, saldo 4 a combinar. Tr. Andrade Neves, 116 — sala 7.

Partenon — Apto. com 2 dorm.

Apartamento na Avenida Bento Gonçalves, com 2 dormitórios, varanda, quarto de banho, cozinha, dependencias de empregada, área com tanque. Preço 5 milhões, entrada 2 milhões. Saldo 24 a 30 meses. Tratar Andrade Neves 116 — sala 7

LOJAS

Vendem-se de diversos tamanhos no Bd. Elizabeth, Rua Garibaldi esquina Independência. Tratar na Rua Conceição 196 — 2.º andar — IPAL.

Independência aptos. prontos desocupados

APARTAMENTOS — Vende-se novos prontos desocupados, com 2 e 3 amplos dormitórios grande living, duas entradas mais dependências de empregada. Acabamento esmerado. Preços: 6 e 7,5 milhões. Pagamento facilitado. Tratar no local com o proprietário à rua Vasco da Gama, 850 no horário das 14 às 18 horas diàriamente e domingo todo o dia.

CIDADE BAIXA

ORIENTADORA PREDIAL OFERECE: Apto. 2 dorm. dep. ocup. J. do Patrocínio — 4 milhões — financ. Tr. OTAVIO ROCHA, 134 — 2.º A — CRCI - 10.

Cidade Baixa - Ótimo Apto.

ROBERTO JUNG — CRCI 1095 — Oferece à rua Travessa do Carmo apart. de solteiro c/36 m2. Preço 3.5 milhões. Tratar Andradas, 1535 — Conj. 52

VENDE-SE

TERRENO com 3.000 m2 — Estrada Juca Batista, na Entrada de Belém Novo e a 800 metros da Estrada de Ponta Grossa — Tratar diàriamente pela manhã na Rua Taveira Junior 379.

VILA IPIRANGA

Jardim Sabará. Vendo casa com 6 peças, desocupada, área com tanque e um reservatório de água. Terreno 10 X 30. Tratar c/o proprietário Sr. Orlando Cliper — Galeria Rosário, 9.º - Sala 912 - Horário Comercial

na AZENHA

- assinaturas
- anúncios classificados

SUCURSAL do DIARIO DE NOTICIAS

Rua Marcílio Dias 1525 quase esquina da Rua da Azenha — Fone 3-12-60

Chacrinhas - Vila São Geraldo

Vende-se na Vila SÃO GERALDO, propriedade da Mitra da Arquidiocese Geral de Pôrto Alegre, nas faixas de Gravataí Parada 73 com ruas ensaibradas e luz com mais de 1.000m2 cada uma. Preço a partir de Cr$ 600 mil com 20% de entrada e saldo em 2 anos. Tratar: Imobiliária Triangulo — Rua Andradas, 1256 — 4.º andar — sala 54 — Fone 9-1681 — Edifício Sloper.

MÓVEIS

Fábrica com sua nova Loja

Tem para pronta entrega Quartos, a partir de 60 mil, Varandas Cozinhas, Colchões, Ternos, Sofás-Camas, Tudo pelo preço de inauguração. Av. Protásio Alves, 548/552. Sábados até 17 horas.

Diretamente da Fábrica

Quartos, Varandas, Colchões, Sofa-Cama, Ternos, Cozinhas, tudo pelo melhor preço — Visite-nos antes de comprar.

Sábados até 17 horas - Azenha - Rua Barão do Triunfo, 665 — Fone 3-17-55.

LIVRES DO "VENDAS" PRODUTOS MANUFATURADOS DE EXPORTAÇÃO

ASSINATURA DA MENSAGEM GOVERNAMENTAL

Momento em que o governador Ildo Meneghetti assinava a mensagem ao legislativo gaúcho, criando o Departamento de Esportes do RGS. Aparecem, entre outros, os srs. Leitão de Abreu, Otávio Germano e cel. Orlando Pacheco

DIARIO DE NOTICIAS
P. Alegre, 4.ª-feira, 14/10/64 — Pág. 16

Govêrno propõe à Assembléia a criação do Departamento de Esportes do Estado

Em solenidade que teve lugar às 17,30 horas de ontem no Salão Nobre do Palácio Piratini, o governador Ildo Meneghetti, assinou a mensagem, que será enviada à Assembléia Legislativa, propondo a criação do Departamento de Esportes do Estado do Rio Grande do Sul, velha aspiração dos desportistas gaúchos.

Ao ato que contou também com a presença dos chefes das Casas Civil e Militar, prof. Leitão da Cunha e cel. Orlando Pacheco, estiveram presentes representantes de 22 Federações de Esportes amadoristas do Estado. Em nome das entidades dos desportos amadoristas, falou o deputado Otávio Germano, destacando a importância da medida e congratulando-se com o mundo desportivo, pela assinatura da mensagem.

Salientou o orador, que o governador Ildo Meneghetti, cumpria assim como chefe do Executivo estadual as promessas feitas pelo então candidato, quanto ao amparo e estímulo a tôdas as atividades, no setor do Esporte, principalmente o amadorista.

Após falou o eng.º Ildo Meneghetti, que pronunciou as seguintes palavras:

"A atividade esportiva constitui instrumento pedagógico dos mais eficazes para a formação do caráter e desenvolvimento de uma constelação de virtudes individuais e cívicas.

Não representa o esporte, conseqüentemente, apenas processo fútil de espancar o tédio e de promover expansões de euforia ou crises depressivas. Não é êle, assim, sòmente o expediente ardiloso, destinado a servir de sucedâneo à guerra e evitar, como houve já quem não se arrecease de dizer, que a humanidade entre em putrefação. Procura-se, pelo esporte, incutir no indivíduo hábitos capazes de os auxiliar a vencer as dificuldades que a vida depara a cada um. Propõe-se a atividade esportiva, especialmente, desenvolver, em cada qual, o auto-domínio, a abnegação e o altruísmo. Reclamam tôdas essas virtudes disciplina rigorosa, por cujo intermédio o indivíduo, vencendo-se a si próprio, põe as suas energias a serviço dos fins a que se consagrou.

Se a guerra não é, como queria um velho filósofo, a matriz de tôdas as coisas, não resta dúvida, contudo, que o teatro da vida humana, ao menos figuradamente, é um campo de batalha.

A luta em que o indivíduo entra fêre-se, primeiro que tudo, no seu próprio organismo, pois a saúde, segundo aforismo corrente, nada mais é do que paz armada, resultante de equilíbrio, aliás instável, entre elementos que se digladiam biològicamente.

As relações de luta transcendem, no entanto, o campo biológico para alcançar, sob formas, às vêzes inesperadas, tôdas as situações em que o indivíduo pode encontrar-se dentro da sociedade. Relação de luta, para falar numa das mais exacerbadas, é a que se trava, no mundo contemporâneo, entre empregados e empregadores. Não pode, entretanto, o conflito entre essas duas classes ultrapassar determinados limites, sem grave dano para o corpo social. Não se considera que a luta entre êsses dois grupos seja, por si mesma, causadora de malefícios. Entende-se, pelo contrário, que concorrerá ela para o equilíbrio social, se observadas as regras do jôgo, isto é, se obedecidos os princípios ditados para a composição do conflito.

Relação de luta é, por igual, a que se desencadeia entre os partidos políticos.

Colocando-se em campos opostos, sob bandeiras ideológicas diferentes ou a serviço de interêsses antagônicos, pugna cada parcialidade política por empolgar o poder, com o objetivo de fazer cumprir, uma vez aí instalada, o seu programa de govêrno. Conquanto o calor da refrega conduza, não raro, a posições extremadas, exige, ainda aqui, a regra do jôgo que a luta se conduza em têrmos pacíficos, de forma que, em face do conflito, a ordem pública não sofra detrimento. Supõe, ao contrário, a luta política, em têrmos partidários, a subordinação de todos aos preceitos em que se regula o processo por via do qual se fixa o centro de onde se deve irradiar a vontade social dominante. Ao aceitarem as regras dêste jôgo, renunciam, implicitamente, os grupos políticos ao emprêgo de meios ou processos que envolvam a perturbação da ordem social. Obrigam-se, êles, tàcitamente, a respeitar o resultado do confrôntos, segundo as normas democráticas, entre as correntes de opinião, que procuraram sensibilizar.

Significa tudo isso que a vida é feita de relações de luta ou de antagonismos que precisam ser reduzidos ou superados sem quebra da ordem social, visto que esta, em si mesma, não só é um bem, como é, ainda, a condição de todos os demais bens, que promanam da vida social.

Pela pedagogia esportiva, ensina-se o indivíduo a subordinar-se, nas competições atléticas em que toma parte, aos princípios que as governam. Cria-se nele, ao mesmo tempo, o costume superior de aceitar com tranqüilidade a derrota e de comportar-se com moderação e grandeza na vitória. Estimulam-se, pelo esporte, a coragem, a resistência, o senso de lealdade e o respeito pelas normas do jôgo. Incentivam-se, por êsse meio, também, o espírito de cooperação entre os indivíduos e a tendência para a subordinação dos seus interêsses aos interêsses do grupo. Despertam-se, especialmente, pela pedagogia esportiva, o sentimento de nobreza individual e a vocação para a aventura das grandes realizações em comum.

Prepara-se, destarte, o homem para a sua integração mais perfeita na sociedade, onde há de estar disposto a proceder com desprendimento, esquecendo os seus objetivos pessoais em proveito dos fins coletivos.

Como instrumento educativo, proporciona o esporte, sobretudo, condições para revestir o indivíduo de armadura disciplinar ou de auto-domínio, que o habilite a realizar-se vigorosamente, quer no plano ético, ou individual, quer no plano social ou político.

Cumpre ao Estado, diante disso, orientar as atividades esportivas, colocando-as, quanto possível, a serviço do seu programa educacional ou pedagógico. Utiliza o poder público, em larga medida, êsse processo educativo, no tocante à população escolar. Cuida, ainda, o legislador federal, em grande escala, da disciplina a que devem sujeitar-se as atividades esportivas em geral. E' imprescindível, no entanto, que o Estado, ampliando a interferência da autoridade administrativa nesse campo, tome a si o encargo de presidir, dentro do seu âmbito de competência, ao movimento esportivo, coordenando os esforços das entidades privadas, suprindo-lhes as deficiências e preparando, com os meios ao seu alcance, o terreno para o progresso da nossa organização de esportes.

A mensagem, que ora acabo de assinar, dirigida ao Senhor Presidente da Egrégia Assembléia Legislativa, persegue êsse objetivo. O projeto-de-lei que acompanha êsse documento lança as bases, ainda que em caráter embrionário, do Departamento de Esportes do Estado. Corresponde a criação dêsse Departamento a antiga aspiração do nosso mundo esportivo. Como homem ligado, desde a mocidade, ao esporte gaúcho, é com a maior satisfação que tomo a iniciativa de propor a criação dêsse órgão. O Departamento de Esportes do Estado preencherá lacuna existente em nossa organização administrativa, prestará serviços relevantes às entidades esportivas e colocará, acima de tudo, nas mãos do Estado, instrumento de inapreciável valor para que o poder público, nesse âmbito de atividade, se desincumba do seu dever, que é o de imprimir ao esporte a mais ampla função educativa"

O projeto

Eis a íntegra do projeto-de-lei que cria o Departamento de Esportes do Estado e dá outras providências:

Art. 1.º — E' criado o Departamento de Esportes do Estado do Rio Grande do Sul (DEERGS) subordinado diretamente ao Chefe do Poder Executivo.

Art. 2.º — O Departamento de Desportos do Estado do Rio Grande do Sul tem por finalidades:

I — promover atividades desportivas;

II — estimular e patrocinar iniciativas de ordem desportiva;

III — orientar e fiscalizar o emprêgo de auxílios, prêmios e subvenções concedidos pelo Govêrno do Estado, destinados a realizações desportivas;

IV — elaborar projetos e, de acôrdo com os órgãos competentes, construir e administrar praças de desportos;

V — executar tôdas as tarefas que lhe forem cometidas, nos têrmos da legislação competente.

Art. 3.º — A direção do Departamento de Esportes será exercida por um desportista de reconhecida idoneidade, de livre nomeação e demissão do Chefe do Poder Executivo.

Art. 4.º — E' criado o cargo em comissão de Diretor Geral do Departamento de Esportes do Estado, CC-6.

Art. 5.º — O Conselho Regional de Desportos funcionará como órgão consultivo do Departamento de Esportes do Estado.

Art. 6.º — As despesas com o Departamento de Esportes do Estado do Rio Grande do Sul correrão à conta das dotações orçamentárias próprias.

Art. 7.º — O Departamento de Esportes, dentro de cento e vinte dias, submeterá ao Chefe do Poder Executivo, para aprovação, o seu Regulamento Geral.

Art. 8.º — Revogam-se as disposições em contrário.

Art. 9.º — Esta lei entrará em vigor na data de sua publicação.

Trigo: Demora de normas para comercialização preocupa RGS

A diretoria da Fecotrigo telegrafou ontem, ao ministro da Agricultura manifestando a apreensão dos triticultores gaúchos diante da demora da Portaria regulamentando a comercialização do trigo. Informam os triticultores que a demora na oficialização das normas para a comercialização do produto causa prejuízos à classe.

RGS com 40 mil T

Conforme levantamento feito no Estado por solicitação do Ministério da Agricultura, o RGS conta com 40 mil toneladas de trigo estrangeiro estocadas, e dentro dos próximos dias deverá chegar um carregamento de 40 toneladas da Argentina.

Preço do pão

Segundo informações correntes nos meios ligados à industrialização do trigo as novas normas de comercialização do produto resultarão num aumento de 40 a 50 cruzeiros no preço do quilo do pão.

Colegiais recolhem pedágio para menor

O Movimento Gaúcho pelo Menor está desenvolvendo a Semana da Criança, desde segunda-feira, prolongando-se as festas até sábado próximo. Desde ontem está sendo cobrado um pedágio de automóveis, recolhido por colegiais e bandeirantes. As importâncias arrecadadas serão distribuídas pelo M. G. M. entre as entidades que atendem ao menor.

Ontem atuaram os colégios Israelita — Anesjuma — Champagnat — Júlio de Castilhos e Nossa Senhora da Gloria. Durante o dia de hoje a arrecadação está a cargo dos seguintes estabelecimentos: Parobé — Rui Barbosa — 1.º de Maio — Grupo Gonçalves Dias do IAPI, Colégio Nossa Senhora da Gloria e Júlio de Castilhos. Amanhã participarão o Instituto de Educação — Colégio Nossa Senhora da Gloria — Júlio de Castilhos e Colégio São João Batista.

Festival

No próximo domingo, às 10 às 11,30 horas, no Auditório Araújo Vianna será realizado o Festival da Criança, constante de um "Show" com a colaboração de atrações e grupos artísticos. Na oportunidade serão distribuídos prêmios e efetuadas homenagens para a diretoria das artistas.

O M. G. M. fará realizar ainda, três espetáculos (matinê infantil de 60 minutos), a serem exibidos no Auditório Araújo Vianna, nos seguintes horários: sábado, dia 17, das 17 às 18 horas; domingo das 9 às 10 e das 10 às 11 horas.

CONFERÊNCIA DE EDUCAÇÃO PRÉ-PRIMÁRIA

Mais de novecentas professôras primárias de todo o Estado participam da 1.a Conferência de Educação Pré-Primária, ora em realização nesta Capital. Anteontem, à tarde, teve lugar uma experiência de matemática no Jardim de Infância do Instituto de Educação pelo sistema "Cuisenaire Gattegno" adaptado ao nosso meio. No Salão de Atos da PUC a prova. Laura Jacobina Lacombe, representante do Comitê Nacional da Organização Mundial de Educação Pré-Primária, fez um pôs exposição sôbre as conclusões do X Congresso Mundial da OMEP, realizado, em agôsto último, em Estocolmo. Na foto um aspecto parcial do numeroso auditório que compareceu àquela sessão

Isenção de Vendas e Consignações para produtos de exportação é o que o govêrno vai sugerir ao Poder Legislativo, através de mensagem a ser brevemente encaminhada. O secretário da Fazenda, prof. Rui Cirne Lima, ao dar ciência do fato à imprensa prestou as seguintes declarações:

— Como colaboração ao govêrno federal, que se propõe promover "a expansão e diversificação das exportações para tôdas as regiões do mundo, principalmente na área da "ALALC" (Programa de ação Econômica, Resumo, p. 29 e 30), o governador do Estado enviará à Assembléia Legislativa um projeto de lei, acêrca da isenção do impôsto de vendas e consignações, no concernente à exportação de produtos manufaturados para o exterior. Êsse projeto, pelo qual se amplia essa isenção, ora circunscrita aos comerciantes grossistas, tem a seguinte redação:

Art. 1.º — O inciso XIII do art. 14 da Lei n.º 4.705, de 31 de dezembro de 1963, passa a ter a redação seguinte:

"XIII) — a operação de compra e venda, tendo como comprador pessoa física ou jurídica, domiciliada fora do país, por efeito imediato da qual, sem qualquer intermediação ulterior, produtos manufaturados, fabricados no Estado hajam de ser exportados, do território do Estado diretamente para o exterior".

Art. 2.º — Sòmente se reputa produto manufaturado, quanto à incidência do impôsto de vendas e consignações, o que resulta da aplicação do trabalho à matéria prima quando êsse resultado vem a constituir espécie nova. A espécie nova entende-se constituída, quando a matéria prima, pela manufatura, vem a tornar-se acessório ou mera parte integrante do produto manufaturado.

Parágrafo único — Consideram-se na condição de produtos primários os produtos dessa natureza submetidos a tratamento, beneficiamento ou manipulação, de qualquer tipo, para adaptação ao uso, com o congelamento, a desidratação, a concentração, a solidificação, a liquidificação, a pulverização, a gaseificação, e tôdas as formas de preservação, ou de desmembramento, fracionamento ou divisão, ou, ainda, de agregação, mistura ou confusão.

Art. 3.º — Revogadas as disposições em contrário, esta lei entrará em vigor na data de sua publicação".

Advogados debatem aumento das taxas judiciárias no RGS

O Instituto dos Advogados do Rio Grande do Sul em sessão que realizará, hoje às 20,30 horas, debaterá o projeto de aumento da taxa judiciária, vetado pelo governador do Estado e que voltará à apreciação do Plenário da Assembléia.

O projeto em referência altera o artigo 1.º do Decreto-lei n.º 1.420, de 27 de maio de 1947 dando-lhe a seguinte redação: "A Taxa Judiciária será calculada sôbre o valor da causa nas seguintes bases: até cinco vêzes o maior salário mínimo regional mensal, 1,75%; sôbre o que exceder dêsse valor e até vinte (20) vêzes o maior salário mínimo regional mensal, 1,50%; sôbre o que exceder dêsse valor, 1,0%. Parágrafo único — em nenhum caso a taxa ultrapassará quantia equivalente a três vêzes o maior salário mínimo regional mensal".

Ônibus: Nôvo censo para oito emprêsas

Em oito emprêsas de ônibus da Capital será procedido nôvo censo do número de passageiros, em virtude das autoridades não estarem de acôrdo com o primeiro levantamento procedido. Isto foi o que afirmou ao DIÁRIO DE NOTÍCIAS, ontem, o sr. Glênio Peres, secretário municipal dos Transportes.

Êste levantamento será realizado através da contagem direta do número de passageiros que viajam de ônibus, e será iniciado nos próximos dias. Além disso, o levantamento na emprêsa Gasômetro — que na época fraudou o levantamento realizado pela SMT — sòmente no próximo dia 23 será suspenso.

Estes fatores, estão prejudicando os próprios empresários, pois enquanto não for realizado o levantamento em tôdas as linhas de ônibus, não será concedido aumento algum nas passagens.

Na Carris

Amanhã, a partir das 4 horas da madrugada 200 fiscais da Pesta Municipal dos Transportes estarão iniciando o levantamento na Cia. Carris, que se processará por tempo indeterminado, até a verificação dos dados necessários para elaboração do estudo de revisão tarifária reivindicada pela direção daquela emprêsa. Já no dia de hoje, os fiscais da SMT estarão viajando em diversas linhas para se ambientarem com o serviço, que será realizado através da contagem direta computados a uma planilha, no final de cada linha.

Ajude você também o CENSO ESCOLAR, para que se possa atestar a realidade escolar do País.

Vacinação antipólio iniciará dia 21 e atingirá um milhão

No próximo dia 21, será iniciada a campanha de vacinação contra a paralisia infantil, no interior do Estado, começando pela 3.a, 5.a e 6.a Regiões Sanitárias e tendo como objetivo imunizar cêrca de 800 mil crianças sòmente na primeira etapa. Nas duas etapas seguintes, que serão iniciadas, respectivamente, a 17 de novembro e 2 de dezembro, serão vacinadas 421.200 e 328.400 crianças, num total, até o fim do ano, de ..... 1.147.200 crianças.

1.ª etapa

A 1.a etapa da grande campanha de vacinação contra a poliomelite, abrangerá os seguintes municípios: Passo Fundo — Erechim — Soledade — Carazinho — Getúlio Vargas — Espumoso — Tapera — Ibirubá — Não Me Toque — Mafra — Cruz — Tapejara — Guaporé — Marcelino Ramos — Aratiba — Sarandi — Arvorezinha — Serafina Corrêa — Vladimir — Erval Grande, — São Valentim — Nonoai — Constantina — Santa Bárbara — Serrinha — Barros Cassal — Severiano de Almeida — Ronda Alta — Cruz Alta — Santo Angelo — Ijuí — Palmeira das Missões — Santa Rosa — São Luiz Gonzaga — Panambi — Tenente — Portela — Irai — Frederico Westphalen — Três Passos — Crissiumal — Horizontina — Santa Cruz — Pôrto Lucena — Cêrro Largo — Giruá — Três de Maio — Guarani das Missões — Chapada — Seberi — Campo Nôvo — Santo Augusto — Humaitá — Tuparendi — Alecrim — Campinas das Missões — Cândido Godoi — Coronel Bicaco — São Martinho — Rodeio Bonito — Herval Sêco — Alpestre — Planalto — Redentora — Alegrete — Uruguaiana — Livramento — São Borja — Santiago — Quaraí — Rosário do Sul — Itaqui — Cacequi — São Gabriel — Jaguari — General Vargas e São Francisco de Assis.

As vacinas serão enviadas aos municípios-sedes das Regiões Sanitárias e Setores, via aérea, já acondicionadas em embalagens especiais, trabalho que vem sendo feito pelo Instituto de Pesquisas Biológicas.

Visita

Ontem, o titular da Secretaria da Saúde, sr. Hélio Helbert dos Santos, recebeu a visita do secretário da Saúde de Goiás, sr. José Seroni. Mantendo com seu colega prolongada palestra em tôrno dos problemas de Saúde do Estado e colhendo informes sôbre as soluções postas em prática em Goiás o sr. Hélio Helbert dos Santos fêz ampla exposição sôbre a campanha de vacinação contra a paralisia infantil que visa imunizar mais de um milhão de crianças gaúchas, entre 4 meses e seis anos de idade. O sr. José Seroni mostrou-se impressionado com as metas que pretende a Secretaria da Saúde do RGS atingir, especialmente no que objetiva a proteção da infância, não só através das campanhas imunizadoras como por intermédio dos cursos de educação sanitária popular, nesse último caso proporcionando à mãe conhecimentos elementares de higiene e proteção à criança.

"BLACK OUT" NAS VIAS PÚBLICAS

A iluminação pública de Pôrto Alegre está à beira de colapso total. Acontece que devido ao débito da Prefeitura com a CEEE, esta não restitui as lâmpadas queimadas ou quebradas, dos postes de diversas ruas da cidade. Os postes (foto), localizados na Avenida Teresópolis atestam a afirmação, pois embora a artéria seja movimentada e por ali transitem senhoras e senhoritas à noite, as autoridades permanecem de braços cruzados diante do problema. O prefeito Célio Marques Fernandes, com a finalidade de solucionar a questão, está solicitando à população que reclame a substituição das lâmpadas avariadas através do telefone 4177, pois a Prefeitura adquiriu os bicos de luz e os entregará à CEEE para que sejam repostos. Vale ressaltar que com a queima dos bicos de luz a voltagem aumenta, estando na iminência de queimarem séries inteiras de lâmpadas

Fronteira: Trabalho impressiona enviado do general Cordeiro

O sr. Ibanez Verney, representante do ministro Extraordinário para Coordenação dos Órgãos Autônomos (gen. Cordeiro de Farias) que se encontra nesta Capital despachando com o superintendente da Fronteira Sudoeste, gen. João José Baptista Tubino visitou, ontem, os Grupos de Planejamento da Baixada Sul-Riograndense e da Ligação das Bacias Ibicuí-Jacuí.

O representante do gen. Cordeiro de Farias, ouvido pela imprensa, declarou estar muito bem impressionado com os trabalhos que se desenvolvem naqueles órgãos da Superintendência. Referiu-se, especificamente às exposições feitas pelos técnicos srs. Mário Reis, do setor Sócio-Econômico e Hans Thofern, do Setor Cartográfico, ambos do Grupo de Planejamento da Baixada, que, pela precisão e objetividade de suas exposições, deram àquela autoridade uma excelente perspectiva dos trabalhos que realizam. Êsse Grupo de Planejamento por ora, está empenhado na recuperação da vasta área da Baixada Sul-Riograndense e, em particular, da Bacia da Lagoa Mirim.

Como se sabe, êste importante empreendimento acha-se a cargo de uma Comissão Mista Brasileiro-Uruguaia, de que faz parte o superintendente gen. João José Baptista Tubino e o chefe do Grupo visitado eng.º Cícero Vasão.

Na mesma oportunidade o sr. Ibanez Verney visitou o Grupo de Planejamento da Ligação Ibicuí-Jacuí, também subordinado à Superintendência, ouvindo relatório sôbre o mesmo de seu titular, o economista Olímpio Tabajara.

IRGA: Mauro Borges reuniu-se ontem com os diretores

O governador Mauro Borges participou ontem, de uma reunião da diretoria do IRGA, a fim de colher elementos sôbre o funcionamento da autarquia pois — conforme se noticiou — pretende criar em Goiás um órgão nos moldes do Instituto Riograndense do Arroz. Durante a sessão presidida pelo titular do IRGA, sr. Mário de Lima Beck, foram examinados problemas da lavoura arrozeira, especialmente os de assistência técnica, mercados, preços e comercialização em geral. Ao final do encontro o governador de Goiás declarou-se impressionado com o aparelhamento de que dispõe a autarquia gaúcha para levar adiante a sua missão. Hoje o governador Mauro Borges visitará a Estação Experimental do IRGA. O chefe do Executivo goiano pediu, ainda, a colaboração da entidade que pretende criar em seu Estado e detalhes encontradas conversações no sentido de um entrosamento Goiás-RGS com a Comissão de Financiamento da Produção e a SUNAB para a defesa dos interêsses dos respectivos lavradores, na fixação dos preços mínimos pelo governo.