

DIÁRIO DE NOTÍCIAS

S/A. DIÁRIO DE NOTÍCIAS

ORGÃO DOS "DIÁRIOS ASSOCIADOS"

Gerência 5827
Assinatura a V/Anua 24128
Redação 24638
Publicidade 7154

DIRETORES (ERNESTO CORREA
JOÃO CALMON
NELSON DIMAS

FUNDADO A 1.º DE MARÇO DE 1925

ANO XXXV PORTO ALEGRE, QUINTA-FEIRA, 5 DE NOVEMBRO DE 1959

N.º 208

TELEFONES:

FLÔRES: DESAPARECE UM DOS MAIS ILUSTRES RIO-GRANDENSES

Faleceu o grande homem público às 18 horas de ontem, na Beneficência Portuguesa — O governador Leonel Brizola decretou luto oficial no Estado por três dias — Velado o corpo do eminente político e administrador no Palácio Piratini — O corpo será dado à sepultura em sua terra natal. Livramento — "Um homem que e não tinha inimigos" — Pesar em todo o Brasil pela morte do grande vulto nacional

Faleceu, ontem, nesta Capital, cerca das 18 horas, um dos últimos grandes nomes do Rio Grande do Sul, o general José Antônio Flores da Cunha, político e administrador, em sua terra natal, Livramento.

Internado há já algum tempo no Hospital da Beneficência Portuguesa, o antigo revolucionário sobreviveu a diversas e sérias crises. Há ano e meio vinha doente, tendo, porém, este ano, exercido a suplência de deputado federal da legenda do PTB. A cardinha de ontem, a crise cardíaca que precedeu a morte, deu-se quando estava vindo o general Flores da Cunha a falecer. Foi, contudo, assistido pela religião, tendo comungado por diversas vezes e recebido a Extrema-Únção. Flores da Cunha recebeu assistência espiritual do padre Luís Gonzaga Jaeger S. J., conhecido historiador rio-grandense, e a quem ele o converteu ao catolicismo.

Zela, ao saber da notícia do passamento do general Flores da Cunha, decretou luto oficial no Estado por três dias, determinando, ainda, que a guarda de honra aos desposos do ex-interventor e governador do Rio Grande do Sul fosse feita por elementos do Centro de Instrução Militar da Brigada Militar. O governador Brizola ofereceu, à família Flores da Cunha, o Salão Nobre do Palácio Piratini para as cerimônias fúnebres. Esse oferecimento foi aceito e o velório foi realizado naquele local.

O Governo do Estado pagará todas as despesas com o enterro, bem como o avião que demandará, hoje, a cidade de Santana do Livramento.

GUARDA DE HONRA

As 23 horas de ontem, os desposos do general Flores da Cunha foram transportados da Capela da Beneficência Portuguesa para o Salão Nobre do Palácio Piratini, onde já estavam os cadetes (em uniforme de gala) da Brigada Militar, pedes e prendas do Centro de Tradições Estancárias da Saúde. Vale a pena registrar que os elementos desse Centro de Tradições Gaúchas se encontravam em reunião quando souberam do falecimento do general Flores da Cunha e, por proposta do seu patrião, sr. Natal Forde, resolveram montar guarda aos desposos do ilustre morto.

SEPULTAMENTO

O sepultamento do general Flores da Cunha ocorreu no dia de hoje, em Santana do Livramento, sua cidade natal. Um avião especial da VARIG, posto à disposição da direção daquela empresa, demandará aquela cidade fronteiriça, levando os desposos do general Flores da Cunha e seus familiares e amigos. Flores da Cunha será enterrado no jazido da família, onde já se encontram seus pais e seus irmãos.

AMIGOS E INIMIGOS

Flores da Cunha, não tinha inimigos — disse, à reportagem do DIÁRIO DE NOTÍCIAS, ontem, o dr. Augusto de Carvalho, velho amigo do extinto e seu colaborador de sempre. Durante o velório do general, registrou-se a presença de velhos amigos de campanhas políticas e de seu tempo de Governo, e como, também, seus antigos adversários no campo da luta.

Um episódio que bem define o caráter de Flores da Cunha, o criador do Núcleo de Educação e das Secretarias de Educação e Agrícola, foi contado pelo dr. Augusto de Carvalho. Flores desistira grande amizade à Brigada Militar, e, no Rio, quando em uma roda de deputados, foi perguntado a qual corporação pertencia um oficial que lhe havia prestado continência, disse ao inquiridor que tirasse seu chapéu. Antes a surpresa do seu colega, afirmou que tal oficial pertencia à Brigada Militar do Rio Grande do Sul e quando se falava nela se devia fazer com o chapéu na mão.

(Continua na pag. 17 Letra — F)



O Rio Grande perdeu, ontem, uma de suas maiores figuras de todos os tempos, o General José Antônio Flores da Cunha. Político que marcou fundo a sua atividade no cenário nacional, acentuando sempre pela sua extraordinária energia e por seus tradicionais gestos de otimismo, sendo mesmo considerado um dos poucos mais autênticos de nossa história. Nas fotos: três atitude características do grande rio-grandense que desaparece aos 79 anos de idade.



Haverá hoje à noite uma reunião entre as autoridades fazendárias do Estado e representantes do comércio varejista desta Capital. Assunto a ser tratado: instalação de um concurso "Seu talão vale um milhão". A reunião será realizada na sede do SENAC, à rua Cel. Genuíno 110.

Continuarão amanhã as sessões de autógrafos na Feira do Livro. Ontem, por exemplo, assinou autógrafos o escritor Vinícius Moraes, desacomodando a saída da sua novela "Jangada para Ulisses".

A delegacia regional do IAPM deverá receber, ainda esta semana, a importância de cinco milhões de cruzeiros para o atendimento das despesas com aposentadorias e pensões. A guarda-se apenas a chegada de dinheiro na agência local do Banco do Brasil.

Dia 7, às 10 horas, haverá a inauguração das novas instalações da Auditoria da Justiça Militar do Estado, com entroncização do Cristo Crucificado no Salão de Julgamento do Conselho de Justiça. Estão sendo expedidos convites.

O presidente JK aprovou as plantas específicas e orçamento, num total de 3 milhões e 390 mil cruzeiros, para complementar as obras de construção da estação para tratamento de guano no Instituto Agronômico do Sul de Pelotas. A estação terá capacidade para 24 mil litros diários, por hora.

A partir desta data todos os assuntos comerciais do Brasil no exterior serão tratados diretamente pelo Itamaraty. Para isso foi criada a Comissão de Coordenação da Política Exterior presidida pelo ministro-geral de Negócios.

O Diretório Nacional de UDN, reunido ontem, deliberou que somente os convencionais que estiveram presentes ao encontro de São Paulo terão direito a voto na convenção do próximo dia 7.

Estão sendo convocadas todas as moças de cor, negras, mulatas ou morenas para, na Sociedade Recreativa da rua Bischoff 1574, inscreverem-se para a concurso "A mais bela moça de cor". Haverá uma série de urnas espalhadas pelas casas comerciais da cidade.

O dr. Borges de Medeiros somente liberará o falecimento do general Flores da Cunha na manhã de hoje, pois quando a notícia chegou à sua casa e se encontrava repousando e seus familiares resolveram não dar a notícia.

Senado: sessão durou apenas 20 minutos... Não houve oradores, nem número para votação.

RIO 4 (Meridional) — Em face da falta de oradores, não houve sessão de votação da matéria constante da ordem do dia, a sessão de hoje do Senado durou apenas 20 minutos. A falta de oradores ficou evidenciada no se. posto em votação a emenda constitucional que dispõe sobre a organização de Brasília, quando apenas vinte senadores responderam à chamada. Antes, porém, fora aprovada a redação final das emendas do Senado ao orçamento do Ministério da Guerra. O senador Manoel Matos mandou a Mesa um requerimento, solicitando o adiamento da votação.

Pedida convocação do Diretório Municipal do PSD

RAIMUNDO CHAVES NEGA TENTATIVA DE SUBÓRNO

João Eurico Menghetti (outro acusado) pede a convocação urgente do órgão municipal pedssedista — Acusado o sr. Ary Delgado de estar procurando uma forma nova de sensacionalismo político — Reunião hoje ou amanhã, o mais tardar

O fato político da semana foi a denúncia formulada pelo sr. Ary Delgado de que companheiros seus do PSD tentavam suborná-lo para retirar a sua candidatura em benefício do sr. Lourival de Silva. Cercado pela imprensa, o candidato contestou as notícias contidas nos nomes, que prometeu desmentir perante o Poder Legislativo, após a eleição.

Em conversas pessoais e em Ary Delgado declarou que, entre os nomes arrolados, estavam os do deputado Raimundo Chaves e o do sr. João Eurico Menghetti, filho do ex-governador João Menghetti. Face a um relatório obtido a seguinte entrevista do deputado Raimundo Chaves:

"Fiquei ontem sabendo de que o nosso ilustre candidato a prefeitura de Porto Alegre, dr. Ary Delgado, havia declarado a alguns amigos que eu e o sr. João Eurico Menghetti, seriamos os autores de suposta tentativa de suborno da qual teria ele sido vítima. Tais rumores, por serem completamente destituídos de fundamento, ainda mais me espantam e causam constrangimento".

E acrescentou: "Como várias outras eminentes companhias também fizeram, efetivamente pondero ao nosso ilustre candidato a conveniência partidária de uma renúncia voluntária de minha candidatura, tendendo em vista a estatua possibilidade eleitoral da sua campanha e a expectativa geralizada dos nossos companheiros da".

Corrêa de Mello virá a P. Alegre

Com a finalidade de visitar e inspecionar os órgãos que lhe são subordinados, deverá chegar a esta Capital, na próxima segunda-feira, em hora ainda não fixada o tenente brigadeiro Corrêa de Mello, atual titular da Pasta de Aeronáutica.

Além de visitar o Quartel General da 5a Zona Aérea o ministro da Aeronáutica visitará a Base Aérea de Gravataí. Pelo comando da 5a Zona Aérea, já está sendo elaborado o programa de recepção ao brigadeiro Corrêa de Mello, que virá acompanhado por oficiais superiores da Força Aérea Brasileira.



Flugante atado à mureta de ontem no Palácio Piratini, venci-o e o caixão mortuário guardado pelos alunos do Centro de Instrução Militar da Brigada e cercado por seus familiares e amigos, os quais, em grande número acorreram para dar o último adeus ao grande brasileiro.

O RETROSPECTO DAS ELEIÇÕES REALIZADAS EM PÔRTO ALEGRE

Dados estatísticos referentes aos seis pleitos realizados na Capital, após a redemocratização do país — Os candidatos trabalhistas venceram em cinco oportunidades, perdendo em 1951, quando Menghetti superou Brizola

Atualizar as eleições apoiado pelo PDC e PL e, finalmente, o deputado federal Wilson Vargas, candidato do bloco populista PTB-PRP-PSP (contando ainda com as simpatias do PR), o mesmo conjunto de forças que deu a vitória ao sr. Leonel Brizola, na disputa pela sucessão do sr. Ildo Menghetti.

RETROSPECTO

Desde a democratização do país, em seis oportunidades, a população de Porto Alegre, no pleito municipal — o PTB fez 29.941 votos contra 13.639 do PSD, 8.730 do PSP, 8.496 do PL, 7.479 da UDN, 3.088 do PR e 1.038 do PSB.

NÚMeros

Em 1950 — eleições estaduais — o gen. Ernesto Dornelles candidato do PTB com uma margem de 45.942 votos, superou o sr. Clon Rosa, no pleito pela governança do Estado. Em Porto Alegre, votaram 9.941 o PTB e 7.864 o PSD, 3.941 o PSP e 1.615 o PR.

Em 1951 — eleições municipais — o sr. Leonel Brizola, do PTB, venceu o sr. João Eurico Menghetti, do PSD, com 15.439 votos contra 11.879 do PSD, 8.730 do PSP, 8.496 do PL, 7.479 da UDN, 3.088 do PR e 1.038 do PSB.

Em 1952 — eleições estaduais — o gen. Ernesto Dornelles candidato do PTB com uma margem de 45.942 votos, superou o sr. Clon Rosa, no pleito pela governança do Estado. Em Porto Alegre, votaram 9.941 o PTB e 7.864 o PSD, 3.941 o PSP e 1.615 o PR.

Para a Assembleia Legislativa o PTB fez 42.474 votos, o PSD fez 17.879, o PL fez 9.337, o PSB fez 9.341, o PSP fez 7.864, a UDN fez 9.942, o PR fez 4.615 e o PRP fez 3.333 votos.

(Continua na pag. 17 Letra — D)



O prefeito Sucupira Viana, quando acionava o botão na Hidráulica de S. João.

Inaugurada iluminação de mercúrio

O prefeito Sucupira Viana acionou a moderna iluminação inaugurada na noite de ontem, na Hidráulica de São João. Tal iluminação, que pela primeira vez é empregada no sul do país, tem um aspecto bastante diferente das demais e as lâmpadas de vapor de mercúrio são de design, de alta pressão, na qual a emissão luminosa decorre da passagem da corrente elétrica no vapor de mercúrio. Também chamam a atenção as lâmpadas de mercúrio de câmara fechada. Tratando-se da iluminação da maior hidrânica do Sul do Brasil, chegou-se a conclusão de que, apesar de mais cara, é a iluminação de mercúrio a mais adequada, pois virá dar um aspecto mais atraente àquela majestosa obra pública.

CUSTO DA ILUMINAÇÃO

Conforme apuramos, o custo total deste sistema de iluminação, no qual foram gastos 675 metros de cabo armado de várias bitolas, 18 pontos de concreto, to-arrado, 18 equipamentos de luminária G. E., diversos materiais e mão de obra, importou em 766 mil cruzeiros. O parque da Hidráulica possui 345 lâmpadas de mercúrio.

Adame: "Novacap constrói a 25.000 o metro quadrado"

O Exército, entretanto, está levantando os seus prédios à razão de 6.000 o metro quadrado — Declarações do dep. Eloy Dutra — Atitude da Banca do PTB

RIO 4 (Meridional) — Continua a repercutir o entusiasmo na Câmara federal a denúncia feita na sessão noturna de ontem, na mesma Casa Legislativa, pelo deputado Elias Adame, sobre escândalos irregularidades na construção da cidade de Brasília.

Em aparte, o sr. Otvão Lima Filho, líder do PTB, declarou a declarar que seu partido apoiaria uma comissão parlamentar de inquérito, para apurar os escândalos de NOVACAP.

Hoje, à tarde, voltou a reunir-se a bancada trabalhista para examinar a questão, distribuindo a seguinte nota:

Na reunião ordinária realizada hoje sob a presidência do líder deput. Otvão Lima Filho, além de examinar outros assuntos relacionados com os trabalhos legislativos, apreçou detalhadamente a situação criada pelas alegações sobre possíveis irregularidades no emprego da obra da NOVACAP, respondendo: Realizado por unanimidade a declaração feita pelo deputado Otvão Lima Filho em aparte, ao discurso do líder da maioria, aguardar as conclusões das investigações a cargo dos deputados Abelardo Jurama e João Agripino, acerca das alegações e as provas em que elas se fundam, para, em nova reunião, deliberar sobre o assunto.

OLHOS PARA VER RIO 4 (Meridional) — Após (Continua na pag. 17 Letra — A)

Defesa contra os trusts internacionais

Moção de aplausos ao general Ururai

A ação dos frigoríficos estrangeiros e a defesa dos interesses do povo brasileiro — Assegurado o abastecimento do Rio por 20 dias apenas — Reunião com JK

RIO 4 (Meridional) — A Frente Parlamentar Nacionalista e a Liga Nacionalista Brasileira, em reunião conjunta, realizada hoje, aprovaram uma moção de aplausos à ação corajosa do general Ururai Morgallê, ex-presidente da CCo

ANÚNCIOS ECONÔMICOS

Leia nossa edição a Seção ANÚNCIOS ECONÔMICOS, que se destina a atender o movimento compra e venda de móveis, automóveis, garagens, oferta e procura de empregos e assuntos de ordem geral. E uma seção que está diariamente ao dispor do comércio indústria e particulares para as comunicações sobre assuntos que exigem rápido atendimento.

EDIÇÃO DE HOJE
34 Páginas
2 CADERNOS
CR\$ 5,00

MONUMENTAL CONCURSO DIÁRIO DE NOTÍCIAS

NOVEMBRO - CUPÃO N.º 4

Troque sua coleção de espões de um mês por uma carta numerada que lhe permitirá participar dos sorteios mensais.

Prêmios para toda a família desde e votou o netinho em todos os sorteios do MONUMENTAL CONCURSO

10 SORTEIOS MENSIS 1 GRANDE SORTEIO DE NATAL

Os assinantes não precisam recortar os espões. Participe automaticamente, desde que estejam com as assinaturas em dia.

Carta Patente 133.

TESTADA CÁPSULA COM QUE SUA ENVIARÃO AO ESPAÇO SEU PRIMEIRO ASTRONAUTA

WASHINGTON, 4 (UPI) - Foi hoje submetido a prova, com êxito, o equipamento de escape que formará parte da cápsula de um satélite em que os Estados Unidos esperam enviar o primeiro astronauta ao espaço.

SIGNIFICATIVA VITÓRIA DE BEN GURION NAS ELEIÇÕES

JERUSALEM, Israel, 4 (UPI) - O partido moderado Mapa, de que faz parte o atual primeiro ministro David Ben Gurion, conseguiu novas vitórias parlamentares, segundo o escrutínio quase completo dos votos sufragados na eleição geral de ontem.

Panamá protesta contra atuação de autoridades norte-americanas

PANAMA, 4 (UPI) - O governo do Panamá entregou hoje uma nota de protesto à embaixada dos EE. UU., condenando as autoridades militares norte-americanas da zona do canal por deixar suas armas contra um grupo de panamenhos desarmados e lançar bombas lacrimogêneas na cidade do Panamá, durante as manifestações nacionalistas de ontem.

NEHRU NÃO APAZIGUA PEQUIM

NOVA DELHI, 4 (UPI) - Falando aos parlamentares de um partido, o primeiro ministro indiano, sr. Nehru, se referiu ao conflito sino-soviético e ao conflito sino-americano.

PARTIDO COMUNISTA NA ARGENTINA EM BUSCA DE LEGENDAS PARTIDARIAS

BUENOS AIRES, 4 (UPI) - Em círculos políticos autorizados foi dito que o Partido Comunista decide reter as legendas de legenda para que se possa no partido que ofereça garantias de elegibilidade democrática e luta anticomunista nas eleições nacionais de março próximo.

IKE CONFIRMA: ANTES DE REUNIAO DE CUPULA FARÁ AMPLA VISITA A ASIA

INICIO DA VIAGEM: DIA 4 DE DEZEMBRO PARA VOLTAR A WASHINGTON ATÉ NATAL

WASHINGTON, 4 (UPI) - O presidente Eisenhower anunciou hoje, em sua entrevista à imprensa, que partirá no dia 4 de dezembro em visita de boa-vontade que levará a nove países, inclusive à reunião de chefes de governo do Ocidente em Paris.

PERU COMPRA CRUZADOR NA GR-BRETANHA

LONDRES, 4 (UPI) - Anunciou-se hoje que o Peru comprou o cruzador britânico "Newfoundland", de 3.500 toneladas.

Elementos excitáveis

WASHINGTON, 4 (Meridional) - O presidente Eisenhower declarou, hoje, que elementos excitáveis e extremistas no Panamá e em outras nações latino-americanas são as que agitarão as recentes manifestações contra os Estados Unidos na zona do Canal de Panamá.

PRECAUCOES MILITARES

CIDADE DO PANAMA, 4 (UPI) - Um contingente de tropas norte-americanas, com equipamento de campanha, cerca de 1.500 homens, está estacionado na cidade do Panamá, onde imprimeu a calma durante toda a noite.

Aniversário da coroaçao de João XXIII

CIDADE DO VATICANO, 4 (UPI) - O Papa João XXIII em sua mensagem a que assistiram ao fim da semana para celebrar o aniversário de sua coroação.



MOSCOU À NOITE - MOSCOU - Um trecho da capital soviética à noite, olhando para a Avenida Kuznetskaya.

Mundo em síntese

LONDRES, 4 (UPI) - Brevemente os londrinos poderão degustar a carne de vaca nos próprios locais de trabalho, graças a máquinas distribuidoras automáticas, que vão ser instaladas nos grupos de entrada e nos andares dos grandes escritórios e da oficina do West End e da City.

Notícias desencontradas sobre o encontro do com. Cienfuegos

HAVANA, 4 (UPI) - O Estado Major do Exército informou, hoje, que encontrou vivo o comandante Camilo Cienfuegos, mas, pouco depois, o presidente Osvaldo Dorticos manifestou que era sabidamente morto.

ENCONTRO AEREO NA FRONTEIRA ISRAELO-EGÍPCIA

CAIRO, 4 (UPI) - Um porta-voz militar disse hoje que avôs da República Árabe Unida haviam interceptado hoje quando quatro aviões de combate da R.A.U. invadiram o espaço aéreo israelita.

OUÇA A Rádio Farrupilha Ondas curtas 19 metros - 16.335 kcs. 31 metros - 9.730 kcs. Onda média - 600 kcs.

ALTA DE PREÇOS GERA PROTESTOS DO POVO FRANCÊS

PARIS, 4 (UPI) - O governo francês hoje anunciou que aumentará a taxa de impostos para conter a alta do custo de vida.

OLHOS, OUVIDOS, NARIZ E GARGANTA DR. SABANI Casa: EDIFICIO CRUZEIRO DO SUL Rua dos Andradas, s.º 1444. 1.º andar - Apto. 74 CONSULTAR: Das 16.00 às 19.00 horas (E TAMBÉM COM HORA MARCADA) ATENDE COM HORA MARCADA Rua: Rua Getulio Vargas, 899 - Tel. 81-85

A PEDIDO

PÓRTO ALEGRENSE: AJUDA A HASTEAR NO MASTRO DA VITÓRIA A BANDEIRA DO NACIONALISMO

SOLDADOS DO PARANÁ E SANTA CATARINA INICIARAM ONTEM VIAGEM DE VOLTA

REGIAO DE KAHAN IUNIS. Egito, outubro (Gentileza do Panair do Brasil via Beirut) — Os soldados do 4.º contingente enviado pelo nosso país para constituir o Batalhão Brasileiro das Forças de Emergência das Nações Unidas, na Faixa de Gaza, estão prestes a retornar aos seus estados de origem — Paraná e Santa Catarina — após treze meses de serviço na fronteira do Egito com o Estado de Israel.

Diá 4 de novembro o embarque para a viagem de retorno, em Port Said — Navio Soares Dutra conduz para o Egito os pracinhas de Minas Gerais e em dezembro desembarcarão no Brasil os membros do 4.º contingente do Batalhão Suez — Gaúcho o novo subcomandante do Batalhão Suez (De GLENIO FERES — Nome enviado especial ao Oriente Médio)

ros dos rio-grandenses do sul na Faixa de Gaza. A rota do navio "Soares Dutra" na vinda do Brasil será Dakar — onde se encontra no momento em que redigimos o presente noticiário — Nápoles e Port Said e no regresso Tunis, Las Palmas, Dakar, Recife, Rio de Janeiro, Paranaguá. Com o contingente de Minas Gerais viajam os membros do novo comando e estado maior do Batalhão Suez para substituição aos que atualmente se encontram em serviço nas regiões de Rafah e Kahan Iunis. Um oficial gaúcho, o major João Batista Santiago Wagner, será o novo subcomandante da tropa brasileira, o qual desde junho último já se encontra no Egito, ocupando agora as funções de fiscal administrativo. Um pelotão precursor da tropa a ser embarcada seguirá dias antes para Port Said, tendo a seu cargo a fiscalização da zona onde atracará o "Soares Dutra". A data fixada para o início da viagem de retorno é 4 de novembro vindouro. Devendo desembarcar em Paranaguá nos primeiros dias de dezembro.



RIO (MERIDIONAL) — Pela sua atuação à frente da Comissão de Marinha Mercante, o almirante Sítio Motta foi homenageado com um almoço na "Toca do Leão", comparecendo vários líderes da administração política, comercial e industrial. Enaltecendo as ações do homenageado na resolução dos problemas da navegação brasileira, principalmente o da cabotagem, falou o embaixador Assis Chateaubriand, que ressaltou a necessidade de maior incremento dos transportes aquáticos do país. Ao agape, estiveram presentes os srs. Antonio Sanchez Galvão, deputado Bento Gonçalves, que vem lidando o almirante Sítio Motta, com o embaixador Assis Chateaubriand à direita. (Foto Meridional).

De Cruz Alta, chegaram sábado a Porto Alegre os componentes da "expedição fluvial Leonel Brizola" que de lá partiram em pequenas embarcações viajando somente pelos rios Jacuí, Tequari, passando por Dona Francisca, para alcançar a capital gaúcha. Os bravos "marujos" conterrâneos estão hoje em São Jerônimo, onde foram festivamente recebidos. Ferrari, quando se refere aos dirigentes trabalhistas, diz "farseseus" ou "barbaros". Promete mais "bombas" para o fim da semana, se o tempo permitir. Jango tem desenvolvido intensa campanha eleitoral no interior. Sua participação, bem como a de Brizola, tem sido de excepcional valia para seus companheiros candidatos a postos eletivos. O PTB encerrou ontem sua campanha eleitoral, que deveria continuar até amanhã. Tal atitude foi tomada como homenagem póstuma a Flores da Cunha, o último dos caudilhos rio-grandenses e um dos mais autênticos filhos do Rio Grande. Zena reptou Delgado a declinar os nomes dos peteadistas que o tentaram subornar. O candidato prefetural somente revelará concretamente os fatos após a eleição, perante comissão parlamentar de Assesbléia. Ferrari considerou o comício do Dipp, em Passo Fundo, como o maior de todos realizados naquela cidade. Mas não tem certeza da vitória. O Ari Delgado tem gravada a "cançada" que lhe deram companheiros do PSD. Foi por isso que pediu aos autores e executores da tentativa de suborno para voltarem mais tarde, quando ilgo o gravador.

BASES MAIS EFICIENTES E PRODUTIVAS PARA O MAIOR IMPULSO ÀS EXPORTAÇÕES

Almirante Lúcio Meira determinou reorganização do grupo do trabalho do fomento à exportação RIO, 4 (Meridional) — A fim de dar novo impulso às exportações brasileiras, o secretário-geral do Conselho de Desenvolvimento, almirante Lúcio Meira, acaba de determinar a reorganização do grupo de trabalho de fomento à exportação destinado a operar em bases mais eficientes e produtivas. Foram designados para coordenar a nova fase dos trabalhos do FOENP, os economistas Dumar Campos e Olindo Murry Knust, que já se encontram dando forma e estrutura aos trabalhos que o grupo irá realizar. ATRIBUIÇÕES O Conselho de Desenvolvimento está procedendo a uma reorganização geral dos seus planos de trabalho no campo do desenvolvimento econômico nacional de modo a restabelecer prioridades na execução de suas atividades relativamente aos setores de maior importância para a economia brasileira. Dessa maneira ficou entregue a esse órgão através do FOENP a atribuição de coordenar os esforços governamentais e de iniciativa privada visando ao fomento do comércio exterior. ORGANIZAÇÃO O novo FOENP passou agora a ser integrado por apenas dois grupos de trabalho: "estudos de melhorias" e "operações auxiliares de comércio exterior". Esses subgrupos serão divididos segundo o desdobramento das atividades em grupos de trabalho. Foram simultaneamente extintos os grupos de trabalho até agora vigentes: "normas burocráticas", "generos alimentícios", "materias-primas", "manufaturas", "transportes e telecomunicações correlatas" e "crédito e financiamento à exportação". Os trabalhos já foram iniciados, esperando-se resultados em breve espaço de tempo.



JANTAR EM BEIRUTE — Tocante homenagem prestaram os pracinhas brasileiros do Paraná e de Santa Catarina aos pais de seu companheiro gaúcho Marco Antônio. Reuniram-se os que estavam gozando o período de descanso no Líbano para oferecer um jantar ao casal sr. e sra. Bráulio Fonseca, realizado em um dos principais restaurantes de Beirut. Dona Beatriz recebeu de presente um disco sugestivo, contendo músicas tradicionais com que as mães criam a seus filhos.

Ministério não está pagando as 25 mil bolsas de estudos

Secundaristas de todo o país irão ao presidente da República para pedir providências — Greve nacional se o governo não atender ao apelo da classe RIO, 4 (Meridional) — A partir de segunda-feira próxima estará no Rio de Janeiro um grupo de estudantes secundários, todos presidentes dos diretórios estaduais da "União Brasileira de Estudantes Secundários" com a finalidade de reclamar, do Ministério da Educação, o pagamento das bolsas-estudo a alunos secundaristas de todo o país. O grupo de estudantes Clóvis Assunção, secretário-geral da U. B. E. S., que há ameaça de greve nacional se o Ministério telmar em não realizar o pagamento das bolsas, pois nada menos de 25 mil estudantes brasileiros estão sendo prejudicados pelo desinteresse do governo. semana poderão falar pessoalmente com o presidente Juscelino Kubitschek. Durante a reunião efetuada no MEC, o senhor Clóvis Assunção alertou o ministro para a displicência com que o governo está encarando o problema, dizendo que os processos de autorização do pagamento das verbas já foram entregues ao presidente, que ainda não os assinou. Ontem, novamente os estudantes estiveram com o ministro Salgado, lembrando-lhe o encontro com o presidente. Na oportunidade, abriram os telegramas enviados pelos estudantes secundários do país, comunicando o desabate em que se encontra a UBES.

Prefeitura Municipal de Pôrto Alegre SECRETARIA MUNICIPAL DE ÁGUA E SANEAMENTO EDITAL N.º 127

Table with street names and addresses for water supply concessions in Porto Alegre. Includes sections for PARTENON, MORRO SANTA TEREZA, and PASSO D'AREIA.

Mais 28 ruas do Partenon terão água

Melhoramentos, também, para o Passo da Areia e Morro Santa Teresa O arquiteto Julio Rubbo, secretário Municipal de Água e Saneamento, informou-nos que foram concluídos os serviços de rede de água em 28 ruas do Partenon, entre elas a rua Miramar, Av. Macaré, Saudável, Av. Calabá, Rua Oscar Pereira e prédio n.º 193, entre Av. Prof. Oscar Pereira e prédio n.º 190, entre rua Saudável e rua Oscar Schneider, entre Av. Prof. Oscar Pereira e prédio n.º 78, entre Av. Prof. Oscar Pereira e rua Marília Minabetty, entre Av. Prof. Oscar Pereira e rua Bação do Amazonas, entre prédio n.º 190 e prédio n.º 540, entre rua Caldeira e Fiação e prédio 126, entre rua Delfino Riet e rua Joaquim Cruz, entre rua Caldeira e Fiação e rua Caldeira, entre rua Caldeira e Fiação e prédio n.º 231, entre rua Caldeira e Fiação e prédio n.º 103, entre prédio n.º 231 e 2421, entre rua Cel. Batista Xavier e rua Homem de Melo, entre rua Cel. Batista Xavier e rua Homem de Melo, entre rua Manoel Vitorino e rua Paulino Chaves, entre rua Maria Amália e Praça D. Sílveira, entre rua Mário Artigão e prédio n.º 47, entre Carlos Last e rua Alcindo Guanabara, entre rua Mário Artigão e rua Alcindo Guanabara, entre rua Mário Artigão e rua Graçano Assunção, entre rua Mário Artigão e rua Silvio Tomate, entre rua Mário Artigão e rua Leal de Souza, entre rua Mário Artigão e rua José da Silva, entre rua Mário Artigão e prédio n.º 480, entre rua Graçano Assunção e rua Leal de Souza. MORRO SANTA TEREZA Rua Gabriela, entre rua Miguel Couto e prédio n.º 83, Rua Tenente Cel. Luis Corrêa Lima, entre rua "A" e Travessa Missões, Rua Santa Cruz, entre rua "A" e rua Cleveland, Rua Miguel Couto, entre rua Gabriela e rua Tenente Cel. Luis Corrêa Lima, Rua Barão de Cervo Largo, entre rua Gabriela e rua Tenente Cel. Luis Corrêa Lima, Rua Tenente Cel. Luis Corrêa Lima, entre rua Gabriela e rua Tenente Cel. Luis Corrêa Lima, Rua São João, entre rua Miguel Couto e rua Casa Econômica, Entrada Rio Branco, entre rua Caixa Econômica e rua Dona Aida, Rua Dona Aida, entre Entrada Rio Branco e TV Piratini, Rua Hipólito da Costa, entre Gen. Menna Barreto e Entrada Rio Branco, Travessa Missões, entre rua Tenente Cel. Luis Corrêa Lima e rua Santa Cruz, Rua Cleveland, entre rua Tenente Cel. Luis Corrêa Lima e 100 m. da rua Santa Cruz, Rua Santa Cruz, entre rua Cleveland e prédio n.º 213, Rua São João, entre rua Hipólito da Costa e rua Vila Mirim, Rua Vila Mirim, entre rua São João e rua Sílveira, Rua General Menna Barreto, entre rua Sílveira e rua Delfino, Rua Delfino, entre rua Gen. Menna Barreto e rua dos Funchos, Rua Caixa Econômica, entre Entrada Rio Branco e rua Banco Inglês, Rua Mutualidade, entre Entrada Rio Branco e rua Banco Inglês, Rua Banco da Província, entre Entrada Rio Branco e rua Banco Inglês, Rua Banco da Comércio, entre rua Caixa Econômica e rua Banco da Província, Rua Banco Inglês, entre rua Caixa Econômica e rua Banco da Província. PASSO D'AREIA Rua Dona Frides, entre rua Secular e rua Jari, Rua Paulo Setubal, entre rua Secular e rua Jari. Pôrto Alegre, 3 de novembro de 1959. JULIO RUBBO, Secretário

Em vias de conclusão a creche da "Vila Santa Luzia", no Partenon

Colocada, ontem, a cumieira, presentes o Prefeito Municipal e figuras de destaque da sociedade Teve lugar na tarde de ontem, na Vila Santa Luzia a colocação da cumieira na creche que a Fundação da Criança de Pôrto Alegre está construindo. Tal fato provocou uma pequena cerimônia de contratização, pois o chefe do executivo municipal prestigiou a obra fazendo um breve discurso, dizendo do que significava para as vilas marginais da cidade a implantação de uma rede de creches, iguais a aquela que deverá estar concluída dentro dos próximos meses. Estavam presentes ao ato a senhora Odila Vianna, presidente da Fundação, todos os secretários do Município, além da senhora Neuzia Goulart Brizola, esposa do Governador do Estado, que se fazia acompanhar da senhora Mário Maestri. Também usou as palavras em nome da Fundação da Criança a sra. Zoraide Felício Pereira, esposa do secretário de Obras e Viação do Município. Após ter uma banda de música do 18.º R. I. executado o Hino Nacional, houve farta distribuição de docas e refrigerantes a cerca de 500 crianças da Vila Santa Luzia. Assistência do DPM O Departamento das Prefeituras Municipais, através de seu Serviço de Engenharia, chefiado pelo arquiteto Ivo Cesca, está prestando assistência técnica a inúmeros municípios rio-grandenses. Nos últimos dias, foram atendidos os municípios de Triunfo, São Jerônimo, Carrazinho e Santa Bárbara, que haviam solicitado a presença de um arquiteto para o exame de problemas relativos ao desenvolvimento urbanístico de suas sedes municipais.

REDUZ HEMORROIDAS sem operação. A nova substância cicatrizante FRP, combinada com outros elementos restauradores das células, faz do "Preparado H" o mais moderno e científico tratamento das hemorroidas. Da alivio imediato à dor e à coceira, faz cessar o prurido e reduz a hemorragia em todos os casos onde a operação não seja absolutamente necessária. Siga também este tratamento prático, rápido e moderno. Para sua maior conveniência, o "Preparado H" não mancha a roupa e dispõe de aplicador plástico flexível. PREPARADO H

A BRAZÃO SANTA MARIA. O jornal de maior circulação e penetração do interior do Estado. SUBSIDIÁRIO EM PORTO ALEGRE ED. CHAVES BARCELOS. AOS COMERCIANTES IMPORTAÇÃO DE: Canetas, Artigos para Brinde, Charutos de bolinha, Pulseiras para religião, Bijuterias. NACIONAIS E ESTRANGEIRAS. Propos especiais para atacadistas e revendedores. IMPORTADORES LASKANI IREMAO & CIA. - RUA FAGG, 30 FONE 25.66.70 - São Paulo. REPRESENTANTE NESTA CIDADE C. R. ILHA - Rua Voluntários da Pátria, 303 - Sala 19 - Fone 3.1285

NOVO STEIGLEDER A PREÇO DE FÁBRICA. Equipado com compressor selado e importado, com garantia de 5 anos, o novo refrigerador Steigleder representa um novo conforto para o seu lar. E compre-o por muito menos, comprando diretamente na fábrica. O novo STEIGLEDER tem tudo isso: Espaço congelador, Rollund, gaveta para carne, prateleiras funcionais, gaveta inferior para frutas e legumes "Hidrat", porta aproximável. Linhas modernas. Acabamento interno em porcelana vitrificada à prova de corrosão. Pintura externa a 140 graus para durar toda a vida! É fácil comprar o seu novo STEIGLEDER. Vários planos de pagamento à sua escolha. Prestações mensais desde Cr\$ 1.500, - para pronta entrega! Pague à vista, o seu novo Steigleder sai mais barato ainda! Modelo 6.5 pés cúbicos apenas Cr\$ 30.000, Modelo 8 pés cúbicos apenas Cr\$ 34.000, Modelo 9.5 pés cúbicos apenas Cr\$ 38.800. ASSISTÊNCIA TÉCNICA LOCAL E PERMANENTE. LEMBRE-SE. Voluntários da Pátria 1519 - Esquina Rua Hoffmann - Fone: 2-2356

BRASIL - JAPÃO

DIÁRIO DE NOTÍCIAS

Câmara de Vereadores

A ILUSÃO DA SEGURANÇA DO MUNDO AMERICANO

A CIDADE

BRASIL - JAPÃO
Porém, protegido por mais três meses...

EXPEDIENTE
Gerência e Publicação: Rua Sigheira de Campos, 608, Redação e Oficina em São Paulo, Tel. Edifício Diálogo e Fonegrá...

A sessão de ontem na Câmara Municipal...
Pelo sr. Aldo Strangoni - Indicação, sugerindo a instalação de um posto de venda de produtos do DEAL em Ipanema.

BELFAST (Ulster).
A TRADIÇÃO mais antiga da Independência...
Aos brasileiros para entenderem o que é o interesse na mobilização...

Concurso - Embora neste presente não sejam tão numerosos, como naqueles tempos em que prédios residenciais, com seu espaço e conforto...

Os ajustes, ora protegidos, sob muitos aspectos, foram semelhantes. A questão decisiva entre os dois países - programas de investimentos e outras de natureza econômica - não tiveram solução adequada.

DO PONTO-de-vista rentável as atividades agropecuárias em nossos dias, grosso modo, apresentam menores atrativos. Entretanto, continuam cada vez mais necessárias pois é o sustentáculo da alimentação, e fonte insubstituível de suprimento de matérias-primas para importantes setores da indústria moderna.

Imediatamente foram encorajados os trabalhos de planejamento, reunindo-se as comissões técnicas que examinaram, também rapidamente alguns processos de outros países.

O aumento do consumo do café nos Estados Unidos não alcança a mais de cinco por cento ao ano, segundo estudos da CEPAL. Que é esta cifra, ao lado do impulso de expansão de um artigo, que tem quarenta milhões de sacas, na parcela "consumo", contra o aumento de outros produtos...

Em breve, provavelmente, não haverá, mais criação de galinhas. As galinhas são sempre postas e a produção não muda muito...

Cinco meses de acórdio de outubro de 1958 foi tão rápido que atualmente já se encontra sob o regime de desinstitucionalização...

Na complexa dessa necessidade de proteção às tarefas campestres variadas são as modalidades e nuances mesmo de comportamento nesse sentido. Entretanto, a prática de garantir um nível-preço suficiente a que os lavradores possam produzir de eventuais condições depreciativas...

Hoje à tarde se foi alcançado o quorum legal de funcionamento, será realizada a penúltima sessão pré-eleitoral, estando marcada para o dia seguinte a discussão do Projeto de Lei do sr. Leopoldo...

Assinado pelos srs. Germano Borsari Filho, presidente do Bloco Municipal do Partido Socialista, Galvão Veríssimo da Fonseca, presidente do Bloco Municipal do Partido Democrático Nacional, e Francisco Machado Carlini, presidente do diretório Municipal do Partido Socialista Brasileiro...

Resilva - Hoje às 20 horas, mais uma sessão pública do Conselho Nacional de Previdência Social. Nesta sessão haverá a discussão de uma proposta de lei que altera o Regulamento do Seguro-Desemprego...

O que se apresentou, na realidade, foram reivindicações dos imigrantes japoneses. Essa situação reduziu consideravelmente as disponibilidades de divisas de nosso país sobre o mercado japonês, o que deu como resultado uma crise paralisante das transações comerciais...

Além disso, era necessário, por outro lado, orientar uma grande camada da população da "hinterlândia" para os trabalhos rurais de maior eficiência. Por essa razão tornava-se fundamental a medida que a tomada conhecimento da condição de subemprego em que se encontravam...

Em vista disso, requerem a V. Exa. que se faça a seguinte declaração: "O sr. João de Deus, candidato a Vereador, não possui bens em nome próprio ou de terceiros, nem em nome de terceiros, nem em nome de terceiros, nem em nome de terceiros..."

Depois de uma sessão pública do Conselho Nacional de Previdência Social, haverá a discussão de uma proposta de lei que altera o Regulamento do Seguro-Desemprego...

Em vista disso, requerem a V. Exa. que se faça a seguinte declaração: "O sr. João de Deus, candidato a Vereador, não possui bens em nome próprio ou de terceiros, nem em nome de terceiros, nem em nome de terceiros..."

Tudo quanto se fez, então, será pouco para dar ao Brasil todas as condições de que a América Latina dispõe, em face de sua intensa industrialização, ao mesmo tempo que a produção diária necessária. Nestes últimos tempos, cresceu sensivelmente o número de faculdades de filosofia, as quais que o Brasil não possui...

Quando se trata de formação de técnicos, os profissionais, não necessitam de formação técnica, mas sim de formação humana. É necessário, portanto, que o Brasil não se limite a formar técnicos, mas sim que forme homens capazes de exercer a função de liderança...

Em vista disso, requerem a V. Exa. que se faça a seguinte declaração: "O sr. João de Deus, candidato a Vereador, não possui bens em nome próprio ou de terceiros, nem em nome de terceiros, nem em nome de terceiros..."

Em vista disso, requerem a V. Exa. que se faça a seguinte declaração: "O sr. João de Deus, candidato a Vereador, não possui bens em nome próprio ou de terceiros, nem em nome de terceiros, nem em nome de terceiros..."

Em vista disso, requerem a V. Exa. que se faça a seguinte declaração: "O sr. João de Deus, candidato a Vereador, não possui bens em nome próprio ou de terceiros, nem em nome de terceiros, nem em nome de terceiros..."

EM MUITAS pessoas indagações, há uma preocupação com o futuro. Há uma preocupação com o futuro. Há uma preocupação com o futuro. Há uma preocupação com o futuro...

E AGORA, JOSÉ?
dejo é de sobre ele fazer publicidade. Assim, ninguém a poderá supor de um mariano ou leucista. Talvez um mesmo você. No entanto, as coisas que lhe disser agora serão confirmadas em 1964.

Em vista disso, requerem a V. Exa. que se faça a seguinte declaração: "O sr. João de Deus, candidato a Vereador, não possui bens em nome próprio ou de terceiros, nem em nome de terceiros, nem em nome de terceiros..."

Em vista disso, requerem a V. Exa. que se faça a seguinte declaração: "O sr. João de Deus, candidato a Vereador, não possui bens em nome próprio ou de terceiros, nem em nome de terceiros, nem em nome de terceiros..."

Em vista disso, requerem a V. Exa. que se faça a seguinte declaração: "O sr. João de Deus, candidato a Vereador, não possui bens em nome próprio ou de terceiros, nem em nome de terceiros, nem em nome de terceiros..."

Previsão que não adianta fazer indagações a respeito da procedência desta carta. Foi posta no correio da cidade, escrita em papel normal, daqui mesmo, para não deixar o leitor rastro de mim, não desparar-lhe o...

E agora, José? - ERNESTO CORREA

Em vista disso, requerem a V. Exa. que se faça a seguinte declaração: "O sr. João de Deus, candidato a Vereador, não possui bens em nome próprio ou de terceiros, nem em nome de terceiros, nem em nome de terceiros..."

Em vista disso, requerem a V. Exa. que se faça a seguinte declaração: "O sr. João de Deus, candidato a Vereador, não possui bens em nome próprio ou de terceiros, nem em nome de terceiros, nem em nome de terceiros..."

Em vista disso, requerem a V. Exa. que se faça a seguinte declaração: "O sr. João de Deus, candidato a Vereador, não possui bens em nome próprio ou de terceiros, nem em nome de terceiros, nem em nome de terceiros..."

NOTAS & NOTÍCIAS

Pessoas procuradas no Consulado da Itália. Estão sendo procuradas pelo Consulado Geral da Itália as seguintes pessoas:

Bonanni Giovanni, Bruno Rosetta, Bettiol Secondo, Credidio Achille, Capozzeri Giovanni, Cerbino Nicola, Civiero Pietro, Donini Luigi, De Martino Manlio, Franzosi Ernesto, Guardacione Luigi, Lentini Giovanni, Masiero Cesar, Melepioni Augusto, Nello Giuseppe, Palladino Francesco, Salsacchi Raffaele, Siragusa Manlio e Sestini Sborgi Sidonia.

Acachas inactos de dra. Prates Flores, ex médico interno do Instituto Nacional de Cardiologia - México, para apresentar o trabalho "Indicações e Resultados do Tratamento Cirúrgico da Estenose Mitral", e Henry Wolff, instrutor de Clínica Médica da Faculdade de Medicina, que apresentará uma comunicação sobre "Diagnóstico precoce do diabete Mellitus".

Recetas de Tesouro. A Diretoria da Receita do Tesouro pede o comparecimento de todos os interessados, a fim de tratar de assuntos de seus interesses. Afonsina Soares - Alcides de A. Neves - Aley Lopes Dornelles - Alfredo Seixas - Antônio Alves - Antônio de Paula Costa - Ary dos Santos - Arison de Souza - Armando da Silva Câmara - Ary Anhaia de Souza - Carlos Heine Schwartz - Carlos Mendel Robles - Carlos Soares Ramos - Cesar Mendin - Cia. Geral de Indústria - Cláudio S. A. - Clemente Coelho - Clube Commercial das Trincas - Cristovam Milon Fernandes - Editora Nacional de Engenharia S. A. - Eva Maria Leal Medeiros - Fabrica de Cigarros Florida S. A. - Fernando da Silva Pereira - Franklin José da Costa - Garibaldi de Lima Jacoby - Guilherme Albino Fischer - Homero Lima - Imvone Munhoz de Camargo - João Carlos Moraes - João de Deus Rodrigues Furtado - João Zurlo - Joaquim São Gonçalves - Julio Ceclio Jorge - Lázaro Machado e Cia. Ltda. - Leticia da Cunha Sardo - Leopoldo Antonio Ketzler - M. Teodoro Barbosa - Manoel Ulisses Ferreira - Mar-

OUÇA A Rádio Farrroupilha. Ondas curtas. 19 metros - 15.335 kcs. 31 metros - 9.730 kcs. Ondas média - 600 kcs.

BUENOS AIRES. SUAS NOTÍCIAS MAS CENTRICOS. CLARIDGE HOTEL. HOTEL CONTINENTAL. RICHMOND HOTEL.

O TEMPO

PREVISÕES PARA HOJE... Dados fornecidos pelo Instituto Climatológico do Estado de São Paulo...

CELEBRAR A GRACA - Miguel Luiz Pascheco - Natalio Albini - Nelson Brorara - Nestor Teixeira - Newton Gerdani de Queiroz - Odaio Luiz D'Avila - Odacyr Luiz Timm - Odon de Lima Borba - Osvaldo da Cunha - Paulo Correa Pual - Paulo de Tarso Salgado - Pasquale Bianchi - Plinio Flor Martins - Rio Grande Tabaco Ltda. - Rita de Castro Nunes - S.A. Moelhos Rio Grandenses - Sylvio Prates Picoli - Tabacos Goldiv S.A. - Telmo Vargas - Trajano Germiniano Pereira - Transportadora Ltda. - Vicente Pereira Rodrigues e Walfur Antonio Weingartner Mariane.

EDUCAÇÃO E CULTURA

CANADÁ OFERECE BOLSAS DE ESTUDOS A BRASILEIROS

A Campanha Nacional de Aperfeiçoamento de Pessoal de Nível Superior (CAPES) recebeu da Embaixada do Canadá a notícia que ora divulga de que o Conselho Canadense (Canada Council) está oferecendo bolsas para estudos no Canadá, no campo das Artes, das Humanidades e das Ciências Sociais...

DIFUSÃO DAS "AULAS DE INGLÊS"



Oitenta funcionários da "Casa Masson" estão fazendo um curso de inglês pelo método "Lázigi", sistema que vem obtendo êxito no ensino daquele idioma. As aulas são ministradas nos próprios escritórios da "Casa Masson" e às suas expensas. Na foto, um aspecto parcial de primeira aula, quando o sr. Sanilton Alves, diretor administrativo do "Instituto Lázigi", lideado pelos professores Loamy e Jaime os apresenta aos novos alunos.

PAVIMENTAÇÃO, BREVE, DOS AEROPORTOS DE BAGÉ, URUGUAIANA E DE CAXIAS

O Departamento Aeroviário do Estado - DAE - órgão da Secretaria dos Transportes abriu edital de concorrência pública para pavimentação dos aeroportos de Bagé, Uruguaiana, Caxias do Sul e prosseguimento de obras no aeroporto Salgado Filho e Pelotas.

SEGUNDA REUNIÃO DE ORGÃOS AEROPORTUARIOS ESTADUAIS. A segunda reunião de órgãos aeroportuários estaduais se reuniu em São Paulo de 13 a 22 de novembro do corrente, com objetivo: a - promover a uniformização das organizações estaduais aeroportuárias existentes...

Formandos de Pelotas visitam obras da CEEE

Há vários anos que a Comissão Estadual de Energia Elétrica vem proporcionando excursões às suas obras a alunos do último ano do Curso de Engenharia de Construção de Máquinas de Pelotas, estabelecimento mantido pelo governo federal...

EXAMES DE ADMISSÃO AO GINÁSIO ATÉ O DIA 30

A Inspeção Seccional de Pelotas, no intuito de esclarecer os interessados lembra que, de acordo com a legislação, estarão abertas nos estabelecimentos de ensino secundário, até 30 do corrente mês, as inscrições aos exames de admissão. Os candidatos deverão procurar os estabelecimentos de sua preferência, munidos da seguinte documentação...

MISSA CAMPAL DO CENTRO ACADÊMICO "ANDRÉ DA ROCHA". Para dar maior expressão ao encerramento da corrente anual de estudos da Faculdade de Direito da U.R.G.S., mandará rezar uma Missa Campal, no Largo fronteiro a Rebóris, no Parque Farrroupilha.

ASSOCIAÇÃO DAS ANTIGAS ALUNAS DO COLÉGIO N. S. DO BOM CONSELHO. "Na próxima sexta-feira, dia 6 do corrente, às 15.30 horas na sua sessão mensal a Associação proporá às suas associadas uma interessante palestra...

CONFERÊNCIA DO PROF. LUIZ PILLA. Amanhã, sexta-feira, terá lugar no Anfiteatro da Faculdade de Filosofia da U.R.G.S., com início às 9 horas da manhã, uma conferência do Prof. Luiz Pilla, diretor daquele estabelecimento de ensino superior, sob o título "Peru e

Senso econômico já predomina no país

A OPA, as Metas, a OPENO e o Plano de Ação são expressões dessa tomada de consciência, afirmou o novo presidente do Conselho N. de Economia

RIO. 4 (Meridional) - O Brasil tomou consciência de seus problemas econômicos, motivo pelo qual se sucedem os planos de economia, afirmou o novo presidente do Conselho Nacional de Economia...

OPERAÇÕES DE AÇÃO - O denominado Plano de Ação do Governador Carvalho Pinto - na região mais desenvolvida do país - enquanto outra vida de mais baixo índice econômico - a Hílija Amazônica - a Spreva realiza uma arrojada experiência da recuperação que vai se integrar, por comunicações terrestres - pela autódromo Rodovia Belém-Brasília - superando a situação de isolamento da maior região do país sujeita a prática comunicação de navegação de cabotagem e de transporte aéreo...

Delegado do IAPM refuta acusações de um marítimo

Ontem publicamos uma nota em que o marítimo João Ennes de Souza apelava ao Delegado Regional do Instituto de Aposentadoria e Pensões dos Marítimos para que solucionasse seu pedido de aposentadoria, que há mais de 6 meses se encontra parado na Delegacia local daquela Autarquia.

Pagamentos de taxas da PM na Av. Farrapos

Comissão de moradores ainda não foi ao Prefeito. Com referência a reunião realizada na Associação Commercial, por moradores da Avenida Farrapos, que não estão satisfeitos com as taxas cobradas pela Prefeitura...

Pagamento dos inativos da V. Férrea, hoje, 5

O pagamento dos inativos da Vição Férrea do Rio Grande do Sul 4.ª Div - 5/11/1958. Os inativos da Vição Férrea serão pagos pela manhã e à tarde no andar térreo do Tesouro, mediante apresentação da carteira de identidade...

Medicamentos etc. DROGARIA MULLER STREB. LICOR DE CACAU XAVIER. Agora com PIPERAZINA.

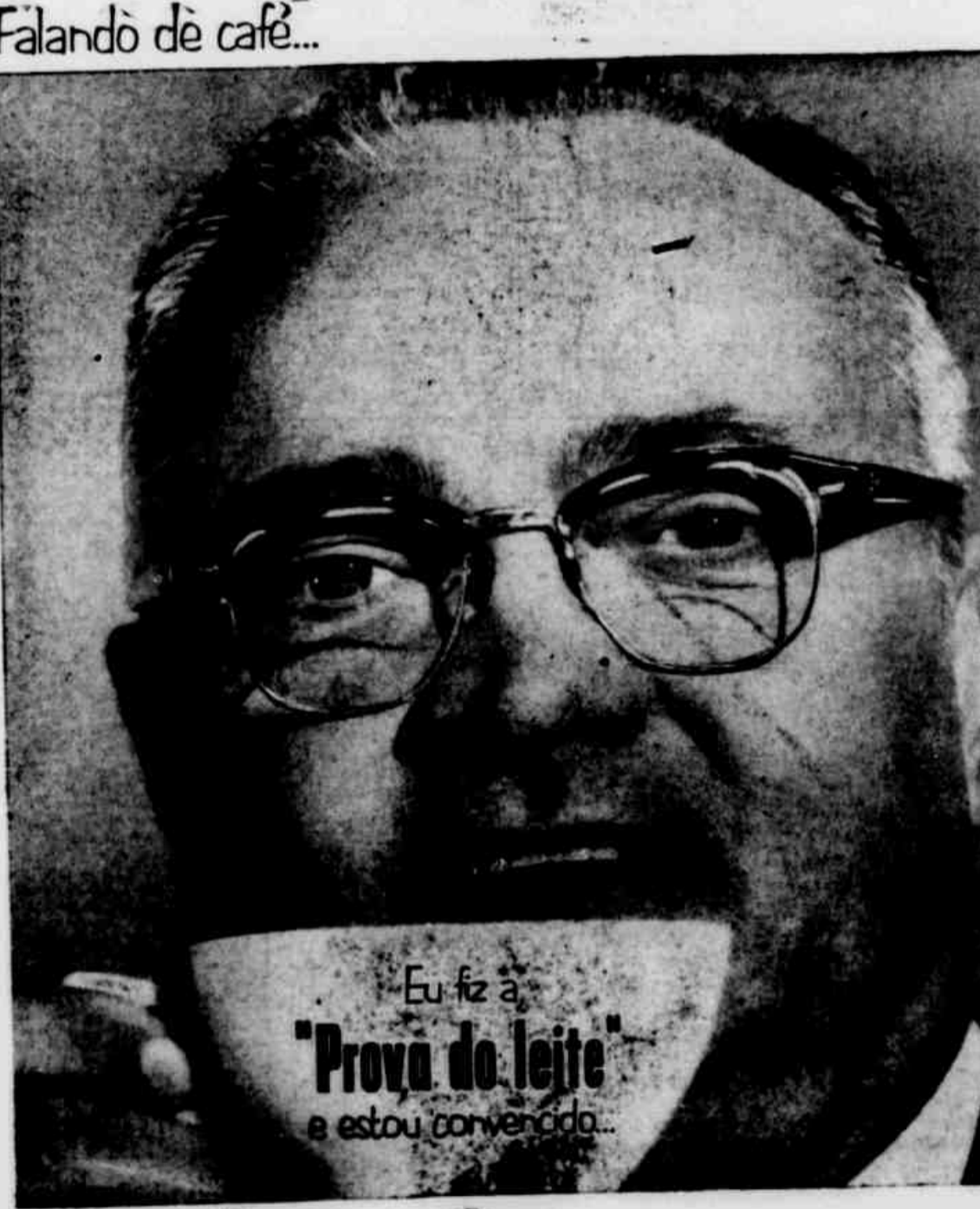

Nescafé-com-leite... que gostoso que é!

SEM DÚVIDA É UMA DELÍCIA!... Nescafé-com-leite é muito mais rico, mais forte e mais saboroso! É evidente: por ser café solúvel, Nescafé é dissolvido diretamente no leite. Nada de água... a água que entra no preparo do café à moda antiga.



Falecimentos

SRA. AMELIA DE MORAES FREITAS

Causou grande pesar no vasto círculo de suas relações o falecimento da sra. Amelia de Moraes Freitas, viúva do sr. Theodoro Pinheiro de Freitas, antigo funcionário do departamento dos Correios e Telégrafos, e proprietária do dr. Flavio Pinheiro de Freitas, médico, das senhoritas Maria de Lourdes e Ugoína Pinheiro de Freitas, funcionárias do LAPI, e da sra. Ivone de Freitas Barcellos, esposa do dr. Paulo David Torres Barcellos, juiz de direito da comarca de Santa Cruz do Sul.

Dona Amelia, que em vida foi um modelo de virtudes cristãs, era decendente direta de Jerônimo Dornelles de Menezes e Vasconcellos, fundador de Porto Alegre e ligada pelo parentesco às velhas famílias dos primeiros povoadores do Rio Grande.

Em intenção de sua alma será rezada uma missa amanhã, sexta-feira, às 18,15 horas, na igreja de Santo Antonio do Pão dos Pobres.

DR. FREDERICO PLASS

No Hospital São Francisco onde se encontrava recolhido, faleceu anteontem pela manhã, o dr. Frederico Plass, antigo engenheiro, diplomado na Alemanha.

O extinto que contava avançada idade e era natural daquela pais, há longos anos maninha seu estabelecimento pastelão no município de Montenegro onde também se dedicava a indústria de cerâmicas.

O dr. Frederico Plass era vastamente relacionado naquele município e desfrutava ali de geral estima, graças a retidão de suas atitudes e à bondade com que costumava a todos tratar.

Casado com a sra. Clara Plass, deixou matrimônio de três filhos, o Eng. Frederico Plass, e o sr. Joaquim Plass, residentes em Montenegro, e a esposa do sr. Anton Myr, ambos residentes na Alemanha.

As cerimônias fúnebres efetuaram-se no mesmo dia à tarde, com crecido acompanhamento, tendo saído o féretro da câmara mortuária "A", daquela hospital, para o Cemitério da Comunidade de São José onde o corpo foi sepultado.

SRA. ISABEL GARCIA ARRUDA

A sociedade de Sant'Ana do Livramento recebeu, com grande pesar, a notícia do falecimento, ali ocorrido, da sra. Isabel Garcia Arruda, esposa do farmacêutico sr. José Arruda, proprietário da farmácia que tem seu nome.

Descendente de tradicional família daquela cidade, de onde era também natural, a extinta, mereceu dos excelentes predicados e da formação religiosa que possuía, aliados estes à honestidade de seu fino trato, desfrutava de dilatado círculo de amizades dentre as quais gozava de alto apreço e foi, por esse motivo, geralmente lamentada a notícia de seu trépasso.

Ficaram a prantear-lhe a morte, além do esposo, seus filhos, drs. José Arruda Filho e Luiz Arruda, também farmacêuticos e ali estabelecidos com laboratório de análises, e seus irmãos, sr. Manoel Prates Garcia, antigo industrialista, e João Prates Garcia, contabilista naquela praça comercial.

D. Isabel que deixa alguns netos, era cunhada do sr. Albino Gontran Arruda, colorista aposentado, de Lajeado, e tia do nosso companheiro de redação, jornalista Clóvis Arruda, sendo ainda aparentada com diversas famílias domiciliadas nesta Capital.

As cerimônias fúnebres foram ali realizadas, com numeroso acompanhamento, tendo saído o féretro da casa mortuária, sita à Praça General Osório, esquina Rivadávia Correa, para o Cemitério da Municipalidade onde o corpo foi inumado.

MISSAS FUNEBRES HOJE

As 8 horas na Igreja N. S. da Conceição pelo 7.º dia do falecimento do dr. Mario Azevedo Silveira.

As 8 horas na Igreja de São José, à sr. Alberto Blas, pelo 1.º aniversário do falecimento da sra. Philomena Rodrigues da Fonseca Seibach.

As 8 horas na capela N. Sra. dos Prazeres pelo 7.º dia do falecimento da sra. Silvia Prates Ricardone.

As 8 horas na Igreja N. Sra. Auxiliadora pelo 7.º dia do falecimento da sra. Ermelinda Almeida Dias, viúva do sr. José Pereira de Mattos.

As 8 horas na Igreja N. Sra. do Rosário pelo 7.º dia do falecimento da sra. Zulmira Morel, ra Mucci.

As 18 horas na Igreja de Santa Teresinha, pela alma do sr. Osmar Antonio de Lima.

AMANHÃ

As 6 horas na Capela N. Sra. Aparecida, à rua Paulino Chaves, 262 (ao lado da Igreja Santo Antonio, no Partenon), pela alma do sr. Bernardina Bernardes Magalhães.

As 18,15 horas na Capela do Santuário de Santo Antonio de Pão dos Pobres pelo 7.º dia do falecimento da sra. Amelia de Moraes Freitas.



**mais robusta!
muito mais útil!**

camioneta

CHEVROLET

forte como um caminhão! - máxima mobilidade para a carga!

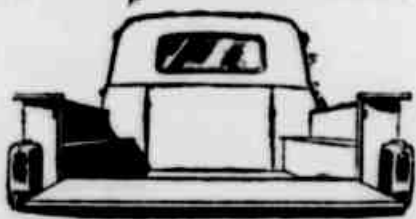

Um verdadeiro caminhão leve! Transporta 733 kg de carga útil! Manobra e estaciona com grande facilidade! Faz mais viagens, transporta mais carga em menos tempo!

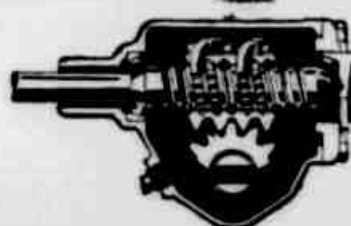

Máxima segurança! Direção com rãca sem fim, caixa de eferas com cremalheira e setor. Freios hidráulicos de comprovada eficiência, nas 4 rodas e freio mecânico manual, para estacionamento.



Chassi reforçado - Para maior estabilidade, a Camioneta Chevrolet é construída com chassi de longarinas e transversinas reforçadas. Marcha suave, graças aos amortecedores telescópicos GM, de dupla-ação, nas 4 rodas.

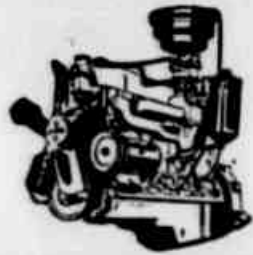

Poderoso motor Chevrolet - 6 cilindros - 142 H.P. - O mais simples e eficiente jamais construído! Potência de sobra para enfrentar qualquer situação. Baixo custo de operação, funcionamento suave e fácil manutenção.

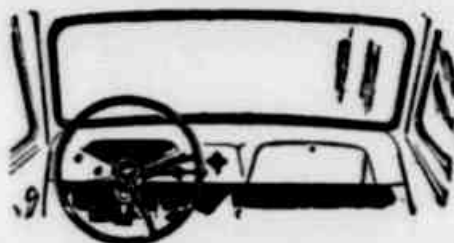

Linhas modernas e elegantes. Ampla visibilidade, fino acabamento e assentos com molejo macio e flexível. Perfeito isolamento contra ruídos e calor.

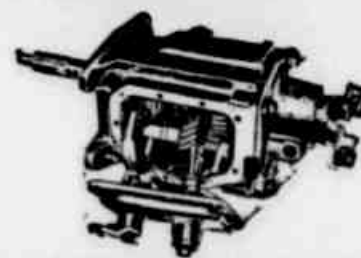

Transmissão Sincronizada! Com 3 velocidades à frente e 1 à ré, do tipo reforçada, para garantir longa duração. Eixo traseiro com diferencial de engrenagens hiperbólicas.

conheça os novos veículos CHEVROLET!



Vendas, peças genuínas e assistência técnica perfeita a cargo de mais de 320 Concessionários Chevrolet autorizados em todo o Brasil, onde V. é servido por técnicos e mecânicos treinados na própria GMBI

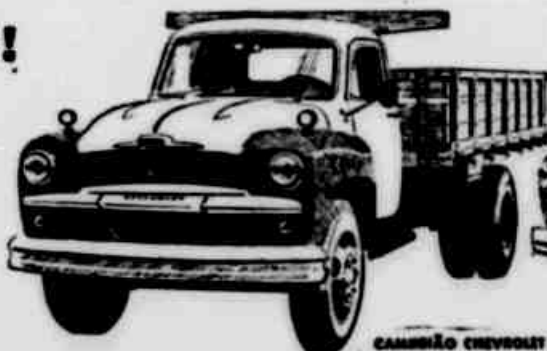

CAMINHÃO CHEVROLET 4.800



CAMIONETA CHEVROLET 3.100

Produtos garantidos pela

GENERAL MOTORS DO BRASIL S.A.

Cigarra - Magazine A Revista Líder

MUNICIPALISTA S/A. • AZEVEDO MOURA-GERTUM S/A. • IMOBILIÁRIA MAUÁ S/A.

oferecem
shopping center
de pôrto alegre
o maior e mais seguro
empreendimento imobiliário
do sul do país.

Contato e informações em
CANTO DO SANTIAGO, 100
A - PORTO ALEGRE, RS

MUNICIPALISTA S. A.
AZEVEDO MOURA GERTUM S. A.
IMOBILIÁRIA MAUÁ S. A.

CINEMA

TEATRO

RÁDIO

ARTES

RONDA

MUDANDO DE BAIRRO... — Mudo, às vezes, de andar em ba... Cada um invoca em mim um estado de espírito...

CENTENÁRIO — Até hoje, choro a mais momento de não ter sido a festa de aniversário da minha mãe...

OUTRO — Por falar em outeiros, há um outeiro aqui na cidade que eu gosto muito...

ZAIRA — O negócio hoje está para aniversário. Por isso, até hoje a festa com muita de festa...

LAURITO — Hoje, por falar a verdade, hoje é dia do Roberto Laurito...

SEGUSTOE PARA HOJE — Vamos fazer uma missão hoje, sem querer perceber que tenha "nhoco, nhoco na mão"...



O Trio Porto Alegre, integrada por Zulmira Rosa Guedes, Carlos de Koberovitch e Jean Jacques Pagnot...

Música de Câmara de Haydn, hoje, pelo Trio Porto Alegre. Realizar-se-á, hoje, um Instituto de Artes...



TURBILHAO DE MELODIAS — Rewa grande entusiasmo entre os admiradores do acordeão e pelo público em geral...

Exposição de gravuras no ICBNA. Anunciada a abertura de uma exposição de gravuras no Instituto Cultural Brasileiro...

CARTAZ DO DIA. A large advertisement for 'Cartaz do Dia' featuring a grid of showtimes and titles for various theaters like Victoria, Imperial, Continente, etc.

Hoje, ballet de Marina Fedossejeva

Hoje, apresentar-se-á no Teatro São Pedro, pela segunda vez no cenário, a bailarina russa...

Amanhã, Maria de Cruz Lopes no T. S. Pedro

Encontra-se em nosso Estado a famosa soprano dramática brasileira Maria de Lourdes Cruz Lopes...

Hoje às 16.05 "É Tarde Demais Para Esquecer"



O CONJUNTO MELODICO DE NORBERTO BALDAUF. Integrado por Flavio Touquinha, Raul Lima, Victor Canella...

NOVELAS

A Rádio Farroupilha anuncia a programação radioteatral para hoje: 16.05 — O preço da tentação...

ROSAMARIA, a magnífica radiatriz da PRIL2



ROSAMARIA, a magnífica radiatriz da PRIL2, interpretará segura dos mais difíceis papéis...

HORA DO GRANJEIRO CONTINUA COM SUCESSO NA FARROUPILHA

De São-Rafael em substituição de um extraordinário programa de rádio de "A Hora do Granjeiro"...

"Marido, Mulher e Fantasma", pelo "Teatro Circulista", no dia 28

A partir da próxima dia 28, no Instituto de Artes, Alameda das Fátimas, apresentará o "Teatro Circulista"...

CP-59 - GRANDE Programação Radiofar-59 ANUNCIA para HOJE!

A large advertisement for CP-59 radio program, listing showtimes (20.05, 20.35, 21.05, 21.35, 22.05) and the participating artists and programs.

Televisor Mullard no Grande Sorteio de Natal

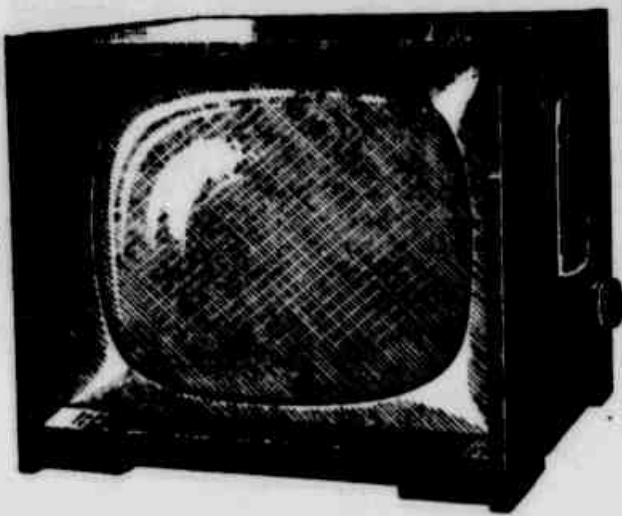

Para o GRANDE SORTEIO DE NATAL do Monumental Concurso DIÁRIO DE NOTÍCIAS haverá um prêmio maravilhoso: um televisor MULLARD.

QUASE NÃO HAVERÁ IMPORTAÇÃO DE ARTIGOS DE NATAL ÊSTE ANO

RIO: grandes estoques sobrados do ano passado e pesadas sobretaxas desencorajam os comerciantes — Castanhas a 90 e nozes a 110 cruzeiros o quilo

RIO, 4 (Meridional) — Poucos artigos foram as firmas que se interessaram, até agora, na importação de artigos de Natal, tais como

castanhas, nozes, avelãs, figos, passas, ameixas etc. São os motivos do desinteresse verificadas nos leilões de divisas realizados recentemente pelo Banco do Brasil: a pesada sobretaxa de Cr\$ 208,10 por dólar, o que irá encarecer consideravelmente as mercadorias e a existência de grandes sobras das importações feitas em 1958.

CASCOLAC a superfície plástica para soalho. APLICADOR AUTORIZADO Empresa Limpadora Gucho Ltda. R. Mol. Floriano, 494 Tel. 7.920

DR. ARNO VON MUEHLEN ADVOGADO. ESCRITÓRIO: Av. Baden, 216, apt. 603 — Tel. 48.5002 — Caixa Postal: 3805 — Endereço Telegráfico: MUEHLEN — RIO DE JANEIRO

Empresa Rex de Transporte Coletivo DIARIAMENTE — TORRES VIA FEDERAL. HORARIO DE INVERNO SAIDAS DE PORTO ALEGRE: às 7,30 horas e às 8,30 horas. HORARIO DE VERAO: às 5,30 horas e às 12,30 horas (direto) e às 13,30 horas.

AGRADECIMENTO E MISSA A Família da sempre lembrada AMELIA DE MORAES FREITAS agradece às manifestações de pesar recebidas dos parentes e amigos e convida-os para a Missa de 7.º dia que será celebrada amanhã, dia 6, sexta-feira, às 18,15 horas na Igreja de Santo Antônio do Pão dos Pobres. Porto Alegre, 5 de novembro de 1959.

CONVITE PARA ENTERRAMENTO Ireno Guerra Flores da Cunha, Anjônio Guerra Flores da Cunha e família, José Bonifácio Flores da Cunha e família Vva. Lourdes Castilhos Flores da Cunha e família, Marco Aurélio Flores da Cunha e família, Flávio Bierbaum e família, Modir Leite de Sousa e família, Ney Damasceno Ferreira e esposa, filhos, netos, genros, netas e bisnetos do Interpeccat. Gen. JOSÉ ANTONIO FLORES DA CUNHA

CONVITE O ESTADO DO RIO GRANDE DO SUL, convocado pelo pesar que lhe vem de causar a morte de seu ilustre filho, o senhor GENERAL FLORES DA CUNHA convoca as autoridades e o povo, gaúchos e brasileiros, para se homenagearem de velório oficial que serão postados, hoje, no Palácio Piratini, às 9 horas da noite, em sessão pública, no Palácio Piratini, em Porto Alegre, 4 de novembro de 1959. Eng.º LEONEL BRIZOLA Governador do Estado

Faleceu o jornalista Domingos Labarthe

Esgotado após longo período de perigosas enfermidades, faleceu em Sant'Ana do Livramento, sábado último, o veterano jornalista Domingos Labarthe, membro de tradicional família daquela cidade fronteiriça, e que há mais de 10 anos era um dos diretores de "A Platéia", jornal que contava com o seu concurso desde sua nova fase, há vinte anos atrás.

Ouçã a RADIO FARROUPILHA Ondas curtas 19 metros — 15.355 kes. Ondas médias 31 metros — 5.770 kes. Ondas média — 600 kes.

ESCRITÓRIO JURÍDICO FISCAL Rua Uruguaia, 287 — 5.º andar — Fone: 9-29-45 Edifício Banco Nacional de Minas Gerais S. A. PORTO ALEGRE — São Genésio do Sul. Dr. JAYME NEUMANN Advogado. Dr. JACQUES NOCCHI Advogado. Dr. MOYSES WASSERMAN Advogado. Dr. JOSE AMORELLI VIANNA Economista

ei!... seu cálice de boa disposição! MAGNESIA FLUIDA DE MURRAY. Imagem de uma mulher e um homem com uma garrafa de Magnesia Fluida.

EXPRESSO FREDERES S. A. LINHA PORTO ALEGRE-PELOTAS. MICRO-ÔNIBUS — FULLMAN — DIRETOS. SAIDAS DIARIAMENTE: às 5,00 horas e 16,00 horas com Torpes, Quilmes e São João às 14,00 horas. VENDA DE PASSAGENS E INFORMAÇÕES

SEJA O "MILIONÁRIO DO AR" do 2º GRANDE CONCURSO REAL. Continue voando pela sua Real. Na ida ou na volta, você ganha um cupão de rota, numerado. Quanto mais cupões você juntar, melhor. Lembra-se: o próximo sorteio será a 12 de dezembro. E depois, você terá nova oportunidade! Você poderá ganhar os 3 milhões de cruzeiros, para comprar o que quiser... concorrendo aos sorteios dos dias 13 e 19 de dezembro, que correspondem ao sorteio da série e do número do cupão que fará de você o "Millionário do Ar"! Para esse sorteio, valem todas as cupões, tanto as verdes como as cor-de-rosa! NOVOS AUTOMÓVEIS DKW VEMAG. CR\$ 3 MILHÕES SÓ PARA VOCÊ. GANHE MAIS! Viagens Super-H, com estada paga de 10 dias para duas pessoas! Viagens de Férias para toda a família com estada paga de 10 dias no Hotel das Cataratas da Foz do Iguaçu. Máquinas de lavar "Westinghouse Laundromat". Relógios Eterna-Matic! — Ao todo 20 milhões em prêmios! Uma promoção dos Agentes Reunidos da REAL. — procure também seu Agente de Turismo

CASTANHA A 90,00 E NOZES A 110,00

BACALHAU, BEBIDAS E AZEITE

ARAZAO SANTA MARIA

PREFEITURA MUNICIPAL DE PÓRTO ALEGRE SECRETARIA MUNICIPAL DA FAZENDA

AVISO Nº 126

IMPOSTOS PREDIAL E TERRITORIAL DE 1957 - 1958 E 1959

Acham-se à disposição dos interessados, no andar térreo do edifício novo da Prefeitura, as guias de 1957 - 1958 e 1959, para pagamento no 1.º prazo, (Redução de 10%) dentro de 15 dias, a contar desta data, referente aos seguintes imóveis:

Table with columns for 'ALTERAÇÃO PREDIAL', 'TERRENOS', and 'TERRENO INCLUSO PREDIAL'. It lists numerous property addresses and their corresponding tax assessment numbers.

Preços dos produtos agrícolas em movimento na última semana

Table showing agricultural product prices. It includes sections for 'MERCADO DA CARNE VERDE', 'MERCADO DO GADO', 'MERCADO DE PRODUTOS PECUARIOS', and 'MERCADO DE PRODUTOS AGRICOLAS'. Prices are listed in Moeda Uruguai and OCU.

COMERCIO INDUSTRIAL NAUTICAO

Table with columns for 'PREÇO DAS MERCADORIAS' and 'Tabela de Preços'. Lists various goods like flour, sugar, and oil with their respective prices.

ASSEGURA A REMATRÍCULA AOS QUE TENHAM INTERROMPIDO OS CURSOS DE APERFEIÇOAMENTO DE SARGENTOS OU EQUIVALENTES

Portaria baixada pelo ministro da Guerra — A matrícula será concedida uma única vez, devendo o candidato satisfazer às condições especificadas nas instruções Reguladoras do CAS — Nova redação à letra "a" do artigo 4.º das Instruções para Admissão à Escola de Saúde do Exército



BRIGADA MILITAR

Votarão os presos que cumprem penas disciplinares na Brigada Os deslocamentos serão às expensas do eleitor, que só não votarão em caso de impedimentos previstos em lei — Recomendação do cel. João Carvalho Carpes.

O titular da pasta da Guerra, sob o número 2.345/1959, baixou a seguinte Portaria: O Ministro de Estado das Negociações da Guerra, considerando a proposta do Estado-Maior do Exército, em Ofício nº 1.279-C-2 de 26 de setembro de 1959, resolve determinar que...

Distrito que tiverem parecer favorável ao EME, serão encaminhadas, após tramitação pela Secretaria do Ministério da Guerra para fins de modelo e descrição, ao Ministério da Guerra...

CIBRAFI - Investimentos Industriais. Subscrição quotas da 'CONTA INDUSTRIAL DE RENDA MENSAL'. Shows a graph of monthly income and a form for subscription details.

Table titled 'RESULTADO OFICIAL DO LEILÃO DE ONTEM' showing various lots for sale, including land, buildings, and equipment, with their respective prices and categories.

COMANDO DO 3º EXERCÍTO BOLETIM INTERNO Nº 34 3ª PARTE Assuntos Gerais e Administrativos ALTERAÇÃO DE OFICIAIS

ABERTAS AS INSCRIÇÕES A MATRÍCULA NA ESCOLA P. DE CADETES DO AR

Prazo até 15 do corrente — Informações e modelos dos documentos necessários poderão ser obtidos no Q 3 da 5ª Zona Aérea (Canoas). Estão abertas até o dia 15 do corrente as inscrições para matrícula na Escola Preparatória de Cadetes do Ar...

Table titled 'CÂMBIO LIVRE' and 'CÂMBIO OFICIAL' showing exchange rates for various currencies and goods as of November 4th.

COMANDO DO 3º EXERCÍTO BOLETIM INTERNO Nº 34 3ª PARTE Assuntos Gerais e Administrativos ALTERAÇÃO DE OFICIAIS

ANUNCIOS ECONOMICOS. A section containing various real estate and business advertisements, including 'AUTOS & ACESSÓRIOS', 'IMOVEIS', 'AUXILIADORA', 'CENTRO', 'FLORESTA', 'BOMFIM', 'CAMINHO DO MEIO', 'OUÇA A Rádio Farroupilha', 'A RAZÃO SANTA MARIA SUCURSAL EM PORTO ALEGRE Edifício CHAVES BARCELOS', 'INDEPENDENCIA', 'PETROPOLIS', 'SÃO JOÃO', 'SAPUCAIA', 'GLORIA', 'PIANOS', and 'PROFISSIONAIS'.

A PEDIDO HARMONIA NA POLÍTICA - TRABALHO NA PREFEITURA - PARA WILSON VARGAS - PARA OCEIRAM CABRAL

OUÇA A Rádio Farroupilha Ondas curtas 19 metros - 500 watts 31 metros - 500 watts 60 metros - 500 watts

A RAZÃO SANTA MARIA SUCURSAL EM PORTO ALEGRE Edifício CHAVES BARCELOS

INDEPENDENCIA TANCREDO OLIVEIRA oferece confortavel apto de frente ao Lido...



Anacleto Vieira dos Santos, quando, com os olhos marejados de lágrimas, palestrava com a nossa reportagem, ontem à noite.

Polícia ijuicense procura identificar e localizar os matadores do mecânico

LUJI, 4 (Pelo telefone) — Foi procedida a necropsia no cadáver do comerciante Armando Gol, que era estabelecido com uma oficina mecânica na rua do Comércio, nesta cidade, que foi raptado e posteriormente assassinado, por dois desconhecidos. O corpo do indiano mecânico foi encontrado num riacho, às proximidades de Ijuí, com a cabeça totalmente estilhaçada. As autoridades policiais estão investigando, ativamente, o bárbaro homicídio.

PROCURADO POR DESCONHECIDOS
Dias atrás, dois desconhecidos, que viajavam num "Ford" verde, conversaram com Ar-

O delegado Marco Aurélio pediu ao chefe de Polícia auxílio para chegar à total elucidação do bárbaro crime — Acredita-se que não se trata de latrocínio e sim de vingança

CICLISTA COLHIDO POR CAMINHÃO
Pedro dos Santos, de 27 anos de idade, branco, brasileiro, solteiro, residente à rua Cel. Mota, sem número, vítima de acidente de trânsito, cêrca das 14 horas de ontem, deu entrada no Hospital de Pronto Socorro, onde ficou internado. A presença dele, além de escoriações, forte comecção cerebral. Pedro dos Santos pedalava sua bicicleta nas proximidades da bomba de gasolina existente na Calçada de São João, quando foi colhido por um caminhão de placas 10-12-30, dirigido pelo motorista Fernando Francisco da Costa, residente em Cachoeirinha. Ao se aproximarem, os veículos colidiram. A ocorrência foi registrada no H. P. S. pelo agente de trânsito Clóvis Ely.

P. Alegre, paraíso dos ladrões: nada menos de seis arrombamentos por dia

Camioneiro vítima de uma vigarice: entregou 6.500

Medidas Policiais em Relação às Atividades Político-Partidárias

VITIMA DE BRUTAL ATENTADO FOI RECOLHIDA À SANTA CASA

FUNCIONÁRIOS DO ESTADO, SEM HABILITAÇÃO, DIRIGEM VEÍCULOS

Delegacia de Capturas Continua sua Tarefa "Desmancha-Prazeres"

DAS 14 TESTEMUNHAS ARROLADAS POR TENÓRIO APENAS 2 SE APRESENTARAM PARA DEPÔR EM JUÍZO

A PEDIDO Esclarecimento

Desejo esclarecer ao eleitorado, Porto Alegre, que abandonei a campanha do Sr. Loureiro da Silva, candidato do P.L. para voltar as hostes de meu Partido, o Partido Trabalhista Brasileiro, e não abandonar o candidato banqueiro que escarcear ao digno eleitorado P. Alegre e ao povo em geral, que as acusações que fiz ao digno chefe de polícia Dr. Henrique Henquin, e ao Dep. Sereno Chaise, bem como ao meu primo Dourival Carlos Loureiro, não são verdadeiras, pois, encontravam-se em situação difícil e mediante o pagamento que me fizeram para pagar estas pessoas, impensadamente aceitei ofertas em dinheiro para fazer tais acusações.

Camioneiro vítima de uma vigarice: entregou 6.500

Compreendi a Polícia, ontem, o motorista Aurélio Padellini, residente em Santa Catarina, a fim de registrar queixa de uma vigarice de que foi vítima. Declarou o mesmo que se encontrava com seu caminhão, na av. Mauá, quando se aproximou de um prédio que não conhecia, e que contrariou o transporte de 150 sacos de arroz. O motorista, sem de na, da desconfiar, aceitou o "negocio", dirigindo-se ambos para a casa do Pórtio. Nas cercanias de um dos armazéns, onde dizia estar a carga, o homem entrou para a seguir voltar e pedir a Aurélio a importância de 6.125 cruzeiros, que se destinavam ao frete. Aurélio declarou, impensadamente, que seria pago ao fim do mês, sem de nada desconfiar, o chefe do caminhão deu o dinheiro. O vigarista entrou por um portão e não mais regressou. So após muitos minutos de espera inútil, a que o homem se deu conta de que cairia numa vigarice, dirigindo-se, então, ao Departamento de Polícia Civil, onde registrou queixa.

Ainda não foi nomeado o síndico de S. Prync

Ainda não foi nomeado o síndico da falência de S. Prync e Cia. Ltda. Como noticiamos, o dr. Charles Edgar Tweedie encontra-se em Santo Antônio da Patrulha, na qualidade de juiz eleitoral, de onde se retornará em 12 do corrente. Seu substituto habitual por sua vez, o dr. Alcides da Silva, está no Rio de Janeiro. A 2ª Vara encontra-se, há alguns dias sem titular, não podendo ser tomado o portante qualquer deliberação que dê andamento ao processo.

IOFISCAL é o fortificante indicado para as crianças em idade escolar. Comece a dar IOFISCAL ao seu filho IMEDIATAMENTE.

A DIFERENÇA ENTRE EVA E EMA NÃO FOI APENAS POR UMA LETRA

Chegaram às vias de fato por questões ligadas à remessa de cartas anônimas — O caso foi parar na 2ª Delegacia de Polícia.

As 19.30 horas de ontem, na rua Marechal Dias, defronte ao prédio no 1.341, originou-se (formidável "surrufo", que teve, como principais protagonistas, as srzas. Eva dos Santos, brasileira, branca, casada, com 36 anos de idade, residente, naquela artéria, no 1.231; e Ema Bueno, brasileira, branca, com 31 anos de idade, moradora em frente ao prédio em que se deu o "surrufo". Na 2ª Delegacia de Polícia, para onde foram conduzidas, (lucros constatados segundo declarações de ambas) que, suas respectivas cartas anônimas, que foram recebidas durante os dias, reuniram-se a serem lidas e a serem encaminhadas, assim como stendas o membro de sua família, em especial suas filhas. Subseqüentemente, que a remessa de tais cartas era Ema Bueno, a srza. Eva foi até a residência da mesma, a fim de tomar satisfações, dona Ema, que não é de "brinquete", e querendo demonstrar que apesar de sua idade aparente (uma forma "falsa", se via) se não é fato, arredando o dia, Eva que, na oportunidade reagiu à altura. As duas mulheres, apresentando sinais da luta pelo rosto, foram conduzidas à 2ª Delegacia, onde foi instaurado inquérito.

A RAZÃO SANTA MARIA SUCURSAL EM PORTO ALEGRE Edifício CHAVES BARCELOS

A nova fase da "Novela de Sacopá"

DAS 14 TESTEMUNHAS ARROLADAS POR TENÓRIO APENAS 2 SE APRESENTARAM PARA DEPÔR EM JUÍZO

Júlio Amâncio dos Santos e João Lacerda, limitaram-se a confirmar depoimentos já divulgados pela imprensa — Marcada a próxima audiência para o dia 9 do corrente

Fraturou a coluna vertebral no trabalho e vive na mais completa miséria com a família

Dezenove dias depois do acidente sofrido, foi dado por curado — Moveu ação contra o IAPI, teve ganho de causa, mas continua vendo a esposa e duas filhas sem alimentos e roupas, porque os advogados daquela autarquia apelaram da sentença — Apelo à generosidade do povo porto-alegrense

balhando com serrote de pedreiro, num prédio em construção no Passo da Mangueira, de propriedade da firma Renner, e quando rubia com um balde de massa às costas, este bateu numa viga do telhado, esta desprendeu-se e foi cair em cima dele, determinando-lhe a fratura da espinha dorsal. Era, então, sua empregadora, a firma Armando E. Carlson. A companhia de seguros pagou os salários e a hospitalização, durante 19 dias, e depois foi ele dado como curado.

Quando Anacleto que no dia 20 do março de 1958, estava tra-

Medidas Policiais em Relação às Atividades Político-Partidárias

O dr. Nazário Leitão dos Santos, chefe de Polícia do Estado, vem de baixar a seguir ordens de serviço, com relação às atividades político-partidárias, em que tomou o número 5.59. — O Chefe de Polícia, no uso de suas atribuições nº 4/23, de 9 de setembro de 1958, visando a adoção de medidas para a manutenção da ordem pública e de um ambiente de segurança, que possibilitem o normal desenvolvimento das atividades político-partidárias e dos trabalhos eleitorais.

- DETERMINA AS AUTORIDADES POLICIAIS:**
- 1) — Manter íntimo e permanente entendimento com os srs. Juizes Eleitorais, prestando-lhes todo o auxílio solicitado;
 - 2) — Procurar contato com as agremiações partidárias, assegurando-lhes os direitos de propaganda e reuniões congregadas em lei;
 - 3) — Fazer o policiamento dos comícios e demais reuniões de caráter político garantindo a livre manifestação dos cidadãos;
 - 4) — Colibir passadas e desfiles, aliás não autorizados em lei, em razão dos excessos que podem causar;
 - 5) — Impedir sejam servidos bebidas alcoólicas em estabelecimentos frequentados ao público — cafés, bares, restaurantes, etc., nos dias 7, 8 e 9 do corrente mês;
 - 6) — Proibir o porte de armas nos dias acima mencionados;
 - 7) — Tomar, ainda, quaisquer medidas julgadas oportunas, a fim de assegurar as garantias eleitorais específicas, de lei em vigor.

um mundo de bem-estar com **Hotpoint** no seu lar

- LINHAS MODERNAS
- MAIOR APROPRIAÇÃO
- ESPAÇO CONSERVADOR
- RUAS E PAVIMENTOS PRAIEIRAS DE ALTO NÍVEL AVALIADOS

De refrigeradores Hotpoint em quantos por 5 anos!

Distribuidores MESBLA S/A
COMO PRÊMIO NO FIM DO ANO DO MONUMENTAL CONCURSO DIÁRIO DE NOTÍCIAS SERA SORTEADO UM LINDO REFRIGERADOR HOTPOINT

Ofício da Associação dos Motoristas Servidores do Estado ao governador, protestando contra o uso e abuso dos veículos oficiais por parte de funcionários (inclusive graduados)

Sobre o uso e abuso dos carros oficiais por funcionários não habilitados para dirigir, a ARMOSE encaminhou o seguinte ofício ao Governador do Estado:

"Pórtio Alegre, 4 de novembro de 1959.

Exmo. Sr. Governador do Estado, D. D. Eag. Leonel de Moura Brizola.

Portando o sentimento geral, que era estra entre os motoristas funcionários públicos estaduais, vem, muito respeitosamente, esta Associação Beneficente dos Motoristas Servidores e presença de Vossa Excelência, expor a que, cada vez com maior frequência, tem ocorrido em várias das Repartições do Estado.

Funcionários não motoristas, sem uso dos carros oficiais, dirigindo-os eles próprios. E assim que os motoristas, cuja função específica é a de dirigir os veículos oficiais, ficam encostados às respectivas repartições, à espera de que lhes seja dada uma oportunidade de exercerem as suas funções. Essa situação, tem criado em muitos dos motoristas, com prejuízo para o próprio Estado um natural desânimo para o bem e serviço de seus mestres, que compreende entre outras coisas a conservação e apresentação do veículo sob suas guardas, pois que tem seu zelo desanimado, pela falta de cuidados daqueles que querem latentar com seus carros de propriedade do Estado e aos quais, faltam os senso de responsabilidade profissional e mesmo funcional, relegando aos motoristas, tão somente, a con-

Delegacia de Capturas Continua sua Tarefa "Desmancha-Prazeres"

reclusão, pedido de prisão da comarca de Canoas; Adão dos Santos, mais conhecido por "Adão da Honrada", também foragido da Penitenciária Industrial; Luiz Costa Bernini, alcunçado por "Cara Cortada", outro foragido da P.I. Oscar Guilherme Costa preso em Pelotas, por estar condenado a quatro anos e cinco meses de reclusão; Lourenço Camarata, condenado a 3 meses e cinco dias de detenção; Esmeralda Rorha, condenada a 3 meses de reclusão; Manoel Rocha condenado a um ano e seis me-

Delegacia de Capturas Continua sua Tarefa "Desmancha-Prazeres"

As turmas chefiadas pelos delegados Atos Maiolino e Adalberto Coimbra, "não dorme e nem brinca em serviço" — Mulher condenada teve crise de nervos quando foi presa

reclusão, pedido de prisão da comarca de Canoas; Adão dos Santos, mais conhecido por "Adão da Honrada", também foragido da Penitenciária Industrial; Luiz Costa Bernini, alcunçado por "Cara Cortada", outro foragido da P.I. Oscar Guilherme Costa preso em Pelotas, por estar condenado a quatro anos e cinco meses de reclusão; Lourenço Camarata, condenado a 3 meses e cinco dias de detenção; Esmeralda Rorha, condenada a 3 meses de reclusão; Manoel Rocha condenado a um ano e seis me-

A nova fase da "Novela de Sacopá"

DAS 14 TESTEMUNHAS ARROLADAS POR TENÓRIO APENAS 2 SE APRESENTARAM PARA DEPÔR EM JUÍZO

Júlio Amâncio dos Santos e João Lacerda, limitaram-se a confirmar depoimentos já divulgados pela imprensa — Marcada a próxima audiência para o dia 9 do corrente

baselecorpus" ali mistepto em favor de Juvenino Galvão da Silva o homem que está sendo acusado pelo deputado Tenório Cavalcanti, como o autor do famoso "Crime do Sacopá" — atualmente preso no xafre da cidade de Aracatuba (Estado de S. Paulo) à disposição da Justiça do Estado de Paraíba, em cujo município de Arca assassinou um homem e tentou contra a vida de deputado Luiz Brenzaver.

Juvenino, alegando uma série de pretensas qualidades pessoais, querendo recuperar sua liberdade, a fim de poder se defender, solto dos crimes que lhe imputam. Seu "habeas corpus" deverá ser examinado em uma das próximas sessões do tribunal pleno do STF.

REVIRAVOLTA: SERÁ NO MÉXICO O III CAMPEONATO PAN-AMERICANO

SAO JOSE DA COSTA RICA, 4 (UPI) — Em vista das dificuldades financeiras encontradas e, principalmente, pelo fato de não ser possível a conclusão do novo Estádio para a prática do futebol, os integrantes do Comitê organizador do III Campeonato Pan-Americano de Futebol resolveram abrir mão do direito de realizar o referido certame.

Em vista desta resolução, caberá ao México o direito de patrocinar o certame, visto que estava inscrito como primeiro suplente, desde a última reunião dos representantes de todos os países interessados no campeonato.

Foguinho: "Qualquer técnico com Teté como supervisor terá meio caminho andado"

"Teté será o Supervisor e Foguinho o Técnico da seleção que representará o Brasil no III Pan-Americano", esta a notícia que veio do Rio e que está repercutindo como uma "bomba" nos meios esportivos. A respeito disso procuramos ouvir a palavra de Osvaldo Rolla, que disse-nos:

— "Não sei se vou ser convidado, mas uma coisa quero frisar: qualquer que for o técnico, tendo como supervisor um homem da capacidade e experiência de Teté, terá meio caminho andado. Ele é um homem que conhece o assunto e será de grande valia para uma seleção como supervisor."

Teté: "Não estou em condições de julgar esta nova Fórmula"

Colhida a palavra do treinador Osvaldo Rolla, procuramos também, auscultar a opinião de Francisco Duarte Junior, o técnico campeão Pan-Americano que, desta feita, está sendo visado para Supervisor da Seleção Gaúcha que representará o Brasil no próximo certame.

No Passo da Areia, enquanto orientava o time coletivo do São José, assim falou Teté ao nosso reporter:

"Sinceramente não posso responder, agora, a sua pergunta, se aceitarei o cargo. Foi uma surpresa e ainda nem pensei na resposta que vou dar, pois é um caso bastante delicado."

— "Que acha você desta nova modalidade, pois da outra vez foi apenas o treinador?"

— "Não cabe a mim responder — disse Teté — pois não estou em condições de julgar esta nova fórmula. Dela podem falar muitos melhor que eu a criaram. A mim cabe executá-la, ou não, juntamente com o sr. Osvaldo Rolla."

— "Finalmente, que acha da indicação de Foguinho, para treinador da seleção?"

— "Sempre tenho dito que o fator principal de nossa vitória foi o espírito de equipe que imperou naquela seleção. Havendo novamente organização e elevado espírito de compreensão, considero os técnicos, atualmente em exercício no futebol gaúcho, capacitados a repetir a façanha, notadamente Foguinho, a quem considero, como treinador, uma das mais brilhantes expressões do 'soccer' gaúcho."



Aneron: "Os nomes apontados são competentes e estarão na linha dos que deverei indicar à CBD"

A notícia por nós divulgada de absoluta prioridade de que o Conselho Técnico de Desportos do Conselho Brasileiro de Desportos indicará os técnicos Francisco Duarte Junior (Supervisor) e Osvaldo Rolla (Treinador) para a seleção brasileira que irá ao Pan-Americano — causou excelente repercussão nos meios esportivos locais.

Aliás, esperava-se mesmo essa atitude dos aficionados gaúchos, pois os indicados são homens de comprovado valor técnico e moral, conquistados brilhantemente em longos anos de trabalhos constantes, estando ambos, portanto, em condições de dirigir no aspecto técnico a seleção gaúcha que vestirá a camiseta da CBD no Terceiro Campeonato Pan-Americano.

Francisco Duarte Junior foi o grande condutor da equipe que triunfou galhardamente em México City, enquanto que Osvaldo Rolla (também conhecido desde lá como 'Foguinho') desde as quadras do Grêmio P. Alemão, vem se impondo como um dos mais capazes e argutos técnicos do Sul. Conquistou três títulos e marcha com notável positividade em relação ao tetracampeonato metropolitano e ainda no magno certame brasileiro da "Taça Brasil".

E por isto afirmamos que a opinião pública esportiva do Rio Grande do Sul, recebendo com geral simpatia e satisfação a notícia que nos chegou do Rio, restava somente a indicação da dupla Teté-Foguinho — fez justiça a essas duas veteranas desportistas.

A PALAVRA DO PRESIDENTE ANERON

Tendo em vista a acolhida simpática fomentada pelo Aneron Cordeiro de Oliveira, presidente da FRGF, sobre a indicação da CBD, disse-nos:

"Tomel conhecimento do noticiário vindo do Rio de Janeiro sobre a escolha dos elementos que constituirão a equipe de trabalho para o Pan-Americano."

Não deixa de ser uma boa notícia. Entretanto, a bem da verdade, ainda não vi os nomes para a apreciação do Conselho Técnico da CBD.

Os nomes apontados são valiosos, competentes e estarão na linha dos que deverei indicar, mas vai uma diferença um pouco longa entre pretensão e o que realmente vai acontecer ou aquela nomeação para esta ou aquela posição na equipe de trabalho com a indicação certa e positiva para os cargos apontados.

Quando estive no Rio de Janeiro, tratando do assunto, deixei assentado com o sr. João Havelange, presidente da Confederação Brasileira de Desportos, que somente iniciaria a escolha dos elementos que integrariam a delegação após o seu regresso ao Rio de Janeiro, o que, segundo me consta, só se dará dia 4 do corrente. Como se vê, coerente com o que ficou acertado, só depois de minha ida, novamente ao Rio, indicarei os nomes.

É certo que entre eles estarão os nomes apontados, visto serem capacitados de honrarem qualquer empreendimento.

Nada mais tenho a acrescentar às minhas declarações anteriores.

Colhida a palavra do treinador Osvaldo Rolla, procuramos também, auscultar a opinião de Francisco Duarte Junior, o técnico campeão Pan-Americano que, desta feita, está sendo visado para Supervisor da Seleção Gaúcha que representará o Brasil no próximo certame.

No Passo da Areia, enquanto orientava o time coletivo do São José, assim falou Teté ao nosso reporter:

"Sinceramente não posso responder, agora, a sua pergunta, se aceitarei o cargo. Foi uma surpresa e ainda nem pensei na resposta que vou dar, pois é um caso bastante delicado."

— "Que acha você desta nova modalidade, pois da outra vez foi apenas o treinador?"

— "Não cabe a mim responder — disse Teté — pois não estou em condições de julgar esta nova fórmula. Dela podem falar muitos melhor que eu a criaram. A mim cabe executá-la, ou não, juntamente com o sr. Osvaldo Rolla."

— "Finalmente, que acha da indicação de Foguinho, para treinador da seleção?"

— "Sempre tenho dito que o fator principal de nossa vitória foi o espírito de equipe que imperou naquela seleção. Havendo novamente organização e elevado espírito de compreensão, considero os técnicos, atualmente em exercício no futebol gaúcho, capacitados a repetir a façanha, notadamente Foguinho, a quem considero, como treinador, uma das mais brilhantes expressões do 'soccer' gaúcho."

Aneron mastrotaite surpreendido com o "furo" do DIÁRIO de ontem, sobre a escolha de Foguinho e Teté para organizarem a seleção que irá ao Pan-Americano. "O dia, portanto, que ambos de fato estão entre os que para aquelas funções serão por ele indicados à C. B. D."

Foguinho satisfeito com as novas modificações no time



"Grêmio fazendo 2 gols ganha qualquer partida e marcando 1 não perde mais"

Era a primeira vez que iríamos conversar com Osvaldo Rolla demoradamente. Tomamos o elevador do Edifício Krahe e chegamos ao 4.º andar. Confessamos que nossa impressão era que Osvaldo Rolla fosse rápido em suas respostas, não se estendendo no assunto.

Ao entrarmos em sua alfândega fomos recebidos gentilmente por Foguinho trabalhava caprichosamente e a palestra foi entabulada. O serviço não foi deixado de lado, mas todos os assuntos foram abordados longamente e com aquela franqueza que norteia todos os atos e palavras deste grande treinador que é Osvaldo Rolla, homem amável, sincero, conhecedor profundo do futebol e que sabe conseguir a simpatia daqueles com que vive, longe de qualquer clubismo.

"MODIFICAÇÕES TRARÃO BENEFÍCIO"

Após o "hom-dia" e a pergunta de como ia passando, tivemos de resposta de Foguinho. — "Dai início ao assunto. — E o Grêmio, "seu" Rolla?"

— "Está bem. Com as novas modificações introduzidas no último treino, creio que a

equipe renderá muito mais. Com as alterações feitas na intermediação, passando Elton para centro-médio, creio que haverá melhoria de produção. Aquela "menino", o Sergio, é um excelente jogador, mas ainda não tem experiência necessária. Elton possui mais cancha."

— "E o ataque?"

— "O treino de ontem foi bom. Todos treinaram com apetite e Milton como ponteiro deixou-me impressionado. Parece conhecer bem aquela posição e isto é um alento para mim, já que ultimamente os nossos ponteiros vêm sendo o ponto fraco na equipe."

"RUDIMAR É UM GRANDE JOGADOR"

Não houve pergunta mas Foguinho passou a falar sobre um jogador: "O Rudimar é um excelente jogador, fenomenal mesmo. Tecnicamente é superior a Milton na meia esquerda."

Enquanto de dez jogadas Rudimar acertava 8, Milton no máximo consegue levar vantagem em 4. No entanto, frizo que os dois são excelentes craques.

Foguinho abre uma gaveta e mostra o relatório que uma carta recebida de um torcedor e comenta: "O Rudimar é um jogador que não tinha apoio da torcida. Recebeu muitas críticas e nas anteriores as críticas a esse jogador eram constantes e jamais pareciam nas formações de ataque que os missivistas enviavam. Agora o senhor vê, apontando o ataque da carta) ninguém deixa de incluí-lo. Esse moço faz o que nem o Jair do Santos consegue. Dribla para os dois lados, enquanto o Jair só sai por um (Foguinho explica com um jogo de corpo). Ele precisa o apoio e o alento de nossa torcida e poderá render muito mais."

— "E o Juarez, "seu" Rolla?"

— "É um jogador imprevisível, pois como debravador não temos outro. A prova do que digo é que já decidiu

"Rudimar é superior a Milton na meia esquerda" — "Juarez é imprecindível" — "Esta nova constiuição da equipe será mantida" — "Campeonato: temos mais chances que os outros" — "Taça Brasil: chances quase iguais" — Reportagem de Elyc NUNES

— "Os dois são ótimos jogadores, um com boa colocação e tarimba que é Germinaro, e o outro com mais elasticidade e também com muitos conhecimentos. Henrique vem jogando muito bem e as estatísticas provam isso."

"GRÊMIO FAZENDO DOIS TENTOS GANHA O JOGO E MARCANDO UM NÃO PERDE"

O assunto voltou ao ataque tricolor, ultimamente com pouca produção, e Foguinho analisou:

— "O Grêmio fazendo dois tentos ganha qualquer jogo e marcando um não perde mais, só pode empatar. Nossa defesa é muito firme e joga com confiança. Agora, quando não fazemos nenhum tento, estamos arriscando perder o prêmio como foi contra o Flamengo. Tudo depende da atuação do ataque."

Nós, na minha opinião, só tivemos um cotejo difícil até agora e foi contra o Almirante em São Leopoldo. Quando terminou o jogo fiquei satisfeito, pois o empate, pois fomos nitidamente dominados todo um tempo. Esse foi o empate mais difícil para o Grêmio."

"CAMPEONATO: TEMOS MAIS CHANCES QUE OS OUTROS"

— "E o campeonato metropolitano?"

— "Somos nós que temos mais chances para conquistar o título, pois levamos uma diferença de três pontos na frente de nossos capacitados adversários. Não há dúvida que o cerame criou novo colorido e muita coisa deverá acontecer."

— "Você manterá esta equipe para o próximo jogo?"

— "Sim, manterei a equipe que jogar contra o Florianópolis, sábado. Tenho alguns jogadores lesionados, mas se tu do correr bem poderei ficar mais tranquilo com esse quadro."

"TAÇA BRASIL: CHANCES QUASE IGUAIS"

E a Taça Brasil, "seu" Rolla?

— "Temos chances, ainda mais com o sortido. Lá será um jogo difícil. O Santos, em seu recitativo, é quase imbatível. Fora daqui, conforme tenho notado, 50% de produção. Poderemos conquistar mais esse título."

— "A equipe para os jogos com o Santos sofrerá alterações?"

— "Não acredito, a não ser que haja lesão. Esperamos obter um bom resultado em Santos com essa equipe que jogará sábado. Cardoso será o centro-avante, pois poderá substituí-lo, se não andar bem, pelo Juarez, que até lá estará bem."



FAGUNDES DE MELO CANDIDATO DOS RUBRCS PARA O ANO DE 60

Embora o sr. Frederico de Almeida Ballvé não tenha se definido se aceita ou não sua reeleição para presidente do Internacional já surgiu um nome. Trata-se do sr. Fagundes de Melo, que conta com apoio de inúmeros conselheiros da agremiação esportiva.

APRONTA HOJE O GRÊMIO

No Estádio Olímpico, o técnico Osvaldo Rolla ministrará hoje mais um ensaio de conjunto aos seus pupilos, tendo em vista o embate com o Florianópolis na tarde de sábado. Nessa oportunidade, o preparador definirá oficialmente o quadro tricampeão para o referido "match".

O CRUZEIRO IRÁ A SANTA CATARINA

A diretoria do Cruzeiro con testando convite que lhe foi enviado para que os estrelados realizem duas vitórias em Santa Catarina, vem de aceitar. As datas propostas foram de 28 e 29 do corrente. Resta agora a confirmação, ficando indicando que os embates sairão mesmo.

AIMORÉ INCLINADO EM IR PARA A PRAIA

Os melhores do Aimoré, sobretudo a direção técnica, estão inclinados em conduzir o plantel "indio" para uma Praia de Mar. Com isso, os craques leopoldenses recuperariam as energias para os jogos finais do certame.

O SANTOS INDICOU GAMA MALCHER, MAS É ILEGAL DE ACORDO COM A LEI

Exatamente como sucedeu com o Atlético Mineiro, agora o Santos vem de indicar o Juarez carioca Gama Malcher para a condução do primeiro embate. Ao que apuramos o Grêmio não concordará com a regulamentação, em Santos será um juiz gaúcho e em São Paulo um juiz paulista.

Foguinho falou ontem com a franqueza que o caracteriza à reportagem do DIÁRIO e disse estar plenamente satisfeito com sua equipe e com as modificações introduzidas, que corresponderam plenamente no último coletivo.

"O Santos terá que jogar na Taça Brasil na época prevista: o Vasco da Gama não permitirá adiamento"

Publica o "Jornal dos Sports" em sua edição de ontem, na seção "Câmera" assinada por Luiz Bayer, a seguinte notícia:

"Criou-se 'impasse' quanto a estreia do Santos na Taça "Brasil". O regulamento muito claro determina que os dois jogos pelas semifinais sejam decididos até o último dia de novembro. O Santos alega impossibilidade de enfrentar o Grêmio este mês e isso ameaça criar um caso de renúncia, porque a insistência do Santos a

zular dos regulamentos, importará na sua desclassificação, a menos que o irreverente presidente da Federação Paulista de Futebol, habituado a conseguir as coisas na C. B. D. mesmo contra a lei, consiga outra vez fazer sentir a sua influência que é, aliás, surpreendentemente forte. O que podemos assegurar é que o Vasco, interessado direito no assunto, exige o respeito da lei.

Sobre esse assunto, falamos ontem a noite pelo telefone com o sr. João Medrad

Taça Brasil: Santos propõe dias 24 deste mês e 6 de dezembro

A despeito das declarações do desportista Abraham Bruno Finheira, publicadas em outro local desta seção, podemos afirmar que a alta direção do Grêmio Western recebeu um "Western" do Santos Futebol Clube, no qual o campeão paulista propõe as datas de 29 de novembro e 6 de dezembro próximos para a realização dos jogos pela Taça Brasil.

Podemos antecipar, ainda, que o Grêmio já se dirigiu ao Professor Telesforo Frazão de Lima, que se encontra no Rio, comunicando-lhe sua negativa ao que lhe foi proposto, pois en

tende-se o Vasco da Gama tem bem em mente assim que os jogos entre o Grêmio e o Santos terão, de acordo com o Regulamento, de serem efetuados no mês de novembro.

O Grêmio só não concorda com as datas propostas, pois Santos por uma questão de coerência e mesmo de Regulamento não pode aceitar as mesmas não deixam de também atender aos interesses do tricampeão brasileiro que se a CBD concordar em tanto aquelas datas, embora contrariando o seu próprio Regulamento, o Grêmio não protestará.

— "Rudimar é superior a Milton na meia esquerda" — "Juarez é imprecindível" — "Esta nova constiuição da equipe será mantida" — "Campeonato: temos mais chances que os outros" — "Taça Brasil: chances quase iguais" — Reportagem de Elyc NUNES

E. C. Bahia será o adversário do Vasco da Gama

SALVADOR, 3 — No jogo realizado esta noite nesta capital, pela disputa da "Copa Brasil", o Esporte Clube Bahia venceu o Esporte Clube Recife pela contagem de 2x0. Com esta vitória o clube baiano ficou classificado para jogar com o Vasco da Gama no Rio, na semifinal.

No primeiro jogo, em Salvador, o Esporte Clube Bahia venceu o Esporte Clube Bahia por 3x2, sendo que domingo último foi derrotado, em segundo jogo, por 6x0.

Hoje quando disputava a melhor das 3 vezes o Esporte Clube Recife, conquistando a "Copa Norte" e classificou-se para a semifinal, devendo enfrentar o Vasco, nesta capital.

Conforme o DIÁRIO DE NOTÍCIAS divulgou, ontem, com absoluta prioridade e louvado em acontecimentos que se precipitam de maneira avassaladora, José Francisco Duarte Jr., "Teté", será o Supervisor e Osvaldo Rolla, "Foguinho", será o Técnico da seleção gaúcha que representará o futebol do Brasil no III Campeonato Pan-Americano, que notadamente será disputado em México City.

Muitos podem acreditar que estamos forçando uma situação, mas podemos afirmar que esse será o epíteto da questão da escolha do Supervisor e do Técnico para a nossa representação. E confessamos, de público e raso, que tal epíteto nos satisfaz plenamente e acreditamos que o mesmo sucederá com a grande maioria dos desportistas do Rio Grande do Sul, dormente, daqueles que desejam ver o nosso futebol prestigiado, como aliás o foi no Pan-Americano passado, quando trouzemos para o Brasil, sob a batuta de Teté, o honroso título de bicampeões daquele magnífico certame.

Dizer das credenciais de Teté para o cargo de Supervisor da nossa seleção, será o mesmo que "chover no molhado", pois que elas existem em abundância e, por serem elas existentes, estão no conhecimento de todos. Possui ele mais de 30 anos de profícuo atividade no nosso futebol, com vários títulos, inclusive o de supervisor de todas as equipes que dirige.

E Foguinho. Bem, Foguinho é a maior revelação como técnico dos últimos tempos. Iniciou sua carreira no Cruzeiro, tendo inclusive excursionado

à Europa, oportunidade em que realizou uma façanha elogiada em todo o país, chegando a empatar, em plena Espanha, com o Jamostissimo Real Madrid. Em cinco anos de técnico do Grêmio, conseguiu três títulos da cidade e do Estado e encaminhou para a quarta conquista. É um homem franco, leal e, sobretudo, trabalhador. Características, aliás, que sempre o acompanharam como futebolista. Melhor capitão que Foguinho nunca houve, quer no Grêmio, clube que defendeu por mais de uma década, quer nas seleções gaúchas, das quais foi figura obrigatória em suas épocas.

Muitos podem entender que a "mistura" de Foguinho com Teté não surge boa, já que um sempre foi ligado ao Grêmio e outro ao Internacional. Teis Grêmios, todavia, não deverão nem poderão existir, posto que se trata de dois grandes homens e que os dois não mantêm boas relações de amizade. Não há dúvida que Foguinho e Teté, tanto pelo seu passado, como pelo instigado amor que desovam ao nosso futebol, possuem credenciais suficientes para enfrentar ainda mais a já fulgurante história do futebol gaúcho.

O resultado da mistura de um bom com um ruim não poderá apresentar resultado além de regular, mas a mistura de dois bons — Teté e Foguinho — terá, forçosamente, de ficar melhor do que bom pelo menos isso é o que acontece em Química e em Futebol também... — Um de nós.

HARICOT DEVE VENCER A MELHOR EM CANOAS

A reunião turfística desta tarde no Hipódromo Satélite, deverá marcar mais um êxito do Jockey Club de Canoas, novata entidade que em alcançou o maior sucesso desde seu início.

Dentre as provas programadas se destaca no novo hipódromo as defrontará ao longo dos 1400 metros Haricot, Rimão, Peranés, Estudante e Campo Flor, que se destacam no campo da prova, prometendo grande disputa, onde o pupilo de Raul Farias se destaca que pela categoria, quer pelo que demonstrou em seu reaparecimento na semana que passou.

Estudante, Rimão e Peranés, pela ordem, devem seguir o ritmo de Cipriano no disco, tendo ainda alguma chance o campeão Flor que reaparece em boas condições de treinamento.

Outra prova de grande interesse é o páreo do desquite, encabeçado por Galato, e que parece em condições de fechar com chave de ouro a tarde turfística, quer do ponto de movimento de apostas, quer do desenvolvimento de pista a ser apresentado.

As carreiras desta tarde terão início às 13,30 horas, com a realização do primeiro páreo do programa.

NOSSOS FAVORITOS

SOBERBO, MELODY, HARICOT, GAIATO, PASSARELA, VALENCIANO E LAMBARÍ

1.º PAREO, EM 1000 METROS, AS 13,30 HORAS

Soberbo vem de perder uma carreira crimonosa para Hlapi, no Hipódromo dos Molchos de Vento. Continuando, acreditamos que dificilmente será derrotado, pois a turma que enfrentará saiu bastante fraca. Duelo, vencedor em sua exibição de estreia, boa indicação para a dupla. Odete e Aníbia vão muito leves, podendo surpreender. Não nos agravam os demais.

2.º PAREO, EM 1000 METROS, AS 14,00 HORAS

Chave muito poderosa a defendida por Melody e Ilustre. Melody, nessa favorita, correu uma enormidade na prova vencida em

tempo record por Boa Pinta. Isto também produziu destacada situação no mesmo páreo, servindo de precioso reforço para sua companhia de 4.º e número. Don Francisco foi prejudicado em sua situação de estreia e ainda assim finalizou segundo para Tabalo. Desse finalizado segundo para Tabalo. Desse finalizado segundo para Tabalo. Desse finalizado segundo para Tabalo.

3.º PAREO, EM 1400 METROS, AS 14,30 HORAS

Franco favorito o tordilho Rimão! Nosso ponto, no entanto, se rá defendido por Haricot que em sua situação de estreia impressionou com uma grande atuação. Estudante, bem situado na distância e já tendo enfrentado turma mais

incorporada, desponta como um dos melhores placês da tarde. Duas boas opções embebe podem do ser deiteia pelo já mencionado, do Rimão.

4.º PAREO, EM 1400 METROS, AS 15,10 HORAS

Nesta prova vamos indicar um azar: PASSARELA. A filha de Ta Balcarce é uma ótima apresentadora nos Molchos de Vento, colheu fácil triunfo sobre Ceiba Verde, estando capacitada, essa a nossa opinião, de vencer e com oitavo rafo. A chave um formado por Harpagão, Perfume ou Lady Biondi, desponta como a maior barreira a transpor por Passarela. Grand Balcarce e Sin Temor, principalmente a primeira, dois ótimos placês.

5.º PAREO, EM 1000 METROS, AS 15,50 HORAS

Vários são os candidatos cotados à vitória nesta prova de abertura do triplicê. Gostamos mais de Valenciaco que vem de uma série de ótimas colocações. Parece que finalmente chegou a vez do pupilo de Raul Farias despegar. Gambetero, fazendo sua estreia em Canoas amparado em ótimos prapados, boa indicação para a dupla.

Alcador, Starada e Lojó Bruxa são as forças seguintes.

6.º PAREO, EM 1000 METROS, AS 16,30 HORAS

Com o esforço de Stier, nos seus prognósticos estarão detendo dos pelo trio Lambari, Tucuruço e Que Sangue. Lambari vem de vitória nessa mesma turma, e ven, do repetir, pois continua ostentando o ótimo forma. Que Sangue, tri ceiro colocado para o mesmo Luro Guapo, é o stiro de prova. Cuidado de não ser prejudicado na do que foi muito melhorado, no anterior. Tucuruço, Des demais não gostamos nem com azar.

7.º PAREO, EM 1200 METROS, AS 17,10 HORAS

A indicação de Galato ao por todo honra é uma imposição de retrospectivo. Vem de dois placês consecutivos para Peranés e apara sem a presença deste, terá o "chance" em aginalizar sua primeira vitória em Canoas. Luzo meira vitória em Canoas. Cuidado Guapo, pela maneira fácil com que venceu o páreo eliminatório de Molchos de Vento, se nos agraça e o maior inimigo do pupilo de Milton Farias. Odete Arpeiro e John Alfredo equivalenme como forças secundárias.

★
CANOAS!
★

CONCORRENTES. JOQUEIS E OBSERVAÇÕES

1.º PAREO EM 1000 METROS, AS 13,30 HORAS — PREMIO — CR\$ 15.000,00, 3.000,00 E 1.500,00.	
1-1. Duelo G. Alves. Dificil repetir	51-1
2-2. Soberbo, A. Reyna. O favorito	55-7
3-3. Miss Odete, A. Aloaci. Não anima	47-2
4-4. Odete, C. Monteiro. Terceira força	47-4
5-5. Aníbia, J. Cesar. A surpresa	47-1
6-6. Rabisco, C. Nobre. Não agrada	56-3
7-7. Bambani, J. Abrel. Também não	53-3

2.º PAREO EM 1000 METROS, AS 14,00 HORAS — PREMIO — CR\$ 15.000,00, 3.000,00 E 1.500,00.	
1-1. Dos Francisco, J. Ricardo. Ofraça	54-3
2-2. Carapuca, E. Oliveira. Não se sabe	54-2
3-3. Flautier, O. Magalhães. Não agrada	52-4
4-4. Tew Ship, O. Nobre. Estréia forte	54-5
5-5. Ilustre, A. Reyna. O favorito	54-1
6-6. Melody, G. Belém. Na dupla	52-6

3.º PAREO EM 1400 METROS, AS 14,30 HORAS — PREMIO — CR\$ 15.000,00, 3.000,00 E 1.500,00.	
1-1. Rimão, N. S. Pereira. Anda voando	53-6
2-2. Haricot, G. Belém. Deve vencer	52-2
3-3. Peranés ou, O. Nobre. Outro forte	48-3
4-4. Estudante, D. Machado. Não anima	53-4
5-5. Campo Flor, C. Moreno. Volta bom	54-3
6-6. Mariscal, O. Magalhães. Sumiu de novo	53-1

4.º PAREO EM 1400 METROS, AS 15,10 HORAS — PREMIO — CR\$ 15.000,00, 3.000,00 E 1.500,00.	
1-1. Perfume ou, G. Alves. E' força	48-8
2-2. Lady Blondel, G. Alves. Refreça muito	46-2
3-3. Harpagão, J. Ricardo. Também ajuda	52-6
4-4. Cravejador ou, O. Nobre. Bom placê	50-5
5-5. Moria Ipa, O. Nobre. Não se sabe	48-1
6-6. Sin Temor, E. Oliveira. Correu bem	48-7
7-7. Mironinha, D. Machado. Não agrada	50-4
8-8. Passarela, N. S. Pereira. A favorita	46-10
9-9. Polínea, N. S. Correia	48-9

5.º PAREO EM 1000 METROS, AS 15,50 HORAS — PREMIO — CR\$ 15.000,00, 3.000,00 E 1.500,00.	
1-1. Gambetero, D. Severino. Na dupla	56-5
2-2. Jonilora, C. Moreno. Regular	50-7
3-3. Valenciaco, O. Magalhães. Favorito	53-3
4-4. Miss Lyon, J. Abreu. Não agrada	54-2
5-5. Stacada, A. Alvani. Bom ponto	55-1
6-6. Stacada, D. Machado. Não anima	53-10
7-7. Friuburgo, J. Blacene. Fraquinhe	52-6
8-8. Algador, N. S. Pereira. Cuidado!	52-4
9-9. Miss Norita, A. Garcia. Não cremos	55-9
10-10. Laló Bruxa, O. Nobre. Também não	53-11
11-11. Alarcón, R. Goulart. Último certo	52-11

6.º PAREO EM 1000 METROS, AS 16,30 HORAS — PREMIO — CR\$ 15.000,00, 3.000,00 E 1.500,00.	
1-1. Lambari, D. Machado. Favorito	55-7
2-2. Que Sangue, N. S. Pereira. Bom ponto	50-3
3-3. Tucuruço, J. Cesar. Favorito	54-1
4-4. Solária, X. X. Nilo. Não se sabe	53-8
5-5. Divano, C. Belém. Melhorou	52-2
6-6. Stier, O. Nobre. Não corre	56-5
7-7. Stier, O. Nobre. Não corre	55-8
8-8. Flador, J. Abreu. O "tiro"	52-4

7.º PAREO EM 1200 METROS, AS 17,10 HORAS — PREMIO — CR\$ 15.000,00, 3.000,00 E 1.500,00.	
1-1. Louro Guapo, D. Severino. Bom ponto	56-5
2-2. John Alfredo, G. Belém. Talvez placê	51-3
3-3. Arpeiro, C. Moreno. Não anima	51-2
4-4. Gaiato, J. Cesar. O favorito	50-12
5-5. Odete, J. Abreu. Decepcionou!	56-9
6-6. Radisson, N. S. Pereira. A surpresa	51-11
7-7. Hlapi, A. Alvani. Não agrada	52-1
8-8. Fesforino, D. Machado. Também não	55-10
9-9. Vécario, O. Nobre. Não se sabe	50-4
10-10. Apingorá, X. X. Pouca chance	53-5
11-11. Aivallá, H. Rossano. Não cremos	48-7
12-12. Mijáscula, G. Alves. Veloz perigosa	48-7

AS BOAS DE HOJE EM CANOAS

A melhor acumulada de vencedor:
SOBERBO (2) no 2.º páreo
MELODY (5) no 2.º páreo
HARICOT (2) no 3.º páreo
VALENCIANO (3) no 5.º páreo

A maior "barbadada":
MELODY (5) no 2.º páreo
O "tiro" do dia:
ANÍBIA (5) no 1.º páreo

Levam fe:
JOHN ALFREDO (2) no 7.º páreo

Cidades:
STACADA (6) no 5.º páreo

A melhor acumulada de duplas:
MELODY — DON FRANCISCO (14) no 2.º páreo
PASSARELA — HARPAGÃO (14) no 4.º páreo
VALENCIANO — GAMBETERO (12) no 5.º páreo
GAIATO — LOURO GUAPO (12) no 7.º páreo

Combinação triplice:
VALENCIANO — LAMBARÍ — QUE SANGUE
GAIATO — LOURO GUAPO

Repetição:
CENTENA 374

Combinação concursa simples:
MELODY — ESTUDANTE — RIMÃO
HARICOT — HARPAGÃO
PASSARELA — HARPAGÃO
VALENCIANO — LAMBARÍ — QUE SANGUE
GAIATO — LOURO GUAPO

CONCURSO JOCKEY CLUB DE CANOAS

RADIO ITAI
 Odete — Dueto 2
 D. Francisco — Ilustre 1
 Haricot — Rimão 1
 G. Balcarce — Sin Temor 1
 Valenciaco — Miss Norita 2
 Lambari — Divano 2
 Galato — Arpeiro 1

CORREIO-POLINA
 Odete — Soberbo 1
 D. Francisco — Ilustre 1
 Haricot — Rimão 1
 Perfume — Sin Temor 1
 Valenciaco — Stacada 1
 Lambari — Divano 1
 John Alfredo — L. Guapo 4

RADIO PRINCESA
 Aníbia — Odete 7
 Melody — D. Francisco 5
 Haricot — Rimão 1
 G. Balcarce — Sin Temor 1
 Valenciaco — Stacada 1
 Lambari — Divano 1
 John Alfredo — L. Guapo 4

RADIO METROPOLE
 Soberbo — Bambani 5
 Ilustre — D. Francisco 5
 Haricot — Rimão 5
 Harpagão — Gran Balcarce 5
 Lolo Bruxa — Miss Norita 2
 Lambari — Divano 1
 Gaiato — Odete 1

RADIO FARROUPILHA
 Aníbia — Soberbo 7
 Melody — D. Francisco 5

COMISSÃO DE CORRIDAS

Deliberações tomadas pela Comissão de Corrida na sessão de 3-11-1959:

- 1) Aprovar a ata da sessão anterior;
- 2) Julgar regulares as corridas de 30 e 31 de outubro findas e 1.º de corrente;
- 3) Autorizar a Tesouraria a efetuar o pagamento de prêmios aos vencedores das corridas de 17, 18 e 20 de outubro findas;
- 4) Conceder matrícula de proprietário ao sr. Cláudio Odete Pezzar;
- 5) Conceder ao sr. Cláudio Odete Pereira o registro da joqueta "Iaranja, pombos e az de pau preto nas costas, boné preto";
- 6) Averbar os termos da compra, aquisição do tratado de Dorsalino Cunha de que assumia a responsabilidade pelo "Stud Desmond";
- 7) Exatar no requerimento do sr. Roberto Oliveira Filho o segundo despacho "submeta-se a inspeção de saúde";
- 8) Aceitar novamente inscrição dos animais Guará e Besepá, de acordo com o parecer do Serviço de Veterinária;
- 9) Aceitar inscrição dos animais Lafredo, Fortuito, Permissão, Lord Zircos, Variety, Rossini, Ima Sumac e Serrihada, mediante apresentação de atestado emitido pelo Serviço de Veterinária;
- 10) Multar em Cr\$ 100,00 os cavalheiros Wilson Lopes (stud São Judas Tadeu) e João das Santos Oliveira (Stud Sport), por não terem apresentado carteira quando conduziam animais ao "padding" ravel do Serviço de Veterinária;
- 11) Multar em Cr\$ 200,00, de acordo com o art. 13 do Código, o sr. J. Fagundes (Mascote), por não terem conservado a il, "laranja, pombos e az de pau preto nas costas, boné preto";
- 12) Determinar que sejam encaminhados os seguintes animais: Guasquero, Tumbador, Mironinha, Seu Julio, Carpateiro, Barbabrega, Lolo Bruxa, Fressada, Bagre, Cris, Ringelira, Rama Negra, Al Malia, Montigo e Danúbio Azul.

EM SÃO PAULO
HOTEL GRÃO PARÁ
 "no centro da cidade"
 Todos os apartamentos com banho privativo e telefone.
 Diárias com café da manhã: sala pensão Cr\$ 480,00.
 Duas pessoas Cr\$ 600,00. Preço de Banheiro, 20.
 Tel. 1 27-2221 telefones 1 27-2221

DR. PEDRO GUS
 CIRURGIA — MOLESTIAS ANO RETAIS
 Cons. Andradas, 1464 — S. 103 — 10.º A.
 ED. LANGER
 Horário: das 16 às 19 horas — Fone: 7286
 Res. João Guimarães, 64.

um cálice de boa disposição

MAGNESIA FLUIDA DE MURRAY

A PEDIDO
A ENCAMPACÃO DA ENERGIA ELÉTRICA PRECISA SER APROVADA PELO POVO NAS ELEIÇÕES MUNICIPAIS

FOCÃO GERAL SUPER LUXO



Como primeiro prêmio das corridas mensais de MONUMENTAL COM CURSO DIÁRIO DE NOTÍCIAS, figura o mais lindo fogão de alumínio e Geral Super Luxo, um dos produtos da Companhia Geral de Indústrias. O Geral Super Luxo é o fogão dotado das mais avançadas apertagemeas conseguidas após cuidados observações e experiências realizadas pelas técnicas da Companhia Geral de Indústrias.

Ele apresenta características do Geral Super Luxo: mais com 4 bocas sendo três quemasoras ultra-econômicas e 1 quemasor super rendimento especial para frituras e cozimentos rápidos. Visor amplo que apresenta o máximo de visibilidade do interior. Gabinete com acabamento artifice amateado e foga, ar brando local térmico e refratário e mancha.

ATENÇÃO
Srs. Passageiros para Santa Maria
A EMPRESA RODOVIÁRIA PLANALTO LTDA.

Consultar que que à vossa disposição assistente de ônibus com poltrona "PULSANTE" confortável.

Saída habitualmente 2 vezes de Porto Alegre e 2 de Santa Maria, nos seguintes horários:

SAÍDAS DE P. ALEGRE, às 5,30 e 12,30 horas
 CHEGADAS EM S. MARIA, às 12,30 e 19,30 horas
 SAÍDAS DE S. MARIA, às 5,30 e 12,30 horas
 CHEGADAS EM P. ALEGRE, às 12,30 e 19,30 horas.

Passagem pelo Posto de Guafra AGRADÉCE A EMPRESA

PLANTAO ESPORTIVO

INTERNACIONAL LIDER ABSOLUTO E INVICTO DO ESTADUAL DE BASQUETE

Metrou-se, ontem à noite, na cidade do Rio Grande, sede do CL, o primeiro Campeonato Estadual de Basquete (adulto masculino), a penúltima rodada do turno decisivo do certame com a realização de três jogos e que tiveram o seguinte intercâmbio: Iguaçu de São Leopoldo e Rio Branco de Cachoeira.

Ginástica do Santa Cruz e Santos do Rio Grande (2.º jogo) — A representação santa-cruzeña levou a melhor nesta partida pelo score de 34x23. O primeiro tempo findou com o placar favorável ao Ginástico por 34x23.

—X—X—X—

Internacional e Corinthus de Santa Maria (jogo de fundo) — A representação porto-alegrense colheu nesta partida de fundo brilhante triunfo pela contagem de 72x56. Com esta vitória e a derrota de Bagatela, os colocados passaram a liderar, absolutos e invictos, a 2.ª rodada de Basquetebol com grandes possibilidades de levantar o ouro máximo do certame que será disputado na cidade de Rio Grande. O primeiro tempo chegou ao seu final com o placar acucado de 32x23.

O "tiro" vencedor utilizou os seguintes "vestibulares": Carlos, Alton, Jaguar, Antoninho, Busso, Fernando, Epitácio e Crudeanu. Nos perdurares Iguaçu: Jô, Rival, Paulo, Ucho, Arribas, Naltinha, Clivio Lima, Roberto Kalli e Paulo Bopp.

Carne importada: Cr\$ 102,00 o quilo pelo câmbio privilegiado

Preço subiria a 221 cruzeiros na categoria geral

TEMPERAMENTO DE JÂNIO PODE TORNAR O GOVERNO AUTOCRATA

RIO, 4 (Meridional) — O sr. Juracy Magalhães distribuiu à imprensa um documento que expõe as razões que o levam a comparecer como candidato à Convenção da UDN. Nesse documento, cuja íntegra publicamos abaixo, o governador da Bahia aborda os vários aspectos do problema sucessório no seu partido. Repete pronunciamentos já feitos em várias oportunidades e chama a atenção para a injustiça que está prestes a cometer a UDN, indo buscar fora dos seus quadros um candidato para galgar o poder; manifesta desconfiança quanto à possibilidade de vir o sr. Jânio Quadros a fortalecer a vida partidária do país e adverte que "o feito pessoal do ex-governador de São Paulo pode levar à criação de um governo autocrático".

"RAZÕES DE UMA ATITUDE"
Sob o título acima, a nota do governador Juracy Magalhães é a seguinte: "Porque vou comparecer à convenção da UDN:
1) — Fixou-se na reunião de São Paulo, que a nossa Exceção Extraordinária, marcada para

Juracy fixa, em documento público, as razões da sua atitude — A candidatura do ex-governador paulista não fortalece a vida partidária do país" — Política realista.

para os dias 7 e 8 de novembro, teria que avaliar, na escolha do candidato à sucessão presidencial, a conveniência de acolher a candidatura partidária do governador Juracy Magalhães, ou a de aliança popular do ex-governador... Jânio Quadros". A direção do partido, entretanto, ao invés de deixar que desaguasse, no largo estuário da convenção, as duas tendências, a fim de que se buscasse o melhor da disputa eleitoral, unificando a recíproca correção de elites, preferiu tentar subjugar, no nascedouro, a minha candidatura, criando o ambiente amargo, mofino e contraproducente das farsas unânimes.

DEFESA DO PROGRAMA.
1) — Na simples ordenação dos nomes está estabelecida a prioridade do estudo. E tinha que

ser assim. O programa da UDN será melhor executado por quem o ajudou a construir, interpretando-o mais fielmente e mais identificado com o partido desde os seus origens.

2) — O meu nome, aliás, encheu a minha retina nas reuniões das figuras mais expressivas do partido, tanto que, quando da minha candidatura ao governo da Bahia, recebi, posso dizer que da unanimidade do Diretório, apelo no sentido da não aceitação da luta daquela época, já que tinha eu todas as probabilidades de ser o candidato idêntico à sucessão de 1960. Retruquei-lhes que se eu não tivesse capacidade para vencer os bastos e me apoiar, numa eleição governamental, nenhuma autoridade teria para a disputa dos votos dos meus concidadãos, a fim de ser elevado ao posto mais alto da República, quem não é capaz de vencer, com o exemplo da própria vida, aqueles com quem convive, não pode pretender infundir confiança aos mais desconfiantes.

(Continua na pag. 17 Letra — L)



DIONE PARTIU EM BUSCA DO TÍTULO MÁXIMO — RIO (Meridional) — Felo DC-7 de Passar do Brasil, seguiu domingo último com destino à Londres a srta. Dione Oliveira, segunda colocada no Concurso de Miss Brasil 1959 e representante de nosso país na eleição de Miss Mundo, a realizar-se hoje, na capital britânica. No próximo dia 10 e mundo inteiro conhecerá a nova eleita. Falando à reportagem, pouco antes de embarcar, a encantadora pernambucana declarou que se depender dela, o Brasil ficará este ano com o título máximo. Tudo indica, portanto, que Dione vencerá. Ela, na foto, pouco antes da partida, na loja de souvenirs do aeroporto.

RIO, 4 (Meridional) — A carne argentina importada pelo Governo para, de acordo com estudo feito pelo economista Benjamin Soares Cabello, a partir da Conferência de Jureta, Altopia, nos preços de quinze cruzeiros, Cr\$ 102,00 o quilo, pelo câmbio geral, Cr\$ 120,00 e, na categoria geral, Cr\$ 221,00. Tais preços, no que se refere à reportagem do Mercado Augustus de Oliveira Lopes, correspondem ao produto com o qual o consumidor, colocado no açugue, não incurre, no a percentagem a que tem direito, pelo seu trabalho, o restante da que se dedica a tal gênero de negócio.

PROVAO CADUCOU
— O Governo — explicou o Sr. Oliveira Lopes — não quis dar subsídios aos pecuaristas nacionais, mas vai dar a vantagem aos fr. argentinos da Argentina.

Declarou, por sua vez, o presidente da CIB, Sr. Virgílio Távora, haver a CAFAP, desde o princípio, a intenção de adquirir carne argentina para a aquisição de carne potável, a fim de que o montante de três mil toneladas, da primeira remessa, fossem vendidos a mil e quinhentos, assim se reduzindo, apenas, o prejuízo do Governo.

— Mesmo que a carne fosse to, da sua época, e de primeira — afirmou — a CAFAP, comprando em tal base, iria financiar o fornecimento argentino com Cr\$ 45,00, ao passo que a Conferência em ha. via proposto um financiamento de Cr\$ 10,00, que não obteve.

ADOÇÃO DO JUSTO PREÇO
O problema foi tratado, na reunião de ontem da Conferência Inter-Parlamentar, pelo sr. presidente, quando se reuniu esta a presença de um representante de cada país, chegando a um acordo, com a adoção do justo preço defendido pelos pecuaristas.

Sustentou o Sr. Virgílio Távora, que, após a exportação pela força bruta, realizada pelas autoridades de, voltaram-se para a aquisição de carne da Argentina. A vista de tal decisão, o sr. economista Benjamin Soares Cabello, em um estudo detalhado do assunto, a fim de saber o preço de um quilo do produto a ser adquirido naquele país.

O objetivo era comprovar, na justiça comunitária pelo Governo, se, quando o subsídio aos produtores, em tal caso, permitiu a importação prejudicial aos produtores locais.

DEMITIDOS OS INTERVENTORES
Declarou, ainda, o presidente da CAFAP, Sr. Guilherme Romão, de, nenhum dos intervenientes no mercado da carne — não desistir importações de espécie alguma.

— Com isso — disse — ganha a confiança dos criadores, mas não a riqueza que é sustentada de suas balanças de pagamentos e que ficou comprometida nos 73 dias de ausência do produto.



Flagrante da visita nos Postos Voluntários de Puericultura da LBA, de sr. Mário Dantas e Jaime Pivetta, respectivamente, chefe da Divisão de Maternidade e Infância e da Divisão Administrativa da Comissão Estadual daquela instituição.

COMBATE A MORTALIDADE INFANTIL: CRIA A LBA POSTOS DE PUERICULTURA

O combate à mortalidade infantil, que ainda apresenta coeficientes bastante altos, nesta Capital, é um dos objetivos fundamentais do programa administrativo traçado pela sr. Neusa Goulart Brizola e em execução pela Comissão Estadual da Legião Brasileira de Assistência. Nesse programa está substancialmente, fundamentalmente, a criação de postos voluntários de puericultura, que beneficiarão, inicialmente, as vilas de população operária, como o Sarandí, Passo das Pedras, Chácara dos Bananas e Vila Ipiranga.

Em visita ao local em que serão construídos os primeiros postos de puericultura da LBA o dr. Mário Dantas, chefe da

Láser irá à Argentina no dia 23

RIO, 4 (Meridional) — Para realizar negociações no sentido de um restabelecimento das relações políticas, econômicas, sociais e culturais com a Argentina, o Chefe de Missão Láser deverá viajar para Buenos Aires no próximo dia 23, em visita que provavelmente durará 5 dias.

O Ministro do Exterior brasileiro, avistará, com o Chefe de Missão Láser, a Argentina, que, neste momento, mantém estreitos contactos com o Kubitschek.

Os de Buenos Aires a partir de lá, o destaque nas conversações bilaterais que serão feitas. Estas previstas, também, uma conferência do Chefe Láser, em Buenos Aires, tendo como tema, ao que a reportagem apurou, a Operação Pan Americana.

JULGAMENTO DE JK (II)

"Test" do governo no pleito de 1960

"Cabo eleitoral" e responsabilidade política — As metas e o exame do governo — Candidatura Lott e movimento militar — Responsabilidade do presidente

Murilo MARROQUIM
RIO, 4 (Meridional) — O "Test" do governo do sr. Kubitschek estará na sua essência, se o candidato oficial for derrotado, essa derrota se refletirá na administração de hoje.

Será impossível ao presidente, do ponto de vista de repercussão popular, isolar o pleito do seu governo; por isso mesmo, a construção do seu governo, notadamente nesta última fase, repercutirá necessariamente nas urnas do ano próximo. Se este é um aspecto óbvio da situação política, imagina-se como se conduzirá o presidente em face de sua sucessão. Digamos, no registro anterior, que o sr. Kubitschek, a contragosto está compelido a enfrentar o que sempre detestou: a possibilidade de conduzir a política situacionista para as eleições. Quando o problema se tornou mais conflagrado, no ano passado, o sr. Kubitschek foi franco: afirmou que não seria "cabo eleitoral" de candidato algum e que se limitaria, a

1,3 MILHÃO DE GAÚCHOS NA GRANDE PARADA CÍVICA

ELEIÇÕES DOMINGO EM 143 MUNICÍPIOS

Em apenas 8m. com. Estância Velha, Tuparendi, Carlos Barbosa e Tucunduva não haverá pleito dia 8 — Em 25 municípios, somente haverá renovação da Câmara de Vereadores — Em 120 cidades, as eleições serão gerais.

Dos 150 municípios do Rio Grande do Sul, haverá pleito, domingo próximo, em 143, movimentando aproximadamente 1.300.000 eleitores.

Apenas não haverá eleições em sete municípios novos, cuja emancipação recente, não permitiu à Justiça Eleitoral preparar o conclave político para 8 de novembro. Nestas condições, a escolha de seus dirigentes terá efetivada em 20 de dezembro. A direção destas cidades é a seguinte: São José do Ouro — Três Coroas — Dois Irmãos — Estância Velha — Tuparendi — Carlos Barbosa e Tucunduva.

ELEIÇÃO SOMENTE PARA A CÂMARA
Por outro lado, em 25 com. do Estado, o pleito de domingo visou servir apenas para a renovação da Câmara de Vereadores.

Em 24 de maio último, os eleitores desses novos municípios já elegeram seus respectivos 15 representantes nos pleitos e representantes no Legislativo. Entretanto, a lei que os criou, determina que as Câmaras sejam renovadas quando das primeiras eleições gerais municipais, enquanto que os prefeitos e viceprefeitos.

DIÁRIO DE NOTÍCIAS
ANO XXX — PORTO ALEGRE, QUINTA-FEIRA, 5 DE NOVEMBRO DE 1959 — PAG. 18

FERRARI LANÇA O MOVIMENTO TRABALHISTA RENOVADOR

Derrota do movimento — "O meu apoio ao ilustre e honrado doutor Loureiro da Silva foi o primeiro passo nessa luta" — "Metade do PTB esta comigo"

O sr. Fernando Ferrari lançou ontem, nesta Capital, o "Movimento Trabalhista Renovador", sob a legenda do "nacionalismo e da prosperidade".

E para explicar em que consiste o MTR o sr. Fernando Ferrari assim falou à imprensa:

— Durante anos impenitente minha luta as quatro paredes do PTB. Fim sempre a esperança de que um dia prevaleceria o bom-senso, retornando os nossos dirigentes máximos aos verdadeiros caminhos traçados por Vargas. Infelizmente, tudo foi em vão. E as provas concretas que recebi, nestes últimos cinco meses — quando percorri todo o Brasil pregando as idéias e o programa das Máquinas Limpas — indicam-me o novo caminho a seguir: luta aberta antes que seja tarde demais.

Interrelado a respeito, do seu apoio ao sr. Loureiro da Silva disse o deputado Ferrari:

"O meu apoio ao ilustre e honrado doutor Loureiro da Silva foi o primeiro passo nessa luta; a segunda, e o lançamento do Movimento Trabalhista Renovador. Terminadas as eleições aqui no Rio Grande do Sul, voltarei a percorrer todo o Brasil, buscando apoio para o MTR, inclusive os milhares de pessoas que desistem quando os partidos tradicionais se apresentam para a campanha das Máquinas Limpas. Estou certo de que esses milhões e milhões de brasileiros entenderão este novo caminho como um imperativo da hora difícil e de desencantos que estamos vivendo."

Lott recebe em praça pública consagração à sua candidatura

Povo pede ao marechal para assumir o comando das forças que o apoiam — Obedores repudiam a fórmula da "união nacional" — Candidato expõe sua plataforma de governo.

RIO, 4 (Meridional) — Enquanto julgarem que os seus serviços poderão ser úteis ao Brasil, os repudiarão: presente! — declarou o marechal Teixeira Lott, na noite de ontem, no discurso que respondeu aos oradores da grande manifestação que lhe foi prestada durante a inauguração do novo Comitê Pró-Lott, na avenida de Moraes, estante Gustavo Dias, deputado UPR do Rio Grande do Sul, voltou

FARROUPILHA E BURROUGHS UNIDAS NA COMPLETA COBERTURA DO PLEITO

A Rádio Farroupilha, a mais potente emissora do sul do país e Burroughs do Brasil S/A, já estão com suas equipes preparadas para oferecer ao povo do Rio Grande do Sul uma cobertura completa das eleições municipais em todo o Estado. Tal ocorreu no ano passado quando a PRH-2, o DIÁRIO DE NOTÍCIAS e "a Hora", em colaboração com a Burroughs do Brasil S/A, ofereceram todas as informações relativas à marcha das urnas em todos os quadros do Estado, agora novamente, será realizado um trabalho ainda mais modernizado do que em 1958, fornecendo em menor tempo possível os resultados municipais nos diversos pontos do Estado.

STM NÃO PODERÁ IR PARA BRASÍLIA EM 60

Aprovada proposta (ofício a JK) do ministro Alencar Araripe — A justificativa

RIO, 4 (Meridional) — O Superior Tribunal Militar aprovou para que se oficiasse ao presidente da República, a fim de se formalizar de que o STM não poderá ser transferido para Brasília, em abril de 1960.

Justificando sua proposta, disse o ministro Alencar Araripe que até agora não se deu conhecimento ao Superior Tribunal Militar da existência de um novo edifício de um imóvel adequado ao funcionamento desta corte e, a seus membros, de que estiveram providenciadas as condições de habitação a que fazem jus por essa qualidade.

O ministro Alencar Araripe falou a respeito da possibilidade de presidente da comissão encarregada de sugerir as medidas legislativas que regulem a organização política, administrativa e judiciária da futura capital e do futuro Estado da Guanabara,

A PEDIDO WILSON VARGAS EMPUNHA A BANDEIRA DO NACIONALISMO — PENHOR DE SEGURANÇA PARA O PROGRESSO DA CIDADE

VIDA RURAL

Suplemento do
DIÁRIO DE NOTÍCIAS

Redator responsável: Eng. agr. L. C. Pinheiro MACHADO

ANO III — P. ALEGRE 5 DE NOVEMBRO DE 1959 — N. 103

Chegaram da Inglaterra 40 toneladas de fenotiazina destinadas à Diretoria da Produção Animal. Em breve chegarão mais 30 toneladas. O produto destina-se à venda aos criadores.

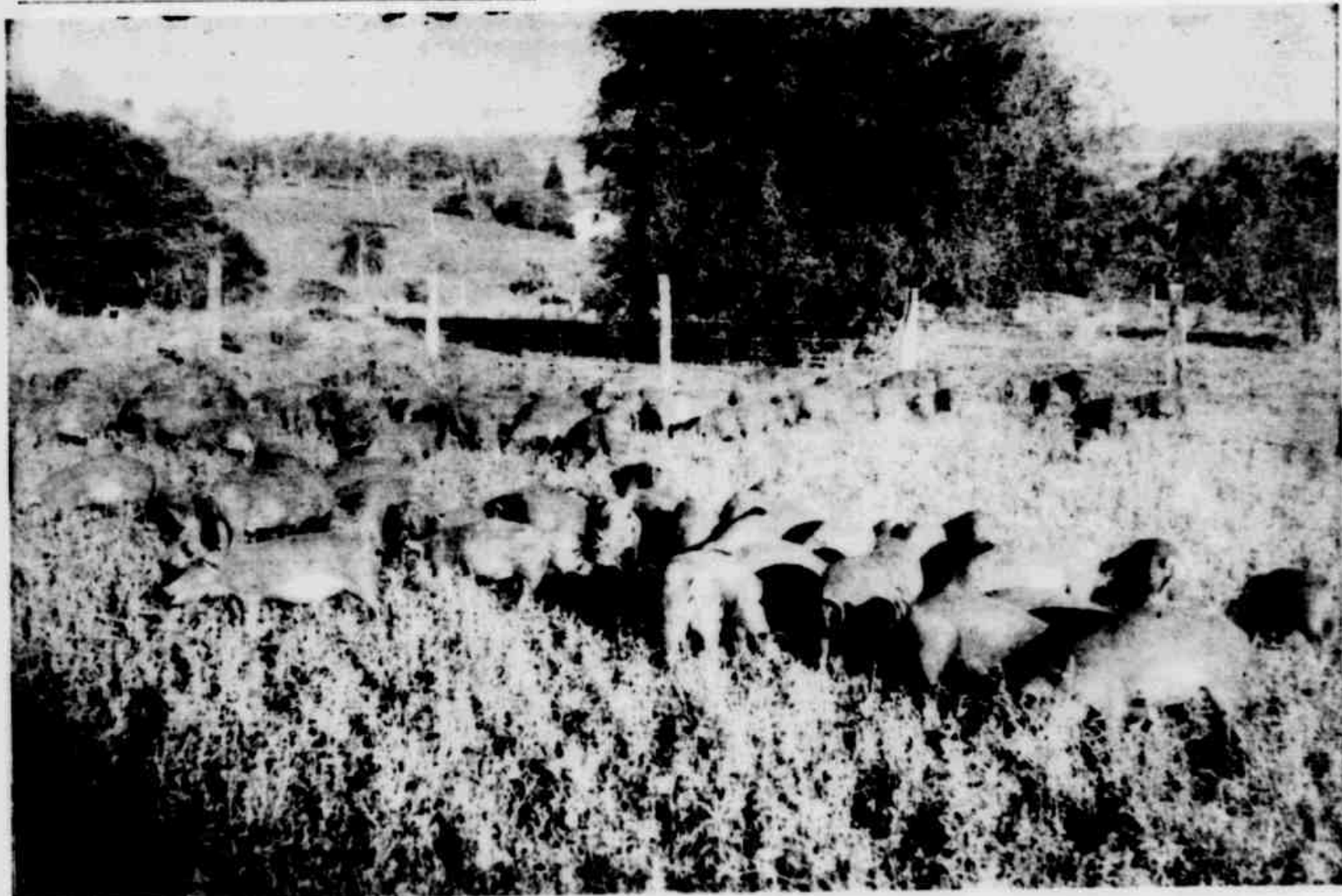

A criação de suínos na região missioneira está passando por uma fase de rápido melhoramento, em consequência das excelentes condições ali existentes para o desenvolvimento da suinocultura. Na foto, parte de um lote de 200 leitões da raça Duroc-Jersey, em pastornio de alfafa, com peso médio de 30 quilos aos 75 dias, criação à campo, pertencentes a um dos melhores rebanhos do país, localizado em Cruzeiro, município de Santa Rosa.

De acordo com as informações veiculadas pela imprensa, quando estiver circulando esta edição, o Banco do Brasil, através de seu departamento especializado, estará licitando preciosas divisas, destinadas à cobertura cambial da importação de vinho, procedente de diversos países americanos e europeus.

Quando se divulgavam as primeiras notícias sobre a possível importação de vinho, consideramos mais um equívoco de informação do que propriamente uma preocupação efetiva dos setores responsáveis do Governo brasileiro. Não se poderia acreditar que um país recém lançado no mercado internacional de vinhos e com grandes estoques do produto a guardando mercado, fôsse cometer a incongruência de importar a mercadoria. Mas, contrariando todas as normas do bom senso, estão licitando divisas para trazer vinho do exterior.

Com efeito, o assunto merece considerações mais justificadas.

Em 1958, a produção rio-grandense de vinhos, foi de 122 826 898 litros. O consumo total, alcançou a 118 594 060 litros, correspondentes a 98 846 430 ao mercado nacional e 19 747 630 aos consumidores do exterior, assim considerados, principalmente a França, Argentina e Estados Unidos da América do Norte. Aparentemente, sobraría um estoque de pouco mais de 4 milhões de litros, relativos à diferença entre a produção e o consumo. Entretanto, esse excedente é muito maior porque em 1.º de fevereiro do corrente ano, quando começou a safra vinícola, havia um estoque de cerca de 87 milhões de litros provenientes de safras anteriores.

Para o ano em curso, a situação agravou-se ainda mais. Embora ainda não exista o cálculo exato da safra de 1959, sabe-se que ela ainda na casa dos 110 milhões de litros. O consumo mensal tem sido na ordem de

Importação de Vinho

7.400 mil litros ou sejam, cerca de 90 milhões no decorrer do ano. Assim, a perspectiva para a safra que se iniciará em fevereiro de 1960 é das mais sombrias porque, somando o estoque não vendido das safras anteriores de 87 milhões de litros, com a previsão da safra deste ano, 110 milhões, teremos 197 milhões.

O consumo, não deverá ultrapassar a 90 milhões. Como resultado, teremos um estoque de 107 milhões o que significa o volume de uma safra inteira dentro das pipas.

Esta a verdadeira situação da viticultura rio-grandense, expressa com clareza que só os números dão.

Seria ridículo supor que os órgãos governamentais desconheçam esta situação. Resta-nos portanto, uma pergunta: que providências adotará o Governo quando eclodir a crise da viticultura, em consequência da falta de mercado para a nossa produção vinícola se, em vez de fomentar a exportação, o Governo permite, escandalosamente, a importação do produto?

Como única e inconsistente justificativa para a medida, poder-se-á alegar que os países de onde será importado o vinho têm contas devidoras com o Brasil. Mas, se isso for verdade, vamos aproveitar esses saldos trazendo para o nosso país mercadorias essenciais e que não sejam produzidas aqui, pois cobrar contas no exterior com o sacrifício da economia interna, é política suicida.

Se for realmente efetivada a importação de vinhos, como tudo está indicando, sugerimos aos promotores desta importação danosa, supérflua e desnecessária que, desde já realizem estudos visando encontrar medidas para superar a crise da produção vitivinícola gaúcha que, certamente virá. "Até quando, senhores, abusarão de nossa paciência?" L.C.P.M.

Aspectos do problema tritícola

Ivar BECKMAN

IV

Meus Senhores, devemos talvez esclarecer que as nossas conclusões sobre o valor deste município, das diferentes variedades oficialmente recomendadas não só se baseiam em experimentos realizados em Bagé, e outras Estações Experimentais do Estado e do Ministério da Agricultura, não, levam também em consideração especial observações e informes deste município, onde, talvez vós antes não o sabíeis, a Secretaria da Agricultura desde 1954, está instalando ensaios de excepcional importância. Para sua execução temos contado com a valiosa colaboração de colegas — agrônomos aqui residentes, como o Diretor da Estação Experimental de Agrostologia, Dr. Ylamar Barros de Moraes, e o Agrônomo Regional, Dr. Wilnis Sassi.

Mesmo assim, o esboço planejado da nossa plantação imaginária poderá ter suas falhas, pois nem a mais rigorosa experimentação agrícola é infalível, nem tão pouco a interpretação dos seus resultados. Sabemos perfeitamente que ninguém melhor do que vós mesmos conheceis as condições locais de cultivo neste município e certamente muitos de vós estão também dedicando atenção especial ao problema varietal. E não nos surpreende, se as vossas opiniões diverjam das nossas. Um pode, por exemplo, dar mais valor ao trigo Bagé, outro a FRONTANA etc. Respeitaremos sempre as vossas observações, aceitando-as como valiosa contribuição para um esclarecimento melhor da intrincada questão varietal.

Arrojamo-nos a transmitir-vos a nossa opinião sobre o problema varietal por acharmos que uma pessoa convidada para discorrer sobre um assunto qualquer que seja, tem por obrigação de dar ao auditor um pouco de si, um pouco da sua própria opinião sobre os assuntos focalizados e não só transmitir ou refletir, estereotipicamente, uma dogmática opinião oficial.

Para encerrar o assunto varietal devemos ainda dizer-vos que na nossa plantação não incluímos nenhuma variedade que não fosse recomendada pelos competentes serviços oficiais pois somente estes órgãos podem basear as suas re-

comendações em resultados experimentais, severamente controlados e provenientes de diversas localidades. Possivelmente sabeis que a Secretaria da Agricultura mantém uma extensa rede de experimentação, abrangendo 8 diferentes localidades do Estado. A tal ponto chega o rigor do seu critério que não admite a recomendação de uma nova variedade que não tenha sido experimentada nesta rede durante o prazo mínimo de 3 anos em confronto com os principais trigos já em distribuição. Sendo o plantio em cada localidade, e em cada ano, realizado em duas épocas — junho e julho — a Secretaria normalmente dispõe de dados informativos de nada menos de 48 plantios experimentais antes de decidir o lançamento de uma nova variedade. Está ela, portanto, perfeitamente capacitada para orientar, com acerto, a distribuição de variedades e indicar as regiões em que devem ser cultivadas. Já passou o tempo em que o agricultor tinha que lançar mão de variedades desconhecidas e de valor duvidoso por falta-lhe variedades garantidamente superiores.

Enquanto os trigos oficialmente indicados para plantio costumam manter-se em cultivo durante longos anos, os não oficiais geralmente tem uma trajetória efêmera. São entretanto em geral recebidas com entusiasmo pelo agricultor, sempre ávido de novidades milagrosas mas quando o milagre não se realiza ele as abandona, voltando geralmente a cultivar as variedades pelos órgãos oficiais.

Com isto naturalmente não queremos dizer que não possa ser lançada, por iniciativa particular, uma variedade superior. Longe disto! Haja visto as louváveis iniciativas no terreno de seleção e melhoramento do trigo de um dos veteranos da triticultura são-gabrielense, nosso velho amigo, Sr. Rolino, colhendo-a e tratando

de multiplicá-la em separado. Graças a este trabalho de "separação de formas" como é o termo técnico, ele já tem criado uma série de novas linhagens de trigo que sempre tem despertado o nosso interesse e nos impressionado bem pelo seu vigor e aspecto favorável no campo. Com consentimento do Sr. Rolino combinamos há anos com os técnicos, tanto da Secretaria da Agricultura como do Ministério, fosse uma das suas criações incluída nos ensaios oficiais. Foi o guapo trigo GAITA que nos anos de 1956 e 1957 foi introduzido numa vasta rede de experimentação.

Queremos aqui informar que em todos os ensaios realizados nesta rede, o trigo GAITA chegou a superar o conhecido trigo FRONTANA em produção, em plantios de junho. Isto foi observado em Bagé, São Borja, Julio de Castilhos, Encruzilhada do Sul, Veranópolis, Pelotas e Passo Fundo. Em plantios de julho, realizados apenas em 1957, o GAITA foi geralmente inferior a FRONTANA, indicando portanto tratar-se de um trigo para plantio ao cedo. Mesmo assim estes resultados provaram de uma maneira indistacável o progresso seletivo altamente meritório, conseguido pelo criador deste trigo, pois conseguiu ele selecionar um novo trigo mais produtivo que o FRONTANA que ainda há poucos anos era a nossa melhor variedade.

Entretanto, apesar disto os técnicos não puderam recomendar o seu lançamento, isto especialmente porque estavam naqueles anos na véspera de distribuição de novas variedades de capacidade produtiva ainda muito superior. Refiro-me aos trigos PRELUDIO E CARAZINHO que nos mesmos ensaios, em que foi incluído o GAITA, produziram resultados bastante mais satisfatórios, como se pode ver pelos seguintes dados médios das referidas localidades:

Variedades	Junho		Julho
	1956	1957	1957
Fr n'ana	1776	823	929
Gaita	1814	912	819
Preludio	1820	1059	1174
Carazinho	2068	1127	1166

TREVOS

onde se presta para pastoreio em consorciação com gramíneas anuais ou perenes de inverno e primavera e mesmo algumas gramíneas de ciclo estival.

Muito adaptada a pastoreio, mas também pode fornecer excelente feno e servir para adubação verde e melhoramento de solos. Em condições favoráveis de umidade, torna-se perene. Muito produtivo quando se aplica irrigação.

TREVO VERMELHO — Especie biennial, porém em nossas condições comporta-se geralmente como anual, pois comumente não dispõe de umidade suficiente durante o período estival. É uma planta ereta, de talos ramificados adaptada a climas temperados, excelentes produtores de pastos que pode ser utilizada em pastoreio direto ou feno. Trata-se de excelente melhoradora de solos, prestado-se para adubação verde. Pode ser cultivada em consorciação com gramíneas anuais ou perenes, desde de 5 dias adicionais se mais de 50 gramas de ou perenes de crescimento invernal, no-primaveril.

TREVO ENCARNADO — Planta tipicamente anual, adapta-se

as condições de solos leves ou argilosos, sempre que não sejam demasiadamente ácidos. Tolerância a acidez mais elevada que as espécies anteriormente citadas. Não é resistente à seca. Cultivo singular ou consorciado com gramíneas anuais ou perenes para ser utilizado em pastoreio direto, feno ou massa verde.

É utilizado também como planta melhoradora do solo. Produz muitas sementes que facilmente germinam no ano seguinte ao do seu cultivo, assegurando, desta forma, sua parcial recuperação.

TREVO HIRRIDO — É uma espécie anual adaptada às condições de umidade do solo. Adapta-se a climas mais quentes, uma vez umidos e é pouco tolerante à seiche (até pH5).

É uma espécie complementar do trevo branco e arvense. Produz bem em solos arenosos. Utiliza-se em pastoreio direto, tanto em cultivo singular como em consorciação. Produz sementes que geralmente germinam quando ficam no solo no ano seguinte ao do cultivo.

TREVO ROSA — Especie anual pouco difundida. É adaptada às condições de solos arenosos e de pouca fertilidade. Utilizado em consorciação com gramíneas de crescimento invernal-primaveril, juntamente com trevo híbrido, supõe-se serem as espécies mais indicadas para as condições da região em do país.

Os trevos verdadeiros pertencem à família das leguminosas. Há cerca de 250 espécies de trevos, quase todas originárias do hemisfério norte, havendo algumas espécies autóctones da América do Sul (Trifolium riograndense Burkart, Trifolium polyrrh, hum Poir, Trifolium argentinense Spreng) contribuindo na produção das pastagens naturais. De todas essas espécies, pouco mais de 20 têm importância agrícola e destas trataremos somente das mais importantes.

ESPECIES MAIS IMPORTANTES
Para essas condições, as mais importantes do genero Trifolium são: Trevo subterrâneo, trevo branco, trevo vermelho, trevo encarnado, trevo híbrido e trevo, etc.

TREVO SUBTERRANEO — Especie anual, estolonifera, com muitas variedades selecionadas e adaptadas para condições de pastoreio em solos secos e úmidos e de reação neutra a moderadamente ácido. Adapta-se muito bem em consorciação com gramíneas anuais ou perenes de crescimento de inverno-primaveril. Renova-se muito bem por sementes em virtude de suas características vegetativas, pois geralmente são enterradas no solo.

TREVO BRANCO — É também uma especie estolonifera anual ou perene, dependendo das condições de umidade do solo. Especie mais adaptada a solos úmidos,

Tomando Mate

Certa vez na Grécia antiga, um pintor famoso pintou uma tela, representando a figura de um homem sentado, vestido de acordo com os hábitos de então e calçando chinelas.

— 0-0-0-0 —

Pretendendo conhecer a opinião do povo a respeito de seu trabalho, o pintor colocou a tela à exibição pública, permanecendo escondido atrás da mesma, a fim de ouvir os comentários da forma mais sincera possível.

— 0-0-0-0 —

Dela acercando-se um sapateiro, admirou por longo tempo o belo trabalho do artista, notando, no entanto, uma pequena falha na representação da chinela — peça que ele tão bem conhecia, pois nela trabalhava quotidianamente comentando com um amigo aquela a falha do pintor.

— 0-0-0-0 —

Reconhecendo a justiça do comentário e o conhecimento de seu autor a respeito de chinelas, o artista não teve dúvidas em modificá-las, seguindo, rigorosamente, as opiniões do sapateiro.

— 0-0-0-0 —

Em outro dia, passando o sapateiro pelo mesmo local, notou que o quadro tinha sido modificado segundo as suas considerações. Animado pelo sucesso, resolveu o sapateiro opinar sobre outros aspectos da tela, criticando a forma como havia sido pintado o joelho, apresentando falhas existentes segundo o seu entender.

— 0-0-0-0 —

Nesse momento, o pintor saiu de trás do quadro e exclamou ao pretencioso sapateiro: "Oh sapateiro não subas além da chinela".

— 0-0-0-0 —

História dedicada a um deputado leigo que gostou de inventar contra agrônomos e veterinários ...

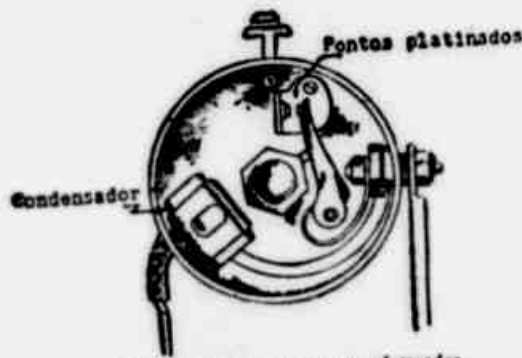

Condensador e os pontos platinados

CONDENSADOR DO TRATOR

O condensador é um dos acessórios do sistema elétrico dos tratores, e tem por objetivo principal, o reforço da tensão da corrente elétrica secundária à formação da centelha nas velas de ignição.

Quando os pontos platinados do distribuidor se separam para haver a interrupção da corrente no circuito primário de uma bobina ou de um magnetos, surge o suprimento da corrente induzida no circuito secundário, verifica-se sempre a tendência de formação da centelha de ruptura, que tende a saltar entre os dois pontos platinados. Com o contínuo movimento do motor, não fosse a ação do condensador, as contínuas centelhas salindo entre os dois pontos platinados provocariam estragos nos mesmos, inutilizando-os rapidamente. Ao haver a interrupção do circuito, o condensador absorve a corrente tendente a saltar entre os pontos, contribuindo também para a rápida desmagnetização do núcleo da bobina ou do magnetos e ao mesmo tempo intensificando as velas de ignição.

Condensadores defeituosos podem, portanto, causar distúrbios no sistema elétrico, prejudicando as superfícies dos pontos platinados e impedindo a formação de centelhas fortes e capazes de vencer a resistência entre os eletrodos das velas. Condensadores com defeitos deverão ser substituídos por novos de igual capacidade, conforme as indicações do manual de instruções de trator em serviço.

UMA PALAVRA AOS TRITICULTORES

Luiz Carlos Pinheiro MACHADO

Segundo tudo indica, lamentavelmente, a lavoura tritícola rio-grandense terá o seu terceiro ano consecutivo de fracasso. Na prática e em resumo, as mesmas causas do ano passado estão atuando, negativamente, na presente safra: chuva demasiada, calores excessivos e ausência de variedades resistentes, as quais permitam a infecção maciça de nossos trigos pelas septorioses, ferrugens, giberela e oídio.

Não desejamos apreciar o assunto do ponto de vista fitossanitário, sendo no entanto, imprescindível, desde logo, uma séria revisão em todo o trabalho até agora realizado nesse terreno e a dotação de vultosas verbas e suficientes recursos materiais para o desenvolvimento de um trabalho profícuo contando com pessoal e equipamento adequados, capazes de, em breve tempo, criar variedades resistentes e produtivas, afim de atender aos reclamos da economia agrícola rio-grandense, quando à sua principal cultura: o trigo.

A cultura desse cereal é muito antiga no Estado, tendo passado por períodos críticos e de abundância. Foi porém, há pouco mais de uma década que começou a atual fase de expansão, passando de cultura colonial a cultura mecanizada, avançando pelos campos de criação de bovinos e ovinos e levando à extensa área do Estado, um ritmo de progresso até então desconhecido.

Há cerca de 10 anos percorríamos diversas lavouras nos municípios de Cangussu, Bagé, Pelotas e outros, e encontrávamos uma cultura diferente da maioria das existentes hoje. Eram lavouras de trigo, porém, se cultivavam, também, milho, linho, soja, aveia, batata cevada girassol, alpiste e outros produtos agrícolas, que permitiam aproveitamento mais racional do solo e das máquinas. As colheitas os sucediam e a prosperidade era geral. Havia diversificação.

De todas essas culturas, uma tem maior amparo governamental e passou a dar mais lucro: o trigo. Daí, houve um deslocamento do centro de gravidade da agricultura rio-grandense e o trigo passou a dominar, chegando à situação de hoje onde, na maioria dos casos, encontra-se, apenas, o seu cultivo. Ingressou, portanto, esse impor-

ante setor da agricultura brasileira, no caminho tradicional dos nossos principais produtos agrícolas: a monocultura.

Somos pródigos em criticar os inconvenientes da monocultura do café, cana, cacau e tantos outros, apontando toda a sorte de desvantagens que elas acarretam. E, sem sentir-mos, fomos parar em outra monocultura, a do trigo.

Consideramos os motivos invocados para o fomento da lavoura tritícola de inteira justiça e absoluta necessidade. Basta lembrar a economia de divisas e expansão da riqueza que ela trouxe para só encontramos motivos de apoio ao seu desenvolvimento.

Mas, não podemos fechar os olhos diante de uma situação real e muito menos silenciar frente a um acontecimento de mais alta relevância na agricultura, como é a ameaça de um novo colapso na triticultura. Consideramo-lo mesmo, mais importante do que uma safra exitosa. E isto porque o sucesso não traz qualquer dificuldade, enquanto o fracasso sucessivo alerta-nos da necessidade imperiosa de seguirmos outros caminhos.

A cultura do trigo passará por alguns anos críticos em consequência do que aconteceu nas três últimas safras. Segundo informações que nos chegam, sementes de boa qualidade faltarão para o próximo plantio, além dos inúmeros problemas que surgindo dentro das granjas tritícolas.

Seria fastidioso pretender por tintas negras num quadro preto.

Pois bem, diante dessa situação, levamos nessa palavra de solidariedade e reconhecimento aos soldados do batalha do trigo. Solidariedade à sua grande causa, com a convicção, de que a decisão patriótica não será abalada com reveses temporários e reconhecimento ao esforço dispendido no elevamento de uma riqueza básica do país.

Faltaríamos com as nossas responsabilidades profissionais se não apresentássemos uma sugestão à guisa de solução aos triticultores. E, por mais semelhança que tenha ao ovo de Colombo, é a saída que encontramos cada vez que apreciamos a situação. Consideramos que os triticultores devem continuar-se dedicando à cultura do cereal-rei com entusiasmo e dedicação como até aqui vem fazendo. Devem prosseguir no melhoramento dos tratamentos visando uma lavoura cada vez mais racional.

Entretanto, a planificação da produção deve incluir outras culturas vegetais e, também a criação.

Milho, soja, linho, feijão, cevada, alpiste, aveia, mandioca e tantas outras culturas, devem figurar significativamente, no plano de produção anual. As máquinas precisam trabalhar os 365 dias numa lavoura altamente diversificada. A natureza nos legou um clima extraordinário no qual vegetam as plantas todo ano. Aproveitemos os motivos da diversidade do trigo — calor e umidade — e aumentemos as culturas de primavera.

Ademais, a Agricultura precisa ser associada à criação. O ideal seria também exploração bovina, ovina, suína e avícola. Porém, se tal não for possível em virtude das relações de tendência da terra, pelo menos gado leiteiro, suínos e aves devem ser explorados.

Em outras palavras, uma produção altamente diversificada, tendo o trigo como uma das atividades principais, mas jamais a única. Com essa organização, os lucros poderão ser menores que um ano dé-

mo compensado pelo sucesso das demais e não haverá crise. A economia do triticultor será mais sólida e estável.

Por fim, desejamos reafirmar nossa inabalável confiança nos técnicos e agricultores que, unidos, encontrarão as soluções que a triticultura brasileira requer. Mas, diversificando a produção, estarão criando melhores condições para o próprio êxito da triticultura.



PRÓXIMO DEGRAU NA NUTRIÇÃO DE AVES - A respeito do ênfase à eficiência, a futura indústria avícola pode requerer rações destinadas a certas raças e linhagens de aves, segundo John L. Skinner, Extensionista de Avicultura, da Universidade de Nebraska. Tem já sido mostrado que raças e linhagens diferem no requerimento de certos amino-ácidos. Se assim acontecer, é possível uma razoável economia e diferentes rações podem ser usadas para aumentar as margens de lucro oriundas das diversas raças e linhagens. (A.P.J., Egg Producer, fevereiro de 1959).

BACTERIA E RESISTÊNCIA: Atualmente, a prática de alimentação com baixos níveis de antibióticos com largo espectro continuamente por períodos prolongados para aves, foi dado indireto encorajamento no Simposio de Antibiótico, recentemente reunido em Washington, um trabalho da Universidade de Missouri, apresentado pelo dr. Herbert S. Goldberg, do Departamento de Microbiologia. De acordo com o informe do dr. Goldberg, os bacilos Coliformes (encontrados principalmente nos intestinos) fazem desenvolver resistência à estreptomycina, um antibiótico de espectro estreito, mas não à clostraciclina.

Todos os organismos Coliformes estudados por Goldberg, foram inibidos com menos da metade de Aureomicina, além do que um organismo é considerado resistente. Os bacilos coliformes contribuem para a exspoliação dos alimentos e são fortemente suspeitos de agravar as doenças respiratórias crônicas das aves. (A.P.J., Egg Producer, fevereiro de 1959)

DISCOS DE MATABORRÃO PARA COLETA DE SORO — Veterinários da Universidade de Wisconsin idealizaram novo método para coleta e remessa de soro para pesquisa de vírus.

O processo consiste em discos de mataborrão do tamanho de uma moeda que são inseridos nas amostras de soro. O disco é seco e enviado aos laboratórios onde os anticorpos do soro são dissolvidos e feitos os testes.

O método, disse, é prático porque não necessita de refrigeração, é econômico, desde que várias amostras podem ser colocadas na mesma embalagem e menos perigoso sob o ponto-de-vista de saúde pública, além de evitar anticorpos não específicos que podem causar confusão na interpretação dos testes.

O processo será de grande auxílio nas verificações com a finalidade de erradicação de doenças de vírus em áreas grandes, tal como num Estado. — What's new in Farm Science Bull. 528 "in" V. M. 54 (6) 284.

PASTAGENS ARTIFICIAIS EM SÃO PAULO

Prof. José Candido LEAL

(Conclusão)

AS GRAMINEAS E O PROBLEMA DO SECA

A produção de forragem em São Paulo obedece à curva das chuvas. A produção decresce na estação seca.

Para contornar a deficiência de pasto no inverno são feitas as seguintes recomendações:

a) Introdução de gramineas que apresentem alguma vegetação durante a seca, como as variedades de Panicum Maximum;

b) Adoção de práticas conservacionistas como construção de terraços, cordões e culturas em faixas de nível. As práticas conservacionistas devem ter o mais amplo emprego, segundo Geraldo Leme da Rocha, não apenas pelo combate à erosão, mas principalmente pelas enormes reservas de água que assim se acumulam no solo. Com o advento da estação seca essas reservas de água atenuarão os efeitos da seca no inverno;

c) O apacentamento controlado mantém a vegetação baixa e nivelada no mês de março. Trata-se de alterar o ciclo biológico do vegetal, retardando a florescência e criando condições que permitam o seu crescimento e rebrota;

d) Uso de adubo nitrogenado no mês de maio.

MISTURA DE GRAMINEAS E LEGUMINOSAS

Uma das medidas apontadas para melhorar o valor nutritivo dos pastos e elevar a capacidade de engorda das invernações é a consociação de gramineas e leguminosas. Compreende-se a preocupação dos técnicos e fazendeiros, principalmente tendo em vista a dificuldade de manter as leguminosas tropicais em consociação. A Secretaria de Agricultura e o IBEC realizam diversos ensaios com o objetivo de encontrar misturas adequadas para pastoreio.

Parecem oferecer maiores possibilidades as seguintes espécies: Centrosema pubescens, Pueraria phaseoloides e Glycine javanica. Na prática, atualmente, ressalta nitidamente a importância da espécie Centrosema pubescens. Evidencia-se a necessidade de mais amplas pesquisas relacionadas com os métodos de manejo, que afetam a persistência e duração das misturas.

CENTROSEMA PUBESCENS

Descrição e adaptação. Trata-se de planta nativa nos Estados centrais do Brasil. É uma leguminosa de clima tropical que se desenvolve muito bem com as temperaturas altas e abundante umidade no verão.

Forma de utilização. Está sendo utilizada com sucesso em mistura com capim gordura. Tem elevado grau de sociabilidade. Há um exemplo disso, na Fazenda Monte D'Este, em Campinas. A Centrosema foi introduzida em uma plantação de Citrus, para cobertura do solo. Mais tarde o pomar de laranjas foi dizimado pela Tristeza. A terra do pomar foi lavrada e semeada com capim gordura. Os proprietários tiveram a grata surpresa de constatar pouco tempo depois a consociação espontânea de Centrosema com o capim Gordura. Algumas pastagens formadas por essas duas espécies já estão sendo utilizadas há mais de quatro anos. A condução dessa mistura deve ser feita de modo a manter a mistura a 20 ou 40 cm de altura, para evitar o abafamento da leguminosa.

CUDZU (Pueraria phaseoloides)

É mais fácil de se estabelecer e de se manter do que o cudzu comum. Apresenta a vantagem de produzir seque o cudzu comum. Os solos ácidos devem sofrer calagem. Retém melhor as folhas durante a seca. O período de vegetação se prolonga pelo outono, se bem que com produção mais reduzida.

Semeia-se em filetes contínuos e em sulcos distantes um metro, usando-se 13 kg/ha de sementes.

SOJA PERENE (Glycine Jvanica)

Os solos ácidos devem receber calagem. Mas adaptação a solos de mediana fertilidade.

É uma leguminosa adequada para semeaduras mistas. Deve ser semeada dois meses antes que a graminea. Utiliza-se 10 a 12 kg de sementes por alqueire, usando-se 5 sementes por cova distantes um metro uma da outra.

IRRIGAÇÃO POR ASPERSÃO

Comparando o sistema de irrigação por aspersão com os métodos de superfície, podemos apontar as seguintes vantagens do primeiro:

- 1 — Menor consumo de água. Nos métodos de superfície há uma perda por infiltração, passando parte da água para o lençol subterrâneo; 2 — Evita completamente a erosão, em virtude de uma distribuição uniforme de água por toda a superfície; 3 — Dispensa qualquer preparo do terreno, tal como nivelamentos, construção de canais etc; 4 — Nenhuma área é perdida, tal como acontece nos sistemas de superfície, em que parte da área cultivada é ocupada pelos canais; 5 — Inexistência de canais constituindo obstáculos ao cultivo e ao percurso dos tratores e ma-

quinas; 6 — Propicia melhor distribuição da água sobre a área a irrigar.



A GRANJA — Já se encontra circulando há vários dias, o n.º 148 da revista A Granja, correspondente ao mês de setembro. Contendo farto e completo material referente às exposições do Menino Deus e do Prado, o presente número da "Revista Agropecuária do Sul do Brasil" apresenta 152 páginas primorosamente impressas em duas cores. Contém ainda, diversas reportagens e artigos de interesse técnico.

NOTÍCIAS ☆ INFORMAÇÕES ☆ NOTAS ☆ NOTÍCIAS ☆ INFORMAÇÕES ☆ NOTAS

REALIZADA A CONCENTRAÇÃO DE FAZENDEIROS DE SÃO GABRIEL

CHEGARAM AO BRASIL OS PRIMEIROS MONTANAS



Fato dos mais significativos para a suinocultura brasileira, foi a chegada ao Brasil dos primeiros animais da raça Montana, importados da Argentina pela Granja Comércio de Suínos Ltda. de Santa Rosa fato ocorrido há poucos dias. A raça Montana foi formada nos Estados Unidos da América do Norte pelo cruzamento das raças Landrace e Hampshire preto, entrando a primeira com 55% e a segunda com 45%. Especializada em produção de carne os animais dessa raça são de pelagem preta, muito compridos e orelhas semicadidas de tamanho médio. Os reprodutores recém importados estão se aclimatando muito bem e têm chamado a atenção do grande número de criadores que têm comparado a criação do Grancazul em Cruzeiro, especialmente para a criação de animais que apareceram na foto acima e que conquistaram os respectivos campeonatos na última exposição de Palermo Buenos Aires.

NÃO HÁ MAIS TUBERCULOSE NOS REBANHOS DA DINAMARCA

A partir de 1.º de setembro, foi declarado extinta, na Dinamarca, a última contaminação do gado, que durante anos, causou prejuízo de milhões de coronas. Agora, os laticínios podem garantir que toda a produção leiteira está inteiramente livre de tuberculose e de tuberculose com correntes bacterianas para a pecuária.

Essa vitória da ordem sanitária foi comunicada pelo sr. Sven Evert, conselheiro agrícola, daquele país na América do Sul, ao fazer uma visita à instalação do Serviço de Informação Agrícola, do Ministério da Agricultura.

A campanha contra o abate de contágios — acrescenta — tem uma base de participação voluntária coletiva entre os fazendeiros de leite aos laticínios. Por meio de seguros particulares e pelo fomento estatal, foram criadas indústrias correspondentes a animais doentes que tiveram de ser abatidos.

Proseguem informando o sr. Sven Evert que a Organização Central das Unions dos Laticínios Dinamarqueses terá um registro geral dos rebanhos livres daquelas doenças. Para o fornecimento de leite, as vacas devem figurar nesse registro. A medida tem importância, não apenas como proteção à produção de leite, mas também contribui para o desejado aumento da produção de carne, leite e produtos derivados, atingindo o crescimento da população. Os criadores dinamarqueses estão satisfeitos, da melhor maneira possível, com os seus colegas do Brasil.

Mais uma etapa da chamada Campanha da Produtividade promovida pela Secretaria da Agricultura — Palestra, churrasco e demonstrações práticas nos poteiros da Estação Experimental de São Gabriel.

Conforme estava anunciado, realizou-se sexta-feira passada, dia 30 de outubro, a Concentração de Fazendeiros na Estação Experimental de Forrageiras de São Gabriel promovida pela Secretaria da Agricultura, como mais uma etapa da chamada Campanha da Produtividade Agrícola que aquela pasta governamental vem dando em prática.

O programa teve início às 9 horas, com a visita aos trabalhos experimentais e poteiros, ocasião em que os técnicos presentes, tanto da Estação como de outros setores da Secretaria da Agricultura, explicaram aos presentes o desenvolvimento dos diversos ensaios que estão se realizando naquela Estação. Nessa

parte dos trabalhos, os eng. agr. Itamar Moraes e Ismar Barreto, e outros técnicos da Estação deram amplas explicações aos presentes da melhor maneira de se obter a adequada às nossas condições.

Em seguida, foram examinados diversos trabalhos em andamento, dos quais ressaltamos um engorde de novilhos em pastagem artificial de inverno. A pastagem estava formada pelas espécies hibernalis trevo vermelho e azevém e pelas perenes Phalaris e cornichão. Um lote de novilhos de 2 a 3 anos, pesou 512 kg. numa lotação de 3 novilhos por hectare! Além desta mesma consorciação novilhos Hereford de sobreano, aumentaram 80 kg. em dois meses. A pastagem comportou uma lotação de 1.500 ovinos por quadra de semearia.

Outro trabalho dos mais interessantes observado pelos presentes, foi a comparação de uma lavoura de trigo em cultivo singular com outra de trigo semeado com cornichão. A cultura singular estava com espigas falhadas e terá uma colheita reduzida. A cultivada em consorciação apresentava um aspecto completamente sadio, apesar do ano ruim, e produzirá muito mais que a outra.

À tarde, o eng. agr. Itamar Moraes proferiu uma palestra, com projeção de quadros ilustrativos.

Ao meio-dia, foi servido um churrasco, ao qual compareceram mais de 250 pessoas. As demonstrações de campo foram acompanhadas por cerca de 80 pessoas.

NR — Deixamos de dar informações mais completas sobre essa concentração, porque o órgão especializado da Secretaria da Agricultura deixou de fornecer, como sempre tem feito, os dados e materiais necessários.

PRODUÇÃO DE LEITE AUMENTOU EM VÁRIAS REGIÕES DO MUNDO

Em 1958 ultrapassou em 33 milhões de toneladas métricas o rendimento do ano anterior — Doença nos úberes das vacas causa sérios prejuízos — Cura

NOVA YORK (Western News) — Segundo estatística compilada, da pela Organização de Alimentos e Agricultura das Nações Unidas, a produção de leite está aumentando em todas as regiões do mundo.

Demonstram os dados mais recentes que no ano de 1958 os fazendeiros dos vários países do mundo produziram cerca de 25 milhões de toneladas métricas de leite mais do que em 1947, acreditando-se que a produção continue a aumentar. A produção total em 1957 foi de ... 232.200.000 toneladas métricas.

As maiores taxas de aumento foram registradas nas fazendas da Europa América Latina e América do Norte. Em um período de nove anos os produtores de laticínios da Europa aumentaram a produção anual em 18.400.000 toneladas. Enquanto isto, os fazendeiros da América Latina produziram em 1957 ... 4.300.000 toneladas mais do que em 1948, ao mesmo tempo que a produção na América do Norte aumentou em 5.200.000 toneladas.

Embora tais aumentos sejam impressionantes acentuam os técnicos agrícolas que os mesmos não representam nem de perto o nível de produção que se poderia alcançar com os rebanhos existentes, se fossem observados no mundo inteiro as boas práticas de administração atualmente recomendadas.

ELEVADOS PREJUÍZOS

O problema n.º 1 da produção leiteira é provavelmente a moléstia denominada "mastite" que ataca as mamas e causa aos produtores e consumidores centenas de milhões de toneladas de

leite todos os anos. Calcula o Governo dos Estados Unidos que só naquele país os fazendeiros têm um prejuízo anual resultante das moléstias que ataca pela casa dos 175 milhões de dólares.

Segundo o dr. Juan F. Flores, chefe do Departamento de Produtos Veterinários — da Cyanamid International a administração cuidadosa dos rebanhos constitui a melhor arma de combate à mastite. Se bem realizada, reduzirá substancialmente o incidência do mal e aumentará consideravelmente o lucro.

Entre as práticas mais importantes o dr. Figueroa enumera as seguintes: lavar o úbere com um desinfetante antes da ordenha; examinar inteiramente o úbere ao ordenhar; retirar a mancha imediatamente após a ordenha; ordenhar por último as vacas portadoras de mastite, a fim de evitar que a infecção seja transmitida aos animais sadios, conservar todo o equipamento limpo e em boas condições. É também necessário que as vacas disponham de bom espaço no estábulo; cabines secas e limpas e que sejam removidos quaisquer obstáculos que possam ferir o úbere das vacas.

Nos casos relativamente amenos de mastite provocada por contaminações disse o dr. Pl. Figueroa que a infecção pode ser eliminada por meio de uma única aplicação de penicilina ou colhoção de Auroclomicina na região afetada. Se a infecção não ceder, o tratamento deve ser repetido 48 horas depois. Tratando-se de mastite estabelecida, convém repetir o tratamento. Nos casos severos o tratamento deve ser consultado o veterinário.

VESTIBULAR DE VETERINÁRIA DA UNIVERSIDADE FLUMINENSE

Por decisão da Congregação da Escola Fluminense de Medicina Veterinária, será exigido no exame vestibular do próximo ano a prestação de uma prova escrita de língua estrangeira de livre escolha dos candidatos. A opção deverá ser declarada, no momento da inscrição, entre as seguintes línguas: inglês, francês e espanhol. Essa prova constará de cópia de trechos com 30 linhas, sendo permitido o uso de dicionários na tradução.

Ficou também decidido que nas demais provas escritas (Física, Química e Biologia), serão computados os erros de português.

ção à produção de leite, mas constituirá incentivo à exportação de gado de criação, sobretudo o da raça «Vermelho Dinamarqueses», representado por animais de bom porte (500 a 700 quilos) e de excelente carne. Conclusão:

Em face do desenvolvimento da agricultura e pecuária brasileira, a importação desse gado poderia contribuir para o desejado aumento da produção de carne, leite e produtos derivados, atingindo o crescimento da população. Os criadores dinamarqueses estão satisfeitos, da melhor maneira possível, com os seus colegas do Brasil.

Aspecto parcial das instalações da Estância Nazareth, onde se realizou o II Grande Leilão em Conjunto em Uruguiana vendendo-se parte da numerosa assistência que ocorreu naquele estabelecimento



CÃES EM DESFILE



A cadela Bessie Von Norisring, da raça Boxer Alemão, importada da Alemanha pelo Sr. René Rezende Silveira, da qual muito espera a criação gáucha.

PROGRESSO DA CINOFILIA NO RIO GRANDE DO SUL

Roberto de Campos DUHA
(Engenheiro-Agrônomo)

(Inclusivo para "VIDA RURAL")

— V —

Nós, que na última década acompanhamos o movimento cinófilo do Rio Grande do Sul, não sabemos dizer exatamente, se a raça Boxer progrediu ou não, entre nós apesar de bastante preferida pelos criadores, esta raça não tem evoluído qualitativamente.

Já pelo pequeníssimo número de animais de criação gaúcha que atingiram o campeonato, verifica-se que,

Em desenvolvimento à criação de cães de raça em nosso Estado, abordaremos, hoje, a raça Boxer Alemão.

Mesmo com grande número de inscrições nas exposições, raramente um Boxer se distingue dentro de um certame.

Atualmente só existem dois cães Boxer de criação rio-grandense, portadores do título de campeão, que são ARGUS DE SELEÇÃO, do sr. Clóvis Vianna, de Pelotas e LORD, da sra. Dolores Dennerger, desta Capital.

Segundo sabemos, ambos são filhos de Ch Boy de Caraguatuba, que o sr. Frederico Carlos Lang (Canil Seleção, de Pelotas) trouxe

de São Paulo, sendo o primeiro com a Ch. Belica Tebajara do Sul, também do sr. Lang e o segundo com uma cadela de propriedade do sr. João Geraldo Krahe, daqui de Porto Alegre.

É interessante ressaltar que têm sido trazidos diversos Boxers de fora, mas muito poucos se têm distinguido, portando-se sempre com altos e baixos, como aconteceu com Fiel de Maranguape de Iguaçu, filho do famosíssimo Ch. Int Jeep de Iguaçu e que nem chegou a atingir o campeonato, retirando-se das pistas com mais de 50 meses de idade.

Dos animais importados ultimamente, o que mais promete é a cadela Bessie Von Norisring (foto), importada da Alemanha pelo sr. René Rezende Silveira, que está sendo considerada um dos melhores Boxers já entrados no Brasil.

Na última exposição apareceu um lote de cães novos, de criação da sra. Asta Kley Hertz, que poderão vir a ser muito bons.

E pelo que pudemos observar na Pan-Americana, acreditamos que nas próximas mostras caninas a representação da Raça Boxer Alemão deverá ser mais brilhante.

Muitos criadores de outras raças que não figuraram em fossos comentários, talvez estejam esperando o aparecimento de crônicas sobre sua raça predileta e ficarão admirados de tal não acontecer. Cremos que abordamos as de maior interesse. Muitas outras, como Doberman Pinscher, Fox Terrier de Pêlo Liso, Setter Irlandês e etc., poderiam ter sua história comentada não querendo prolongar nossa série "Progresso da Cinofilia no Rio Grande do Sul", a encerramos hoje.

Se nossos leitores desejarem algo sobre outras raças, voltaremos ao assunto.

NOTÍCIAS

7.ª Exposição do Paraná Kennel Clube — Em telefonema ao sr. Atilio B. Ribas, presidente do P. K. C., obtivemos confirmação da transferência da exposição de Curitiba, para o de 13 de dezembro próximo.

24.ª Exposição do K. C. R. O. S. — Foi cancelada esta exposição que estava programada para 6 de dezembro.

Novo presidente do Brasil Kennel Clube — A sra. Ethel Neelie, que teve destacada atuação na organização do recente Circuito Pan-Americano, do qual fez parte a 23.ª Exposição do Kennel Clube local, foi eleita Presidente do B. K. C., nossa entidade mater.

Capacidade e conhecimentos não faltam à sra. Neelie, para ser um grande presidente. Nossos cumprimentos.

Correspondência — Deve ser dirigida à "Vida Rural" — DIÁRIO DE NOTÍCIAS — Porto Alegre.

A Soja

O Livro Azul da Soja (EUA), para 1958, dá idéia do que pode ser feito com essa leguminosa, com a correta ajuda da indústria. A soja é transformada em muitos e diversificados produtos: óleo de soja, bebidas, alimentos para "breakfast", lecitinas, macarrões e espaguettis, margarina, sucedâneos da carne, proteínas, pós para pudins e bolos, óleo para saladas e tempero, massa para pastéis, aglutinante para salchichas, temperos, sopas, manteiga de soja, queijo de soja, farinhas e farelos, leite e molho de soja, vitaminas, etc... além de ser a planta ótima fornecedora de pólen para as abelhas.

INSTRUÇÃO E SAÚDE

Heitor FABREGAS

(Exclusivo para "VIDA RURAL")

É o trabalhador nacional inferior ao estrangeiro? Infelizmente, sob alguns aspectos, temos que responder afirmativamente. E a culpa dessa inferioridade cabe inteiramente a nós, ou melhor, aos nossos governantes que, até aqui, não deram uma ajudinha à essa gente do molo rural, que vive ao Deus dará, crescendo como abóbora, em terreno adubado, bonita mas sem grande valor nutritivo.

A falta de instrução e de educação tem sido as causas da situação em que se encontram os nossos "meretrícios do campo", esses homens que não possuem o menor conhecimento sobre as culturas mais corriqueiras, vivem, a pensar nos "nossos delitos", pulando de sítio em sítio, estância em estância. Um dia, como todo poeta rural que se preza, sonhamos também com uma pequena granja, e a nossa experiência, depois que nosso sonho foi realizado, tem sido a marga, pela ausência de mão-de-obra péssima e cara. Mas não falta gente lá pela zona que se situam os nossos pobres hectares. Os butecos andam cheios de desempregados e a cancha reta aos sábados e domingos é séria concorrente a Canôas e Moínhos de Vento, onde campeia o jogo em gordas apostas, como Índice de miséria a atestar a infelicidade de uma gente inculta, homens, doentes, abandonados como se fossem enteados e não filhos desta nossa Pátria rica, mas que não distriui equitativa-mente, a riqueza entre seus filhos, negando para uns, o principal — instrução e saúde.

Estamos vendo o sucesso do trabalhador japonês, hoje dono do mercado de verduras e flores da capital. Serão eles superiores aos nossos trabalhadores? Acostumados num país onde a terra não sobra para ninguém, um país superpovoado, encontram no Brasil um paraíso escandalosamente farto. Todos os trabalhadores japoneses que aqui aportam, possuem cursos primário e ginásio, cursos obrigatórios no Japão, onde o governo custeia a instrução até o secundário. Submetidos a exame médico rigoroso, iniciam a vida nas nossas terras, livres da verminose e de

outras males que affligem o nacional. Trabalham em troca da terra, inseticida e adubo, dividindo os lucros com o patrão. Não necessitam sequer de um profabo-

re, pagando na safra, com o seu trabalho, qualquer adiantamento feito para alimentação e pequenas despesas. Este é o método que, habitualmente, adotam. Desconhecem a Justiça do Trabalho porque não acreditam nessa Justiça como não acreditam em domingo remunerado pelo patrão ou férias regulamentares. Estudam, conhecem rudimentos de entomologia e fitopatologia, combatem com grande eficiência as pragas da lavoura, enfim, são verdadeiros profissionais conscientes dos seus deveres e responsabilidades. E os nossos vizinhos admirados, acham que os malditos japoneses têm uma sorte danada! Colhem tomates e batatas às toneladas! Com razão, as pragas fogem para a vizinhança onde não existem os inseticidas que enfrentam os ataques dos Thrips, pulgões, ácaros, brocas da raiz, etc. não é sorte, é trabalho. As pragas não se atemorizam com as benzeduras, os terços cantados, prática tão em voga entre os meus vizinhos antes da colheita, que sempre fracassa, leva ao desânimo e provoca admiração já tão conhecida na nossa zona! Esses japoneses têm uma sorte!

Mas insistimos, de quem é a culpa? Não possuímos escolas técnicas rurais em número suficiente para abrigar a nossa juventude do campo, essa juventude que, sorteada para servir num quartel da cidade, não volta ao campo. Não ministramos cultura elementar aos nossos garotos que já se criam pendurados no teto da vaca ou na capina da mandioca para ajudar ao pai. Não damos um pouco de conforto e bem-estar, mínimo que seja, para o homem camponês que vive cercado de lambrigas e impudismo, festejando suas raras alegrias ou matando sua permanente tristeza com a cachaça que faz esquecer...

O nosso homem do campo é forte, valente, inteligente e, em nada é inferior à outra qualquer raça, é apenas abandonado, desprezado. A ele negamos tudo, inclusive o principal para torná-lo útil, um pouco mais útil do que simples portador de um título eleitoral. Instrução e saúde é o que precisa a Pátria lhe dar para que, em troca, possa ele oferecer trabalho eficiente de que tanto necessitamos no campo, pelo menos, para cultivar feijão.

Aftosa VACINAS GEYER

TRIVALENTE

LICENCIADA PELA D.D.S.A. SOB N.º 503/1959
ELABORADAS SOB A DIREÇÃO PESSOAL E RESPONSABILIDADE DO PROF. SYLVIO TORRES

- CARBÚNCULO hemático e sintomático
- PNEUMO-ENTERITE
- CINMOSE (cães)
- TIPOSE AVIÁRIA
- VACINA CONTRA NEW CASTLE
- VACINA CONTRA A BOUBA

PEDIDOS AO DISTRIBUIDOR:

BLEMCO S.A. - R. Pelotas, 280 - Fone: 9-1600
OU DIRETAMENTE PELO FONE: 73-87

Laboratório Geyer S.A.
RUA PELOTAS, 320 - PORTO ALEGRE - R.S. SUL - BRASIL

PROGRAMA DE TRABALHO NO SETOR AGROPECUÁRIO

— CONCLUSÃO —

ASSISTÊNCIA TÉCNICA E FOMENTO — É desalentador o quadro com que se depara o técnico, ao analisar as condições atuais dos solos agrícolas e a maneira como os agricultores os utilizam. Decorrem apenas anos da chegada dos colonizadores estrangeiros quando a agricultura começou tomar vulto em nosso Estado, e no entanto já hoje o problema da "terra cansada" é comum a cada agricultor.

A terra não produz mais que as colheitas de outrora. Uma série de deficiências limitam sua produtividade e falta-lhe o equilíbrio dos diversos elementos químicos responsáveis pelo sucesso das colheitas.

A erosão rejeita continuamente, em proporções avassaladoras, os nutrientes dos solos aráveis.

Um estudo baseado em estatísticas de produção, aponta claramente o baixo rendimento das culturas. Um dos fatores agravantes desta situação é a reduzida área de solo arável com que luta o pequeno agricultor.

A análise da realidade rural, mostra que existem dois tipos de exploração econômica da pecuária. De um lado, a pecuária como atividade subsidiária do agricultor, como fonte de bens de consumo e animais para tração. Por outro lado, rebanhos de gado leiteiro da melhor qualidade e estabelecimentos zootécnicos, com grande expressão econômica para o município. Em ambos os casos, o rendimento é baixo, considerando os fatores de precocidade dos

animais, fertilidade e prolificidade as fêmeas.

A mesma análise da realidade aponta como causas responsáveis pelo baixo índice de rendimento, os seguintes aspectos:

a - Baixa qualidade dos rebanhos.

b - A alimentação deficiente.

c - O estado sanitário e instalações precárias.

Analisando brevemente estas três fases, destaca-se em primeiro lugar o Estado Sanitário não só por ser o fator limitante das criações, mas pelas condições de criação em confinamento e semiconfinamento que são as dominantes. Ao mesmo tempo os mais rudimentares preceitos de higiene são desconhecidos e descuidados. As instalações dos suínos, principalmente, são verdadeiros focos disseminadores de doenças infecciosas, infecto-contagiosas e parasitárias.

As instalações deficientes e a não aplicação de métodos profiláticos são testemunhas da descrença e da falta de esclarecimento.

A terapêutica dos animais torna-se difícil no meio rural pela ausência de profissionais especializados em número suficiente.

O baixo rendimento qualitativo e quantitativo das pastagens naturais e o desconhecimento pelos agricultores, de forragens de inverno faz com que os meses de outono e inverno transformem-se em grandes inimigos dos animais, produzindo queda de produção e desnutrição. Se associarmos isto, a pequena área em pastagens existentes nas propriedades, tem-se bem claro o quadro de alimentação nestas áreas.

O uso de forragens de baixo poder alimentício mesmo em períodos de abundância, não permite aos animais desenvolverem plenamente suas aptidões ou em certos casos, o uso excessivo de concentrados como panacéia alimentar, provoca produções artificiais e antieconômicas.

Nota-se um interesse na criação de animais selecionados de alto valor zootécnico.

Urge, pois, uma maior assistência ao camponês como meio de valorização quantitativa e qualitativa da produção agrícola e de sua redenção social.

Uma série de medidas conjuntas ou subsequentes poderá nutrir efeito de imediato.

Destacamos entre elas:

1 - A organização de Jornadas

Ruralistas Permanentes como meio educativo para o aprimoramento cultural, com a participação de médicos veterinários, agrônomos e educadoras familiares.

2 - Instalação de centro municipal de experimentação e demonstração agro-pecuária com produção e venda de sementes selecionadas e reprodutores, a semelhança dos Postos Agro-pecuários do Ministério da Agricultura.

3 - Acordo com a Associação Rural no sentido de manter núcleos no interior do município para a venda de defensivos para a agricultura e pecuária, assim como sementes e adubos.

4 - A manutenção de um serviço ambulante permanente de cinema educativo e recreativo para a zona rural, podendo ser este operado pelos técnicos da ASCAR, mediante acordo.

5 - A assistência e fomento a todas as formas de associativismo rural, já existentes como a Cooperativa de Laticínios Serana Ltda, a Cooperativa Tricolor de Passo Fundo Ltda, e a Associação Rural, e as que forem criadas.

6 - A intervenção em denodo junto a CEEE, para que na medida do possível seja concretizada a eletrificação rural em nosso meio.

7 - A conservação constante de boas estradas rurais, sejam estratégicas ou vicinais.

8 - O acordo com o Ministério da Agricultura a semelhança com o município de Porto Alegre para a criação do Cinturão Verde de Passo Fundo como único meio capaz, de solucionar o angustiante e injustificável problema da falta de verduras, frutas, etc. para o consumidora população cidadã.

9 - A ampliação e a reestruturação do serviço de inseminação artificial dado seu relevante papel na promoção do melhoramento zootécnico e do consequente aumento de rendimento.

10 - A promoção de exposições agro-pecuárias municipais e distritais como meio educativo

e de incentivo ao melhoramento e desenvolvimento das atividades produtivas.

11 - A adesão aos movimentos e campanhas de reforço.

12 - Acordo como Departamento de Produção Animal da Secretaria da Agricultura para a troca de epítelo dos animais abatidos no Matadouro Municipal, por vacinas anti-raftosa, para que os criadores tenham vacinas nas épocas necessárias.

CONCLUSÃO — Conclui-se que vários e grandes problemas ocorrem, que exigem senão pronta, inadiável solução e que um administrador por si só não tem suficiente para o eficaz atendimento destes e de tantos outros problemas que assobrerbaria a futura administração municipal. Seriamos portanto seguidos o exemplo das municipalidades mais evoluídas criar a Diretoria Municipal de Fomento e Assistência Rural.

Caberia a esta Diretoria, naturalmente circunscrita por profiss...

nária, e trabalho de planejar e...

fomento a de outros órgãos especializados que atuam no município.

Assim sugerindo, julgamos estar dando a nobre e abnegada classe rural do município, uma desinteressada e franca testemunha de nossa constante preocupação pelos seus magros problemas e aos ilustres e dignos candidatos a chefia de Executivo Municipal uma singela colaboração.

Passo Fundo, 1 de outubro de 1959.

Heitor Mena Barreto - Veterinário chefe da Inspeção Veterinária local - Secretária da Agricultura Paulo Fernandes - Eng. Agr. chefe da 4.ª Região Agrícola - Secretária da Agricultura, Jesuino d'Ávila - Eng. Agr. chefe da 3.ª Unidade Conservacionista - Secretária da Agricultura, Otótip Dalbosco - Eng. Agr. Responsável pelo Escritório Local da ASCAR, Francisco Finkelshtein - Eng. Agr. chefe da 4.ª Região Flossanitária - Secretária da Agricultura, Leonidas Schell - Eng. Agr. Assistente - 3.ª Unidade Conservacionista - Secretária da Agricultura - Rodolfo Damim - Técnico Rural, Chefe da Inspeção do Serviço do Vinho Secretária da Agricultura.

EM TUCUNDUVA FUNDOU-SE MAIS UM NÚCLEO DA ABCS

Na manhã de segunda-feira passada, dando prosseguimento ao programa de estruturação de núcleos nos locais de produção, foi organizado mais uma dependência da Associação Brasileira de Criadores de Suínos, na cidade de Tucunduva.

A reunião contou com uma numerosa e interessada assistência que deu todo o apoio ao representante da ABCS, para a estruturação do núcleo.

Fundado o núcleo, foi organizado sua primeira diretoria

Participação de líderes de diversas linhas daquêle novel município — Lotado o salão parquial — Fábrica de rações, reivindicação principal.

ficando assim constituída: presidente de honra dr. Osvaldo Aguiar Teixeira presidente, Pedro Muraro, secretário, Bruno Bastiani e tesoureiro, Remigio Busanello.

Os associados da ABCS nos próximos dias farão nova reunião para tratar da organização de uma fábrica de rações balanceadas.

Após a fundação do núcleo, o eng. agr. Luiz Carlos Pinheiro Machado, vice-presidente da ABCS proferiu uma palestra sobre criação de suínos, se seguindo de debates.



Após a reunião de fundação do núcleo da ABCS de Tucunduva parte da numerosa assistência que formou um grupo, possuindo especialmente para "VIDA RURAL"

Voce terá
MAIORES LUCROS...

USANDO
QUIMTOX T-250

A base de Cloreto de Tolaxeno
QUIMTOX T-250
é um carropaticida seguro e eficiente.

Sua elevada ação residual permite um maior espaçamento de banhos e, conseqüentemente, menor trabalho e redução de gastos.

Proteja seu gado e garanta "lucros maiores" com **QUIMTOX T-250**

Informações detalhadas com

QUIMICA INDUSTRIAL BRASILEIRA S.A.

Indústria e Comércio de Produtos Químicos e Corantes S/A. Rua da Indústria, 100 - J. B. - Curitiba - Paraná - Brasil

ESTABELECIDO O PROGRAMA DA I EXPOSIÇÃO REGIONAL DE SUÍNOS DE SANTA ROSA

Realizar-se-á nos próximos dias 27, 28 e 29 a I Exposição Regional de Suínos, promovida pela Associação Rural de Santa Rosa, em colaboração com a Associação Brasileira de Criadores de Suínos, tendo por local o parque de ex-

posições da entidade promotora, em recinto bastante central, na cidade de Santa Rosa. As obras do parque estão bastante adiantadas, devendo estar concluídas alguns dias antes do início dos trabalhos do certame que

vem despertando o interesse das suinocultoras da região missioneira.

Espera-se uma concorrência muito numerosa e, conforme fomos informados já existem mais de cem animais inscritos.

Um dos pontos de atração dessa mostra será a exibição dos reprodutores recentemente importados da Argentina das raças Montana e Duroc-Jersey.

Em reunião realizada na última semana, a Comissão

Central Organizadora estabeleceu o programa da exposição, ficando assim organizado:

Dia 26 de novembro, recebimento dos animais.

Dia 27 de novembro, julgamento de classificação, a cargo dos jurados dr. Ruy Paixão Cortês e Reginaldo Migliavacca, do Corpo de Jurados da ABCS.

Dia 28, às 10,00 hs. Inauguração do certame, falando o sr. Pedro Carpenedo, presidente da Associação Rural de Santa Rosa e o deputado Alberto Hoffmann Secretário da Agricultura. 12,00 hs., churrasco de confraternização, oferecido às autoridades e expositores. À tarde, visita pública.

Dia 29, domingo, visita às Granjas Mayer, Waldow e Grancosul. Às 16,00 hs. entrega dos prêmios e encerramento.

Fabrico caseiro de banha

O processo de fabricação de banha na indústria doméstica — usando como matéria-prima o toucinho e a banha em rama — consiste em cortar as partes gordurosas em pedaços. Depois lavar em água morna para retirar o sangue e impurezas. Fazer ferver em fogo direto em tacho de cobre estanhado ou galvanizado não ultrapassando a temperatura de 115°C para não escurecer e dar mau gosto à banha, mantendo em movimento lento. Retirar os torrões — resíduos que sobram da fusão da banha — com escumadeira, até que o produto apresente na superfície bolhas redondas que se abrem. Ligar a olho de peixe cozido. Após a fusão, filtrar a banha em pano limpo, e finalmente, guardar em botijas ou tripas secas que são atadas com barbante e deixadas esfriar. Pode-se também, guardar em recipientes metálicos.

Os torrões são aproveitados em alguns embutidos, em diversos pratos na alimentação animal, na fabricação de sabão ou para adubo.

Trigo resistente a insetos

A variedade de trigo canadense Chinook, além de suas qualidades moageiras e tolerância à seca, resiste também ao ataque de insetos (sawfly). Ela vem sendo extensamente cultivada nas zonas produtoras de trigo no Canadá.

Maquinas de cortar grama

As maquinas domésticas de cortar grama podem prestar serviços por longo tempo, desde que lhes sejam dispensados cuidados mínimos. Primeiramente antes do corte, verificar se alguma pedra está no gramado alto. Uma pedra pode prejudicar inteiramente a lamina. Terminado o trabalho de corte, cuidar da limpeza geral da maquina, lubrificando nos pontos recomendados e acertando por meio de uma linha a superfície de corte.

Maçãs russas

Na região central da Rússia existem, entre outras, as variedades de maçãs Grouchevka limonnaya, Dorée de Timine, Tatiana Zakhara, Soyso netz Sokivi e Novinka Medvedev.



MAIS CARNE
obtem-se com
melhores rebanhos

**MELHORES
REBANHOS**
saem das pastagens
mais ricas

**PASTAGENS
MAIS RICAS**
são obtidas
com hiperfosfato

Melhore suas pastagens e aumente o peso de seu gado com o adubo indicado para o enriquecimento de pastagens naturais.

HIPERFOSFATO

um produto que traz a garantia da marca de qualidade "C. R. A." — há nove anos alimentando as terras do Rio Grande.



Cia. Riograndense de Adubos "C.R.A."

Praça Parobé, 130 - 1.º andar
Porto Alegre
Rio Grande do Sul

VEREDITOS FINAIS DE BOVINOS E OVINOS EXPOSIÇÃO DE SÃO GABRIEL

OVINOS

Jurado: Dr. Paulo Georgis RACA CORRIEDALE

Carneiros:
1.º PR. e CAMPEAO: um car., negro de propriedade do sr. José M. Py Sarmiento.
2.º PR. e RESERVADO DE CAMPEAO: um carneiro de propriedade do sr. José M. Py Sarmiento.
3.º PR. e RESERVADO DE CAMPEAO: um car., negro de propriedade do sr. José M. Py Sarmiento.
4.º PR. e RESERVADO DE CAMPEAO: um car., negro de propriedade do sr. José M. Py Sarmiento.
5.º PR. e RESERVADO DE CAMPEAO: um car., negro de propriedade do sr. José M. Py Sarmiento.
6.º PR. e RESERVADO DE CAMPEAO: um car., negro de propriedade do sr. José M. Py Sarmiento.
7.º PR. e RESERVADO DE CAMPEAO: um car., negro de propriedade do sr. José M. Py Sarmiento.
8.º PR. e RESERVADO DE CAMPEAO: um car., negro de propriedade do sr. José M. Py Sarmiento.
9.º PR. e RESERVADO DE CAMPEAO: um car., negro de propriedade do sr. José M. Py Sarmiento.
10.º PR. e RESERVADO DE CAMPEAO: um car., negro de propriedade do sr. José M. Py Sarmiento.

negro do sr. Fabio Azambuja.

1.º PR. um borrego da propriedade do sr. Fabio Azambuja.

RACA MERINO AUSTRALIANO

Carneiros:
1.º PR. e CAMPEAO: um car., negro de propriedade do sr. José M. Py Sarmiento.
2.º PR. e RESERVADO DE CAMPEAO: um car., negro de propriedade do sr. José M. Py Sarmiento.
3.º PR. e RESERVADO DE CAMPEAO: um car., negro de propriedade do sr. José M. Py Sarmiento.
4.º PR. e RESERVADO DE CAMPEAO: um car., negro de propriedade do sr. José M. Py Sarmiento.
5.º PR. e RESERVADO DE CAMPEAO: um car., negro de propriedade do sr. José M. Py Sarmiento.
6.º PR. e RESERVADO DE CAMPEAO: um car., negro de propriedade do sr. José M. Py Sarmiento.
7.º PR. e RESERVADO DE CAMPEAO: um car., negro de propriedade do sr. José M. Py Sarmiento.
8.º PR. e RESERVADO DE CAMPEAO: um car., negro de propriedade do sr. José M. Py Sarmiento.
9.º PR. e RESERVADO DE CAMPEAO: um car., negro de propriedade do sr. José M. Py Sarmiento.
10.º PR. e RESERVADO DE CAMPEAO: um car., negro de propriedade do sr. José M. Py Sarmiento.

RACA MERINO

Carneiros:
1.º PR. um carneiro da propriedade do sr. Vva. Machado Jardim.
2.º PR. um car., negro de propriedade do sr. Vva. Machado Jardim.
3.º PR. um carneiro da propriedade do sr. Vva. Machado Jardim.
4.º PR. um carneiro da propriedade do sr. Vva. Machado Jardim.
5.º PR. um carneiro da propriedade do sr. Vva. Machado Jardim.
6.º PR. um carneiro da propriedade do sr. Vva. Machado Jardim.
7.º PR. um carneiro da propriedade do sr. Vva. Machado Jardim.
8.º PR. um carneiro da propriedade do sr. Vva. Machado Jardim.
9.º PR. um carneiro da propriedade do sr. Vva. Machado Jardim.
10.º PR. um carneiro da propriedade do sr. Vva. Machado Jardim.

1.º PR. um borrego da propriedade do sr. Vva. Machado Jardim.
2.º PR. um borrego da propriedade do sr. Vva. Machado Jardim.
3.º PR. um borrego da propriedade do sr. Vva. Machado Jardim.
4.º PR. um borrego da propriedade do sr. Vva. Machado Jardim.
5.º PR. um borrego da propriedade do sr. Vva. Machado Jardim.
6.º PR. um borrego da propriedade do sr. Vva. Machado Jardim.
7.º PR. um borrego da propriedade do sr. Vva. Machado Jardim.
8.º PR. um borrego da propriedade do sr. Vva. Machado Jardim.
9.º PR. um borrego da propriedade do sr. Vva. Machado Jardim.
10.º PR. um borrego da propriedade do sr. Vva. Machado Jardim.

RACA IDEAL

Carneiros:
1.º PR. e CAMPEAO: um car., negro de propriedade do sr. Francisco Aida Brasil.
2.º PR. e RESERVADO DE CAMPEAO: um car., negro de propriedade do sr. Francisco Aida Brasil.
3.º PR. e RESERVADO DE CAMPEAO: um car., negro de propriedade do sr. Francisco Aida Brasil.
4.º PR. e RESERVADO DE CAMPEAO: um car., negro de propriedade do sr. Francisco Aida Brasil.
5.º PR. e RESERVADO DE CAMPEAO: um car., negro de propriedade do sr. Francisco Aida Brasil.
6.º PR. e RESERVADO DE CAMPEAO: um car., negro de propriedade do sr. Francisco Aida Brasil.
7.º PR. e RESERVADO DE CAMPEAO: um car., negro de propriedade do sr. Francisco Aida Brasil.
8.º PR. e RESERVADO DE CAMPEAO: um car., negro de propriedade do sr. Francisco Aida Brasil.
9.º PR. e RESERVADO DE CAMPEAO: um car., negro de propriedade do sr. Francisco Aida Brasil.
10.º PR. e RESERVADO DE CAMPEAO: um car., negro de propriedade do sr. Francisco Aida Brasil.

1.º PR. e RESERVADO DE CAMPEAO: um borrego da propriedade do sr. Francisco Aida Brasil.
2.º PR. e RESERVADO DE CAMPEAO: um borrego da propriedade do sr. Francisco Aida Brasil.
3.º PR. e RESERVADO DE CAMPEAO: um borrego da propriedade do sr. Francisco Aida Brasil.
4.º PR. e RESERVADO DE CAMPEAO: um borrego da propriedade do sr. Francisco Aida Brasil.
5.º PR. e RESERVADO DE CAMPEAO: um borrego da propriedade do sr. Francisco Aida Brasil.
6.º PR. e RESERVADO DE CAMPEAO: um borrego da propriedade do sr. Francisco Aida Brasil.
7.º PR. e RESERVADO DE CAMPEAO: um borrego da propriedade do sr. Francisco Aida Brasil.
8.º PR. e RESERVADO DE CAMPEAO: um borrego da propriedade do sr. Francisco Aida Brasil.
9.º PR. e RESERVADO DE CAMPEAO: um borrego da propriedade do sr. Francisco Aida Brasil.
10.º PR. e RESERVADO DE CAMPEAO: um borrego da propriedade do sr. Francisco Aida Brasil.

BOVINOS

Jurado: Eng. Agr. Luiz F. C. Lima

RACA DEVON

1.º PR. e CAMPEAO: um touro da propriedade do sr. Miguel Nahra.
2.º PR. e RESERVADO DE CAMPEAO: um touro da propriedade do sr. Miguel Nahra.
3.º PR. e RESERVADO DE CAMPEAO: um touro da propriedade do sr. Miguel Nahra.
4.º PR. e RESERVADO DE CAMPEAO: um touro da propriedade do sr. Miguel Nahra.
5.º PR. e RESERVADO DE CAMPEAO: um touro da propriedade do sr. Miguel Nahra.
6.º PR. e RESERVADO DE CAMPEAO: um touro da propriedade do sr. Miguel Nahra.
7.º PR. e RESERVADO DE CAMPEAO: um touro da propriedade do sr. Miguel Nahra.
8.º PR. e RESERVADO DE CAMPEAO: um touro da propriedade do sr. Miguel Nahra.
9.º PR. e RESERVADO DE CAMPEAO: um touro da propriedade do sr. Miguel Nahra.
10.º PR. e RESERVADO DE CAMPEAO: um touro da propriedade do sr. Miguel Nahra.

RACA HEREFORD

1.º PR. e CAMPEAO: um touro da propriedade do sr. Pedroza Rossi.
2.º PR. e RESERVADO DE CAMPEAO: um touro da propriedade do sr. Pedroza Rossi.
3.º PR. e RESERVADO DE CAMPEAO: um touro da propriedade do sr. Pedroza Rossi.
4.º PR. e RESERVADO DE CAMPEAO: um touro da propriedade do sr. Pedroza Rossi.
5.º PR. e RESERVADO DE CAMPEAO: um touro da propriedade do sr. Pedroza Rossi.
6.º PR. e RESERVADO DE CAMPEAO: um touro da propriedade do sr. Pedroza Rossi.
7.º PR. e RESERVADO DE CAMPEAO: um touro da propriedade do sr. Pedroza Rossi.
8.º PR. e RESERVADO DE CAMPEAO: um touro da propriedade do sr. Pedroza Rossi.
9.º PR. e RESERVADO DE CAMPEAO: um touro da propriedade do sr. Pedroza Rossi.
10.º PR. e RESERVADO DE CAMPEAO: um touro da propriedade do sr. Pedroza Rossi.

RACA SHORTHORN

1.º PR. e CAMPEAO DA RACA: um touro da propriedade do sr. Francisco Aida Brasil.
2.º PR. e RESERVADO DE CAMPEAO DA RACA: um touro da propriedade do sr. Francisco Aida Brasil.
3.º PR. e RESERVADO DE CAMPEAO DA RACA: um touro da propriedade do sr. Francisco Aida Brasil.
4.º PR. e RESERVADO DE CAMPEAO DA RACA: um touro da propriedade do sr. Francisco Aida Brasil.
5.º PR. e RESERVADO DE CAMPEAO DA RACA: um touro da propriedade do sr. Francisco Aida Brasil.
6.º PR. e RESERVADO DE CAMPEAO DA RACA: um touro da propriedade do sr. Francisco Aida Brasil.
7.º PR. e RESERVADO DE CAMPEAO DA RACA: um touro da propriedade do sr. Francisco Aida Brasil.
8.º PR. e RESERVADO DE CAMPEAO DA RACA: um touro da propriedade do sr. Francisco Aida Brasil.
9.º PR. e RESERVADO DE CAMPEAO DA RACA: um touro da propriedade do sr. Francisco Aida Brasil.
10.º PR. e RESERVADO DE CAMPEAO DA RACA: um touro da propriedade do sr. Francisco Aida Brasil.

RACA POLLED HEREFORD

1.º PR. e CAMPEAO DA RACA: um touro da propriedade do sr. Francisco Aida Brasil.
2.º PR. e RESERVADO DE CAMPEAO DA RACA: um touro da propriedade do sr. Francisco Aida Brasil.
3.º PR. e RESERVADO DE CAMPEAO DA RACA: um touro da propriedade do sr. Francisco Aida Brasil.
4.º PR. e RESERVADO DE CAMPEAO DA RACA: um touro da propriedade do sr. Francisco Aida Brasil.
5.º PR. e RESERVADO DE CAMPEAO DA RACA: um touro da propriedade do sr. Francisco Aida Brasil.
6.º PR. e RESERVADO DE CAMPEAO DA RACA: um touro da propriedade do sr. Francisco Aida Brasil.
7.º PR. e RESERVADO DE CAMPEAO DA RACA: um touro da propriedade do sr. Francisco Aida Brasil.
8.º PR. e RESERVADO DE CAMPEAO DA RACA: um touro da propriedade do sr. Francisco Aida Brasil.
9.º PR. e RESERVADO DE CAMPEAO DA RACA: um touro da propriedade do sr. Francisco Aida Brasil.
10.º PR. e RESERVADO DE CAMPEAO DA RACA: um touro da propriedade do sr. Francisco Aida Brasil.

Falam os jurados

Dr. Paulo GEORGIS

Falando sobre o setor de ovinos, o jurado Dr. Paulo Georgis, apresentando nesta Exposição o melhor lote de animais exibidos nessa espécie, descreveu a raça Corriedale com os seguintes pontos:

Com referência aos ovinos de campo, a depuração com uma deficiência total de gordura, naturalmente, poucos carnosos (MO) e magros, como dissemos anteriormente, são amaldiçoados por serem nos agninhos mais deficientes.

É de se esperar, portanto, diretamente na produção e de lá na maioria dos rebanhos para os próximos dois annos.

Agradeço a A.R.C.O. a distinção com que se trata a qual jurado único nessa Exposição.



Ao alto, Centenário Vermelho Fortune, da Cabanha Piray, do sr. Miguel Nahra, detentor do campeonato da raça Devon e classificada "Melhor Touro do Município", prêmio Prefeitura Municipal. Embaixo, o Campeão da raça Merino, pertencente à Cabanha Santa Teresa, de Vva. Júlio Machado Jardim e Filhos, de Lavras do Sul. Esses dois animais concorreram à Exposição Centenário de São Gabriel.

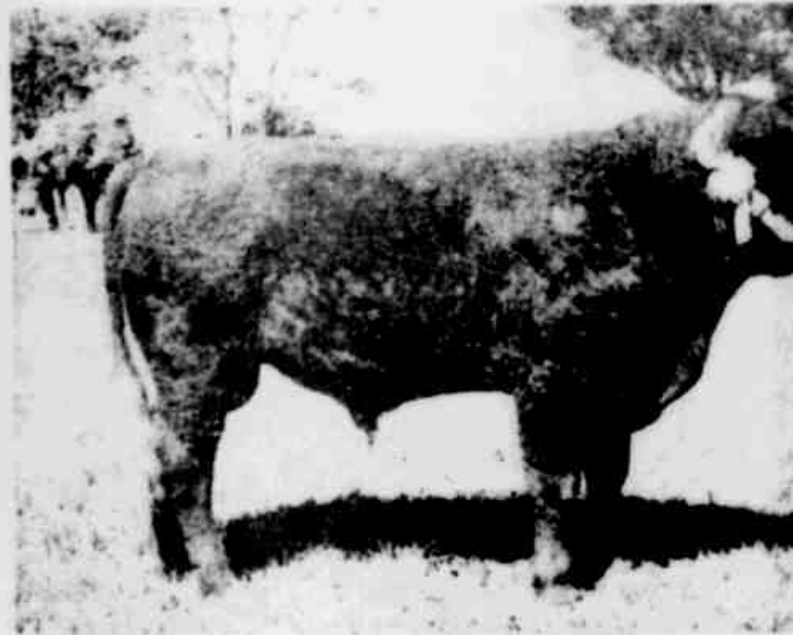

S DA RIEL

o Marquês de Meneses
de Livramento.
**CA POLLED
ORTHORN**
CAMPEA DA RAÇA
Cunha Petreira — São
CA JERSEY
proprietária Maria L.
Albino

IS

aba a resaltar os
exposição como san-
os últimos 4 anos,
um conjunto misto

co, lamentavelmente
os animais, distin-
e «MO». Os de-
a animais que não
deficientes da nutri-

a produção de cor-
ara e que são ad-

om que De hánta
branças.

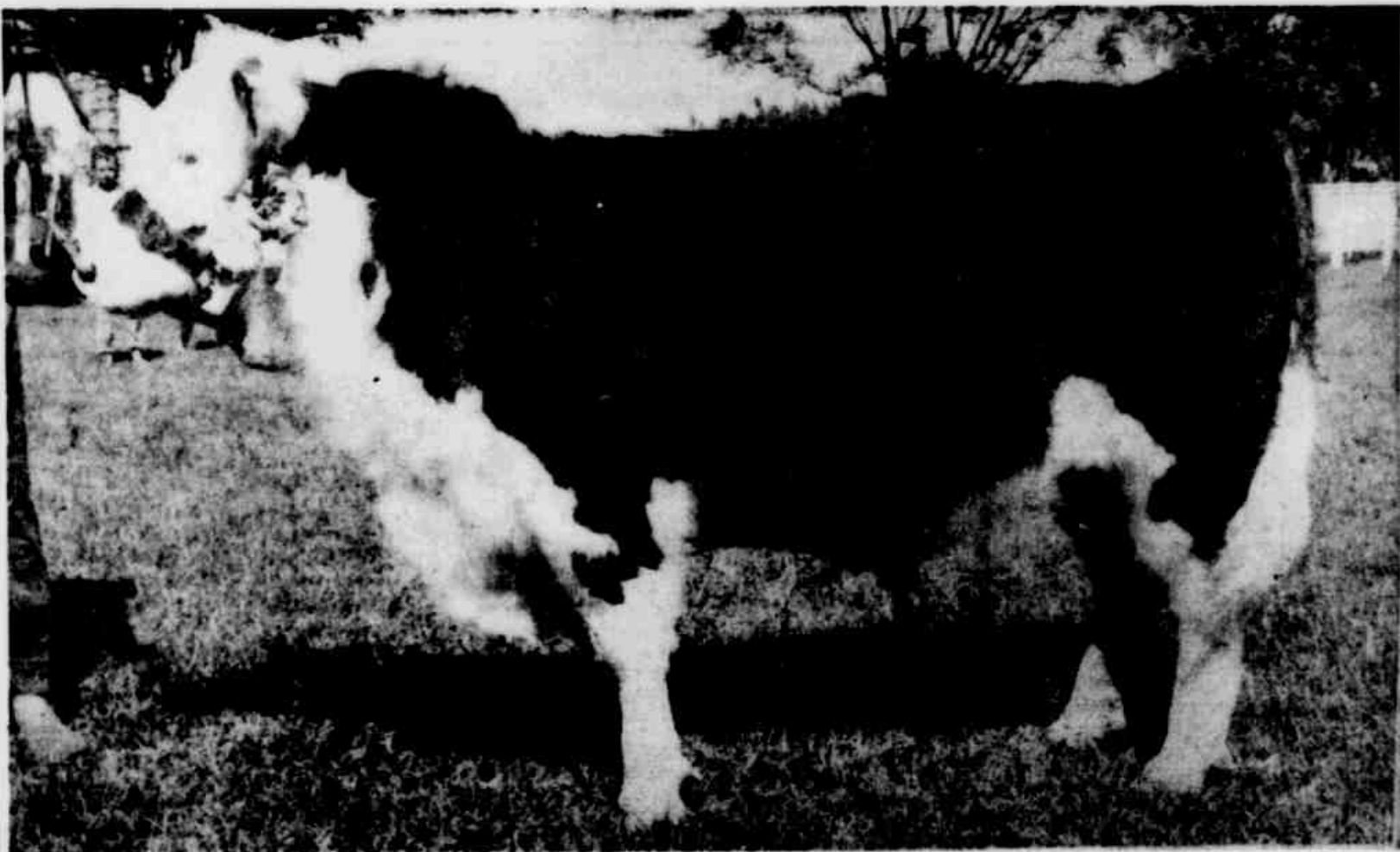

Confirmando a classe alardeada na exposição de Porto Alegre, onde obteve primeiro prêmio na respectiva categoria, PEDREIRA ROYAL, da Cabanha Pedreira, do sr. Sebastião Pires de Freitas, de Alegrete, conquistou o Grande Campeonato da Raça Hereford, na Exposição Centenário de São Gabriel.

Exposição Centenário de São Gabriel não alcançou o êxito esperado

Mau tempo prejudicou a preparação dos animais — Concorrência aquém da expectativa — Vendas no valor de quase cinco milhões de cruzeiros

(De Maria Assis de Mattos e Francisco Santos Veras) Praticamente toda a vida pela Associação Rural de São Gabriel, realizou-se naquela cidade durante os dias 29 — 30 31 e 25 a Exposição-Feira da Cidade Centenário de São Gabriel. Embora ainda antecipada por alguns dias contou com animais de elevado padrão zootécnico, alguns dos quais se haviam destacado na Estadual de Porto Alegre, e outros melhores.

Na raça Corredora obtiveram melhores resultados como de galpão com bastante categoria, raça esta que nos vendos foi a recordista. Destre os animais, na parte referente às vendas, tivemos os 2 animais da raça de Merino Austríaco de propriedade do Sr. José Martins P. y Sarmiento, de São Jerônimo vendidos ao senhor Renato Luiz C. Rodrigues por Cr\$ 65.000,00. Estes animais, até o momento do encerramento desta feira foram os recordistas em vendas.

Digno de nota foram as vendas particulares que alcançaram no sábado, às 17 horas, Cr\$ 4.555.800,00. Devesse salientar que, como vem acontecendo nos anos anteriores nas Exposições-Feiras de São Gabriel, não há inventário, sendo as vendas feitas particularmente.

Em palestra com o Presidente da Associação Rural, disseram os S. S. que a Exposição Centenário de São Gabriel não correspondeu à expectativa esperada, afirmando que o tempo tem prejudicado grandemente os resultados. Para confirmar esta afirmativa informaram que nesta Exposição, havia grande quantidade de animais de galpão.

Das 29 de outubro a Exposição Centenário foi inaugurada oficialmente pelo Diretor Geral da Secretaria da Agricultura, eng. agr. Edgar Fernandes Teixeira.



O Corredor Rhode Island Red e seu proprietário, sr. Antônio Lacerda, G. da Velha, Tebra.

MOSAICO AVÍCOLA

Redator
OSMAR LIZ ALFONSO
Veterinário

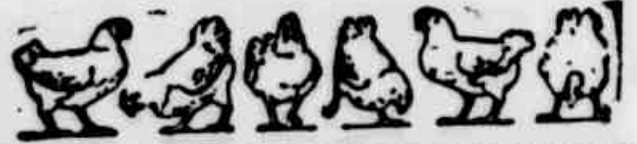

SUGESTÕES PARA UMA PEQUENA CRIAÇÃO DE GALINHAS

A criação de galinhas, data já de muitos séculos. Praticada pelos povos desde a antiguidade, foi ela sofrendo as transformações.

Com as descobertas científicas no campo da alimentação, o desenvolvimento técnico da cultura e a necessidade de maior e melhor produção, conseguiram-se animais que apresentam melhores rendimentos. Deste modo, foi a avicultura evoluindo e atualmente se encontra em fases adiantadíssimas. A avicultura moderna visa, justamente, aperfeiçoar as raças, melhorar e conservar as aves.

Ocuparmos-nos, no presente trabalho, em expor a maneira pela qual podemos obter, na criação de "fundo de quintal", uma avicultura verdadeiramente técnica e bastante lucrativa, com o investimento de modesto capital.

FINALIDADES

O presente trabalho é dedicado a todos aqueles que desejarem ter um "hobby" agradável e ao mesmo tempo remunerador, quer sejam moradores da cidade ou do campo.

A crise de proteínas animais se faz sentir não só na quantidade como no seu valor que escapa às possibilidades aquisitivas da maioria da população.

N.R. — Iniciamos, hoje, a publicação de uma série de artigos de autoria do redator desta página, veterinário OSMAR LIZ ALFONSO, na qual o autor expõe detalhadamente, as condições necessárias para uma criação de galinhas de forma racional e econômica.

Por ser o presente trabalho bastante completo e escrito de maneira simples e com perfeito conhecimento de causa, temos certeza de estar oferecendo aos nossos leitores interessados em avicultura, matéria realmente útil para a ampliação de seus conhecimentos neste importante ramo da Zootécnica.

Por parte da população. Com a criação caseira de galinhas, estamos auxiliando, em parte, a vencer esta situação, melhorando a alimentação e proporcionando um aumento da renda familiar, tão massacrada pelo aumento exagerado do custo das utilidades.

Em suma, todos aqueles que desejarem aproveitar o tempo em algo útil, oferecem

mos, com satisfação, as bases do empreendimento.

I — COMO INICIAR

O mais aconselhável para iniciar uma criação de galinhas, quer para a produção de carne, quer para a obtenção de ovos, é começar com pintos de 1 dia ou de 4 semanas. Estes últimos, no presente caso, são os mais indicados, pois não necessitam de calor, dispensam certos cuidados, tornando mais fácil e econômica do que com pintos de 1 dia.

Os pintos iniciados (28 dias ou mais) apresentam como único inconveniente a dificuldade de aquisição, pois são poucas as Centrais de Incubação e Aviários que os produzem.

A partir dos 60 dias, já podemos dar início ao consumo ou um retorno do capital empregado. Todos os machos devem ser descartados até os 3 meses, quando temos a melhor transformação da ração: em carne. É contra indicado a sua manutenção após idade, por ser antieconômica. Para que tenhamos uma idéia dos gastos com as aves até esta idade, apresentamos o seguinte demonstrativo:

	60 dias	90 dias
Preço do pinto	Cr\$ 12,00	Cr\$ 12,00
Ração (2,5 kgs 9,00)	22,50	34,00
Aquecimento	2,00	2,00
Mortes e imprevistos	1,20	2,00
Totais	37,70	50,00

Considerando-se o preço da venda do galeto a Cr\$ 60,00 a unidade e do frango de 90 dias, com 1,5 kg. de peso, a Cr\$ 60,00 o quilo vivo, teremos os seguintes lucros prováveis:

galeto Cr\$ 22,30
Frango Cr\$ 40,00

II — A ESCOLHA DA RAÇA

Das raças exploradas atualmente, destaca-se a "New Hampshire", como sendo a que nos últimos tempos melhor vem correspondendo, dentro de dupla finalidade: carne e ovos. Optamos por esta raça, baseados nestes motivos:

- 1 — Boa postura
- 2 — Manso temperamento

- 3 — Carne saborosa e abundante
- 4 — Resistência às doenças
- 5 — Pintos de fácil aquisição
- 6 — Grande precocidade.

Cumpre-nos fazer, porém, uma ressalva; frequentemente observamos que aves da mesma raça, mas de origens diferentes, não têm a mesma produção, isto porque o plantel é muito pouco ou nada selecionado em seus reprodutores. Por isso a granja fornecedora de pintos deve merecer bastante confiança, pois nêles repousa a base da exploração. (continua) O.L.A.

JÁ ESTAMOS EXPORTANDO CARNE DE AVES PARA O RIO DE JANEIRO

Segundo estamos informados o Frigorífico Costi de Encarnado, está remetendo carne de frango para o consumo do Distrito Federal, lotes de mil unidades, com boa aceitação por parte do mercado carioca. O transporte está sendo feito por caminhões frigoríficos, o que vem garantir a integridade do produto.

Esta exportação no setor avícola do Estado, vem nos confirmar um futuro vitorioso para a nossa incipiente avicultura, que poderá prestar bastante na balança comercial do Rio Grande do Sul.



As modernas instalações industriais para a avicultura, exigem o confinamento para economia de mão-de-obra no manejo das aves. Correta disposição de comedouros, iluminação e puleiros em quantidade adequadas são fatores de êxito na exploração avícola.

VIAGEM DE TÉCNICOS

Dia 4 de novembro procedentes do Rio de Janeiro, deverão chegar a esta Capital.

os técnicos em avicultura, Mr. Frank Moore e Dr. Haroldo Vasconcelos, cuja viagem tem por objetivo a realização de demonstrações e conferências sobre avicultura no Estado.

Dia 5, conforme está programado, os referidos técnicos viajarão para Montenegro, onde realizarão conferências no Posto Zootécnico das Colônias. A julgar pelas reuniões efetuadas em tempo, tratadas por Mr. Frank e Dr. Haroldo, nas localidades de Carazinho e Veranópolis o comparecimento de avicultores ao convênio de Montenegro também contará com grande influência, de vez que o assunto em foco — Avicultura — vem despertando muito interesse, nos últimos tempos em nosso Estado.

GALOS DE RINHA

A. C. P. MARÇAL

Com seu aspecto truculento de pelejador oriental, o galo Indiano (Indian Game ou Cornish Indian Game) não é produto da terra dos brâmanes, como poderíamos pensar. Das dos criadores britânicos, resultante do cruzamento do velho combatente inglês (Old English Game), com o Ash e Mallard. Trata-se de um galinco possante, musculoso, de peito extraordinariamente largo e saliente, possuindo pernas arqueadas, tarso grossos e curtos, cauda baixa e com poucas penas, pescoço recurvado, bico forte, crista triplicada e olhar feroz. Para alguns autores sua cor única é a negra, com tonalidades vermelhas nos ombros e nas costas. Admite-se, entretanto, variedades da cor pardo, preto, branca, amarela, pintada e lacradas de preto ou vermelho. Há quem sustente ser errada a classificação da raça Indiana, como da categoria de combatente. Entre os que defendem esta tese, citamos o técnico Francisco Elias, que expôs o seu ponto-de-vista em interessante artigo publicado no Almanaque Agrícola de Chácara e Quintais, do corrente ano. Já Luis B. Campello, penas de modo diverso, pois em seu magnífico livro «Campeões de Arena», informa que o «Indian Game» se encontra relegado a plano secundário, em certos países, embora continue a gozar, na Inglaterra, de excelente conceito como animal combatente. O que ocorre, em verdade, é que o galo Indiano, está perdendo a fibra de outrora, pelo abandono que lhe votam os galistas, criadores de tipos mais leves e rápidos, próprios para o combate com pua de aço. Hoje está sendo mais utilizado como ave de mesa, ou em cruzamentos com objetivo industrial. Estes cruzamentos são feitos, no geral, e com ótimos resultados, com aves das raças Leagorns e New Hampshire. Assim, pois, pelo menos aqui no Brasil e nos EE. UU., o herói dos rinhedores, que ostentava os louros de valente pelejador, capaz de sucumbir heróicamente nos arenas, quando a sorte lhe fosse adversa, acabou por morrer ingloria e prosaicamente nas mãos de uma cozinheira, para servir de festim aos apreciadores de pratos saborosos.

Sexo dos Peruzinhos

O sexo dos peruzinhos pode ser determinada da mesma forma que o dos pintinhos ao nascer, pelo exame da cloaca. Mais tarde, 3 ou 4 semanas depois do nascimento, aparece o tufo de penas no peito dos machos. Essa barba aparece também nas fêmeas, porém muito mais tarde, e são mais curtas e ralas. A "junta" é mais grossa nos peruzinhos machos e a proeminência da crista mais desenvolvida, em geral.

Nas variedades bronzeadas distingue-se facilmente o macho aos 3 meses, porque tem o peito um pouco escuro enquanto as fêmeas tem uma listra branca na ponta das penas dessa região.

Produção de adubo no galinheiro

Não podemos considerar atualmente, a galinha como produtora apenas de carne e ovos. Um novo sentido econômico possui hoje a avicultura: a produção de excelente ácido fosfórico e potássio, o estrume das aves tem valor comercial e está sendo bem cotado no mercado agrícola. Praticamente este adubo não só para as grandes lavouras (café, milho etc.) como ainda para as hortas e jardins.

Para evitar a perda de seu teor em nitrogênio, em virtude da fermentação amoniacal, é conveniente pulverizar o adubo recolhido dos galinheiros com superfosfatos, com a base de 500 gramas para a produção recolhida de 100 aves.

Os superfosfatos fixam o nitrogênio e eliminam o odor do adubo. Na França, Bélgica e Estados Unidos países onde o estrume das aves é cuidadosamente aproveitado e pago por elevados preços, usa-se cobrir o estrume com camadas de turfa, na altura de 3 a 4 dedos, ajustando-se ainda, um pouco de gesso.

Notícias Avícolas de Pelotas

Na recente Exposição Avícola organizada pela veterana Sociedade Avícola do Rio Grande do Sul, de Pelotas, em Jaguarão, as vendas de aves elevaram-se a cerca de Cr\$ 25.000,00. Esta cifra tratou-se de uma primeira mostra de avicultura naquela cidade fronteiriça, é deveras animadora, significativa, colocando-se Jaguarão em 1.º lugar no Estado como mercado de aves.

Aprestatam-se os avicultores pelotenses para concorrerem com suas aves à 3.ª Exposição Avícola que se realizará em Santa Vitória do Palmar, em certame anexo à XXX Exposição Feira Agro-Pecuária e Industrial, promovida pela Associação Rural da referida cidade gaúcha. O número de inscrições já sobe a 200 aves. A data é 21, 22 e 23 de novembro p.f.

A Sociedade Avícola do Rio Grande do Sul continua envidando esforços para a instalação, em Pelotas, de uma "Feira de Aves-Ovos e Produtos Derivados", visando o benefício do avicultor e do povo consumidor. A efetivação de tal projeto está dependendo o penas da concessão do local pela Prefeitura Municipal.

EXPOSIÇÃO AVÍCOLA DE SÃO GABRIEL

S. GABRIEL, 2 (Do correspondente F. S. Veras) — Paralelamente à Exposição Feira do Centenário, realizou-se a Exposição Avícola,

no recinto do Parque "Assis Brasil". Procuramos ouvir a opinião do jurado único de aves, Dr. Roberto Benjamin Fernandes Más,

que assim se manifestou: "A Exposição avícola realizada nos dias 29, 30 e 31 de outubro de 1959, no Parque de Exposições "Assis Brasil", apresentou, como se esperava, bom nível técnico, principalmente no que se refere à raça "Hordes", onde foram apresentados bons exemplares bons exemplares, tendo levantado o título de campeão geral da Exposição, a ave de propriedade do Sr. Antônio Lúcio Guimarães da Veiga Cabral, criador e expositor deste município.

Pelo que pudemos observar, salientou, a avicultura do município, em vista dos magníficos exemplares que concorrem ao certame acima, está melhorando sensivelmente, de ano para ano, com resultados altamente compensadores, razão por

que os criadores, de maneira racional, estão se empenhando no alevantamento do nível técnico da avicultura gabriellense.

A Exposição Avícola há pouco efetuada, certamente, servirá de estímulo ao desenvolvimento progressivo de nossa avicultura.

PRINCIPAIS VEREDITOS

- RAÇA LEGHORN BRANCA**
1.º prêmio: Trio de propriedade do Sr. Décio Brenner — 2.º prêmio: Trio de propriedade do Dr. Itamar Moraes.
- RAÇA NEW HAMPSHIRE**
1.º prêmio: trio de propriedade do Sr. João Tavares — 2.º prêmio: trio de propriedade do Sr. Décio Brenner.
- RAÇA LEGHORN FERDIZ**
1.º prêmio: trio de propriedade do Sr. João Tavares.
- RAÇA WHITE AMERICAN**
1.º prêmio: trio de propriedade do Sr. Rodolfo Machado.
- RAÇA GIGANTE NEGRA DE JERSEY**
1.º prêmio: trio de propriedade do Sr. João Tavares.
- RAÇA RHODE ISLAND RED**
1.º prêmio: trio de propriedade do Sr. Lúcio Cabral — 2.º prêmio: trio de propriedade do Sr. João Tavares.

- RAÇA PLYMOUTH ROCK BARRADA**
1.º prêmio: casal de propriedade do Sr. João Tavares.
- MARRECO PEQUIM**
1.º prêmio: trio de propriedade do Sr. João Tavares.
- COMBATENTE**
1.º prêmio: trio de propriedade do Sr. José P. Assis B. Macedo.
- CAMPEAO DA EXPOSIÇÃO**
Galo Rhode do Sr. João Tavares.
- RES. CAMPEAO DA EXPOSIÇÃO**
Galo Leghorn do Sr. Décio Brenner.
- LOTE CAMPEAO DA EXPOSIÇÃO**
Trio Rhode do Sr. Lúcio Cabral.
- GANHADOR DA TAÇA CENTENÁRIO**
Galo do Sr. Lúcio Cabral.

Seleção das Frangas

Nem todas as frangas que se criam são aproveitadas para a postura. Um lote de frangas da mesma idade deve ser recolhido ao galinheiro de postura quando começam a aparecer os primeiros ovos, o que pode ocorrer já aos 4,5 meses. Nessa ocasião faz-se um primeiro descarte de todas as que revelem qualquer sinal de linfomatose (irite), costelas, dedos, cauda e quilha muito tortos, magreza acentuada tamanho muito pequeno, cegueira etc. Estas aves são vendidas para consumo.

Quando atingem 7,5 meses são submetidas a novo descarte, notadamente daquelas que se revelam muito atrasadas e que, pelo seu aspecto, mostram que demoram ainda para entrarem em postura.

Incubabilidade dos ovos de peru

Parecer haver nesta espécie uma estreita relação entre a capacidade de eclosão dos ovos e a qualidade da casca, peso e forma do ovo. Todos esses fatores são influenciados pela herança e também um pouco pelas condições ambientais.

A qualidade da casca sofre maior influência das condições ambientais do que os outros caracteres, pois é muito atingida por deficiências de cálcio, de vitamina D na ração e pela estação do ano. Além disso há, uma variação, natural, individual, na qualidade da casca do ovo, maior do que nos demais caracteres.

A má qualidade da casca influencia mais sobre a eclosão dos ovos férteis do que o tamanho e a forma.



Galo da raça Plymouth Rock Barrada, Campeão Geral da recente exposição avícola realizada em Jaguarão, pertencente ao Sr. Osvaldo Teixeira Vitória, proprietário do Avilário São Paulo, de Pelotas

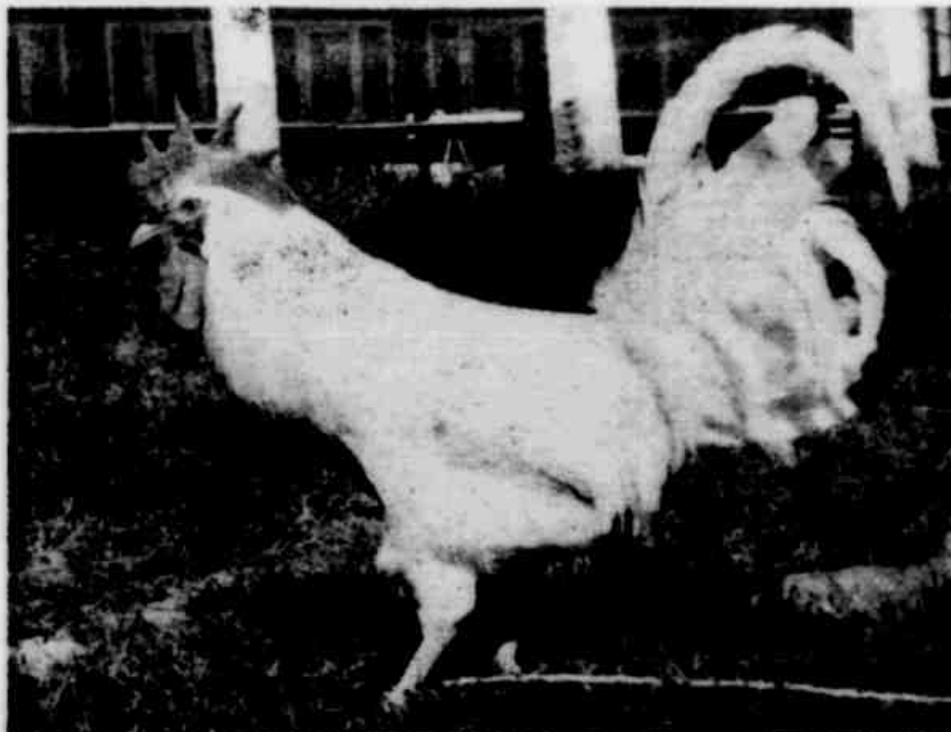

Reservado de Campeão Geral, na Exposição Avícola de São Gabriel. Criador expositor: Decio Franco Brenner, de S. Gabriel.



Estimulante do apetite

contra o "dcr" (CRD)

Doenças Crônicas Respiratórias

matam aves e outros animais, causando prejuízos enormes! Defenda sua criação com AUREOMICINA* Pó Solúvel Corado. É fácil de aplicar, custa pouco e combate com resultado positivo as diarreias e infecções provocadas por micróbios. Além disso, é um estimulante poderoso que abre o apetite e faz com que as aves e outros animais ganhem maior peso mais depressa. Peça sempre ao seu fornecedor, aplique AUREOMICINA* Pó Solúvel Corado e obtenha mais lucros.

*Marca Registrada



AUREOMICINA

Pó Solúvel Corado

CYANAMID QUÍMICA DO BRASIL S/A
Divisão Agro-Pecuária

Rio de Janeiro - Av. Rio Branco, 131 - 21.º - Tel. 22-9425
São Paulo - Rua Lovato, 328

Contribua para o progresso da criação de aves.

O projeto do Arroio Duro

Encontramos na área irrigável as grandes zonas de solos 1. Os solos de banhado.

Estão situados na parte central, ocupando aproximadamente 9.000 ha e caracterizam-se por ser de menos de 0,1% sub-solo impermeável e de teor de elementos nutritivos principais. O seu horizonte A 1 de espessura considerável, de mais de 0,3 m.

2. Os solos de várzea de textura média. Encontram-se na periferia dos solos de banhado. Ocupam área de 11.000 ha, são relativamente planos, com declives entre 1 e 0,1% e caracterizam-se por horizonte A com menos de 30 cm de espessura, subsolo relativamente impermeável e teores médios até baixos de húmus e todos os elementos nutritivos.

3. Os solos de várzea de textura leve. Ficam ao sul da área irrigável numa extensão de 3.000 ha aproximadamente. A sua configuração topográfica é idêntica à do grupo anterior. Têm horizonte A de menos de 0,3 m de espessura, subsolo permeável. As vezes com nível freático alto e são pobres em todos os elementos nutritivos.

Em vista a esta distribuição de classes de solos, o Campo Experimental Duro foi estabelecido na área dos solos de várzea de textura média. Ocupam a maior parte da área irrigável, formando um grupo representativo de solos que permite generalizar os resultados obtidos.

Após, concluídos três anos de estudos gerais e específicos, chegamos às seguintes conclusões em vista aos problemas acima formulados:

1. EXCESSO DE AGUA

Notou-se logo que todas as culturas com exceção do arroz a serem introduzidas na área irrigável do Projeto do Duro, sofrerão das consequências de um agudo excesso de água no solo durante a maior parte do seu período vegetativo. Como é que pode haver excesso de humidade em solos notadamente leves? Ora, podemos apontar vários fatores que em conjunto ou em separado provocam esse fenómeno.

Em primeiro lugar temos a superfície plana da área em questão. Não há escoamento superficial da água das chuvas, nem movimento lateral das águas dentro do solo. Sendo assim, a água das precipitações fica lá onde cai e só lentamente se infiltra para camadas mais profundas.

Em segundo lugar em grande parte da área dos solos de várzea de texturas média e leve encontramos uma camada impermeável, vel a pouca altura no solo que dificulta a infiltração vertical e que por seu lado permite a irrigação por submersão. Como é que se originou essa camada? É consequência de práticas agrícolas mal orientadas. As lavras contínuas na profundidade constante e em terra molhada criam um horizonte mais denso numa profundidade de 15 a 20 cm, devido à ação do ferro do arado que amassa as partículas argilosas e comprime nos poros do solo. Uma vez criado um plano de pouca permeabilidade, as águas da chuva e da irrigação, que arrastam partículas de argila, condensam nesta camada. Levantando cada vez mais densa e mais espessa. As lavras seguintes, junto com o pisoteio do gado quando anda pastando na seca, aumentam essa camada cada vez mais, até que ela atinge um 10 a 15 cm de espessura, impedindo o horizonte A do subsolo. A prova de que essa camada é uma consequência das práticas agrícolas mal orientadas é

O polietileno na conservação das macãs

Nos Estados Unidos, observações realizadas por fruticultores visando a utilização de sacos de polietileno na conservação das macãs Golden Delicious, Mc Intosh, Golden Russet, Delicious, Staynain e Cortland, parecem indicar que esse material favorece o armazenamento principalmente de aquelas que possuem um poder de conservação reconhecidamente superior.

não um fenómeno natural e dá-se pela sua ausência em terras vizinhas.

As vantagens desse estado de coisas são consideráveis. Uma vez é dificultada a drenagem natural dos solos por natureza leve e drenáveis com facilidade. Não há mais movimento vertical de água e que amolece o solo depois de cada chuva regular e que dificulta a ascensão capilar da umidade durante épocas de estiagem. De outro lado diminui-se a aeração do solo e o desenvolvimento do microrganismo, favorecendo a acidificação do solo. Finitas plantas culturais, nota-se que 80 - 90% do seu volume fica no horizonte A e quando ficam na camada compactada deviam ser horizontalmente e somente poucos atravessam essa camada, atingindo os reservatórios mais profundos de água no solo. O crescimento horizontal das raízes traz assim as seguintes vantagens: dificulta as capinas e torna as plantas mais sensíveis às secas.

O terceiro fator que provoca o excesso de água na área irrigável é o nível freático alto natural em grande parte desta, provocado, como já vimos, por camadas impermeáveis mais profundas. Não é difícil de notar que o regime de água no solo é de importância capital para os cultivos. Todas as plantas culturais e forrageiras estudadas ressentiram-se fortemente do excesso de água no solo, apresentando diminuições de 30 a 40% nos rendimentos principalmente durante o semestre hiernal. Como o nosso objetivo é plantar culturas agrícolas e forrageiras em rotação com arroz, torna-se imprescindível o regulamento rigoroso do teor de humidade do solo. Produz-se isso por meio de obras de drenagem.

Temos aí em primeiro lugar a drenagem geral de toda a área em questão. Já foi executado o canal de drenagem principal ou canal de escoamento das cheias que domina toda a região. Esse deve ser completado mais tarde por rede de canais e valetas de drenagem locais para eliminar o excesso da água pluvial. Porém o problema não se encerra nesse ponto. Temos que chamar grande atenção ao fato — e já repetamos bastante o assunto — de que durante os meses de outubro a março o problema é geralmente invertido. Nessas meses deve-se conservar o solo mais húmido. Principalmente nos solos de banhado a terra é muito húmida e, como a sola evaporação nesses meses é forte, haverá grande perda de água no horizonte A, esquentamento do solo, forte oxidação do húmus, perda considerável desse elemento e consequente rebaixamento do nível do terreno, além do prejuízo causado às culturas pela falta de água durante o período vegetativo. Além disso, um solo muito húmido ressequido não absorve água de chuva ou de irrigação, pois os colóides do solo perdem a suape hídrica de humidade e são envolvidos por ar o que os isola e evita a humificação. Outro fator importante ainda: um solo húmido e ressequido é altamente susceptível à erosão eólica, principalmente numa região plana e sem crescimento arbóreo. A drenagem excessiva do Banhado do Colégio pode causar assim o desaparecimento do solo devido à oxidação do húmus e à erosão eólica.

De outro lado, a principal cultura da região, o arroz é irrigado por inundação e enquanto que se irriga arroz não pode haver na área irrigada canais de drenagem em funcionamento. Sendo assim, a drenagem nessa área tem que ser regulável. Deve haver comportas nos drenos principais e laterais que permitam o controle do fluxo juntamente com o controle do nível freático. Durante o inverno e demais épocas de precipitações fortes a drenagem deve funcionar plenamente. Durante o verão e nas áreas onde se planta arroz, o represamento nos canais de drenagem manterá o nível freático mais alto, o que economiza água de irrigação. De qualquer modo, o nosso objetivo é a conservação de um teor de humidade ótimo no solo.

A drenagem dos terra agrícolas depende das circunstâncias locais.

Vantagens e Inconvenientes da

ORDENHA MECÂNICA

Prof. J. VERGE e Dr. A. PARAF

(Do Lab. de Invest. Veterinária de Alfort (França))

c) Transmissão de outras infecções

As enfermidades eruptivas e apresentam desde este ponto de vista um interesse muito particular já que é conhecida sua alta contagiosidade; assinalaremos as modalidades de duas entidades morbosas mais conhecidas: a viruela e a febre aftosa. A viruela é uma enfermidade contagiosa virulenta inoculável e devida a um vírus dermatótipo transmissível ao homem. Traduz-se clinicamente por pustulas de tamanho de uma ervilha frequentemente localizadas nas tetas e no úbere. Estas lesões produzem frequentemente fenómenos dolorosos suscetíveis de provocar a retenção láctea e, secundariamente, uma mamite. A transmissão generaliza-se facilmente por meio de um aparelho mal desinfectado conforme as modalidades que temos mencionado anteriormente.

A febre aftosa é uma enfermidade muito contagiosa, virulenta, inoculável, comum dos ruminantes e dos suínos e devida a um ultravírus específico. Caracteriza-se clinicamente por acesso febril seguido de erupção vesiculosa na língua, no úbere e no caso. A infecção em geral só implica quebras económicas devidas à perda de peso do animal e às complicações que sobreveem, particularmente no aparelho mamário, segundo um processo análogo ao que nos temos referido precedentemente a propósito da viruela.

d) Contaminação dos leites de mistura

O uso da ordenha mecânica tem por primeiro efeito a mistura de leite de muitas vacas e, sobre tudo com a atual economia do circuito comercial do leite de diversas exportações e ainda de regiões distintas. Obtem-se assim o que se chamam leites de misturas pequenas e leites de grandes misturas. Se bem que estas operações apresentem enorme vantagem no plano comercial e económico, não carecem de inconveniente desde o ponto de vista da higiene se cada um dos leites utilizados nestas misturas não é perfeita-

mente são. Desde o ponto de vista, o verme sem dúvida mais perigoso é o bacilo tuberculoso.

A mamite tuberculosa pode ser primitiva ou secundária, resultando da penetração dos bacilos por via linfática e seja qual for o local da lesão tuberculosa primitiva a eliminação dos bacilos de Koch se produz em particular pelo aparelho mamário. Pode-se dizer que toda vaca tuberculosa pode eliminar bacilos em seu leite em forma contínua ou, com maior frequência, descontínua; por outra parte, a tuberculose em uma vaca leiteira pode complicar-se em qualquer momento em tuberculose mamária.

A infecção inicia-se frequentemente por uma tumefacção num quarto de úbere posterior, porém deve saber-se que esta mamite pode permanecer muitos meses inadvertida ainda quando a excreção bacilar seja importante. A tumefacção inicial volta-se mais densa e a anaptação do úbere permite perceber as durezas enquanto que os glândulos retro-mamários denotam hipertrofia duras e endurecidas. Progressivamente o orçã avulta-se, fazes indolor tal como um bloco de pedra e o processo evolui até uma mamite atrófica ou ainda que mais raramente até uma mamite hipertrofiante.

No princípio o leite se bem contenha bacilos de Koch não sofre modificação apreciável em seu aspecto, logo torna-se amarelento, granuloso e lactoso abundante apresenta uma cor ambrá característica. Importa saber que a excreção bacilar, de bil e intermitente ao começo da mamite tuberculosa, faz-se na fase terminal contínua e importante a tal ponto que se avistam a presença de um milhão de bacilos tuberculosos por litro de leite.

Se se tem em conta que provavelmente bastam alguns bacilos tuberculosos para contaminar uma criança, pode-se calcular facilmente os riscos que apresentam os leites de grandes misturas recolhidas em condições de sujeição igualmente calculadas a importância que deve dar-se

às medidas de higiene para a execução racional da ordenha mecânica.

CONCLUSÕES

Nosso estudo, estritamente limitado às questões de higiene da ordenha mecânica, não deve fazer-nos perder de vista que as causas que motivam a adoção desse método são essencialmente de ordem económica e social que não nos corresponde considerar neste trabalho.

No plano da higiene, a ordenha mecânica mal conduzida pode suscitar múltiplos perigos. Haveria riscos de que se converta em instrumento de difusão de enfermidades tão graves como as mamites, a febre aftosa e a tuberculose. Bem conduzido, pelo contrário, a ordenha mecânica constituirá um fator de difusão da higiene nos meios rurais; favorecerá o manejo racional dos plantéis, a supervisão sanitária dos animais, o melhoramento dos métodos de ordenha e a porta em marcha dum leite são e de alta qualidade.

Recordemos que um leite proveniente da ordenha manual contém 200.000 germes por mil enquanto que o obtido por ordenha mecânica efetuado corretamente contém sempre menos de 30.000. O significado deste aparente paradoxo é que a ordenha mecânica deve ser efetuada com o cuidado, respeitando ao pé da letra as prescrições da higiene, sem o qual se converteria no mais perigoso dos métodos em relação com a extensão de sua carga de aplicação.

Vale dizer, em consequência, que é absolutamente necessária prestar a maior atenção possível:

- 1º à investigação sistemática das infecções mamárias que devem ser reveladas precocemente.
 - 2º à desinfeção do úbere antes e depois de cada ordenha;
 - 3º à desinfeção do material da ordenha depois de esmontar suas diferentes partes.
- Realizado nestas condições não há dúvida de que a ordenha mecânica será bem acolhida e renderá grandes serviços.
- Revista "La Propaganda Rural" julho de 1956.

GIBERELINA

Grande interesse tem despertado atualmente um produto extraído de um fungo, que exerce o papel de regulador de crescimento, provocando o alongamento de caule e ramos ou florescimento precoce e rápido em algumas plantas. A substância é extraída de um fungo responsável por uma moléstia do arroz, tornando-se ridiculamente alto e provocando o perecimento da planta sem produção. O princípio ativo foi extraído na Universidade de Toyo, e foi chamada gibberelina, e foi chamada gibberelina. Conquanto seus efeitos já fossem conhecidos desde 1926 somente em 1955 se lhes deu a devida importância. São conhecidas três gibberelinas e um grande número de efeitos é obtido em determinadas plantas; de todas, a mais notória é o de alongamento dos ramos e hastes da planta.

Aplicada a gibberelina em "Strelitzia reginae", muito conhecida entre nós como Ave do Paraíso, verificou-se o alongamento do pecíolo das folhas que atinge até três vezes o tamanho normal. Em hortênsias obteve-se também um alongamento das hastes, tornando-se porém as folhas menores e de um verde mais claro. Houve entre tanto, um atraso no florescimento das hortênsias. Os golivos, quando tratados semanalmente, não apresentaram qualquer modificação. Nos crisântemos observamos que os ramos atingiram o dobro do tamanho mas não foi abreviada a floração. As lanças, plantas suculentas muito cultivadas entre nós, atingiram um tamanho quatro vezes maior do que o normal. Em orquídeas os resultados va-

riaram, havendo algumas que desenvolveram rapidamente a formação de novas folhas enquanto que outras não responderam ao tratamento.

As doses empregadas nos experimentos são mínimas, correspondendo a uma gota . . . (0,00001 grama) por planta cada 3 dias até completar seis gotas.

A influencia da idade dos pais sobre a progenie

Estudando produções provenientes de 297 acasalamentos, investigadores da Academia Veterinária de Moscou, relacionaram o peso vivo de bezerros nascidos entre 1942 e 1953 com a idade dos pais na época do acasalamento. Foram tomados os pesos ao nascer, aos 6 aos 12 e aos 18 meses. As vacas foram divididas em dois grupos, o primeiro de 5 a 10 anos de idade, e o segundo de 3 a 10 anos; os touros em três grupos, de 1,5-3 anos, 3,5-5 anos e 5-11 anos. Os bezerros de maior peso em qualquer idade foram produzidos por vacas de 5 a 10 anos acasaladas com touros de 3 a 9 anos. Os bezerros de menor peso em qualquer idade e com maior variação ponderal foram produzidos por novilhas e formos. A idade da vaca exerce maior influencia sobre o peso ao nascer que a idade do touro. Em uma determinada fazenda, em 1954, 29 vacas produziram mais de 6.000 kg de leite em 300 dias de lactação e, dessas vacas, 72% eram filhas de vacas criadas e de touros de vacas novas e touros de meia idade; 14% filhas de ambas os genitores novos.

ENGORDA DE BOVINOS

Em uma experiência realizada na Estação Experimental de Agricultura de North Dakota, U.S.A., vinte bezerras Hereford (8 machos, 6 fêmeas inteiras e 6 fêmeas castradas), foram submetidas à engorda com ração volumosa. Dos resultados, foram tiradas as seguintes conclusões: os novilhos apresentaram menor consumo de alimento; as novilhas inteiras tiveram um consumo ilgeramente mais alto; as novilhas castradas consumiram muito mais que as inteiras; a utilização dos alimentos foi menor no lote de novilhas castradas.

A raça Dinamarquesa Vermelha

Na Dinamarca, a raça Dinamarquesa Vermelha predomina, constituindo mais de 68% do gado de todo o país. Suas aptidões são excelentes, pois, em 1950, as vacas de produção registrada, em número de 562.514 cabeças apresentaram as seguintes médias: 4.080 kg de leite com 4,06% de graxa, 186 kg de manteiga e 168 kg de graxa butirométrica.

Abundância de água

Em várias estações experimentais demonstrou-se que, quando se empregam bebedouros automáticos as vacas leiteiras bebem 18% mais água e produzem, por conseguinte 31,2 por cento mais leite.

Em provas de inverno de 6 semanas comprovou-se que os suínos com bebedouros aquecidos engordam 4,5 quilos mais por ano que aqueles que só bebem duas vezes ao dia.

Os investigadores dizem que os bebedouros automáticos com equipamento de calefação de importantes para que o gado possa dispor de abundante quantidade de água a temperatura adequada. Os bebedouros aquecidos eletricamente são os mais econômicos para pequenos rebanhos.

Milho e avicultura

Costuma-se dizer que a produção avícola depende, substancialmente, do milho. Sem este não há cereal, a produção de aves não só tende a decrescer, como ainda o seu preço se eleva consideravelmente. Na realidade o milho é alimento das mais importantes na composição das rações balanceadas. Não há dúvida porém, que a produção de milho poderá ser, reciprocamente, beneficiada com a criação de aves. Não só beneficiada, como ainda multiplicada várias vezes. E isto pela simples razão de ser o adubo das aves capaz de melhorar as colheitas de milho nas terras cansadas.

Um exemplo brilhante não é dado pelo Estado de Maryland, Estados Unidos. A produção média da colheita de cereal neste Estado, era de 4 toneladas por alqueire. Após desenvolver-se na região um programa de avicultura, os lavradores passaram a utilizar o esterco das aves na preparação das terras destinadas ao milho. O resultado foi muito significativo: o rendimento por alqueire passou de 4 para 8 toneladas, havendo estas de 12 toneladas por alqueire em terra fertilizada com o esterco de aves.

Vultosa safra de milho nos Estados Unidos

Aguardam-se este ano das mais fartas colheitas de milho na história econômica dos Estados Unidos. Pelo emprego de genética, mecanização e adubação adequada, a colheita do milho no Texas, em meados de agosto e terminando em princípios de dezembro no norte, será registrada uma safra correspondente a 107,2 milhões de toneladas. A produção em 1958, atingiu a 96,5 milhões de toneladas ao passo que a média, no período 1947-58 foi de 83,6 milhões. A nova safra prevista nos excelentes Estados Unidos dará um total de 146,7 milhões de toneladas de que advirão muitos problemas econômicos de âmbito nacional e internacional.

Do ponto de vista agrônomico a produção de milho superior a 90 milhões de toneladas é produzida pela alta média de produção, obtida por unidade de área e equivalente a 120 sacos por alqueire. Antes de 1940 o rendimento era de 82 sacos.

RESULTADO COMPLETO DO II GRANDE LEILÃO EM CONJUNTO DE URUGUAIANA

CABANHA "SANTO ÂNGELO" DE IRMÃOS BASTOS LIMITADA

Relação das vendas no 2.º Leilão realizado na Fazenda "Nanreth":
RAÇAS "HEREFORD" E POLLED-HIERFORD:

	Média:	Total:	Preço Mais Alto:
7 Touros p.p. Racionados	166.000,00	1.160.000,00	310.000,00
29 Touros p.p. a Campo	45.275,90	1.213.000,00	70.000,00
5 Novilhas p.p. — Servidas	52.200,00	261.000,00	60.000,00
20 Novilhas p.p. — a Campo	33.500,00	670.000,00	40.000,00
28 Touro p.p.c. — a Campo	30.500,00	854.000,00	33.000,00
13 Touro "Polled-Hereford" — p.p.c. a campo	34.815,40	450.000,00	44.000,00

RAÇA "ABERDEEN-ANGUS":

	Média:	Total:	Preço Mais Alto:
29 Touro Puros de Pedigree a Campo	31.275,90	907.000,00	40.000,00
21 Novilhas p.p. — Servidas	30.714,30	645.000,00	38.000,00
1 Novilha Pura Por Cruz — Geral		15.000,00	15.000,00

RAÇA "MERINO AUSTRALIANO":

	Média:	Total:	Preço Mais Alto:
2 Carneiros p.p. a galpão — Dupla Tat. SO.	117.500,00	235.000,00	135.000,00
3 Carneiros p.p. a galpão — Tatuagem SO.	54.000,00	235.000,00	55.000,00
70 Carneiros Tatuagem SO — a Campo	8.178,80	572.500,00	12.000,00
49 Carneiros Seleccionados — a Campo	3.987,80	195.400,00	4.500,00
10 Borregos Puros de Pedigree a Campo	23.000,00	230.000,00	26.000,00
50 Borregos Tatuagem "SO" — a Campo	3.600,00	200.000,00	7.500,00
80 Borregos Seleccionados — a Campo	2.881,30	238.500,00	3.500,00

RAÇA "IDEAL":

	Média:	Total:	Preço Mais Alto:
4 Carneiros p.p. — Tatuagem "SO"	43.000,00	172.000,00	50.000,00
3 Carneiros Tatuados "SO" — a Galpão	34.000,00	104.300,00	58.000,00
72 Carneiros Tatuados "SO" — a Campo	9.880,50	697.000,00	11.500,00
129 Carneiros Seleccionados — a Campo	5.844,30	753.000,00	11.000,00
128 Borregos Tatuados "SO" — a Campo	6.034,00	772.400,00	8.000,00
212 Borregos Seleccionados — a Campo	4.099,00	869.000,00	5.000,00

TOTAL GERAL Cr\$ 11.684.700,00

CABANHA "PAINEIRAS" DE JOÃO FRANCISCO TELLECHEA

Relação das vendas no 2.º Leilão realizado na Fazenda "Nanreth":
RAÇA "ABERDEEN-ANGUS":

	Média:	Total:	Preço Mais Alto:
4 Touros p.p. — Racionados	181.200,00	448.000,00	140.000,00
19 Touros Puros por Cruz — a Campo	28.000,00	304.000,00	32.000,00
3 Novilhas p.p. — a Campo	49.000,00	139.000,00	40.000,00
20 Novilhas Puras por Cruz — a Campo	29.333,00	516.000,00	25.000,00

RAÇA "CORRIEDALE":

	Média:	Total:	Preço Mais Alto:
5 Borregos p.p. — a Galpão	59.000,00	295.000,00	70.000,00
10 Borregos p.p. — a Galpão	57.100,00	571.000,00	100.000,00
80 Carneiros "SO" — a Campo	10.406,25	832.200,00	18.000,00
45 Carneiros Seleccionados	6.888,88	319.000,00	8.000,00
50 Borregos "SO" — a Campo	8.250,00	412.500,00	9.000,00
100 Borregos Seleccionados	8.350,00	635.000,00	7.500,00

TOTAL GERAL Cr\$ 4.898.000,00

CABANHA "SÃO BIBIANO" DE ANTONIO MARTINS BASTOS

Relação das vendas no 2.º Leilão realizado na Fazenda "Nanreth":
RAÇA "SHORTHORN":

	Média:	Total:	Preço Mais Alto:
4 Touros p.p. — Racionados	117.500,00	470.000,00	170.000,00
6 Touros p.p. — a Campo	44.333,30	266.000,00	55.000,00
3 Novilhas p.p. — Servidas	15.000,00	75.000,00	30.000,00
13 Touros Puros Por Cruz — a Campo	27.230,00	354.000,00	30.000,00

RAÇA "ABERDEEN-ANGUS":

	Média:	Total:	Preço Mais Alto:
8 Touros p.p. — Racionados	85.625,00	685.000,00	100.000,00
60 Touros Puros por Cruz — a Campo	20.133,30	1.208.000,00	30.000,00
10 Novilhas p.p. — Servidas	25.000,00	250.000,00	28.000,00
10 Novilhas Puras por Cruz — a Campo	20.000,00	200.000,00	22.000,00

RAÇA "CRIOLA":

	Média:	Total:	Preço Mais Alto:
3 Reprodutores Machos p.p. — a Campo	14.000,00	42.000,00	15.000,00

TOTAL GERAL Cr\$ 3.500.000,00

HARAS RELINCHO DE VINICIUS MARSIAJ

TOTAL DE VENDAS Cr\$ 810.000,00

TOTAL GERAL DO LEILÃO Cr\$ 20.622.700,00

Uma visita à União Soviética

Nossa missão para estudar o uso do solo e da água na União Soviética viajou dos Estados Unidos, para Moscou, via aérea Londres-Bruxelas-Conhaque. Retornamos de Moscou, via Copenhague-Londres. Além do tempo gasto na viagem de ida e volta a Moscou, nós passamos 33 dias na União Soviética, de 18 de julho a 20 de agosto, de 1958. Viajamos vários milhares de quilômetros dentro da União Soviética em aviões soviéticos.

Numerosas viagens pequenas e viagens ao campo foram feitas em automóvel. Um dos membros da nossa equipe, Mr. Bulik russo fluentemente; em adição tivemos intérpretes de confiança soviéticos conosco todo o tempo.

Execução feita as visitas próximo a Minsk, na Rússia Branca, para ver experimentação em drenagem e métodos de campos recuperção de solos orgânicos, o campo de estudo da Missão foi falto em áreas relativamente desabitadas na Ucrânia, na Rússia propriamente dita, próximo a Stalingrado, Rostov e Kramodar; e nas "Repúblicas" soviéticas de Usheia e Kazark no centro oeste Asiático.

O povo mostrou-se muito amável em todos os lugares que estivemos. Os agricultores trabalhavam arduamente e pareciam inteligentes.

Analfabetismo é raro. A frequência de 7 anos nas escolas é obrigatória. Mas não é obrigatório o estudo da língua russa em todos os lugares. Há 22 idiomas na União Soviética e o russo não é exigido em todos os 7 anos escolares, embora pessoas que sabem avançar em ciência, arte ou política aprendam russo.

As fazendas são muito grandes em relação aos padrões Americanos. Como resultado da recente consolidação das fazendas coletivas, há agora pouco menos de 90.000 fazendas estatais e coletivas em toda a União Soviética. Exatamente as pequenas glebas de utilização privada das famílias nessas fazendas, não existem fazendas que sejam exploradas por família.

Eu fui avisado que havia poucas fazendas exploradas por famílias em remotas áreas cercadas por terras não agricultáveis. Em uma viagem que fiz em 1945 visitei uma dessas fazendas no leste da Sibéria, porém dessa vez não vimos nenhuma.

A não ser em alguns estados e em umas poucas comunidades, não se utilizava a moderna agricultura, em larga escala, até pouco depois de 1920. Devido as confusões resultantes da 1ª Guerra Mundial e da Revolução foi somente no final da década de 20 e começo da de 30 que se incentivou a moderna agricultura. En-

Charles E. Kellogg — Chefe do Soil Survey of the Soil Conservation Service dos Estados Unidos — Traduzido da Revista "Soil Conservation" de janeiro de 1957.

trtanto a 2ª guerra Mundial causou tremenda devastação nas cidades e nas fazendas, como nos tivemos oportunidade de ver na maioria da área que nós visitamos que foram ocupadas pelo Exército Alemão.

Na União Soviética há grandes áreas de solos bons, incluindo grande parte que pode ser transformada que pode ser transformadas em produtivas pela simples limpeza ou desbravamento pela drenagem ou por irrigação, drenagem e controle de salinidade.

Bons solos não têm sido aproveitados por deficiência de transportes.

A maioria dos solos bons tiveram seu desenvolvimento genético de cobertura de pradarias ou da combinação capias e florestas em ondulares depósitos de "loess". Muitas das regiões agrícolas sofrem com a desuniformidade do clima. Alguns anos são muito frios e úmidos devido a preponderância do clima mediterrâneo ou do clima desértico do centro Asiático.

Muitas fazendas têm dado grandes passos no que diz respeito a mecanização e eletrificação, especialmente depois da recente transferência do equipamento pesado e maquinário para a responsabilidade das fazendas, terminando-se com as Estações de Máquinas e Tratores. Algumas fazendas coletivas são pobres, não eletrificadas e deficientes em maquinário. As grandes máquinas, especialmente tratores e esteiras e pesadas colheitadeiras, são símbolos do moderno progresso para muitos soviéticos.

Vimos algumas máquinas excelentes, incluindo aquelas requeridas para acertada colocação de fertilizantes na semeadura de milho e algodão assim como para aplicação de adubo em cobertura. Vimos boas máquinas para construção de canais e outras práticas de melhoramento. Parte das áreas em estado experimental e não utilizadas ainda em larga escala. Muitas fazendas possuem ordenhadeiras mecânicas e carregadores de silagem em caminhões e outros tipos de carregadores mecânicos para retirar o estrume dos estábulos.

Em outros aspectos a exploração agrícola está longe de ser moderna. Em muitas fazendas, por exemplo, o estrume é retirado à mão, colhido em pequenas carroças e levado para o campo por tração animal. Muitas das

grandes leiteiras, racionam o gado por meio de forragens cortadas verde, e muitas delas usam-se o corte de forragens manual e transporta de tração animal para carregá-la até o estábulo. Ao mesmo tempo, vimos colheitadeiras de forragens que carregam caminhões enquanto colhem e estes transportam a forragem para o silo. Em alguns lugares, se usa muita mão de obra e pequenas ferramentas para controlar ervas daninhas em hortícolas, algodão e outras culturas.

Ficamos impressionados com o trabalho de melhoramento em alguns plantas, especialmente no esforço para se obter variedades precoces de algodão e arroz que produzam altas colheitas nas curtas estações de calor.

A fabricação e o uso de fertilizantes estão se expandindo. Novas fábricas estão em construção e outras estão sendo planejadas.

Está se dando incremento ao uso do fósforo e nitrogênio, e em alguns lugares ao uso do potássio e dos elementos menores, to mido.

A habilidade no uso e aplicação de fertilizantes apesar de estar em melhoria, deixa os agricultores soviéticos a uma distância muito grande dos agricultores Holandeses, Belgas, Ingleses ou Americanos.

A deficiência de transportes é um sério fator limitante na agricultura soviética. O país é muito extenso e as distâncias de deficiência alimentar, apesar de não serem impressionantes considerando que este foi um verão muito grande e os rios não são tão navegáveis como os do oeste da Europa ou centro dos Estados Unidos.

Assim torna-se difícil o transporte de calcário, madeira, adubos e maquinário para os fazendeiros. E naturalmente é difícil o transporte dos produtos das fazendas para o mercado.

Por alguma razão o governo soviético não deu grande importância a construção de boas estradas de rodagem. As estradas para a maioria das fazendas são ruins, ásperas, lamacentas ou poeirentas. Isto faz com que o transporte por caminhão seja realizado por unidades pequenas de 2 ou 3 toneladas. Devido a estas sérias limitações, torna-se difícil o suprimento de material de construção de casas em muitos lugares. E esta falta de construções prejudica em várias lugares a boa produção de frutas e legumes.

A quantidade de trabalhos, em muitas fazendas, nos pareceu excessiva. Alguns dirigentes de fazenda coletivas, concordaram que poderiam operar com muito menos quantidade de mão de obra. Mas naturalmente esta situação não pode ser modificada até que eles possuam mais fábricas ou outras oportunidades econômicas para esse pessoal que trabalha agora nas fazendas coletivas.

O problema das ervas daninhas é geralmente um grande problema nas fazendas que visitamos. Talvez esse problema tenha se agravado devido a confusão da 2ª Guerra Mundial.

Resulta isto que o custo de produção é aumentado pelos tratamentos culturais extras e pela mão de obra; e a boa estrutura de alguns solos é prejudicada por esses cultivos excessivos.

Para maior eficiência um grande incremento no uso de herbicidas químicos torna-se necessário, especialmente nas culturas para grãos incluindo-se o arroz. Muitos agricultores soviéticos estão cientes disso.

A renda das fazendas coletivas variam enormemente. As que nós visitamos, naturalmente eram as superiores à média. Incluindo-se as duas modalidades de pagamento, isto é, pagamento em dinheiro e em espécie a unidade padrão dia de trabalho varia de 7,8 a 25,24 rublos (10 rublos iguala a 1 dólar).

Não temos dúvida que são muitos. O problema dessas fazendas coletivas de baixo rendimento por unidade de concentração da capacidade de gerência através da consolidação das fazendas coletivas. O Partido Comunista seja pelas fazendas e providência para que essas fazendas pobres sejam dirigidas pelos competentes para melhorá-las. (continua).

Levantamento cartográfico do Rio Grande do Sul

Prof. H. A. THORFEHRN

— II —

(Exclusivo para "VIDA RURAL")
IV — Cobertura aerofotogramétrica do Estado.

O Estado do Rio Grande do Sul se acha, em cerca de 4/5 do seu território, coberto por vôos aerofotogramétricos. Apenas na parte central e NE do Estado existem ainda vazios aerofotogramétricos. O litoral foi mapeado pela Força Aérea dos EE. UU., em cooperação com as autoridades brasileiras, pelo processo "trimetrogon" com fotos na escala aproximada de 1:50.000, cobrindo as verticais uma faixa ao longo da parte interior da costa de cerca de 15 quilômetros de largura e as oblíquas até 100 quilômetros para o interior. As folhas do mapa organizado com este serviço tem por dimensões 4º x 6º, construídas na escala de 1:500.000. O serviço "trimetrogon", publicado pela AAR Washington DC, é de precisão relativa, já que foi realizado em caráter celerimétrico, com regular interferência de nuvens, e par com as naturais dificuldades da restituição das oblíquas. Cópias das fotografias "trimetrogon" podem ser obtidas na fototeca do Conselho Nacional de Geografia.

A região do "escudo riograndense" tem sido levantada com fotografias verticais pela Força Aérea Brasileira, restituídas pela Divisão de Cartografia do Conselho Nacional de Geografia. Para isto o Conselho adquiriu, em 1958, 2 restituidores estereótipos "Zeiss", e posteriormente aproximadamente 15.400 fotografias verticais na escala aproximada de 1:40.000 e . . . 1:30.000, relativas aos Estados do Rio Grande do Sul e Rio de Janeiro, cobrindo um total de cerca de 270.000 quilômetros quadrados.

As empresas "Cruzeiro do Sul", "Geofoto" e outras, sobrevoaram partes do território gaúcho, destacando-se as faixas do rio Pelotas-Uruguaire Passo Fundo, Pôrto Alegre e outros, com o objetivo de prover mapas de precisão para estudos de barragens, cadastro e irrigação. Aquelas vôos estão catalogados pelo Serviço Geográfico do Exército, órgão coordenador dos levantamentos aéreos no Brasil.

O levantamento aéreo regular tem estado a cargo do Serviço Geográfico do Exército, que fotografou cerca de 3/5 do território gaúcho em fotografias verticais, na escala aproximada de 1:20.000. O desenvolvimento dos serviços de cobertura aérea pode ser visto no catálogo daquele serviço, pg. 39. A restituição das fotos pelo Serviço Geográfico é feita sob forma de "minutas" topográficas, no sistema planigeodimétrico UTM, nas escalas de 1:25.000 e 1:50.000 com isohipometria de 10 metros. Trata-se de "minutas" topográficas, respectivamente de 10"x10" e 15"x15" de grau, construídas dentro de excelentes qualificações técnicas sendo a restituição feita com estero-planigrafo "Zeiss" "Multiplan" e Estereógrafo "Woll". O esquema das folhas prontas também consta do catálogo do S. G. E. onde podem ser localizadas as "minutas" publicadas. Cerca de 1/5 do Estado já está mapeado topograficamente pelo S. G. E. nas escalas de 1:25.000. Tanto as minutas, como as próprias fotografias, podem ser obtidas, na Diretoria do Serviço Geográfico, dentro de restrições mínimas, relacionadas com a segurança nacional.

V — Folhas da Carta ao milionésimo correspondente ao R.G.S.

As folhas da Carta do Brasil, ao milionésimo, editada pelo Conselho Nacional de Geografia, obedecem ao plano internacional, elaborado na Convenção de Londres, em 1909. A referida convenção previu a organização de folhas preparatórias em 1:500.000 (0,2 cm) a serem compiladas antes das do milionésimo. Esta providência fará com que a carta ao milionésimo resultante das folhas preparatórias, seja organizada com menos incorreção do que se tivesse sido organizada diretamente na escala do mapa internacional. As folhas preparatórias são impressas nas cores preto, azul, vermelho e copia, sem gamas altimétricas e batimétricas, e constituem quadrantes das folras ao milionésimo. O território gaúcho é coberto por doze folhas preparatórias, compiladas na escala de 1:500.000 com as dimensões graticulares de 3º e 2º, formando cada quatro folhas um quadrante de 6ºx4º do sistema ao milionésimo. As denominações dos quadrantes relativos ao Rio Grande do Sul são respectivamente: Assunção, Curitiba, Uruguaiana, Pôrto Alegre e Lagoa Mirim e poderão ser obtidos na Divisão de Cartografia do Conselho Nacional de Geografia. As cartas preparatórias à carta ao milionésimo são, como o CNG adverte, uma edição provisória e portanto sujeitas a algumas imperfeições. A projeção policônica, na qual são elaboradas, segundo convênio internacional, não apresenta, também, outras propriedades definidas que a ação mediadora e ortomorfismo relativo não sendo nem conforme, nem equivalente ou equidistante.

Variedades de ameixas cultivadas no Canadá

A cultura da ameixa no vale do baixo Saint-Laurent, no Canadá, é efetuada com plantas das seguintes variedades: Abundance, Brandy-bractes não abertas que ficam Glaude, Victoria, Washington e Goutte d'Or de Coe-Grand Duc, Imperial Blue, Imperial Gage, Jaune Hative, Lombard, Mirabelle, Pond's Seedling, Red June, Reine Claude, Victoria, Washington e Yellow Egg.

Outros usos para as orquídeas

As orquídeas, além de ornamentais, têm outros fins. Sobre esse assunto fizemos aqui anteriormente diversas referências. Elas servem ainda para cachimbos nas Índias Ocidentais. Para isso são utilizadas as pseudobulbos ocios de Laeli Thomsoniana.

Algumas tribos da América do Sul utilizam os pseudobulbos de Laelia Tibicinis para fazer instrumentos sonoros, verdadeiras trombetas, para chamar crianças.

Outras tribos utilizam a goma obtida dos pseudobulbos de Cyclops de calçados e aumentar a sua durabilidade. Outras tribos da América Central utilizam a resina obtida de orquídeas do mesmo gênero anterior para tratamento das cordas de instrumentos musicais. Em Peking os chineses utilizam-na da mucilagem espessa de Bletia plicata para fabricação de forros Chapous, caixas de cigarros e outros artigos (nem são obtidos em Java e Sumatra de uma espécie de Molocca, são utilizadas folhas de Sphegoptillic plicata como material sem de Dendrobium salicifolium são usadas nos cabelos por habitantes de Sumatra, por prestarem um aroma agradável em boca fechada.

Cuidados com os carburadores

Atualmente muitos carburadores trazem pulverizadores fixos. Nestes carburadores, as proporções da mistura somente podem ser alteradas mudando-se o tipo das pulverizadores. Não é difícil regular os carburadores da maioria dos tipos não equipados com pulverizadores fixos. Contudo é aconselhável consultar o manual de instruções antes de tentar tal regulagem.

A perda de força e "espirros" do carburador, especialmente quando se acirra o motor, indicam que a mistura argosolina é muito pobre. Um motor ruidoso e fumacça enegrecida no escapamento, indicam mistura demasiadamente rica.

Não é econômico nem prudente regular a mistura do carburador para muito pobre. Esse procedimento aumenta o consumo do combustível uma vez que, frequentemente, pode se tornar necessário ao motorista calcar mais o acelerador, a fim de obter a força exigida. Há, também, certa tendência para se queimarem válvulas quando a mistura se apresenta muito pobre.

Os filtros de gasolina e os colinhos devem ser frequentemente inspecionados e limpos, ao menos uma vez por mês.

Prática bastante recomendável na manutenção de qualquer tipo de motor de combustão interna consiste nos cuidados elementa-

res com o combustível. As contaminações, tão frequentes nos diferentes tipos de combustíveis são as principais responsáveis por enguiços e deficiências de funcionamento. Combustíveis contaminados com água-terra, partículas metálicas, tendo ingresso nos carburadores irão provocar entupimentos, comprometendo ou mesmo impedindo o funcionamento do motor.

Por essa razão, os combustíveis deverão ser manuseados em recipientes limpos, devendo submetidos antes do uso a uma filtração.

Nos motores a gasolina, os carburadores atuam como órgão da maior importância sendo o responsável pela alimentação da máquina. Sua função é a de misturar, em doses certas, o combustível com o ar atmosférico.

Qualquer alteração na relação da mistura irá resultar em prejuízo ao motor que perde potência e aumenta o consumo. Os vaporizadores que são pequenos condutos do carburador deverão ser limpos e desobstruídos através de jacto de ar e nunca por meio de arame. A introdução de qualquer substância metálica nos vaporizadores com o objetivo de remoção de sujeira é prática condenável porque poderá provocar o abragamento das aberturas e passagem do combustível.

NA PRÓXIMA SEMANA A II EXPOSIÇÃO REGIONAL DE SUÍNOS EM ESTRÊLA

VIDA RURAL

Suplemento do
DIÁRIO DE NOTÍCIAS

ANO III — P. ALEGRE 5 DE NOVEMBRO DE 1959 — N. 103

AGRICULTORES DESCONHECEM OS BENEFÍCIOS DA CONTABILIDADE

Palestra do professor Jorge Pinto Lima na Escola de Serviço Público (do DASP) — Esforço educativo do Ministério da Agricultura — Combate a pragas e SIA

Um balanço sucinto da atuação do Ministério da Agricultura no setor da educação especializada, ação exercida por tabelas, segundo o conferenciante foi apresentado pelo professor Jorge Pinto Lima, Chefe de Gabinete do Serviço Social Rural, em palestra que ocorreu na Escola de Serviço Público do DASP. Após lembrar que os objetivos principais do Ministério não são, naturalmente, de caráter educacional, o sr. Pinto Lima acentuou o esforço empreendido, por exemplo, pelo Serviço de Economia Rural que, mediante cooperacionismo

rurais, periodicamente reúne os lavradores, dedicados aos mais diversos ramos de cultura, para discutir os seus problemas, obtendo com tal iniciativa bons resultados, desde que os lavradores re-

tiram apreciável parcela de novos conhecimentos, capazes de redundar em aumento de sua produção.

Afirmou também o conferenciante que os agricultores, de modo geral, não adotam contabilidade em suas fazendas, pois desconhecem os benefícios que ela lhes pode oferecer, mas que o Ministério possui serviços habilitados a ensinar o bom uso dos livros contábeis.

Em seguida, o prof. Pinto Lima focalizou a atividade da Divisão de Defesa Sanitária Vegetal que executa demonstrações sobre os melhores métodos de combate às pragas, causadoras de prejuízos estatísticos, da destruição de 30 por cento de nossa produção agrícola, para abordar, depois, a atividade de outros órgãos que também exercem ação educativa. Ressaltou, então, o trabalho do Serviço de Informação Agrícola que, além de manter noticiário especializado para cerca de mil jornais e revistas do país, como também programas fornecidos a algumas centenas de emissoras, afora as transmissões da Rádio Rural, faz ampla divulgação de conhecimentos aos lavradores, mediante comunicados técnicos, folhetos, etc. E frisou que excelentes frutos já se fazem notar, exemplificando com a boa qualidade do trigo do Sul do país, graças às sementes imunes à ferrugem com o aprimoramento da produção vinícola, que concorrendo com a similar estrangeira e, ainda, com a alta qualidade dos nossos rebanhos, de corte e leiteiro, orgulho da pecuária de diversas regiões do país. (SIA).

Realiza-se na próxima semana, no Parque de Exposições de Estrêla, o melhor recinto especializado da América do Sul, a II Exposição Regional de Suínos de Estrêla, promovida pela Associação Brasileira de Criadores de Suínos.

O certame está despertando muito interesse entre os criadores daquela próspera região onde se encontra o melhor índice qualitativo suínico de todo o país. Muitas inscrições foram anotadas, elevando-se a mais de cem o número de animais que concorrerão ao certame.

Como jurados, atuarão os engenheiros agrônomos Milton Quintana e Luiz Carlos Pinheiro Machado, ambos pertencentes ao Corpo de Jurados da ABCS.

Os diversos atos dessa importante exposição especia-

Grande número de inscrições de reprodutores de diversos municípios do Alto Taquari — Muito entusiasmo entre os criadores — Eleição da diretoria da ABCS para o bienio 59-60.

lizada, se desenrolarão de acordo com o seguinte programa:

Dias 10 e 12 — Recebimento dos animais e mostruários.

Dia 13 — Julgamento de admissão.

Dia 14 — Julgamento de classificação.

Dia 15 — 10,00 horas. Inauguração. Saudação da ABCS aos expositores e autoridades. Inauguração ofi-

cial do certame pelo sr. Secretário da Agricultura. 11 horas. Apresentação dos animais premiados. 12,00 horas. Churrasco oferecido pela Prefeitura Municipal, aos exportadores e autoridades. Saudação pelo prefeito de Estrêla. 14,00 horas. Eleição da diretoria da ABCS, local, Sociedade Rio Branco. 20,00 horas, projeção de filmes técnicos.

Dia 16 — 16,00 horas, encerramento e entrega de prêmios.

TRATORES POLONESES

A Comissão de Mecanização da Agricultura faz público, para conhecimento dos interessados em adquirir máquinas agrícolas, que aprovou o preço de Cr\$ 851.263,20, para os tratores poloneses Maron Mazur D 40, de esteiras, completo, com motor Diesel, de 42,5 HP, importados pela Firma Central Motor S. A. Importação e Exportação.

PREÇO DO TRATOR SUECO

A Comissão de Mecanização da Agricultura informa por nosso intermédio, para conhecimento dos interessados, em adquirir máquinas agrícolas, que aprovou o preço de Cr\$ 929.893,40 para as Ceifa-Tripladeiras "Bolinder Munktel" mod. MST 751, com pneumáticos, procedentes da Suécia, transportadas no Rio Grande do Sul em abril do corrente e adquiridas pela firma C. Torres S. A.

Produção e comércio da banana

O desenvolvimento do mercado brasileiro da banana, caracterizado pela diversidade de crescimento entre os consumos interno e externo e analisado por "Conjuntura Econômica", em sua edição deste mês, que tem por base o período de 1938-1958, de conformidade com dados apresentados pelo SEP, do Ministério da Agricultura.

Segundo a análise das séries estatísticas, nestes últimos vinte anos, graças principalmente à demanda em ritmo acelerado, a produção brasileira de banana pôde manter-se em contínuo progresso. Em média, as safas cresceram anualmente na pro-

porção de 9 por cento, inferindo-se daí que o consumo "per capita" aumentou consideravelmente.

Condições tão satisfatórias são atribuídas pela publicação à situação de preços destruída pelos produtores uma vez que a remuneração real destes permaneceu praticamente estável no período analisado indicando apenas em 57,58 certa tendência para declínio.

A banana é cultivada em todas as unidades da Federação, sendo que nos Estados do Rio, Minas e São Paulo as colheitas correspondem a mais de 50 por cento da produção do país. Com exceção apenas do Distrito Federal, que recebe grande parte do seu consumo do Estado do Rio, a produção quase toda absorvida pelos mercados locais. É em circunstância, conforme diz a Revista que faz do Estado de São Paulo praticamente o único exportador assíduo de banana no país, embora algumas vezes se realizem embarques em portos do Paraná. Frisa o comentarista que, entretanto, a bananicultura nacional possui grandes possibilidades de se expandir e participar mais ativamente dos mercados internacionais e que o Brasil devia esforçar-se no sentido de vender mais banana, notadamente a Europa, onde o consumo da fruta acusa ascensão.

Sociedade de Senhoras de Agrônomos

A Sociedade de Senhoras de Engenheiros Agrônomos realizará um Bazar, no sábado próximo, dia 7 do corrente mês, na sede social com início, às 15 horas, prolongando-se até à noite. A Senhora Presidente, convida todas as associadas e seus familiares, convida também, a classe agrônoma. A festa será abrilhantada por Paixão Côrtes e seus companheiros.

Centro Panamericano de Febre Aftosa

O Centro Panamericano de Febre Aftosa levará a efeito, no Rio de Janeiro a partir do dia 8 de novembro um curso intensivo de Atualização de Conhecimentos sobre febre Aftosa

Do Rio Grande do Sul, irão os sr. Milton Guerreiro e Bruno Morich, ambos da equipe técnica do Instituto de Pesquisas Veterinárias Desidério Filamorff.



SANIDADE E ROBUSTEZ CONSTITUEM DOIS FATORES PREPONDERANTES NA SELECÇÃO DOS PINTOS. UM BOM PRINCÍPIO, É CONDIÇÃO BÁSICA PARA UM BOM FIM.

PRODUÇÃO AVICOLA NO ÚLTIMO QUINQUÊNIO

De acordo com os dados apurados pelo Serviço de Estatística da Produção o parque industrial avícola do país registrava a existência, em 1958, de 97 milhões e 657 poedeiras, verificando-se um ligeiro aumento de 2 milhões de cabeças em relação ao ano anterior. A produção de ovos alcançou 483 milhões e 288 mil dúzias, mais 12 milhões e 741 mil dúzias que em 1957.

A partir de 1954, a evolução da avicultura especializada na produção de ovos apresenta os seguintes números: 1954 — Produção de ovos (dúzias) 386.822.000; poedeiras 79.961.000; 1955 — Produção de ovos (dúzias) 418.943.000; poedeiras 86.116.000; 1956 — (dúzias) 441.198.000; poedeiras 90.848.000; 1957 — Ovos 470.547.000; poedeiras 95.633.000; 1958 — Ovos 483.288.000; poedeiras 97.657.000. O valor da produção de ovos em 1958 atingiu a casa dos 11 bilhões de cruzeiros ou sejam, precisamente Cr 11.225.276.000,00.