NÃO HOUVE ELEIÇÕES LIVRES PAGINA 2

700 OPERÁRIOS FALTARAM NUM DIA PAGINA 3

VASCO, O PENAROL, O PAGINA 8

NA PISTA DO CRIMINOSO PAGINA 10

BIBLIOTHECA NACIONAL RIO DE JANEIRO SECÇÃO GERAL

Edição de Hoje: 10 PÁGINAS 50 Centavos

Diario Carioca

Fundador: J. E. DE MACEDO SOARES

QUARTA-FEIRA 5 DE FEVEREIRO 1947

ANO XX — RIO DE JANEIRO — Diretor: HORACIO DE CARVALHO JUNIOR — PRAÇA TIRADENTES N. 77 — N.º 5.7[illegible]

Cinco Embaixadores Deixarão Dentro de Um Mês Seus Postos

O DEVER DO ESCOL

J. E. DE MACEDO SOARES

O fato novo, revelado nas últimas eleições, foi a afirmação do eleitor, isto é, a manifestação inequívoca de sua existência e de sua presença. Uma sinaleta de quinze anos no regime representativo ao terminar na restauração do sistema, devia improvisar muita coisa. O grande passado, quer dizer o regime de 1889 e da ata falsa, não teria mais lugar. Passavamos à eleição honesta e aos mandatos legitimos, logo impunha-se inventar qualquer coisa conveniente ao novo regime. Eis porque, nas duas eleições, praticando o sistema representativo — apareceu o protagonista que havia de ser, forçosamente, o eleitor.

Por outro lado que reação se importa à inteligência dirigente para criar, concomitantemente com a aparição lógica do eleitor, a disciplina espiritual que, na forma partidária, lhe assegurasse o máximo rendimento político? Na proposição do problema está a sua solução. O que conviria à inteligência, isto é, aos chefes de geração, impostos pelos compromissos sociais, que a inteligência determina — o que conviria à inteligência era em primeiro lugar informar o eleitor e, depois, fecundar a informação pelo raciocínio, de tal modo que o eleitor tivesse a sensação de ir descobrindo por si mesmo o caminho conveniente às suas aspirações morais e materiais.

Por aí se vê que os tempos mudaram; o eleitor 1947 não é o mesmo carneiro de Panúrgio de 1930. Isso não quer dizer, porém, que o eleitor 1947 recuse todo apôio que lhe ofereça a inteligência, disposto a dispensar na vida, as fôrças do espirito como inteiramente desnecessárias ao progresso social e politico do país.

Entretanto, a revelação das massas populares no pleito induziram muitas conclusões precipitadas. Alguns chegaram a admitir que a inteligência teria esgotado o seu destino e que seria, de agora em diante uma perfeita inocuidade na sociedade nacional. Tal êrro pode redundar noutro ainda maior, a inteligência abandonando o seu posto, ensarilhando as armas, desertando o campo da luta.

O que há a fazer, pois, e esclarecer o eleitor quanto aos fatos. Quando as incriveis falsidades da propaganda getulista estiverem dissipadas, quando a informação verdadeira situar o comunismo moscovita como uma das mais monstruosas empresas imperialistas da história da humanidade, a única que pretendeu absorver, na autocracia asiática, a consciência, o pensamento, a sensibilidade do homem de civilização cristã — então os caminhos da compreensão do homem do povo estarão convenientemente desobstruidos. A inteligência poderá formular o novo contrato social que o progresso técnico e o choque sentimental (os sofrimentos comuns da guerra) poderão elevar ao plano de uma verdadeira justiça humana.

Todos sabemos que as reparações da justiça são trágeis; abrindo-se, porém, a era de pensarmos em termos de justiça, o espírito de renúncia e o de conformidade, poderão dar às irredutiveis superioridades intelectuais o sentido de seus deveres e compromissos.

A realidade, pois, dos destinos do homem, dos problemas do convívio social, da sorte das sociedades nacionais — está na altura, na fôrça e na coragem de suas inteligências. Tais questões e problemas jamais serão decididos e resolvidos na obscuridade, no meio-silêncio, nas confusões das massas e multidões. A lição dos pleitos de 45 e 47, é, mais uma vez que está intacto o papel esclarecedor, coordenador e dirigente do escol; estão evidentes seus compromissos e responsabilidades na disciplina do voto pelo esclarecimento do votante.

"SÃO PAULO"

Companhia Nacional de Seguros de Vida

Sucursal no Rio de Janeiro — AV. RIO BRANCO. 114-6.

DIRETORES

Dr. José Maria Whitaker
Dr. Erasmo Teixeira de Assumpção
Dr. J. C. de Macedo Soares

Sr. Bevin

A Decisão Sobre a Palestina

LONDRES, 4 (Por Carol Thaler, correspondente da U. P.) — Um porta-voz do governo declarou esta noite que a decisão do gabinete britanico sobre a questão da Palestina será alcançada "dentro dos proximos dois dias". Acrescentou que ficará determinada a futura atitude da Grã-Bretanha em face de todo o problema da Terra Santa. Contudo, não deu a entender se o plano da

Conclui na 4ª pagina)

Reconciliação da Rússia Com os EE. UU.

LAKE SUCCESS, 4 (D. P.) — O Conselho de Segurança voltou a reunir-se ás 15 horas, hoje, e imediatamente a delegação australiana fez um apelo aos Estados Unidos e União Sovietica par se reconciliarem e acabarem com suas divergencias, as unicas que atrapalham as atividades da Organização das Nações. O delegado australiano declarou que seu país não pode aceitar uma resolução dos Estados Unidos nem tão pouco pode estar de acordo com a União Sovietica, porém, que será possivel encontrar algum meio que torne possivel o desarmamento.

"Não esperamos que algumas nações renunciem aos seus poderes até que as demais estejam dispostas a fazer o mesmo", disse o r. Paul Hasluck, delegado australiano, que acrescentou: — "Certamente, nao esperamos que nenhuma Nação cometa o suicidio em beneficio das demais".

Emb. Ciro de Freitas Vale

Freitas Vale Para Buenos Aires Hélio Lobo Para Washington

DISCRIÇÃO ABSOLUTA NO ITAMARATI

Nos meios diplomaticos desta capital está correndo com insistencia a noticia de um expressivo movimento em nossa representação no exterior.

Muito embora o Itamarati não confirme tal informação, esses meios têm como certo que o "changez" terá lugar em fins deste mês ou principios de março vindouro.

Ás razões do movimento, segundo se afirma, não são estranhos os propositos de rigorosa economia do Governo Federal. Deveria, pois, ser encarada como providencia dessa indole a dispensa de pessoas estranhas á "carriére" que ocupam postos diplomaticos.

Dentro dessa ordem de idéias, segundo ouvimos, serão substituidos os embaixadores Bautista Luzardo, Negrão de Lima, general Regueira e Henrique Doedsworth. Quanto a este ultimo, sabe-se que ja solicitou, de ha muito, sua exoneração ao presidente da Republica, por motivos de saude, que lhe não permitem permanecer no estrangeiro.

Por outro lado, a saida dos quatro "extras" de nossa representação no exterior não causará grandes ressentimentos nem maiores desconsolos. O sr. presidente Eurico Dutra teve a gentileza de remeter a cada um deles uma expressiva carta, em têrmos muito honrosos, explicando-lhes o carater geral da medida que privava o país dos bons e leais serviços de seus quatro galhardos embaixadores.

Assevera-se, alem disso, nas rodas diplomaticas, que nenhuma intenção politica, afora a razão economica, inspira a conduta do Governo. Tanto assim que os substitutos dos embaixadores que serão chamados ao Rio vão ser

(Conclui na 5ª pagina)

Vandenberg Não Irá a Moscou

WASHINGTON, 4 (U. P.) — Os senadores republicano Arthur Vandenberg e democrata Tom Connally declinaram de aceitar o convite do presidente Truman para comparecer ambos, á Conferencia de Chanceleres dos Quatro Grandes, em Moscou, como ajudantes do general Marshall, secretário de Estado.

A dita Conferência terá inicio a 10 de março próximo.

Não obstante, dois senadores declararam que ão se recusariam a incorporar-se á delegação norteamericana em Moscou, mais tarde, se sua presença fosse considerada necessaria para demonstrar o apoio, sem partidarismo politico, do Senado á politica internacional dos Estados Unidos. Ambos deram a conhecer sua decisão depois de almoçarem com o secretário de Estado e o sr. Connally, que havia indicado anteriormente que tencionava acompanhar o general Marshall a Moscou e comparecer ás conferencias de chanceleres dos Quatro Grandes, aparentemente seguiu o rumo traçado pelo seu colega Vandenberg ao recusar o convite de Truman. A decisão dos srs. Vandenberg e Connally terminou os meses de conjecturas sô-

Conclui na 4ª pagina)

Inquérito na Fundação Brasil-Central

DETERMINADO PELO PRESIDENTE DA REPUBLICA

Estamos informados de que o presidente da Republica determinou a abertura de um inquerito rigoroso para apurar tudo quanto se relaciona com a vida da Fundação Brasil Central.

A intenção do chefe do Governo é estar completamente informado sobre a economia interna do orgão dirigido pelo sr. João Alberto.

TUMULTUOSA ASSEMBLÉIA NO SINDICATO DE FIAÇÃO

Mais de um Terço da Classe Condena as Contas da Diretoria — Atitude Energica dos Srs. Professor Rocha Vaz, Guilherme da Silveira e Othon Bezerra — 500 Mil Cruzeiros: Um Voto — Nula a Votação Que Aprovou o Parecer do Conselho Fiscal

A assembléia geral ontem realizada no Sindicato de Fiação e Tecelagem do Rio de Janeiro foi das mais agitadas de que ha noticia nos anais desse tradicional orgão de classe. Tomaram posição contra a aprovação imediata das contas da Diretoria personalidades do maior relevo na industria textil, entre as quais, o professor Juvenil da Rocha Vaz, presidente da "Nova America", o dr. Othon Bezerra de Melo Filho, diretor das "Industrias Bezerra de Melo", e o dr. Guilherme da Silveira Filho, da "Progresso Industrial" de Bangú.

MAIS DE UM TERÇO CONTRA

Mais de um terço dos presentes acompanharam os aludidos industriais em sua atitude, lançando assim duvidas sobre as contas da diretoria.

A maioria dos presentes colocaram a questão da aprovação ou não do parecer do Conselho Fiscal no terreno em que elementos da diretoria a empossaram: — voto de confiança ou desconfiança no presidente, sr. Rocha Faria, e não propriamente o julgamento das contas em debate.

NABOS EM SACOS

O parecer do Conselho Fiscal, como se esperava, não podia ser contrario á conduta financeira da Diretoria. Toda gente conhece o que são os Conselhos Fiscais, que nada fiscalizam e são, via de regra, constituidos de amigos dos diretores. No caso, nem sequer a todos os membros da Diretoria foi possivel examinar as contas. O presidente colocou a assembléia na contingencia de aprovar o parecer sem conhecer as contas, comprando nabos em sacos.

500 MIL: UM VOTO

A votação se fez por um processo abstruso, anti-democratico e flagrantemente ilegal: Tomaram-se os votos pelo capital das emprêsas e não pelos membros do Sindicato presentes. Assim a cada 500 mil cruzeiros de capital se atribuiu um voto, como se a grave questão moral debatida pudesse ser resolvida, não pelo voto das consciencias, mas pelo peso do ouro que cada qual representava.

O sr. Guilherme da Silveira Filho protestou contra isso e exigiu que se consignasse em ata o processo ilegal de votação.

CONTAS DE 45 SO' APROVADAS AGORA!

Por outro lado, foi proposto, desde logo, que se adiasse a aprovação das contas para quando a Comissão de Inquerito nomeada pelo ministro do Trabalho concluisse seu trabalho sobre os desvios de dinheiro para fins politicos. Não se justificava que, estando em funcionamento essa comissão, a

(Conclui na 5ª pagina)

Serão Substituidos os Ministros da Justiça, Fazenda e Viação

Para a Justiça Iria o Sr. Pedro Aleixo — A São Paulo e ao Rio Grande as Outras Duas Pastas — Substituição Tambem Para o Presidente da Camara dos Deputados e o Vice-Presidente do Senado

Em confirmação á nossa nota de ontem, sobre "novas e substanciais alterações nos quadros da politica federal", em face dos resultados eleitorais — confirmamos, hoje, com absoluta segurança (são os meus ligados á alta administração do país que informam) que o general Dutra permanece no proposito de modificar o seu ministério, tão depressa sejam conhecidos, em sua forma definitiva, os resultados do pleito de 19 de janeiro. Adiantava-se mais que essa modificação obedeceria exclusivamente a injunções partidarias, dentro dos noovs quadros politicos resultantes das recentes eleições.

Não haverá, no entanto, re-

Sr. Pedro Aleixo

forma total do Ministério. Apenas serão substituidos os titulares da Justiça, Viação e Fazenda, cujas pastas deverão ser ocupadas pelos representantes do Rio Grande do Sul, S. Paulo e Minas Gerais.

Segundo as mesmas fontes, cogita-se, também, da substituição do presidente da Camara dos Deputados e do vice-presidente do Senado.

PARA A JUSTIÇA O SR. PEDRO ALEIXO

Podemos acrescentar que o sr. Pedro Aleixo foi o nome de que cogitou o govêrno para a pasta da Justiça.

Nêsse sentido, um emissário do general Dutra ter-se-ia entendido com o sr. Pedro Aleixo, que convocou uma reunião da qual participaram os lideres udenistas, presentes, na ocasião, em Belo Horizonte.

Ao que esclarecem os circulos mineiros, o sr. Pedro Aleixo até agora, nada decidiu em definitivo, continuando a ouvir os demais elementos destacados do partido.

VERDADEIRO MOTIM EM RECIFE PELA SUPOSTA VITÓRIA BARBOSA LIMA

O Presidente do Tribunal Eleitoral Teve de Explicar Pelo Radio Que o Resultado Ainda Não Estava De finido — Possibilidades de Vitoria Ainda Para o Sr. Neto Campelo — O Sr. Agamemnon Decidido a Passar Para o PTB em Oposição ao Pr esidente Dutra — Fim de Apuração Nos Demais Estados

Sr. Agamemnon Magalhães

— A apuração do pleito em Pernambuco ainda não terminou.

Essa foi a declaração que o desembargador João Pais de Carvalho, presidente do Tribunal Regional Eleitoral, se viu na obrigação de fazer, ontem a noite, pela estação de radio pernambucana.

E o fato de que, em face da exploração politica do sr. Agamemnon Magalhães, fazendo circular uma edição especial da "Folha da Manhã", na qual anunciava a *vitoria final* do sr. Barbosa Lima Sobrinho, o povo de Recife levantou-se em verdadeiro motim pelas ruas da cidade, levando a efeito varios comicios de protesto ao que consideravam um atentado ao Estado.

Como se estivessem generalizando assustadoramente as manifestações populares, o desembargador Pais de Carvalho julgou de seu dever explicar minuciosamente o que se passava.

De fato, a apuração terminou, e, por esta apuração, o sr. Barbosa Lima Sobrinho está na frente do sr. Neto Campelo por uma diferença de 272 votos.

Restam, porem, 17 urnas da capital, cuja apuração foi impugnada pelas hostes do sr. Agamemnon. Sobre elas, vai decidir a Justiça Eleitoral.

Ao que tudo indica — por isso que as razões da impugnação não passam de explorações politicas — a Justiça Eleitoral mandará reconhecer os votos depositados nessas 17 urnas.

E como os cálculos facilmente indicam, bastará ao sr. Neto Campelo uma vantagem média de 16 votos, por urna, para que o pleito em Pernambuco fique empatado.

"VITORIA LIQUIDA"

Por esses motivos, os elementos filiados á candidatura "UDN - Dissidencia do PSD" mantêm-se confiantes nos resultados finais, que, eseram, lhes dará a vitória.

De resto, essa confiança é

(Conclui na 5ª pagina)

Para os Contribuintes do IPASE

TERRENOS E CASAS COM CEM POR CENTO DE FINANCIAMENTO

no PARQUE SÃO BERNARDO

Vendem-se, desde 10 mil cruzeiros, lotes com 15x35, aos segurados do IPASE, com 100% de financiamento, *sem entrada inicial*, para pagamento em prestações muito módicas durante 20 ou 15 anos.

Ao adquirir um terreno pelo nosso plano de vendas, através do IPASE, adquire automaticamente V.S. o direito de construir a sua casa propria, com 100% de financiamento, a ser pago em 20 anos. Durante todo o periodo do emprestimo, nenhum imposto recairá sobre o imovel, cuja aquisição está isenta do imposto de transmissão.

Falecendo o comprador 3 anos depois de efetuada a compra do terreno ou de construida a casa, passará o imovel á propriedade dos herdeiros, sem que estes tenham de pagar as mensalidades restantes.

Encarregamo-nos de tratar de todos os papeis junto ao Instituto

Belford Roxo, onde está situado o PARQUE SÃO BERNARDO, é servido por 3 ferrovias, sendo 2 eletrificadas, com ônibus direto, que passa por 3 estações, servidas por 192 trens diarios de suburbio da E.F.C.B., cujas obras de eletrificação prosseguem.

Dista da Pedro II, por trem, apenas 29 kms, menos 7 do que Nova Iguaçú, 14 menos do que Campo Grande e 27 menos do que Santa Cruz.

A nova rodovia asfaltada de 24 mts de largura, ligação já iniciada da Rio-São Paulo com a Avenida Brasil, passando por Belford Roxo, fará com que o PARQUE SÃO BERNARDO diste, de ônibus, apenas 30 minutos da Praça Mauá — menos tempo, portanto, do que se gasta hoje para ir da mesma Praça Mauá ao Leblon ou a Niterói!

Do PARQUE SÃO BERNARDO parte uma linha de ônibus, que vai a Belford Roxo, Prata (Linha Auxiliar) e Nova Iguaçú, estabelecendo a ligação com 192 trens suburbanos por dia.

AGUA, LUZ E ÔNIBUS Á PORTA

Peçam informações com urgencia, pois o segredo do negocio que lhe propomos está em não perder tempo, tão grande é o numero de pretendentes.

PARQUE SÃO BERNARDO

AV. ERASMO BRAGA, 255 - 12º

Tels. 22-0359 — 42-7577 — RIO

Parque São Bernardo — BELFORD ROXO — Nova Iguaçú

A Polonia Quebrou a Promessa de Realizar Eleições Livres

RESUMO TELEGRAFICO INTERNACIONAL (U. P.)

REAPARECE O NOME DO MARECHAL ZHUKOV NA IMPRENSA DE MOSCOU

Movimento Clandestino Nazista — Extradição dos Criminosos de Guerra — Contra o Novo Parlamento Polonês — Os Pontos de Vista da Bulgária — Depoimento do Antigo Ministro dos Armamentos do Reich — Iminente a Queda de Linyi — Incidente da "Linha Morgan" — Tomas Berreta em Viagem Para os EE. UU.

Após oito mêses de silencio o nome do marechal Zukhov apareceu, novamente, na imprensa de Moscou. Como se sabe, o bravo cabo de guerra soviético havia sido destituido, no verão passado, do comando das forças terrestres da URSS. Naquela epoca soube-se que Ivan Konev

substituiu Zhukov, porem o afastamento deste ultimo jamais foi anunciado oficialmente. Uma correspondencia enviada de Nova York por Harrison Salisbury nos informa, agora, que o "Estrela Vermelha", orgão do exercito soviético, publicou ontem uma relação biografica dos chefes do exercito e da marinha soviéticos e, sob o nome de Zhukov, diz: "Este é uma das destacadas personalidades militares que o generalissimo Stalin colocou em posição de responsabilidade, de onde foi posteriormente afastado. Foi transferido para o comando militar de Odessa, posto de menor importancia". A imprensa soviética, então, manteve absoluto silencio sobre o assunto e não fez caso dos despachos da imprensa estrangeira a respeito.

MOVIMENTO CLANDESTINO NAZISTA

Em entrevista coletiva concedida á imprensa, ontem, em Stuttgart, o tenente-general Lucius D. Clay anunciou que era chegada a ocasião para que as autoridades americanas na Alemanha começassem a se preocupar seriamente com a organização do movimento clandestino nazista. A declaração do tenente-general Lucius D. Clay foi feita quando inqueriram o mesmo sobre as recentes acusações contidas no relatorio do Comité Internacional para Questoes Européias, relativamente ás atividades clandestinas dos nazistas alemães.

EXTRADIÇAO DOS CRIMINOSOS DE GUERRA

O correspondente Ned Roberts, num despacho enviado da capital britanica, informa que a União Sovietica insistiu ontem em que a Austria seja compelida a aceder ás demandas de qualquer potencia aliada para a extradição de pessoas acusadas de crimes de guerra que se encontrem em seu territorio. A despeito da objeção anglo-franco-americana, o delegado sovietico ao Conselho de Suplentes dos Ministros do Exterior, Feodor Gusev, reiterou as demandas e parece que a questão terá de ser resolvida pelos proprios ministros, quando da sua conferencia em Moscou. Gusev declarou que as quinhentas mil pessoas deslocadas que se encontram na Austria — principalmente nas zonas americana e britanica — constituem um "ninho de fascistas", que deve ser eliminado de acordo com os termos do tratado de paz austriaco.

CONTRA O NOVO PARLAMENTO POLONÊS

Stanislaw Mikolajczyk, vice-primeiro ministro polonês e vinte e sete outros membros do Partido Camponês obstruiram ontem vigorosamente a formação do novo parlamento polonês. Com efeito, Mikolajczyk acusou o atual parlamento polonês de ter sido ilegalmente eleito e criado fraudulentamente, deixando a Polonia sem presidente durante vinte e quatro horas.

OS PONTOS DE VISTA DA BULGARIA

Informa um telegrama de Atenas que a comissão da Organização Mundial das Nações Unidas encarregada de investigar a situação nos Balcãs opinou ontem no sentido de que a Bulgaria deveria apresentar os seus pontos de vista em sessões abertas, no que deveria ser seguida pela Albania e Iugoslavia. A primeira sessão da comissão será realizada amanhã, ás primeiras horas, tendo um porta-voz anunciado que os trabalhos só terminarão quando "todos tiverem manifestado todos os seus pontos de vista".

DEPOIMENTO DO ANTIGO MINISTRO DOS ARMAMENTOS DO REICH

O antigo ministro dos armamentos do Reich, de nome Albert Speer, que está cumprindo pena de vinte anos de prisão, foi trazido hoje, algemado, de sua cela, perante o tribunal de Nuremberg que julga o antigo marechal de campo Erhard Milch, a fim de prestar depoimento.

IMINENTE A QUEDA DE LINYI

As defesas de Linyi, capital da provincia de Shantung, estão desmoronando, devendo a cidade cair em mãos dos nacionalistas ainda esta semana. E' o que informa uma noticia oficial procedente de Nanking. E ainda a mesma fonte, adianta que o general comunista Chen Yi transferiu seu quartel general para Yishui, a 80 quilometros ao norte, diante do avanço das tropas do govêrno, que penetraram até um ponto situado a dezesseis quilometros ao sul dos suburbios de Linyi.

INCIDENTE NA "LINHA MORGAN"

Foi revelado, ontem, através uma declaração merecedora de crédito que um oficial britanico e um recruta britanico estavam desaparecidos, o que ocorrera após o incidente da "Linha Morgan", ao norte de Trieste e na qual alguns disparos foram feitos por patrulhas iugoslavas. A propósito, um despacho anunciou: "Acredita-se que os dois soldados britanicos estejam sãos e salvos em mãos dos iugoslavos".

O incidente teve lugar, ontem, nas proximidades de Cobidil, quinze quilometros ao norte de Trieste, onde não existe uma demarcação precisa da "Linha Morgan".

Chegou, ontem, á tarde, a Miami, por via aérea, o presidente eleito da Republica do Uruguai, sr. Tomas Berreto para iniciar sua visita de duas semanas aos Estados Unidos, por convite do presidente Truman. Berreta foi recebido no aeroporto por um grupo de funcionarios oficiais de Miami e altas autoridades federais. No edificio do aeroporto o presidente Berreta foi saudado pelo prefeito de Miami, que lhe deu as boas vindas em nome da cidade.

UM INCIDENTE DURANTE A APRESENTAÇÃO DE CREDENCIAIS DO EMBAIXADOR POLONEZ A TRUMAN

WASHINGTON, 4 (De R. H. Shakford, correspondente da United Press) — Em gesto sem precedentes, o presidente Truman informou ao novo embaixador polonês, sr. José Iwansewicz, durante a apresentação de credenciais deste ultimo, que o governo provisorio da Polonia havia quebrado sua promessa de realizar eleições livres.

"E motivo de funda preocupação para mim e o povo dos Estados Unidos — disse o presidente Truman — que o governo provisorio da Polonia não tenha cumprido essa promessa".

Geralmente a troca de palavras entre o presidente e os novos embaixadores constitui uma troca de gentilezas de rotina. Mas, nesta oportunidade o presidente Truman, recordando a promessa do governo da Polonia de cumprir os acordos de Yalta e Potsdam sobre eleições livres, disse:

"O governo dos Estados Unidos não se desinteressou pelo bem estar do povo polonês. E com esta ideia no pensamento que vos ofereço a cooperação dos funcionarios deste governo".

Apesar das observações excepcionais feitas o presidente aceitou Iwansewicz como "embaixador extraordinaro e ministro plenipotenciario da Republica da Polonia". Estas palavras de Truman parecem indicar que o reconhece como representante do novo governo polonês a despeito da atitude dos Estados Unidos com referencia ás recentes eleições, o que significa que passou á historia antiga o governo provisorio polonês de unidade nacional.

O embaixador polonês, por sua vez, ao falar apresentando a carta credencial, não fez qualquer menção ás eleições nem aos protestos dos Estados Unidos em relação ás mesmas. As eleições referidas foram realizadas em 19 de janeiro e desde então foram denunciadas pelos Estados Unidos como celebradas em um clima de coação e intimidação dos partidos de oposição.

Na declaração que fez Iwinsevicz declarou que "foram dadas á Polonia novas fronteiras e dentro das mesmas teve de ser efetuada a transferencia de varios milhares de pessoas com o fim de povoar seus novos territorios ocidentais e por novamente em movimento sua industria e agricultura, a fim de assim contribuir tambem para a reconstrução geral da economia européia.

Acrescentou que ao mesmo tempo a Polonia teve de curar-se das feridas psicologicas da guerra sobre a sua população e estabilizar sua vida politica, desequilibrada pelo golpe violento da luta.

A declaração do presidente Truman, durante a cerimonia, foi a seguinte:

"O povo norte-americano tem tambem um conceito profundo dos laços de simpatia que existiram entre ele e o povo polonês desde os primeiros dias desta republica, estando os mesmos baseados no amor comum pela liberdade. Os norte-americanos recordarao durante muito tempo o papel historico e tragico da Polonia na recente guerra contra as forças do mal e da agressão. Posso assegurar que o povo norte-americano seguiu com o maior interesse os esforços do povo polonês para realizar a tarefa urgente da reconstrução e restabelecer sua vida nacional.

"O governo dos Estados Unidos deu forma expressiva a esses sentimentos em face do povo polonês quando uniu-se aos governos britanico e sovietico em importantes decisoes referentes á Polonia, as quais foram tomadas nas conferencias de Yalta e Potsdam.

Uma destas decisões dispos a realização de eleições livres e o governo provisorio polonês de união nacional comprometeu-se a cumprir tal decisão.

E' motivo de funda preocupação para mim e para o povo norte-americano que o governo provisorio polonês não tenha cumprido sua promessa. O governo dos Estados Unidos não perdeu seu interesse pelo bem-estar do povo polonês. E' com esta idéia em mente que vos ofereço a cooperação dos funcionarios deste governo".

MESQUITINHA

E SEUS ARTISTAS APRESENTAM

NO TEATRO RIVAL

HOJE: Sessões ás 20 e 22 horas

engraçadissima comedia de MIGUEL SANTOS e C. BITTENCOURT

GARÇON DO CASAMENTO

VESPERAIS AS 16 HORAS — BILHETES A VENDA

A FRANÇA VAI RECEBER UM MILHÃO DE TURISTAS

RECONQUISTADA A SITUAÇÃO QUE DESFRUTAVA ANTES DA GUERRA

PARIS, 4 (De Robert Ahier, correspondente da U. P.) — O sr. Henri Ingrand, comissario geral para o "Turismo francês", declarou recentemente que a França, visando reconquistar as vantagens que desfrutava anteriormente á guerra em resultado do Intercambio de turismo, está preparada para receber com satisfação um milhão de turistas no decorrer deste ano.

Salientando que os lucros advindos do turismo, antes da guerra, eram equivalentes á 3.ª mais elevada renda de todas as industrias da França, o sr. Ingrand declarou que o governo francês planejava desenvolver os maximos esforços no sentido de novamente atrair os turistas para a França, inclusive a oferta de liberais taxas de cambio e liberais rações de gasolina e alimentos.

"Na estação do ano passado, sem qualquer propaganda ou publicidade, tivemos um movimento de 300.000 turistas na França, os quais fizeram operações no valor de 6 biliões de francos após sua entrada no pais", declarou ainda o sr. Ingrand.

Segundo o sr. Ingrand, as presentes facilidades de transportes para a França com procedencia dos Estados Unidos "permitirão a 500 mil pessoas visitar esse país em 1947, e vamos tentar aumentar o contingente de turistas americanos para a França no ano corrente".

Adiantou tambem o sr. Ingrand que os hoteis franceses, salvo os das zonas arrasadas e muito castigadas, como a Normandia, foram restaurados e agora dispunham do conforto de instalações que possuiam anteriormente á guerra. Acrescentou que a alimentação tambem não constituia problema para os visitantes e que aos turistas seriam concedidos talões de racionamento que poderiam ser utilizados tanto para provisões em armazens como em restaurantes. Esclareceu ainda que aos turistas que trouxerem seus carros serão concedidas cotas de 500 litros de gasolina por mês.

No ano passado, segundo declarou o sr. Ingrand, os turistas se encaminharam para a Riviera, Biarritz e outros refugios balnearios; mas que, no ano corrente, era de se esperar que se dirigissem para as praias de Beauville e Normandia, nas quais as tropas aliadas fizeram o desembarque para a invasão da França, acrescentando que esses pontos estarão acessiveis por automovel ou por trem.

Informou mais o sr. Ingrand que, nas suas linhas principais, o plano para atrair turistas "isa permitir aos visitantes uma vida agradavel mas não demasiadamente dispendiosa, pelo que será empregado uma convidativa taxa cambial.

"Estamos preparando medidas destinadas a possibilitar aos turistas que venham a França por intermedio de Agencias de Turismo a realização de suas operações de cambio a taxa oficial, bem como assegurar-lhes instalação nos melhores hoteis e preços inferiores aos dos hoteis equivalentes em qualquer outro país". Disse o sr. Ingrand que acrescentou: "Para realizar isso, permitiremos aos turistas evitarem as pesadas taxas de luxo nos hoteis, restaurantes e cassinos".

Declarou ainda o sr. Ingrand que os franceses procuravam tambem transformar a Africa do Norte em meca turista, para o que se planejava cortar o Sahara com aviões e automoveis.

Finalizando suas declarações, o sr. Ingrand disse: "Em breve estaremos em condições de organizar grandes caravanas de caçadores na Africa Oriental Francesa, com um tipo especial de avião-transporte.

STALIN NÃO ACEITOU A CONDECORAÇÃO FRANCESA

DE ACORDO COM A TRADIÇÃO DA RUSSIA

PARIS, 4 (U. P.) — O Quai D'Orsay revelou hoje que Stalin informara ao governo francês de que não poderia receber a medalha militar de França, tal como lhe fora prometida, bem como aos outros lideres dos tempos de guerra dos Cinco Grandes.

Segundo o Quai D'Orsay o marechal Stalin em sua nota de recusa manifestou o mais elevado aprêço pela medalha militar francêsa, mas acentuou que de acordo com a tradição russa, que remonta á epoca de Lenine, não poderia aceitar uma condecoração estrangeira.

Originalmente a mesma distinção fora prometida a Charles De Gaulle, Winston Churchill, Chiang Kai Shek, Stalin e postumamente ao presidente Roosvelt. Quanto a De Gaulle, a medalha foi tambem recusada o pretexto de que como lider da França, durante o periodo de guerra, não poderia receber uma condecoração de sua patria pelos serviços a esta prestada.

DESINTERESSAM-SE OS TRABALHADORES DA ESTIVA PELA DESCARGA DOS NAVIOS

DA BANCADA DE IMPRENSA — A IMPOSSIVEL SALVAÇÃO

(Pelo cronista parlamentar do DIARIO CARIOCA)

Depois de emocionante luta, urna a urna, cedula a cedula, o sr. Barbosa Lima Sobrinho — que, aliás, defendia o nosso prognostico — livrou alguns votos de vantagem sobre o sr. Neto Campelo e, embora este reagisse, trouxe-o, daí por diante, dominado, se bem que por diferença escassa, até final. Não ha duvida que foi um arremate sensacional, o que proporcionaram a seus adeptos esses dois competidores.

O proprio sr. Barbosa Lima Sobrinho, interpelado a respeito, remeteu para a cronica de turfe. E de fato foi um pareo disputadissimo, um pareo duro, esse que s. excia. acaba de vencer. A torcida era enorme, de lado a lado, entusiastica e cheia de esperanças até ao ultimo instante. O sr. João Cleofas, por exemplo, nunca deixou de estar certo da vitoria final. O sr. Oscar Carneiro, por seu lado, chegou a trazer, visiveis, os sinais da derrota. Agora a situação mudou. Mesmo assim, atenção, apostadores! Ainda não desceu a bandeira vermelha. O resultado ainda não está definitivamente confirmado.

UMA PAGINA VIRADA

Apesar das paixões de partido com que os torcedores acompanharam o empolgante final, digamos que a vitoria do sr. Barbosa Lima não tem, não pode ter a significação que se lhe quis emprestar. Ligar os destinos de Pernambuco á continuação do dominio do sr. Agamemnon Magalhães, através da vitoria do sr. Barbosa Lima, é um erro, e um erro grave. O sr. Agamemnon o apoiou, é certo, como o sr. Valadares, em Minas, apoiou o sr. Bias Fortes. Num caso e noutro, porém, essas atitudes eram tentativas desesperadas de uma salvação impossivel. A época dos Agamemnons e dos Benedito é uma pagina concluida e virada, a que não ha força que nos faça voltar.

O QUE FALTOU A' CAMPANHA

Para vencer em Pernambuco faltou á U.D.N., antes de tudo, uma candidatura mais atraente. Faltou candidato, candidato em condições de enfrentar sem desvantagem o sr. Barbosa Lima, veterano do jornalismo e das letras, que não é criatura do sr. Agamemnon, mas, pelo contrario, tem personalidade e compromissos proprios, e sempre foi respeitado como intelectual probo e digno.

Não é que ao sr. Neto Campelo faltem qualidades pessoais. O que evidentemente lhe faltaram eram os atrativos necessarios para despertar entusiasmo popular. A propria passagem pelo Ministerio da Agricultura não foi grandiosa ou apaixonante. E uma campanha eleitoral como a que se fez em Pernambuco requer certo estimulo positivo, além do tropismo negativo do povo em relação ao chefe adversario.

OS INEVITAVEIS

A U.D.N. e seus coligados fizeram, pois, muita coisa, trazendo para o "olho mecanico" a decisão do pleito. Mais dia, menos dia, reconhecer-se-á que, além do mais, a derrota aparente mesmo confirmada, terá que transformar-se em vitoria, pela autonomia que o proprio sr. Barbosa Lima terá de reivindicar, para constituir governo e conduzi-lo a bom termo. O que quer dizer que, assim como assim, o sr. Agamemnon está perdido e mal pago de seus trabalhos, sem que disso possa queixar-se: é a queda inevitavel que obrigará a mudar de posição e de rumo, na recomposição de quadros que ha muito vinhamos dizendo necessaria, nestas cronicas. Mesmo que queira, o sr. Barbosa Lima não poderá salvá-lo.

CASO FORTUITO

Aliás, a ligação politica entre um e outro tinha todas as caracteristicas do caso fortuito. O sr. Barbosa Lima foi presidente do Instituto do Açucar e do Alcool, e nesse posto serviu, sob a ditadura. Não é possivel, entretanto, que o seu espirito critico se houvesse obliterado, fazendo dele um estado-novista convicto e responsavel pelos desmandos e arbitrariedades que se cometeram no campo da politica, que não era o seu.

PERTO DE 700 OPERÁRIOS FALTARAM NUM SÓ DIA

Disposta a Superintendencia da Administração do Porto a Enfrentar Com Energia o Problema da Falta de Braços — Uma Ordem de Serviço Assentando Providencias — Cr$ 7.000,00 Por Mês Para Cada Trabalhador de Estiva — Cr$ 500,00 Por Dia de 8 Horas

O superintendente da Administração do Porto baixou, ontem, uma energica Ordem de Serviço, advertindo todo o pessoal que trabalha no serviço de carga e descarga de navios, no sentido de evitar as faltas não justificaveis e ressaltando exemplos da negligencia reinante, que prejudica sobremodo o plano de descongestionamento do Porto.

Cita o sr. Miranda Carvalho o exemplo do dia 1 de fevereiro, sabado, em que deixaram de comparecer ao serviço nada menos de 669.

DISCRIMINAÇÃO

Acentua a Ordem de Serviço que não se apresentaram para trabalhar 171 trabalhadores efetivos, 257 de emergencia, 157 motoristas de guindastes, 13 conferentes e 83 operarios das oficinas e linhas ferreas.

ENTRE O PRAZER E O DEVER

Diz, textualmente, a Ordem de Serviço:

"Entre o dever e o prazer, preferiram êsses servidores faltosos, a sua conveniência preterindo o interêsse publico.

Os serviços portuários são de primordial utilidade publica.

Os portuários não podem deixar de ter plena consciência das suas responsabilidade para com a coletividade.

Devemos, pois, riscar, sem demora, do quadro do nosso pessoal, todos os empregados que não tenham a vocação do dever e que não desejem determinantemente, acima de tudo, srvir ao país."

19 NAVIOS

Mais grave se torna o fato do menosprezo do pessoal do Porto pela sua função porque 19 navios permanecem na fila sem oportunidade para descarregar, causando prejuizos a milhões de brasileiros e aos armadores que estão na dependencia da consciência profissional dos trabalhadores do Cais.

PUNIÇÃO PARA OS REFRATARIOS

Anuncia o sr. Miranda Carvalho a sua determinação de tomar serias providências contra as faltas não justificadas fiel á obrigação assumida com o govêrno de despender o maximo de esforços para conseguir o descongestionamento do Porto do Rio de Janeiro.

MULTAS

Assim é que serão aplicadas multas de um dia de salario por quinzena para os faltosos sem motivo justificado, agravada a pena para dois dias em caso de reincidência. Persistindo na falta, poderá o empregado sofrer suspensão por 30 dias e, após incorrer em todas as penas citadas, a demissão.

JUSTIFICAÇÃO

As justificações deverão ser feitas perante os inspetores na Divisão de Tráfego, ou o chefe da Divisão de Controle e Organização.

NECESSIDADE

Tendo há pouco assumido o cargo de Superintendente, hesitava o sr. Miranda Carvalho em adotar essas medidas, o que fez apenas á vista dos fatos que demonstraram a sua necessidade. Para citar um exemplo, referimos o caso do navio sueco "Campóia", proveniente de Montbaça, com o carregamento de potassa, que chegou a oferecer Cr$ 500,00 (quinhentos cruzeiros) por dia de 8 horas a cada trabalhador da estiva que se dispusesse a descarregá-lo.

BOM EMPREGO

O trabalhador de estiva realiza, em muitos casos, até Cr$ 3.500,00 por quinzena, ou sejam Cr$ 7.000,00 por mês pelos serviços prestados. A isto é atribuido o desinterêsse pela assiduidade, em prejuizo da economia geral, de vez que um grande numero de falta não prejudica a economia particular do pessoal que deveria ser o mais interessado no trabalho de descarga.

Não São Tão Grandes os Lucros dos Moageiros

Sómente 5 Centavos a Mais Em Cada Quilo de Açucar — A Politica do Toma e Dá — Voltará a Reunir-se a C. C. P. — Declarações Ontem Feitas Pelo Ministro do Trabalho

A respeito da majoração dos preços do açucar e do café, o ministro do Trabalho declarou ontem, aos jornalistas acreditados junto ao seu gabinete, que tais alterações no tabelamento não trouxe para o intermediario a margem de lucro que muitos supõem, acreditando tratar-se de grande soma.

SÓMENTE MAIS 5 CENTAVOS NO CASO DO AÇUCAR

Afirma o sr. Morvan de Figueiredo, argumentado com o caso do açucar, que os comerciantes e refinadores deste produto apenas ficaram com um lucro de 5 centavos, a mais do que já percebiam, pois passaram agora a pagar aos produtores os 55 centavos que antes o I. A. A. entregava por cada quilo do artigo, a fim de manter o preço de Cr$ 2,60 por quilo, até então vigentes nesta Capital.

A POLITICA DO TOMA E DÁ

Para tal subsidio aos produtores, o I. A. A. tomara-lhes antes Cr$ 1,00, 2,00 e 4,00 por cada saca de açucar vendida, conforme as usinas cobrassem Cr$ 130,00, 135,00 ou 140,00 por cada uma delas. Quer dizer, o I. A. A. nada mais fazia do que devolver aos usineiros, a quantia que lhes havia tomado antes.

CAFÉ, O MESMO CASO

Falando no aumento do preço do café, o sr. Morvan de Figueiredo nada mais quis adiantar, alegando tratar-se de caso identico ao do açucar, justificado dentro dos mesmos argumentos levantados para este artigo.

NOVAS REUNIÕES DA C. C. P.

Adiantou mais o ministro do Trabalho, que a Comissão Central de Preços voltará a se reunir normalmente ás 10 horas de todas as quartas-feiras, a fim de debater e procurar resolver questões relativas aos preços dos generos alimenticios e das utilidades.

A FILA DO CHARQUE

Soubemos, depois, por fora das declarações do ministro, — que a C. C. P. tratará do caso do abastecimento do charque, na sua reunião de hoje. Há empenho em evitar a formação nesta cidade de mais uma fila, desta vez com o nome de fila do charque. Não há estoque do artigo no comercio varejista e nem tão pouco no atacadista. Apenas a Prefeitura, ao que se comenta, possui ainda em seu poder boa quantidade desse produto.

A POLÍTICA

O SR. NOVELLI JUNIORS NÃO QUIS SER SECRETÁRIO DO SR. ADEMAR DE BARROS

Condenada a Tribuna Popular — A Posse dos Governadores Eleitos — O Movimento Financeiro da UDN Mineira — Declarações do Sr. Ugo Borghi

O sr. Ademar de Barros convidou para secretario de Educação de seu futuro governo o sr. Novelli Junior. O deputado paulista, lembrando-se que é do P.S.D., não aceitou o convite. Indicou, porem, em substituto: é o senhor Martinho de Cl ero, medico oculista na cidade de Itú e seu amigo pessoal.

CONDENADO O PASQUIM COMUNISTA

O juiz da 9.ª Vara Criminal despachou, ontem, favoravelmente, a petição do sr. João Mangabeira, requerendo a condenação do jornal "Tribuna Popular", na multa diária de 100 cruzeiros, por ter se recusado publicar a carta em que desfaz calunias contra si assacadas pelo pasquim comunista. A multa será executada assim que regresse de Cambuquira, onde se encontra em veraneio, o advogado do orfanato São José, em Jacarepaguá, sr. José Rabelo, pois o sr. Mangabeira destinou áquela instituição de caridade a importancia proveniente da penalidade.

BELO HORIZONTE, 4 (U. C.) — A Tesouraria da UDN da Capital apresentou á Tesouraria Geral do Partido balanço de suas contas, de abril a dezembro de 1946, cujo resumo contem os seguintes dados:

Arrecadação de contribuintes e doações, Cr$ 188.044,50; Despesas no mesmo periodo, Cr$..... 179.638,00.

Os comprovantes das despesas ficarão na sede do Partido, á disposição dos interessados, que poderão dirigir-se ao chefe desse serviço, dr. João Rodrigues da Silva Junior.

A POSSE DOS GOVERNADORES ELEITOS

O Superior Tribunal resolveu, hoje, que a posse dos governadores eleitos em 19 de janeiro, realizar-se-á perante a Assembléia Constituinte dos Estados trinta dias após a sua diplomação na Justiça Eleitoral. Caso as Camaras não estejam ainda reunidas a posse será dez dias a contar da instalação das mesmas.

FALA O SR. UGO BORGHI

S. PAULO, 4 (Asapress) — Tendo regressado do Rio, o sr. Ugo Borghi fez declarações á imprensa. Inicialmente disse que nada havia de novo na capital da Republica, tendo ido ao Rio apenas para descansar uns dias. Nada sabia de definitivo sobre a propalada reforma ministerial, nem sobre qualquer recurso ou impugnação referente ás eleições de S. Paulo.

O sr. Borghi, revelando cansaço nos gestos e na voz, procurando fugir ás interpelações dos reporteres, terminou:

"Estou desambientado para falar de politica. Logo que me ambientar farei declarações sobre o que pedirem".

VOLTOU A PRESIDENCIA DO BANCO DO ESTADO

S. PAULO, 4 (Asapress) — O sr. Mario Tavares, que se licenciara da presidencia do Banco do Estado para concorrer ao pleito, como candidato do PSD ao

(Conclui na 5ª pagina)

Desautorizou o Requerimento Pedindo a Anulação do Pleito de 19 de Janeiro

COMO AGIU O DIRETORIO DO PARTIDO TRABALHISTA NACIONAL — OS RESULTADOS OFICIAIS

Delegados do Partido Trabalhista Nacional durante o pleito enviaram um peditorio ao Tribunal Superior Eleitoral pedindo a anulação do pleito de 19 de janeiro no Distrito Federal, apresentando inumeras razões. Noticia-se agora que a direção do P. T. N. não está de acordo com os signatarios do peditorio, srs. Norival de Alcantara e Alcides Maia. Tomou a direção do partido as necessarias providencias desautorizando o requerimento em questão, assentando o seguinte: 1.º) — desautorizar os delegados no seu ato de encaminhar peditorios á Justiça Eleitoral, pois que os poderes que lhes haviam sido atribuidos só tinha valia para efeitos de apuração; e 2.º) — telegrafar ao presidente do Tribunal Superior Eleitoral, congratulando-se com o mesmo pela lisura com a qual o pleito foi realizado e hipotecando-lhe irrestrita solidariedade.

O TELEGRAMA

O telegrama enviado está assim redigido:

"Comunicamos a V. Excia. que o Diretorio Central do PTN não autorizou e está em pleno desacordo com a atitude assumida pelo sr. Norival Dionisio de Alcantara, no protesto apresentado a esse colendo Tribunal, reconhecendo o Diretorio Central a lisura e absoluta correção do pleito que se acaba de verificar. a) — A. Decio Parreiras".

OS DADOS OFICIAIS

A Secretaria do Tribunal Regional Eleitoral do Distrito Federal forneceu, ontem, o resultado das eleições de 19 de janeiro relativo á apuração dos boletins recebidos pela referida Secretaria até o dia 31 do mês de janeiro:

LEGENDAS

A. T. Democratica	51.693
Esquerda Democratica	9.122
P. C. do Brasil	102.975
P. Democrata Cristão	6.809
P. P. do Brasil	5.618
P. R. Popular	9.146
Partido Republicano	46.253
P. R. Democratico	5.881
P. S. Progressista	6.232
P. T. Brasileiro	82.400
P. T. Nacional	10.788
União D. Nacional	80.931
Cédulas em branco	4.786
Cédulas anuladas	6.209
Cédulas impugnadas	237
Total	430.080

SENADORES

A. de Melo Bittencourt	1.419
Heitor Beltrão	85.423
João Amazonas	119.510
João Mangabeira	8.662
M. de Andrade Ramos	100.531
Cédulas em branco	9.159
Cédulas anuladas	2.253
Cédulas impugnadas	220
Total	417.176

SUPLENTES DE SENADOR

Cornelio J. Fernandes	62.710
Felipe Moreira Lima	7.723
Sales Filho	15.418
F. S. Bittencourt	108.493
Gilberto Marinho	100.500
Paulo Accioly de Sá	85.235
S. Luiz de Oliveira	1.715
Cédulas em Branco	5.038
Cédulas anuladas	953
Cédulas impugnadas	140
Total	397.925

SUPLENTES DE SENADOR DE 1945

Abel Abreu Chermont	94.112
Nuta Bartlet James	20.213
Celso de Magalhães	20.920
Flavio da Silveira	37.319
Cédulas em branco	47.970
Cédulas anuladas	910
Cédulas impugnadas	162

O Novo Interventor Federal do Paraná

O presidente da Republica assinou decretos, na pasta da Justiça, concedendo exoneração ao tenente-coronel Mario Gomes da Silva, das funções de interventor federal no Estado do Paraná e nomeando para substituí-lo, Antonio Augusto Carvalho Chaves, presidente do Conselho Administrativo do referido Estado.

O Cel. Augusto Imbassaí á Frente do Corpo de Bombeiros

Tomou posse ontem, ás 15 horas, no gabinete do ministro da Justiça, o coronel Augusto Imbassaí no cargo de comandante do Corpo de Bombeiros. Após á assinatura do termo de posse, o ministro Benedito Costa Neto pronunciou ligeiras palavras, congratulando-se pela escolha do coronel Augusto Imbassaí, que respondeu agradecendo as expressões em breves palavras.

DEVE O DESEMBARGADOR MATRICULAR-SE NO CURSO GINASIAL DO COLÉGIO PADRÃO

Catedrático da Faculdade do Maranhão e Membro do Tribunal de Apelação, Não Conseguiu o Registro do Seu Diploma

A Comissão de Legislação do Conselho Nacional de Educação, resolvendo sobre o pedido de registo de diploma do desembargador Joaquim Alves dos Santos, do Tribunal de Apelação do Maranhão, decidiu que o peticionario deve, apesar da idade e do cargo, vir ao Rio, tirar o seu curso secundario no Pedro II, pelo artigo 91 e voltar, querendo.

UM PROCESSO ACIDENTADO

O desejo do desembargador não era propriamente corrigir um defeito de formação conseguindo um diploma de curso ginasial, mas registar o seu diploma de bacharel em direito pela Faculdade Livre de Direito do Pará, recebido após um curso iniciado em 1913 e concluido em 1922.

VIDA ESCOLAR

Do historico da vida escolar do desembargador Joaquim Alves dos Santos, fornecido pelo inspetor de ensino, sabe-se que não existe nenhuma referencia a curso secundario, mas, em 1913 o citado jurista matriculou-se na Faculdade Livre de Direito do Pará.

No periodo de 1913 a 1919 parece ter sido impossivel ao estudante prosseguir nos estudos, pois somente nesse ultimo ano voltou ele a matricular-se no 1º ano, sendo logo depois, no mês de abril do mesmo ano de 1919, promovido ao segundo ano do curso, de acordo com o chamado "decreto da gripe". Daí em diante prosseguiu o curso normalmente, formando-se em 1922, hoje, além de desembargador, é professor catedratico da Faculdade de Direito de São Luiz.

A REMATRICULA

Tendo requerido o registo do seu diploma de bacharel em 1944, o desembargador Joaquim Alves dos Santos não o obteve tendo-se baseado a Divisão do Ensino Superior do Ministério da Educação, para negá-lo, no fato de não considerar legal o seu curso juridico, pois em 1919 já vigorava a chamada "Lei Maximiliano", enquanto a "Lei Rivadavia" é que vigorava em 1913, na época da matricula de 1913. E' principio assentado que só se pode fazer rematricula no caso de vigorar a mesma lei pelo que deveria o interessado prestar novo exame vestibular. Além disso, havia o caso do histórico escolar na parte referente ao curso secundário.

ATE' O SEGUNDO ANO

Dos elementos obtidos pelo Conselho Nacional de Educação o unico até certo ponto favora-

(Conclui na 5ª pagina)

DO FORTALECIMENTO DA ECONOMIA RURAL DEPENDE O ÊXITO DO FUTURO DE NOSSA INDUSTRIALIZAÇÃO

Como Falou o Ministro Saboia Lima, na Ultima Reunião do Conselho de Comercio Exterior — Velhos Problemas Agravados Pela Guerra — A Percentagem da Importação e Exportação no Bienio 1945-46

O Conselho Federal de Comércio Exterior reuniu-se há dias em sessão de instalação de suas atividades relativas ao corrente ano, tendo discursado em primeiro lugar o seu diretor geral, ministro Saboia Lima. Acentuou que muito há a fazer, "principalmente no campo da organização geral da vida econômica que imprima sentido organico ás realizações nacionais. Referiu-se em certa altura de seu discurso que até ser instalado o Conselho de Economia Nacional, prosseguirá o Conselho de Comércio Exterior na sua missão de estudar os problemas nacionais, a fim de poder oferecer ao govêrno as sugestões que lhe parecerem mais adequadas á solução dos problemas cometidos ao seu exame.

VELHOS PROBLEMAS AGRAVADOS PELA GUERRA

Concluindo o seu discurso, disse que a guerra agravou velhos problemas, criando muitos outros novos, quer internos quer externos, afirmando por isso que não só o fortalecimento e a expansão da atividade econômica interna estão reclamando a atenção de quantos se interessam pelo futuro da nacionalidade; as relações externas, nesta nova fase que se abre para a atividade econômica internacional, exigem cuidados especiais, para que se orientem no sentido da defesa convenientes dos interêsses brasileiros. Disse, ainda, que o fortalecimento da economia agro pecuária é condição essencial para o êxito futuro da industrialização do país, pois só um amplo mercado interno poderá constituir escoadouro seguro para as nossas manufaturas e com apoio nessa estrutura econômica interior sólida, será possivel negociar com outros países, sem pressões vexatórias e com plena soberania.

REALIZAÇÕES DO CONSELHO

Falou, em seguida, o conselheiro Benjamin do Monte, diretor da Camara do Conselho, sumariando os mais importantes problemas de que se tem ocupado o Conselho, desde a sua criação até hoje, como sejam a instalação da grande siderurgia, o Conselho do Petróleo, o estabelecimento de uma industria básica, qual a de soda caustica, referindo-se, também aos projetos e estudos relativos á padronização dos produtos exportados, á exportação algodoeira, á produção citricola, ao aproveitamento de fibras nacionais. Finalmente, declarou que "recentemente, após acurado exame o debate por comissões especiais e pelo plenário, encaminhou o Conselho á apreciação do presidente da Republica o resultado dos estudos relativos á industria da construção

(Conclui na 5ª pagina)

Diario Carioca

S. A. DIARIO CARIOCA

Diretoria: Horacio de Carvalho Junior presidente; Danton Jobim secretario; Martins Guimarães gerente

PRAÇA TIRADENTES, 77 — Telefones: Direção: 22-3023 e 22 1785; Secretaria: 42-5571; Redação: 22-1559; Gerencia 22-3035; Publicidade: 22-3018; Oficinas: 22-0824

NUMERO AVULSO: Cr$ 0,50; aos domingos, Cr$ 0,50. Por avião, Cr$ 0,60; Assinaturas: anual, Cr$ 90,00; semestral Cr$ 50,00

SUCURSAL EM SÃO PAULO
Rua Conselheiro Crispiniano 40-6º — Tel: 6-4564

ANO XX — 5—2—1947 — N. 5.710

A Nossa Opinião

IN CLARIS...

A EFETIVAÇÃO dos extranumerarios é uma antiga reivindicação dos servidores da Nação. Objeto de muitas campanhas, que os interessados promoveram quase sem intervalo, desde que voltou a ser possivel a manifestação livre da opinião, o anseio concretizou-se, afinal, no artigo 23 do Ato das Disposições Transitorias da Carta de 1946.

Até este momento, porém, apesar da força da lei, o que os legisladores estabeleceram ainda não teve aplicação real. Promulgada a Constituição, e o seu Ato das Disposições Transitorias, era de esperar-se que vigorassem imediatamente todos os seus artigos. Mas não foi o que se deu, pelo menos na parte que beneficia os extranumerarios.

Ainda agora, por exemplo, os extranumerarios do Departamento Federal de Compras encaminharam ao ministro da Fazenda um requerimento solicitando a efetivação e, submetido o assunto á apreciação do DASP, este achou que ainda se torna necessario regulamentar o dispositivo constitucional.

* * *

A verdade, porém, é que não cabe essa protelação. O artigo 23 do Ato das Disposições Transitorias não permite duvidas sobre o que pretendeu o legislador. Seu texto é o seguinte: "Os atuais funcionarios interinos da União, dos Estados e Municipios que contem, pelo menos, cinco anos de exercicio serão automaticamente efetivados na data da promulgação deste ato; e os atuais extranumerarios que exerçam função de carater permanente ha mais de cinco anos ou em virtude de concurso ou prova de habilitação serão equiparados aos funcionarios, para efeito de estabilidade, aposentadoria, licença, disponibilidade e férias".

Bastaria este artigo para que o DASP, por iniciativa propria, isto é, aplicando, como lhe compete, a Lei Magna do país, já considerasse efetivados nos cargos os extranumerarios que se encontram nas condições estabelecidas pelo legislador.

Entretanto, assim não pensaram os técnicos do complexo orgão. Querem que o caso só esteja definitivamente resolvido quando "expedir-se a lei regulamentadora".

* * *

Não cabe, no caso, nenhuma regulamentação. O texto da lei é transparente e "in claris cessat interpretatio". Mas os constituintes, desejosos de tornar imediatamente efetivo o beneficio que pleiteavam os extranumerarios, parece que previram todas as manobras protelatorias do Departamento. O paragrafo unico do artigo 23 discrimina minuciosamente os casos de inaplicabilidade do principio constitucional, descendo a minucias até excessivas, como, por exemplo, a de fixar que o beneficio não poderia ser extensivo aos que tenham sido inabilitados em concurso para o cargo exercido.

Portanto, que maior regulamentação quer o DASP? Que lei ainda se torna necessaria para que a numerosa classe tenha finalmente assegurados os seus direitos? Nenhuma, evidentemente.

Da Constituição de 46 tem-se dito que pouco trabalho deixou ao legislador ordinario. A critica é exagerada, mas procedente em parte. No caso da efetivação dos extranumerarios vê-se, realmente, que o legislador desceu a minucias de redator de portaria. A presente atitude do DASP mostra, porém, que os constituintes não estavam errados. Se com textos tão explicitos e inequivocos ainda ha, no proprio governo, quem pretenda sofismá-los, onde estariamos se a Carta fosse apenas a fixação de alguns principios gerais?

A Invasão dos Mosquitos e a Prefeitura

A CIDADE está invadida por verdadeira onda de mosquitos. Em alguns bairros, porem, o fenomeno assume proporções impressionantes. Na Tijuca, no Grajaú, Andaraí e Lins de Vasconcelos a massa de pernilongos chega a escurecer as paredes das casas residenciais, não dando sossego aos seus moradores.

Procurando justificar esse fenomeno, o Serviço de Febre Amarela declara ser o mesmo uma resultante das ultimas chuvas, que quase sempre acarretam estagnação de aguas.

E' uma explicação logica e aceitavel. Todos nós sabemos que as aguas estagnadas são focos perigosos de proliferação de mosquitos. Mas não é somente a estagnação de aguas a causa da verdadeira onda de mosquitos que invade a cidade. Um outro fator tem contribuido para essa deploravel situação. E' a falta de higiene em que atualmente vivem os bairros da metropole.

Ha mais de uma semana que na Tijuca e no Grajaú ninguem vê o funcionario da Prefeitura encarregado da coletagem do lixo. Os quintais das casas residenciais estão entulhados de lixo, exalando já mau cheiro. E não surge uma providencia, por mais insistentes que sejam as reclamações dirigidas á Repartição competente.

Não sabemos que destino a Limpeza Publica deu aos lixeiros. E enquanto isso os mosquitos vão dominando a cidade.

O Gen. Góis Monteiro Viajou Para Montevideu

A fim de assumir o seu posto de delegado do Brasil junto á Comissão de Defesa do Hemisferio, sediada em Montevideu, viajou ontem para aquela capital o general Góis Monteiro. S. s., que se fez acompanhar de sua familia, teve concorrido embarque, notando-se a presença do ministro da Guerra e de outras altas patentes militares

Propaganda Comunista

HA' poucos dias a "Tribuna Popular", orgão do Partido Comunista, publicou uma reportagem sobre a vida de um tal Luiz Soroa, individuo que teria praticado crimes condenaveis e que presentemente se encontraria na Embaixada brasileira em Moscou, na qualidade de secretario de Embaixada "ad hoc". O objetivo comunista, como era facil compreender, era o de desmoralizar a nossa representação diplomatica em Moscou e reforçar a tese que defendeu de que, no caso Pina, este é que teve a culpa e não as autoridades sovieticas.

Ontem, porem, e segundo o noticiario dos jornais, o Itamarati desmentiu oficialmente que aquele sr. Soroa se encontrasse, efetivamente, na Embaixada brasileira em Moscou, ou mesmo que exercesse qualquer função diplomatica. Fica, assim, o "golpe" comunista inteiramente desmoralizado e todos os seus esforços em servir a patria russa de nada valeram. Pelo contrario. Foram contraproducentes.

Mais uma vez, portanto, o povo fica sabendo o que, por sinal, já é bastante sabido: que os comunistas agem de acordo com os interesses da Russia, e para isso dispõem-se até a desmoralizar a propria representação diplomatica do Brasil que se encontra em Moscou; e que mantêm e inventam, quando não têm o que dizer, em defesa da patria asiatica, que consideram acima de tudo. Deduz-se, por isso, que a propria propaganda comunista vem a ser, em suas consequencias e através de suas precipitações, um excelente fator para o esclarecimento das massas democraticas.

Continuem, pois, com seus métodos primarios de propaganda sovietica.

Um Exemplo a Imitar

A ADMIRAVEL iniciativa educacional do ministro Clemente Mariani, no sentido de criar uma ampla rede de educação supletiva para adultos em todo o pais mereceu desde o inicio os maiores aplausos deste jornal.

Com efeito, se o problema da educação dentro dos curriculos normais é assunto de primeira linha nos problemas nacionais, mais urgente é este da educação de adultos. São cidadãos de participação imediata na vida publica do pais, que se perdem por falta dos elementos educativos que não receberam. E, como bem frisou, ao lançar a campanha, o sr. ministro da Educação, não se pode falar em democracia num pais onde tão elevada é a proporção de analfabetos.

Problema, portanto, urgente. E que exige, desta forma, uma ampla colaboração das instituições particulares com o governo. Colaboração que o mesmo ministro solicitou e os diversos orgãos de seu Ministerio a que cumpre dar execução ao plano.

Sugeriu esta folha que institutos particulares destinados a finalidades identicas no campo particular de determinadas classes, como o SENAC, que se destina ao aprendizado dos comerciarios, e o SENAI, a que incumbe identica tarefa quanto aos industriarios — dessem sua colaboração á obra governamental, fazendo convergir esforços, mediante uma planificação comum.

A sugestão do DIARIO CARIOCA foi recebida com aplausos pelas autoridades do Ministerio, notadamente pelo diretor do Departamento Nacional do Ensino, a quem compete dar execução ao plano, o qual se referiu com encomios á idéia desta folha.

Agora, a atitude do presidente nacional do SENAC, que tambem o é do SESC, hipotecando todo o apoio preconizado, só aplausos merece. E' de esperar que sirva de exemplo aos orgãos diretores do SENAI, assim como aos do SESI. Que o gesto dos comerciantes sirva de inspiração aos industriais. Porque de ambos só bem para ambos resultará. Para ambos e para todo o país.

Cobrança do Imposto de Veiculos

O Departamento do Tesouro está avisando que até o dia 10 do corrente cobrará o imposto de veiculos com multa de mora de 10 por cento.

Desse dia em diante os veiculos sem licença serão apreendidos.

Mauricio de Medeiros

AUTONOMIA E CHINESICES

(Exclusividade do DIARIO CARIOCA)

Cabe, sem dúvida, ao sr. Linhares o ter concedido autonomia á Universidade do Brasil. Ela se dizia ampla: didatica, administrativa e financeira. Na pratica, porem, ela não é nem didatica, nem administrativa, nem financeira. Não é didatica porque, tendo-se prendido, por seu Estatuto, á legislação do pais em materia de ensino e feito questão de manter como funcionarios publicos todo o seu pessoal — não lhe tem sido possivel nem sequer alterar a designação das disciplinas que ensina, porque regimentalistas ferozes, com assento no Conselho Universitario, entendem que não pode a Universidade modificar o titulo dos cargos publicos, que tais são os de seus professores, só podendo fazê-lo o Congresso.

Não é financeira, porque, vivendo principalmente da subvenção que lhe dá o Tesouro Nacional no orçamento da Republica, não lhe pode dar destino diferente quanto ao pessoal e, quanto ao material, tem de justificar perante o subvencionador verba por verba do que este lhe concede. Só lhe é licito empregar livremente a renda propria, que não chega talvez a 3% do total da subvenção.

E não é administrativa, porque os orgãos publicos a que está afeta, procuram intervir em tudo quanto é nomeação, sob fundamento de que as respectivas verbas ficam no Tesouro e é o Tesouro que efetua o respectivo pagamento.

Neste particular, chegou-se mesmo a uma situação confusa e irregular de que certamente não tem noticia exata o presidente da Republica, a despeito de lhe serem levadas propostas de nomeação a que ele apõe o seu classico "Aguarde melhor oportunidade"...

E' que, em começo do ano passado, alarmado com a situação orçamentaria, o presidente baixou uma Portaria segundo a qual recomendou que nenhuma nomeação para cargo vago fosse feita sem sua autorização previa. Era evidente o objetivo: poupar quanto possivel o Tesouro Nacional evitando nomeações desnecessarias ou sem urgencia.

Imediatamente os Bispos da Administração meteram nessa engrenagem o "autorização prévia" o preenchimento de cargos da Universidade: assistentes, auxiliares técnicos, medicos extranumerarios, enfermeiros, atendentes e até diaristas.

Não se tratava de cargos novos. Todos estavam tabelados. Para todos havia verba votada no orçamento, dentro do limite de numero previamente estabelecido. Em alguns casos, como o de assistentes, tratava-se de cargo da confiança do professor. Preenchido este cargo por um novo titular, os assistentes do antecessor pediam demissão. O novo professor as aceitava e indicava auxiliares de sua confiança para com ele trabalharem no ensino. Preenchimento obrigatorio e imprescindivel, porque sem assistentes nem monitores, nem internos, não pode um professor lecionar. Pois bem: tudo seguia a cadeia rotineira, indo parar a proposta em mãos do presidente da Republica, que, não advertido sobre a natureza da nomeação, lá punha o seu inexplicavel: "Aguarde melhor oportunidade"... O professor de Clinica Neurologica foi nomeado, após concurso, no segundo semestre de 1945. Propôs seu quadro de assistentes. Até hoje — fevereiro de 1947 — aguarda a melhor oportunidade para cuja determinação presidencial a chinesice administrativa encaminhou o respectivo processo. Na Clinica Psiquiatrica deu-se uma vaga de medico extranumerario, com verba constante de orçamento, vencimentos fixados em lei. A vaga ocorreu em 1945. Foi proposto novo profissional. Depois de muito andar o respectivo processo foi dar ás mãos do presidente que lhe pôs o famoso — "Aguarde melhor oportunidade". Até hoje luta o catedratico para o preenchimento dessa vaga indispensavel ao funcionamento do Instituto que dirige, como aguarda há perto de 6 meses a nomeação de um assistente de ensino, proposto em substituição de um que se demitiu no 2.º semestre de 46.

Tanto numa como noutra das citadas, tem sido o trabalho feito gratuitamente por profissionais da confiança dos respectivos catedraticos. Mas essa é sem duvida uma situação absurda e injusta. E já que são tão formalistas os chineses da Administração, cumpre lembrar que o Estatuto do Funcionalismo proibe o exercicio gratuito de cargos publicos

Redundou a providencia de procrastinação em economia para os cofres publicos? De forma alguma, porque a lei, que deu autonomia á Universidade, mandou reverter para seu patrimonio os saldos da subvenção. E como a verba de pessoal figura no global da subvenção, o Tesouro nada economizou. A providencia tudo quanto fez foi desorganizar os serviços de ensino.

Pior, porem, é que há em tudo isso uma extrema confusão. Enquanto as nomeações, até de diaristas, para a Faculdade de Medicina sofrem esse longo encaminhamento dos "canais competentes", a Escola de Engenharia e a Faculdade de Arquitetura têm conseguido ver preenchidos os seus cargos de assistentes e auxiliares de ensino sem maior delonga. Por que motivo? Eis um misterio que eu não sei explicar.

Vandenberg Não Irá a Moscou

bre o papel que ambos — especialmente Vandenberg — desempenhariam em Moscou.

Os lideres do govêrno haviam confiado em que o sr. Vandenberg compareceria áquela conferencia embora fosse apenas para convencer a Grã-Bretanha rencia embora fosse apenas para convencer a Grã-Bretanha Russia e França que o Senado dos Estados Unidos apoiaria a delegação norte-americana em suas decisões.

Contudo, os observadores acreditam que considerações de ordem estratégica podem ter impedido o sr. Vandenberg a não comparecer á reunião de Moscou. Informa-se que o sr. Vandenberg, lider indiscutivel do Partido Republicano na politica exterior norte-americana considera que em Washington pode fazer mais que na Conferencia de Moscou para conseguir que o Tratado de Paz para a Alemanha se ajuste mais aos seus desejos e pontos de vista.

A Decisão Sobre a Palestina

(Conclusão da 1ª pagina)

divisão da Palestina serviria de base para a decisão britanica.

Ernest Bevin, ministro do Exterior declarou hoje aos delegados á Conferencia da Palestina que o gabinete não aceitou nem rejeitou o plano da partilha. Disse que não tem novo plano para apresentar ao conclave. A conferencia, que reiniciou as suas sessões esta tarde, suspendeu os trabalhos depois de três horas de debate, sem decisão.

Os representante arabes manifestaram unanimemente a sua determinação de rejeitar qualquer forma de partilha da Terra Santa ou qualquer forma de imigração israelita. Ferez Bey Khoury, chefe da delegação siria, falando em nome dos seus colegas de outros paises do Oriente Medio, declarou que o plano arabe para a Palestina é "mais justo e pratico e que nenhum outro poderia assegurar justiça a todos os cidadãos". As delegações arabes afirmaram que não tomarão parte em discussões de qualquer especie do plano de partilha "ou de qualquer outro que possa conduzir á divisão da Palestina".

Negaram-se tambem a examinar o estabelecimento do Estado judeu. Bevin declarou á Conferencia que tomou nota dessas objeções e "estudara mais o assunto" para depois se dirigir aos delegados.

A Opinião dos Leitores

As cartas dirigidas a essa seção são condensadas

VAI DESABAR O DEPOSITO DAGUA

A Administradora Fluminense Ltda. dirigiu-nos uma carta, a propósito da reclamação publicada em nossa edição de ontem sôbre o mau estado do depósito de agua do prédio da rua Araujo Leitão, 66, no Engenho Novo, explicando que não tinha conhecimento de nenhuma queixa a êsse propósito e que, quanto á falta d'agua, competia somente ao Poder Publico providenciar.

A atenção dada á queixa pela empresa proprietária do prédio da rua Araujo Leitão, sôbre pretentear uma louvavel atenção para com a imprensa, representa um indicio não menos louvavel de zelo pelo seu bom nome.

A MUDANÇA DA CAPITAL

O sr. Altamiro de Moura Pacheco, médico do Instituto Médico Cirurgico de Goiania, escreve-nos a propósito de nossa reportagem sôbre a mudança da capital, contestando as declarações do sr. João Alberto segundo as quais 80% do Planalto Central "é um cerrado esteril, onde não dá alfafa, nem trigo, nem arroz e muito pouco milho". Enviou-nos o nosso leitor de Goiaz duas "belissimas amostras de trigo, recentemente colhidas nas imediações da zona em que a Comissão Cruls permaneceu durante vinte e seis meses". O trigo é de duas qualidades: o arroxeado, (não confundir com trigo roxo) encontradiço na Chapada dos Veadeiros, medrando em estado sub-nativo e isento da praga denominada "ferrugem", há mais de um século e o de tipo 1851, que se está aclimatando muito bem na terra do major Henrique Silva. E' uma contribuição que encaminhamos á Comissão encarregada de, com 2 milhões de cruzeiros, determinar onde deve ficar a futura capital do Brasil. Se o prof. Cristóvão Leite de Castro quiser outras consultas sôbre o assunto, pode o dr. Altamiro atendê-lo no seguinte endereço: Avenida Araguaia, n. 54, esquina da rua 3, em Goiania. Fone 1364.

PÉ DE COLUNA

CRÔNICA POLICIAL DE UM LEIGO

POMPEU DE SOUSA

Este caso do assassinio do velho Gus Brown está tomando conta do interesse de todo mundo. Inclusive deste pobre cronista que não o é de policia e cuja grande limitação na vida de jornal é nunca ter sido reporter de policia, coisa que todo jornalista deveria ter sido para ser bem qualquer outra coisa. De resto, devo confessar que esta é uma das minhas maguas e um dos meus desejos irrealizados, destes que a gente tem de ser artista de cinema ou xá da Persia ou amigo do Rei.

O caso, porém, é que o reporter de policia frustrado que ha dentro deste cronista de outras coisas anda nestes dias por conta do caso Gus Brown. Caso, aliás, que tem todos os matadores para tomar conta da gente enquanto dure, a não ser que dure eternamente, como ameaça fazê-lo e é costume acontecer com a nossa policia, pelo menos de vez em quando, a fim de que não perca esta sua tradição. Tem todos os matadores para tal, repito; e, se fosse trocadilhista, acrescentaria: inclusive o matador ou matadores, que, por enquanto, se supõe seja apenas um matador, apesar do verdadeiro arsenal darmas que foi encontrado junto á vitima, sendo que com nenhuma delas é que o crime propriamente dito foi praticado, o que supõe e indica mais armas ainda para este assassinio já de si tão fornecido de material belico.

Todos os elementos de interesse, possui de fato, desde a pessoa do assassinado, muito conhecida, até a do assassino, muito desconhecida, e ainda mais o misterio que tudo envolve e que as investigações da Policia, longe de tornarem mais tenue, mais o adensam.

Conhecida, conhecidissima figura, com efeito, a de Gus Brown. Conhecida e querida de toda uma geração não muito remota, da geração dos que estão hoje na casa dos trinta e a dos que dela passaram. Geração contemporanea do fastigio ou apenas do declinio de um tempo e de um genero tão amaveis e gostosos: o tempo, o genero do teatro de variedades, da cançoneta, do que os americanos impropriamente chamavam "vaudeville". Bons, doces tempos aqueles, da despreocupação e das certezas, das cançonetas graciosas ou engraçadas nos teatros e quiosques do genero. Genero que era o de Gus Brown, criador e interprete da cançoneta engraçada, daquele humorismo ligeiro e facil, de rimas pobres e de melodia ingenua, que então tanto nos divertia, a nós que tão faceis de divertir eramos, e que hoje acordam tanta saudade em nós. "Que bom que os vacas não sabem voar"... Aquele forte, carregado sotaque inglês cantando a cançoneta, contando a historia inocente — e o riso, a gargalhada nascendo destas coisas tão singelas que eram então a fonte do riso e da gargalhada, ao tempo em que fonte havia ainda para coisas tais.

Uma destas fontes era Gus Brown. Gus Brown, o que secou quando a seca consumiu todas as fontes, o que morreu com a morte do genero, com a morte do tempo perdido. O que teve de mergulhar em outros generos, em outras formas de continuar melancolicamente ganhando a vida: o ensino da dança e do sapateado, quando ninguem mais quer dançar ou sapatear, todos o que querem, com perdão da palavra, é rosetar; e, além deste inutil e triste ensino sem alunos, a gerencia de cabarés vagabundos, que só de frequentar são uma coisa de matar de tedio e dó, quanto mais para gerenciar.

Além desta figura patetica do assassinado, a figura misteriosa, esvoaçante, pairante, do assassino, que está em toda parte e em nenhuma está; as circunstancias suspeitadas e conjeturadas do crime, a hora indefinida, o detalhe das chaves, da porta que umas pessoas deixavam fechada e outras depois encontravam aberta e, tornada a fechar, tornava a abrir e se encontrar — tudo isto, todo este emaranhado de indicações, de coisas vagas e ansiosas que se oferecem e se recusam á investigação e á descoberta, tudo contribui para nos manter a todos presos desta historia envolvente que está nascendo diante dos nossos olhos, tão solicitados para o romance ou o cinema policial, tantas vezes menos interessantes do que ela.

Por isto, a ela nos prendemos, todos nós, durante estes dias todos. E, assim, desde sabado, presente está toda a cidade nas diligencias, pelos olhos de todas as edições dos jornais todos. E o cronista desta cronica, que não é de policia mas está possuido da melancolia de não o ser nesta hora sherloquiana por excelencia da cidade, ainda mais presente do que a generalidade dos leitores. Porque, além dos olhos dos jornais, possui mais os dos reporteres destes mesmos jornais, a quem interroga e sabe das coisas ao vivo — de onde os interrogatorios, as pesquisas, as pessoas, os lugares, as coisas que alguma coisa têm que ver com o fato surgem vivas, vivendo.

Ainda ontem de madrugada, este admiravel reporter de policia que se chama Alvaro Werneck e que é um dos melhores que esta cidade possui — foi com quem conversou o cronista amador de policia. E encontrou esta opinião que não duvido, como se costuma dizer em linguagem parlamentar, de fazer minha: enquanto a policia técnica não fôr desmembrada deste orgão politico por excelencia que é o Departamento Federal de Segurança Publica, vulgo Chefia de Policia, nada se fará de util em materia de policia mesmo, isto é, em materia de defender a cidade contra os crimes. Mas isto, afinal, é outro assunto. Longo e grande assunto, que desta forma, demanda e merece tratamento maior do que não mais aqui caberia. Fica que, até amanhã.

Voltem no proximo dia para assistir á continuação da empolgante historia intitulada "A Policia Não Compensa" e "Aventuras Policiais de Um Cronista que Não é de Policia".

TUMULTUOSA

(Conclusão da 1ª pagina)

assembléia, não conhecendo as contas senão através do perfunctorio relatorio fiscal, decidisse sobre a materia, numa antecipação que implicava em pressão evidente sobre os peritos do Governo. Alem do mais, estavam a pedir que se aprovassem contas de 1945, o que, por si só, patenteia a anarquia reinante no setor financeiro do Sindicato: — aprovarem-se em 1947, contas de dois anos atrás!

Por fim, a maioria, não querendo provocar a demissão dos diretores, inclinou-se a votar pela aprovação maciça das contas.

CURIOSO DESAGRAVO!

Resta-nos, enquanto esperamos o resultado do inquerito oficial, a satisfação de ver que homens da integridade de um Rocha Vaz estiveram conosco, na tumultuosa assembléia. Em lugar dos sufragios de 500 contos teve a nossa denuncia o apoio moral dessa grande figura nacional e outros homens de bem.

Fosse unanime a decisão extorquida á assembléia, admite-se que a presidencia do Sindicato poderia ainda congratular-se. Mas não vemos como e por que possa alguem congratular-se por um suposto desagravo que não conta com a solidariedade de mais de um terço de seus pares, entre os quais uma gloria nacional e figuras exponenciais de sua classe.

Sobretudo em materia de contas!

Verdadeira Motim em Recife Pela

(Conclusão da 1ª pagina)

sustentada elo rório sr. Neto Campelo, que declarou, pelo telefone interestadual:

— E' liquida a nossa vitória.

AGAMEMNON NO PTB

Não param aqui as novidades sôbre a politica de Pernambuco.

Ao que informam as melhores fontes, o sr. Agamemnon Magalhães, seja qual fôr o resultado das ultimas eleições, deixará o PSD.

Acrescentam os mesmos informantes, que o sr. Agamemnon Magalhães ingressará nas fileiras do PTB, senão ostensivamente, pelo menos na realidade dos bastidores politicos.

Alega o sr. Agamemnon Magalhães, reclamando absoluta liberdade para seus futuros movimentos na politica, que o PSD, em Pernambuco, foi abandonado, senão hostilizado, pelo presidente da Republica.

RESULTADOS DE SENADORES

RECIFE, 4 (Asapress) — São os seguintes os resultados das apurações para senadores: Alcedo Coutinho — 31.884; Padre Arruda Camara — 13.906; Apolonio Sales — 10.386.

RIO GRANDE DO SUL

P. ALEGRE, 4 (Asapress) — Segundo dados fornecidos pela Secretaria do Tribunal Regional Eleitoral, a situação é a seguinte:

Valter Jobim, 209.458; Alberto Pasqualini, 182.028; Decio Costa, 93.672.

MINAS GERAIS

B. HORIZONTE, 4 (Asapress) — Uma observação interessante relacionada com o pleito de janeiro, é o virtual fracasso assinalado pela votação do Partido Comunista, que havia lançado, com grande alarde, a campanha dos cem mil votos, não conseguindo porem mais de 35 mil sufragios. Segundo provisões baseadas no pleito de 2 de dezembro, em que o PC obteve um resultado de 26 mil votos, esperava-se, pelo menos, um resultado minimo de 60 mil votos.

Admite-se que os comunistas venham a ter 3 representantes na futura Assembleia mineira. São eles: Orlando Bonfim Junior, advogado, Armando Ziller, bancario e Lindolfo Hill, operario.

SERGIPE

ARACAJU, 4 (Asapress) — foi nomeado o sr. oaquim Ribeiro para as funções de interventor deste Estado, em substituição ao sr. Francisco Porto, momento há poucos dias e que não chegou a tomar posse do cargo.

RIO GRANDE DO NORTE

NATAL, 4 (Asapress) — E' o seguinte o resultado da apuração, até ás 13 horas, fornecido pelo Tribunal Regional Eleitoral:

Para governador: José Varela — 50.859; F. Cavalcanti — 50.332.

Para senador: João Camara — 50.500 votos; J. Lamartine — 47.540.

PIAUI

TEREZINA, 4 (Asapress) — São os seguintes os resultados das apurações neste Estado: R. Furtado — 52.062 votos: Gaioso Almendra — . . . 47.316.

Para senadores: — J. Ferreira — 48.387; L. Gonçalves — 48.525; Mirocles Veras — . . 45.577; Hugo Napoleão — . . 41.268.

Faltam os municipios de Barras, Corrente Parnaguá, Bertolina e Gilbues para conclusao da referida apuração.

Os candidatos á deputação mais votados até agora, são: pela UDN; Antenor — 3.414; Almeida — 3.162; Veloso — 2.210; Leitão — 2.026; Orlando — 1.835; Pelo PSD: Moura — 3.005; Pereira — 2.584; Martins — 2.202; Milton — . . . 2.144; Oliveira — 2.020; Monteiro — 1.899.

PARA'

BELEM, 4 (Asapress) — Ultimos resultados: — Moura de Carvalho, 50.728; general Assunção, 38.858; Prisco Santos, 2.563. Senatoria — Meira Dantas, 50.814; Paulo Maranhão, 34.933; Legendas: PSD: 43.337; PSP 22.883; UDN, . . 8.928; PTB, 5.603; PCB . . . 3.020; PRP, 1.346.

Carta Aberta

Ilmo. sr. Silvestre P. de Gois Monteiro:

Saudações.

Agora, que vem de ser praticamente eleito governador do nosso infeliz Estado, aprouve-me, através desta carta aberta, focalizar os dois unicos periodos de progresso na historia politica e administrativa de Alagoas.

.. ..

Em 1912, Alagoas desfrutou uma Era marcante de progresso, ordem e justiça, graças á proficiente administração do pranteado gen. Clodoaldo da Fonseca. Este impoluto soldado, militar no sentido lato, eterno credor da eterna gratidão dos bons alagoanos, e cuja memoria reverenciam num preito de saudade, foi uma reserva moral de puro quilate sempre a serviço da patria.

Já em franco declinio naquela época, são, hoje, cada vez mais raros os valores como: Eduardo Gomes, José Américo, Juarez Tavora, gen. Etchegoyen — a constante dor de cabeça dos desonestos. — e o puro e modestissimo almirante Ari Parreiras, de saudosa memoria, o qual quando governo, preferia andar sempre de bonde a comprar "automotrizes de ouro", que a conhecidissima miopia mental de alguem sacramentou para maior grandeza de um... e miseria maior de um povo faminto e extenuado pelas filas do infortunio.

Infelizmente, os caracteres inflexiveis, imaleaveis á corrução, á falta de pudor tão comum nos politiqueiros, vão, pouco e pouco, desaparecendo, abrindo claros para gaudio dos sabujos que se arrastam pelo lamaçal da politicalha torpe.

Desaparecem, para maior desgraça de um povo flagelado pela verminose, malaria e tuberlose — com a palavra o eminente cientista e grande patriota, prof. Cleto Seabra Veloso. — para ultraje de um povo degradado pelo analfabetismo, minado pela tuberculose agora agravada pela fome, e, sobretudo, o que é pior, pela descrença total nos homens de governo, sem animo sequer, de castigá-los á maneira altiva dos bolivianos.

Que bela lição de civismo e brio que o esqualido povo brasileiro não aprendeu ainda!

.. ..

1946. Depois de varios lustros, Alagoas, enfim, vem de se beneficiar daquela aura bonancosa de progresso, clima de confiança e felicidade propiciada pelo inesquecivel soldado, varão ilustre de uma extirpe de herois. Hoje, na terra dos marechais, já se respira a plenos pulmões, um ar sadio de liberdade.

O desafogo é geral. Dentre os Estados da Federação que vêm mais se destacando pela pacificação politica, trabalho e ordem, devendo-se isso a uma administração profícua, é Alagoas, cujo interventor apolitico vem se esforçando não só pela harmonia da familia alagoana, como tambem pelo desenvolvimento ciclopico de todos os setores da vida publica, amparado no direito e na justiça equanimemente distribuidos, sem côr partidaria.

E' digno de realce o vivo interesse e o carinho do sr. Guedes de Miranda, um dos nomes de maior projeção nos meios intelectuais, dispensados á instrução publica, e ás artes em geral. Os problemas sociais, o fomento agro-pecuario, saneamento, multiplicação de rodovias, incentivo ao comercio e industria. Tudo que diz respeito ao bem coletivo conta com o seu apoio salutar e a assistencia desvelada numa perfeita compreensão de dever.

.. ..

Praticando a verdadeira democracia, sempre atento aos anseios do povo, em meio do qual se confunde, auscultando, de perto, as suas necessidades, o velho professor dr. Guedes de Miranda é um batalhador incansavel, cujo desprendimento pessoal mais ressalta a sua venerranda figura de apolitico.

Homens assim, muito embora, depositario da gratidão de seus conterraneos, sem distinção de classes, desde a do homem da rua á mais elevada esfera social, não estão, todavia, imunes de campanhas de difamação dos descontentes, filhas de interesses inconfessaveis prejudicados por uma administração honesta. Daí a sordida grita dos corifeus das negociatas contra o velho professor que, inflexivelmente, vem saneando a contento daqueles que desejam a ordem, a moralidade e o engrandecimento do pequenino estado nordestino.

Aos descontentes enfileiram-se os incorrigiveis "profiteurs" da politiquice, os cambionegreiros e os profissionais da batota, do pano verde — cancer social, — aos quais o atual interventor não tem dado tregua em defesa da sociedade que o apoia com decidido entusiasmo. E assim, surdo ás lamurias de falsos amigos — tubarões da politicalha, — empenhados em concessões que a boa moral condena em favor dos que não sabem viver, a não ser á margem da lei, vai aprendendo todo o material concernente á roleta e ao pano verde da jogatina desenfreiada.

Que prossiga, o sr. interventor, prossiga como bom timoneiro, com pulso firme, conduzindo a Nau do Estado, até passar o governo ao seu substituto legal que deverá seguir a mesma rota tão bem traçada, indiferente aos pios agorentos dos muchos-escoria da especie humana — porque Alagoas jamais esquece os seus filhos e os filhos que alguma coisa fazem por ela.

Politica é a sã moral. E' a arte de bem governar; é a ciencia dos homens de bem, capazes de fazerem a felicidade dos povos.

Portanto, sr. Silvestre Pericles, siga o exemplo do seu digno e futuro antecessor, cercando-se de auxiliares capazes e honestos, não se deixando envaidecer com o panegerico das Vestais — canto de sereias — que é o seu prenuncio do canto do cisne.

ERNANI LOURINE GONÇALVES — Rua Teodoro da Silva, 950.

O Sr. Novelli Junior

(Conclusão da 3a Pag.)

governo do Estado, reassumiu aquelas funções.

TERMINARÃO AMANHÃ AS APURAÇÕES NO RIO GRANDE DO SUL

PORTO ALEGRE, 4 (Asapress) — O Tribunal Regional Eleitoral está ultimando os trabalhos do computo dos resultados obtidos pelas zonas eleitorais, sendo que quarenta zonas já foram apuradas completamente, faltando apenas quatorze urnas a serem abertas desta capital. Espera-se que amanhã as mesas apuradoras terminem os trabalhos de apuração das 388 urnas desta cidade.

ESTA' NO RIO O INTERVENTOR PAULISTA

Chegou ontem ao Rio o embaixador J. C. de Macedo Soares.

O interventor em S. Paulo conferenciará hoje com o presidente da Republica.

NOVOS AUXILIARES DO GOVERNO CEARENSE

FORTALEZA, 4 (Asapress) — O interventor Feliciano Ataide nomeou o sr. Helio Albuquerque Leal, secretário do Interior; capitão Newton Oliveira Lima, chefe de policia; e o jornalista Artur Eduardo Benevides, oficial de gabinete do interventor.

Cinco Embaixadores Deixarão Dentro de Um Mês Seus Postos

escolhidos entre pessoas que gozem de gerais simpatias nos circulos governamentais dos paises em que servirão.

Para Buenos Aires — segundo nos asseguram — irá o sr. Ciro de Freitas Vale, ilustre nome da carreira, bastante relacionado na Argentina.

Alem disso, informa-se que haveria no continente uma outra vaga alem da do sr. Juan Bautista Luzardo: — a de Washington, para onde iria o sr. Helio Lobo, substituindo o sr. Carlos Martins Pereira de Sousa, que voltaria á Europa, ou melhor, a Bruxelas.

O caso mais dificil — contesta-se — deve ter sido o da substituição do sr. Luzardo. Sabido é que o "Centauro dos Pampas" se tornou pessoa da mais absoluta intimidade do presidente Peron e que este muito se interessa pela permanencia em Buenos Aires do fogoso diplomata "ad hoc", que se converteu, como é notorio, em seu amigo e confidente.

Casos assim não são raros, aliás, na historia diplomatica. Recorda-se que o sr. Morgan, antigo embaixador norte-americano entre nós, acabou identificando-se de tal modo com as nossas coisas que foi dificil ao governo de Washington fazer a sua substituição, tantos eram os empenhos de seus amigos daqui.

Outro embaixador brasileiro — este de carreira — que deixa o posto é, provavelmente, o seu posto é o sr. Mario de Pimentel Brandão. Razões de saude aconselham a sua transferencia do posto atual para um posto europeu. —

Deve o Desembargador Matricular-se no Curso Ginasial do Colegio Padrão

(Conclusão da 3a Pag.)

vel ao desembargador é a declaração do próprio de que cursou até o segundo ano ginasial do Ginásio Pais de Carvalho.

RECURSO

O caso foi parar no Conselho Nacional de Educação por via de um recurso impetrado pelo desembargador Alves dos Santos, mas, não houve forma de provar a exigência do curso secundário, embora se tivesse alegado a sua existência. Foi julgada, tambem, improcedente, a argumentação probatória da legalidade do prosseguimento do curso aproveitando o decreto da gripe sem que se realizasse outro exame vestibular. Apesar disso, concedeu o Conselho a validação do diploma desde que o requerente e recorrente prestasse exames no Colégio Pedro II, pois a esponja passada no Curso Superior não foi julgada aplicavel quanto ao curso ginasial. E termina o parecer do C.N.E. declarando taxativamente: "O registo só poderá ser feito mediante exibição do certificado de aprovação nos exames".

ASSINATURAS

Assinam o parecer definitivo do Conselho Nacional de Educação os srs. Reinaldo Porchat, redator; Cesario de Andrade e Lourenço Filho. A publicação no "Diário Oficial" foi retardada, pois a data da decisão é de 20 de setembro, tendo-se verificado a divulgação oficial apenas no dia 3 do corrente.

Quem não anuncia se esconde

AMIGDALAS

PROF. FRANCISCO EIRAS
Trat. fisioterapico (sem Operação) pela FULGURAÇÃO moderna. Sinusites — Nevralgias e tosses gripais — Ed. Odeon — Tel: 22-0023.

DANTON JOBIM
ADVOGADO
Causas civéis e comerciais
AV. ERASMO BRAGA, 255
12.º andar - Sala 1204
(Esplanada)
Tels.: 42-7577 e 42-7413

Embrulho Com Seis Paletós

O sr. José Luiz Lobão, transportando alguns embrulhos, perdeu um dos mesmos, não sabe porém em que local. O embrulho perdido contém seis casacos de brim verde, blusas de fardamento da guarda-civil e 10 pares de mangas. Solicita, por nosso intermedio, que quem o tenha encontrado, queira enviar o mesmo para o Quartel da Guarda Civil, na praça Tiradentes.

Doenças da pele
Sifilis, eczemas, varizes, ulceras das pernas, verrugas, espinhas furunculos, micoses — Eletroterapia
Dr. Agostinho da Cunha
Dip/ Instituto Manguinhos
ASSEMBLE'IA, 73 —
TEL.: 32-3265

DR. BELMIRO VALVERDE
VIAS URINARIAS
Comunica a seus amigos e clientes que reassumiu a sua clinica
Consultorio: — Edificio Porto Alegre, 11.º andar salas 1118/19, diariamente das 12 ás 15 hs. R. Araujo Porto Alegre, 70 Tel. 22-0924

A MOORE-McCORMACK REINICIA OS SERVIÇOS DIRETOS DE CARGA, ENTRE O BRASIL E BOSTON

O navio MORMACLAND da Moore Mac Cormack, retornando de sua viagem inaugural na linha sul-americana, chegou em 11 de janeiro a Boston, trazendo o maior carregamento de cacau já transportado do Brasil. Um total de 89.011 sacas ou cerca de 7.500 toneladas foram embarcadas nos portos de Ilheus e Baía e deste total foram descarregadas 63.488 sacas em Boston, para a General Foods Corporation, 22.500 em New York e 3.023 em Filadelfia, Pensilvania. O carregamento de Boston, consignado a Walter Baker & Cia., Plantadores da General Foods de Dorcester é considerado o maior carregamento de cacau já chegado a essa cidade.

Cerca de cem pessoas das mais representativas da industria e comercio de New York England e dirigentes governamentais, inclusive o governador Arthur Coolidge de Massachusetts, o sr. Jaime Azevedo Rodrigues, consul brasileiro em Boston, e George Curley, representando seu pai, o prefeito James Curley de Boston, compareceram a uma reunião no dia 14, no Ritz-Carlton Hotel, para comemorarem o reinicio apósguerra do serviço direto de cargas entre os portos do Brasil e Boston. Em seguida os presentes visitaram o MORMACLAND onde foram obsequiados pela Moore Mac Cormack com um lanche.

Emmet J. Mac Cormack, vice-presidente da Moore Mac Cormack e Mr. Clarence Francis, presidente da General Food Corporation, chefiaram uma delegação de New York, que atendeu o assunto. Durante o breakfast, Mr. Mac Cormack anunciou que sua companhia irá despender cerca de um milhão e duzentos mil dolares em proporcionar maiores facilidades, inclusive docas que tornarão possiveis maiores e mais rapidos embarques de cargas de varios portos brasileiros onde não existe profundidade suficiente para navios.

O capitão George L. Holt, vice-presidente da Moore Mac Cormack, e James A. Ray, agente de fretes da linha do norte estavam entre os presentes.

Entre os passageiros do MORMACLAND contavam-se o sr. Albert V. Moore e senhora, presidente da Moore Mac Cormack que estavam voltando de uma viagem de dez semanas pela costa leste da America do Sul durante as quais o sr. Moore conferenciou com os representantes de sua firma no Brasil, Uruguai e Argentina.

O MORMACLAND é um dos 19 navios do mesmo tipo da frota da Moore Mac Cormack. Tem uma velocidade de desessete e meio nós e a viagem da Baía a Boston levou onze dias depois de aportar em Trinidad para descarregar e tomar combustivel, o que constitui um record.

Do Fortalecimento da Economia Rural Depende o Exito do Futuro de Nossa Industrialização

(Conclusão da 3a Pag.)

naval e, também, ao Plano Nacional de eletrificação.

A IMPORTAÇÃO E A EXPORTAÇÃO

Falaram, ainda, diversos conselheiros, tendo um deles, o sr. João de Lourenço, feito uma ampla exposição do comercio exterior do Brasil, á luz de dados estatisticos, detendo-se na apreciação desse comercio, no bienio de 1945 a 1946.

O volume importado no decurso do citado bienio, segundo o orador, aumentou de 11 por cento, na exportação cresceu de 25 por cento, sendo que o valor global subiu de 44 por cento, na exportação. O "superavit" elevou-se de 64 por cento.

O discurso final foi do conselheiro Anapio Gomes, que se referiu á nossa representação na Conferencia de Comercio e Emprego, a reunir-se em Genebra.

Disse tratar-se de assunto de grande importancia para o pais, pois que, na sua primeira reunião, em Londres, os Estados Unidos já apresentaram a Caixa Internacional de Comercio, a qual foi aceita pelos dois grandes paises industriais, a França e a Inglaterra.

Os Estados Unidos, continuou, fizeram em novembro ultimo publicação dos produtos cujas tarifas serão reduzidas. Frisou o orador a urgencia da designação dos nossos representantes, a fim de estudando propriamente as matérias a serem debatidas, não serem apanhados de surpresa.

AS ARTES

RECITAIS PARA CRIANÇAS

Vila-Lobos, em sua atuação á frente do Conservatorio Nacional de Canto Orfeonico, tem realizado um trabalho notavel em favor da educação musical de nossa infancia. Sua obra tem mesmo despertado interesse internacional, sendo examinada e discutida em congressos e assembléias de técnicos. Não é facil interessar a criança no aprendizado do canto coral como na audiencia a concertos instrumentais. Segundo lemos numa reportagem do B.N.S., é dificil para um organista a tarefa de agradar a meninada que venha a assistir a um concerto seu. Isso acontece porque a garotada tem preferencia pelas musicas internacionalmente consagradas. Por isso, o "Minueto em Fá", "Largo" de Handel, "Concerto á Varsovia" e outras composições conhecidissimas constituem a preferencia geral. Qualquer delas é delirantemente aplaudida.

Mas o organista não baseia o sucesso do seu programa apenas nessas peças sempre bem recebidas. Tem de levar em consideração que cada localidade deve ser tratada de maneira que venha ao encontro dos anseios gerais.

A unica coisa que as crianças não suportam é a insinceridade. E para grangear-lhes a simpatia é preciso tratá-lo como pequenos adultos, principalmente quando agrupadas sem distinção de idade. O organista Dando, por exemplo, num recital que deu ás crianças de uma localidade da Grã-Bretanha, conseguiu enorme sucesso pela simples exploração da curiosidade da platéia. Observando que algumas delas tentavam localizar e descobrir de onde partia o som, resolveu dar-lhes uma demonstração completa dos variados efeitos que se pode tirar de um orgão. Atraves da execução de musicas simples em que ia fazendo variações e dando explicações das mesmas, conseguiu captar o interesse dos garotos e observar que as perguntas feitas por eles possuiam um carater inteligente e invulgar. Outros ha que adotam o sistema de tocar determinados numeros, que já contam de antemão com a boa acolhida de todos, e dedicar a outra parte do programa á execução das peças mais solicitadas no momento da audição.

Jess Yates, que é outro desses populares organistas ingleses, diz que se deve, quando possivel, dar ao programa um colorido local. Costuma, tambem, baseá-lo inteiramente nos pedidos feitos por cartas enviadas pelas proprias crianças. Segundo diz o artista, desde que começou seu programa, vem recebendo 40 a 50 cartas por dia de clubes de crianças espalhados por toda a Inglaterra, que, assim já lhe foi possivel analisar o gosto da maioria. E nenhuma de tais cartas, algumas das quais contêm desenhos e caramelos a ele enviados, fica sem resposta.

DIA ASTROLÓGICO

HOJE, 5 — Favoravel para encetar negocios novos.

ACONTECERA' HOJE, AO LEITOR

As possibilidades felizes ou não de hoje, com horas e numeros favoraveis, são transcritas abaixo em qualquer dia, m—s e ano dos seguintes periodos:

PARA OS NASCIDOS

ENTRE 22 DE DEZEMBRO E 20 DE JANEIRO: — Aproveite essas primeiras horas do 5º dia do mês, para encetar negocios relativos a terras, casas, minas, construções e antiguidades. 14, 16 e 18; 41 61 e 81. (hs. e ns.)

ENTRE 21 DE JANEIRO E 18 DE FEVEREIRO: — Dia cabuloso para as empresas novas e para as relações de amizade. 17 19 e 21. 12. 71 e 91. (hs. e ns.)

ENTRE 19 DE FEVEREIRO E 20 DE MARÇO: — Negocios paralisados, empecilhos, contrariedades e esperanças perdidas. 7, 17 e 19. 34 35 e 37. (hs. e ns.)

ENTRE 21 D MARÇO E 20 DE ABRIL: — Inspiração fecunda á tarde, com projetos de novas empresas. 6, 7 e 8; 60, 70 e 80. (hs. e ns.)

ENTRE 21 DE ABRIL E 20 DE MAIO: — Tibieza nas ações, falta de ar e discussões familiares. 18, 20 e 22; 30, 31 e 81. (hs. e ns.)

ENTRE 21 DE MAIO E 20 DE JUNHO: —— Facilidades nos negocios e disposição para fazer excursões. 2, 3 e 4; 11, 12 e 13 (hs. e ns.)

ENTRE 21 DE JUNHO E 22 DE JULHO: — Obstaculos pela manhã. A tarde e noite serão mais agradaveis. 14, 16 e 18; 41, 61 e 91. (ns. e ns.)

ENTRE 23 DE JULHO E 23 DE AGOSTO: — Negocios periclitantes: ansiedade; perda de oportunidades e confusão psiquica. 8, 9 e 10; 44, 45 e 46. (hs. e ns.)

ENTRE 24 DE AGOSTO E 22 DE SETEMBRO: — Sucessos, presentes de pessoas amigas e novas conquistas amorosas. Porém, há inicio de penas e provações. 9, 16 e 24; 36, 42 e 61. (hs. e ns.)

ENTRE 23 DE SETEMBRO E 22 DE OUTUBRO: — Aspectos astrologicos contrarios; decepções e maguas. 11, 12 e 15; 56, 57 e 59. (hs. e ns.)

ENTRE 23 DE OUTUBRO E 22 DE NOVEMBRO: — Dificuldades nos empreendimentos e insatisfação. 5, 14 e 23; 50, 68 e 79. (hs. e ns.)

ENTRE 23 DE NOVEMBRO E 20 DE DEZEMBRO: — Expectativas desilusões com o outro sexo e revolta intima. 12, 13 e 14; 21, 31 e 41. (hs. e ns.)

Reuniões

SOCIEDADE DE HOMENS DE LETRAS DO BRASIL — Realiza-se, hoje, ás 17 horas, no Salão Olavo Bilac do Restaurante Bolero, á av. Atlantica posto 3, em Copacabana, mais uma tertulia literaria da Sociedade de Homens de Letras do Brasil na qual será homenageado o consocio, poeta Murilo de Araujo, pela publicação de seu ultimo livro "O palhacinho quebrado".

Far-se-ão ouvir varios oradores.

INSTITUTO BRASILEIRO DE LETRAS — Em sua séde á av. Rio Branco 117, sala 423, reunir-se-á hoje, ás 17,30 horas, o Instituto Brasileiro de Letras, para ouvir a palestra do dr. Arlindo Camilo Monteiro, sobre os "Lapsos de linguagem e sua influencia da genese de neologismos. O conferencista, socio-correspondente dessa instituição cultural, além de clinico e escritor de nomeada, dirige, em Lisboa, a revista "Petrus Nonius", e é membro efetivo da Academie Internationale d'Historie des Sciences. Entrada franca.

SINDICATO DOS AERONAUTAS DO RIO DE JANEIRO — Realiza-se hoje, a solenidade de posse da primeira diretoria do Sindicato dos Aeronautas do Rio de Janeiro. A cerimonia está marcada para ás 17 horas, devendo realizar-se no salão nobre da Associação Brasileira de Imprensa.

RAIOS X

Exames radiologicos em residencia

Drs. Victor Côrtes e Renato Côrtes

Diariamente das 9 ás 12 e 14 ás 18 horas

R. Araujo Porto Alegre, 70-9.° andar

TEL. 22-5330

Nesta fotografia o senhor e a senhora Carlos de Laet, acompanhados da senhora Secil Hime e do ministro Ragnar Kunlins. (Foto "Sombra")

APROXIMA-SE A ESTRE'IA DE "AS CRUZADAS"

Loreta Young e Henry Wilcoxon são os protagonistas de "As Cruzadas", obra prima de Cecil B. de Mille que os cinemas Plaza, Parisiense, Astoria, Olinda e Star vão apresentar sexta-feira próxima

Eis como se póde, em poucas palavras descrever "As Cruzadas" super-produção que será apresentada sexta-feira proxima nos cinemas Plaza, Parisiense, Astoria, Olinda e Star, cuja grandiosidade se completa com a intriga amorosa, vivida até ao ponto culminante da epopéia. Ação absorvente que emociona e inspira. Um quadro de beleza completa de arrogancia, temeridade, poesia, sacrificio, heroismo e ideais.

CINEMA

"ESTE MUNDO E' UM PANDEIRO"

Aquele grupo de artistas encontrou os cassinos fechados. Resolveu formar uma companhia. Mas uma luta numa boite perturba tudo... e o herói acaba desmemoriado... e passando por marido duma senhora que nem conhece. Oscarito faz outras loucuras em "Este Mundo é um Pandeiro", sob a direção de Watson Macedo, filme da Atlantida que é uma especie de boas-vindas no carnaval... Oscarito não está só... Ao seu lado encontramos Catalano, Marion, Emilinha Borba, Quitandinha Serenaders, Olga Latour, Yolanda Fronzi, Cesar Fronzi, Osvaldo (Gringo do pandeiro), Nelson Gonçalves, Alvarenga e Ranchinho, Bob Nelson, Ciro Monteiro, Horacina Correia, Joel e Gaucho, Namorados da Lua, Carmem Brow. Bravemente "Este Mundo é um Pandeiro" estará na próxima segunda-feira, dia 10 nos cinemas São Luiz, Vitoira, Rian e Carioca.

"KISMET"

A fantasia em tecnicolor que Ronald Colman interpretou com Marlene, "Kismet", continua triunfando nos 3 cines Metro. William Dieterle foi o diretor desse filme de inconfundivel esplendor em cuja montagem a Metro Goldwyn Mayer dispendeu consideravel fortuna. James Craig, Edward Arnold e Hugh Herbert tambem estão no elenco de "Kismet".

"O CORAÇAO NAO TEM FRONTEIRAS"

Na proxima segunda-feira, dia 10, o cinema Palacio, estreará a pelicula "O Coração não tem Fronteiras", uma produção de Anatole De Grunwald para a United Artists. Esta pelicula é uma interessante comédia cujo enredo se desenrola em torno de um interessante tema não deixando entretanto de tratar de um modo jocoso dos velhos costumes ingleses. Nos principais papeis, temos Lawrence Olivier e Penelope Ward.

CHEGA HOJE AO RIO O SR. PHIL REISMAN

Mr. Phil Reisman

Em viagem de inspeção, chega hoje, ao Rio o sr. Phill Reisman, figura já bastante conhecida entre nós. E' s. s. vice-presidente da RKO Radio Pictures Inc., e encarregado dos negocios [illegible] daquela empresa, bem como membro do Escritorio de Relações Inter-Americanas [illegible] ma dos seritorios da Coordenação de Assuntos Inter-Americanos. [illegible] há quinze anos na RKO S. S. Ocupou diversos lugares de destaque, culminando com os que agora ocupa nos meios cinematograficos. Muito relacionado na melhor sociedade do Rio, s. s., naturalmente, terá um desembarque concorridissimo. Mr. Reisman chegará no Aeroporto S. Dumont no avião de 13,30 horas.

"RAINHA DO TROPICO", MAIS UMA BRILHANTE PRODUÇAO MEXICANA DE RAUL DE ANDA

Linda e tropicalmente sedutora, a estrela mexicana monopoliza a admiração do publico precisamente porque é um produto raro deste magnifico clima "caliente" da mulher das Antilhas. Nela, Raul de Anda encontrou a interprete insubstituivel para a sua obra.

Como se ela não representasse por si mesma, um exito absoluto, o filme conta mais com outros artistas notabilissimos que desenvolvem eficiente colaboração, tais como Luis Aguilar e Carlos Lopez Montzuma.

Tanto a cenarização como a fotografia de acertos indiscutiveis, fazem por sua vez, de "Rainha do Tropico", uma pelicula que se assiste com agrado e que se aplaude com entusiasmo.

"Diplimes", a marca das Multidões fará a apresentação, no Brasil de mais esta obra prima do cinema mexicano dia 10 no cinema Odeon.

E' DE A. J. CRONIN O ROMANCE QUE REVEMOS EM "ANOS DE TERNURA" (THE GREEN YEARS)

E' de A. J. Cronin, o admiravel romancista britanico, o autor consagrado de "A Cidadela", "Sob a Luz das Estrela" e "As Chaves do Reino", o romance encantador, todo alma, todo coração que veremos nas cenas maravilhosas desse filme e raro valor que os 3 cines Metro vão apresentar: "Anos de Ternura" (The Green Years).

Exposições

CARLOS MAGANO, no Palace-Hotel.

PAULA FONSECA, no Liceu de Artes e Oficios.

PINTORES FRANCESES, na Galeria Michel Couturier.

O TEATRO

"MADEMOISELLE", NO REGINA

Como deve ser educada a mocidade de hoje? A época da obediencia absoluta e passiva dos filhos aos pais naturalmente já vai longe. Mas tambem a extrema "camaradagem" dos pais para com os filhos, a licença sem controle, a liberalidade e a cumplicidade em todos os atos bons ou máus, acarretam consequencias imprevisiveis.

Os pais de "Mademoiselle" (A Governanta), peça de Jacques Deval, tradução de Bandeira Duarte, ora em cartaz no Regina, são dois otimos exemplos do quanto de prejudicial pode advir aos filhos mal orientados em sua educação.

ULTIMA SEMANA DE "DESEJO", A PREÇOS POPULARES

"Desejo", a famosa peça de O'Neill, traduzida pelo escritor Mirocl da Silveira, encontra-se em sua ultima semana no teatro João Caetano, a preços populares.

Assim, somente esta semana poderão ser vistas as grandes interpretações de Olga Navarro, Ziembinski, Sandro Polloni, Graça Melo e Jardel Filho, que tanto contribuiram para que "Desejo" se tornasse o maior carta zde todos os tempos.

Diariamente, ás 20,30 horas, quinta-feira, vesperal, ás 18 horas.

A MENTIRA TEATRAL

Freire Junior, este ano, não escreverá para o Recreio.

VOCE SABIA

que os operarios da Radiobraz votaram na Wahyta Brasil como sendo jornalistas?

COISAS QUE INCOMODAM

A oportunidade das criticas politicas da revista do Carlos Gomes.

O FILME DE HOJE

AMERICA — "Malvada" — Leonor Pinto.

O COMENTARIO DA NOITE

Um espectador, ha dias, vendo a Maria do Céu numa cortina cantando uma marcha, com a "trousse" muito folgada, não se conteve e comentou ao ouvido de seu vizinho no camarote:

— E eu que jurava que ela era loura.

Os Secretarios Gerais Almoçaram Com o Prefeito

POR MOTIVO DA PASSAGEM DO ANIVERSARIO DE SUA ADMINISTRAÇAO

Por motivo da passagem, ontem, do primeiro aniversário da administração dó prefeito Hildebrando de Góis, os secretários gerais da Prefeitura visitaram-no em sua residencia oficial, na Colonia de Férias, onde o governador da cidade ofereceu-lhes um almoço.

Do ágape participaram os srs. Evandro de Góis, secretario particular; Fernando Brandão, secretário do prefeito; Samuel Libanio, secretário de Saude e Assistência; Pascoal Mazili, secretário de Finanças; Ernani Cardoso, secretário do Interior; Floravanti Di Piero, secretário de Educação; Lauro Vieira Braga, secretário de Viação; Heitor Grilo, secretário de Agricultura e Paulo Frederico Magalhães, diretor do Banco da Prefeitura.

Em nome do secretariado falou o sr. Samuel Libanio, que enalteceu a atuação do governador da cidade, no desenvolvimento dos complexos problémas da metrópole.

Em breve discurso, o prefeito agradeceu a manifestação de seus auxiliares, concitando-os a continuar a colaboração decisiva que vêm prestando ao seu govêrno.

DR. JOSE' DE ALBUQUERQUE

Membro efetivo da Sociedade de Sexologia de Paris

DOENÇAS SEXUAIS DO HOMEM

RUA DO ROSARIO, 98

De 1 ás 7

Cartaz do Dia

CINEMAS

CAPITOLIO — (Sessões Passatempo) — "O Marido da Prefeita" (Comedia com Hugh Herbert) — "Os Gatos de Kilkenny" (Desenho) — "Velas ao Vento" (Cameraman) — "Noites de Festas" (Variedades) — "O Porto Fantasma" (Seriado) — Jornais Internacionais.

S. CARLOS — "Pimpinela Escarlate" com Leslie Howard — A's 2 — 4 — 6 — 8 e 10 horas.

METRO-PASSEIO — "Kismet", com Ronald Colman e Marlene Dietrich ao meio-dia, 2 — 4 — 6 — 8 e 10 horas.

IMPERIO — "Fantasmas Endiabrados" com Bud Abbott e Lou Costelo. — Aés 2 — 4 — 6 — 8 e 10 horas.

ODEON — "A Canção dos Bairros" com Hugo del Carril. A's 2 — 4 — 6 — 8 e 10 horas.

PALACIO — "Sangue e Areia" com Tyrone Power. — A's 2 — 4 — 6 — 8 e 10 horas.

PATHE' — "Intermezzo com Leslie Howard e Ingrid Bergman. — A's 2 — 4 — 6 — 8 e 10 horas.

PLAZA — "Duelo Romantico", com Barbara Stanwyck — as 2 — 4 — 6 — 8 e 10 horas.

PARISIENSE — "Duelo Romantico" com Barbara Stanwyck. ás 2 — 4 — 6 — 8 e 10 horas.

REX — "Reminiscencia de Carlitos" e "Maridos em Apuros". — A's 2 — 4 — 6 — 8 e 10 horas.

SAO LUIZ — "Malvada" com Patricia Roc. —— A's 2 — 4 — 6 — 8 e 10 horas.

VITORIA — "Malvada" com Patricia Roc. —— A's 2 — 4 6 — 8 e 10 horas.

METRO TIJUCA — "Kismet" com Marlene Dietrich e Ronald Colman ao meio dia — 2 — 4 — 6 — 8 e 10 horas.

METRO COPACABNA — "Kismet" com Marlene Dietrich e Ronald Colman ao meio dia — 2 — 4 — 6 — 8 e 10 horas.

IPANEMA — "Vingança Feliná" e "Falso Bandido". — A's 2 — 4 — 6 — 8 e 10 horas.

ROXI — "Malvada" com Patricia Roc. — A's 2 — 4 — 6 — 8 e 10 horas.

ASTORIA — OLINDA — STAR — "Duelo Romantico", com Barbara Stanwyck. as 2 — 4 — 6 — 8 e 10 horas.

AMERICA — "Malvada" com Patricia Roc. — A's 2 — 4 — 6 — 8 e 10 horas.

CARIOCA — "Sangue e Areia" com Tyrone Power. — A's 2 — 4 — 6 — 8 e 10 horas.

RIAN — "Sangue e Areia" com Tyrone Power. — A's 2 — 4 — 6 — 8 e 10 horas.

TEATROS

REGINA — "Mademoiselle", comedia, ás 21 horas.

SERRADOR — "Minha mulher é ciumenta", comedia, ás 20 e 22 horas.

RIVAL — "O garçon do casamento" comedia, ás 20 e 22 horas.

JOAO CAETANO — "Desejo", comedia, ás 21 horas.

RECREIO — "Homem, não!", burleta, ás 20 e 22 horas.

CARLOS GOMES — "Eu quero é rosetar", revista, ás 20 e 22 horas.

A SOCIEDADE

Guaratinguetá de Perfil

Jacinto de Thormes

Ha uma fuga para tudo e provavelmente isto é uma fuga.

O tempo despencando por estas planicies de largos pastos e pequenas florestas de eucaliptus.

Isto, ou especificando, esta cidade é Guaratinguetá, com sua bonita igreja, seu cinema de cadeiras estofadas, seu Forum, sua vida comercial. Passo por cima da vida amorosa, que é aqui lenta, de aproximação vagarosa, de respeito antigo e beleza singela.

Passei a cavalo (um pangaré camarada) e a moça de tranças apareceu na janela e sorriu. Tinha que ser. Visto qualquer romance no genero.

Tudo tão longe das lições diarias, das palavras, dos apitos da cidade em guarda. Amargoso e vago parece o retorno num trem.

O Gasometro é uma bela invenção, mas a mulher é muito mais. Percebi os seus quatorze anos e ainda o ramo cheiroso colocado no cabelo. Ia com os pés na poeira, os sapatos na mão, o vestido dizia que era domingo de missa e tudo tinha a simplicidade de uma torneira. Torce para cá, agua.

Gastei uma hora para me lembrar onde fica o regimento mais proximo. A lista de pessoas presentes á proxima festa é a unica ocupante da minha memoria. Sou capaz de prever, recordando.

A espingarda é velha e eu sou errado. Apertei o gatilho tendo como direção um passarinho. Foi direção e não alvo o que procurei. Faltou uma letra na minha sorte. Enterrei o bichinho no canteiro, o que não comoverá a nenhum exausto cidadão carioca, bloqueado de diferenças numericas.

Guará é como chamam a Guaratinguetá. Não é carinhoso mas sempre ajuda. O tempo para dizer as coisas é curto. Assim acontece com a vizinha Pindamonhangaba, que chamam de Pinda. A mais fascinante é, porém, Aparecida com os seus milagres maravilhosos atendendo a promessa de coração e braço.

Quando souberam que eu era jornalista perguntaram se eu conhecia ao Henrique Pongetti. Não só em Guará como em Aparecida. Ele é popular aqui, porque visitou a região e porque, tambem aqui é considerado "muito engraçado e inteligente".

Esta fazenda é das que o dono se orgulha em quilometros, em pasto, em beleza e em gado. A casa é de um colonial limpo, branco, largo de janelas, cercada de grama, arvores, cachorros e uma paisagem bonita, acolhedora e repleta de sol.

Gente boa esta daqui. Os de familia antiga, os do velho São Paulo, ou os outros simplesmente. Gente boa e breve de fala, esta daqui. Tanta coisa poderia ser contada.

Terminarei sem deixar forma, como iniciei. Rolando ao fim, sem nada gravado, cor de terra, como tudo que a gente pisa e passa.

Guaratinguetá, um trem e dois extremos.

ANIVERSARIOS

Fazem anos hoje:

SENHORES: — dr. Edmundo da Luz Pinto; dr. Trajano Furtado Reis; general Castro Pinto e Américo de Castro Matoz.

SENHORAS: — Alice Vergara Paes Leme e Benedita Lemos Soares.

SENHORINHA: — Maria de Lourdes Gois Monteiro.

— Transcorreu ontem a data natalicia do sr. Artur Garcia.

CASAMENTOS

Com a senhorinha Iolanda Fernandes Guedes, filha do dr. Jaime Fernandes Guedes, e da sra. Helena Gurgel Guedes, casa-se sabado, o 1º tenente da Marinha, sr. Renato Baâma Archer da Silva, filho do sr. Sebastião Archer da Silva e sra. Maria José Archer da Silva, já falecida.

A solenidade civil será realizada ás 15 horas, na residencia dos pais da noiva, á rua Joaquim Nabuco numero 92, e a cerimonia religiosa ás 16 horas, na matriz da Gloria, no Largo do Machado.

CINEMA NA A. B. I.

Com a apresentação dos filmes: complemento nacional; "Tres ursinhos travessos", documentario; "O que é a doença", desenho; e "Anjo ou demonio", terá lugar, hoje, no Auditorio da A. B. I. a sessão cinematografica dedicada aos associados e suas familias. Para essa exibição, que terá lugar ás 17,30 horas, o ingresso será feito com a apresentação da carteira social.

DIPLOMATICAS

Regressou, ontem, de Belo Horizonte, o sr. Alexander Marchant, encarregado das publicações da Embaixada dos Estados Unidos no Brasil Para Nova York, seguiu o sr. David S. Green, adido á embaixada do mesmo país no Rio de Janeiro.

IN MEMORIAM

PROF. ALBERTO J. DE SAMPAIO — No proximo dia 10, ás 17 horas, por iniciativa de varias instituições culturais, solenidade na séde do Conselho Nacional de Geografia.

VIAJANTES

Passageiros da Panair:

Regressou ontem, a S. Paulo, a sra. Marialice Prestes, professora de economia domestica, diretora do Curso de Educação Domestica que funciona na capital bandeirante.

— Chegou, ontem, procedente de Belém, o professor Alves Maia, catedratico de Historia de Civilização do Colegio Estadual Pais de Carvalho e que, comissionado pelo governo do Pará, vem realizar observações e estudos junto ao Colegio Pedro II.

— Passageiros embarcados no Rio, em aviões da "Cruzeiro do Sul" para São Paulo: — Rute Cittadini — João Tabosa Filho — Francisco dos Santos Lopes — Helio da Rocha Tavares — José Rosciano — Maria Prado Rosciano.

PARA PORTO ALEGRE: — Massimo Cittadini — João Francisco Coelho Lima — Léo Koniu — Aloisio Muller — João Leão Satamini Filho — Eulina Area Leão — Rute Silva de Freitas e Castro — Oscar de Freitas e Castro — Emilia Silva — Arnoldo Cuba — Olivo Zardo e Ulisses Segul.

PARA BUENOS AIRES: — Nicolas Imbroisi — Egberto de Aguiar Vallim — Perci de Fores Warner — Laura Quiroga de Vascotto — Reinaldo Bartolo Vacotto — Elaz de Campos Queiroz — Vera de Campos Queiroz — Ana Beatriz de Campos Queiroz — Lewis Jacques Kurlan — Regina Leszczinski Seremberg — Amalia Miltenbrn Serenberg — Lily Lufty — João Daher — Augusta Henri Lepetit — Osvald Heinrich Muller — Jarbas Pernambuco de Melo e Amy Seixas de Melo.

PARA SALVADOR: — Justino José de Sant'Ana — Jaime Reis — Jorge Goulart da Silveira — Omar Guanabarino Freiria — Maria de Nazareth Viana Freiria.

PARA RECIFE: — Onadir Marcondes — Adalberto Roboth — Hans Rudolf Gewert — Julio da Silva — Sotero Marques de Araujo Pinheiro — José Braz de Lucena e Moacir Dourado Stelita.

ENTERROS

No cemiterio de São Francisco Xavier, ás 10 horas, o sr. João Pedro Serra.

MISSAS

Serão celebradas hoje:

Do sr. José Augusto Pires Cardoso, ás 8 horas, no altar-mór e no de Santissimo Sacramento da Catedral Metropolitana.

— No altar-mór da igreja do Santissimo Sacramento, ás 10 horas, do sr. Arnaldo de Souza e Silva.

— Da sra. Francisca Rodrigues de Souza, ás 8,30 horas, na matriz do Sagrado Coração de Jesus.

— No altar-mór da igreja de São Francisco de Paula ás 9,30 horas, do sr. Vitor Angelo Carneiro.

— Da sra. Maria Propicia Cardoso Pires Maia, ás 10 horas, no altar de Nossa Senhora das Vitorias, na igreja de São Francisco de Paula.

— Na igreja da Cruz dos Militares, ás 10 horas, do general Alberto Teixeira Ribeiro.

HOJE

C A R N A V A L

CARNAVAL

SPORT e PRAIA

o Pavilhão

OUVIDOR 108

Wahita Brasil venceu! Após algumas semanas de luta intensa em que as candidatas e seus "cabos eleitorais" andaram numa dobadoura incessante e renhido pleito para a escolha da "Rainha das Atrizes" teve, ontem, á tarde, o seu ansiado desfecho. Wahita Brasil, figura nova de nossos palcos, mas já bastante aplaudida pelo nosso publico, alcançou o merecido laurel pelo qual porfiou bravamente. E, no proximo dia 13, quando o tradicional "Baile das Atrizes" estiver no auge, Wahita atravessará, solenemente, o salão sob estrepitosos aplausos e sentar-se-á, finalmente, no tão almejado trono ostentando a custosa coroa, simbolo de sua realeza. "Ave, Wahita, moritori te salutant"!" As fanfarras, estridentes, soltarão no ar suas notas festivas e, do alto, bem do alto, Wahita saudará seus vassalos. As orquestras, empolgadas, farão o baile crescer de entusiasmo. Sambas e marchinhas executadas, seguidamente, sem treguas aos dansarinos levarão a festa ao seu "climax". E, S.M. Wahita, jubilosa, viverá a sua grande apoteose. "Ave, Wahita! On vive la reine! God save the queen! "Evoé, Wahita!"

PREVENÇÃO

"Mais vale prevenir do que remediar". Este é um velho adagio. Mais velho que a sé de Braga, cidade natal do Carvalho Gasolina, ex-Carvalho Padeiro. E, fazendo "pendant" com esse aforisma encontramos outro, tambem antiquissimo, que vem das calendas. E, ate, "slogan" de companhias de seguros: "Um homem prevenido vale por dois". E, se um homem prevenido vale por dois, "ipso facto" uma mulher tambem deve valer. A observancia desses dois adagios é, sempre, muito util. Eu, por exemplo, me norteio inteiramente por eles. Ando sempre prevenido contra a chuva carregando o meu velho "paraguas". Não fumo perto de pessoas afeitas ao uso da "branquinha" para evitar uma possivel explosão.

• • •

A rainha Moma, S. M. Frederica VI, que deverá chegar ao Rio no proximo domingo, vinda de seu riquissimo paço em Cachoeiro do Funil, é tambem, assim como eu e o Gengiva o somos, uma mulher prevenida. Não viaja nos estribos dos bondes. Não viaja sem levar em sua mala alguns lencinhos temendo ser acometida de uma inesperada crise de choro. Ela mesma, certa vez, palestrando no salão do Cordão da Bola Preta, com o Pato Rebolão, o Rato Branco e o autor destas linhas, disse: "Eu estou, sempre, com um olho no padre e outro na missa... E, se tivesse outro olho, estaria com o terceiro olho no sacristão". Por ai o leitor concluirá, facilmente, que a augusta e fuzarqueira Frederica VI é mais que prevenida. É prevenidissima.

• • •

Sabendo de sua proxima chegada ao Rio resolvi ir a Cachoeiro do Funil entrevistar a augusta pessoa de Frederica VI. O Pedro, um dos maiorais do Bola Preta, facilitou-me essa pretensão. Voando num possante "Dakota" de noventa e seis cavalos e dez motores, pilotado pelo proprio Pedro, em um minuto e meio chegavamos ao palacio real. Frederica recebeu-nos, fidalgamente, em seu salão de despachos. E, sem esperar qualquer pergunta, disse-nos: "Vou ao Rio prevenida. Sei que algumas esposas cujos maridos estão apaixonados por mim, querem me matar. Mas será dificil! Vou prevenida! Vou armada! Levarei comigo oito damas de companhia que são autenticos canhões. Quero vêr quem tem coragem de me enfrentar". Frederica VI é, não há duvida, uma mulher prevenida.

JOTA EFEGÊ

PARA O REPERTORIO DO FOLIÃO

PERDOAR, NUNCA MAIS
Samba de Romeu Gentil, Alvaro Xavier e W. Goulart

Se na primeira
Não se corrigiu,
Se tem juizo
E sabe o que faz,
Se continua errando, jamais
Será possivel
vivermos em paz
Ai, ai, meu Deus
Aquela mulher,
PERDOAR, NUNCA MAIS
Se na primeira
E na segunda perdoei,
Ela devia não errar
Pela terceira vez.
O abandono de um lar
É muito serio,
Não ha criterio
De quem o faz.
Ai, ai, meu Deus,
Aquela mulher,
PERDOAR, NUNCA MAIS.

VARIAS NOTICIAS

"PERDOAR NUNCA MAIS"

Vitor Bacelar, um dos melhores interpretes de nossa musica popular, está obtendo grande êxito com o samba de Romeu Gentil, Alvaro Xavier e W. Goulart, entitulado "Perdoar, nunca mais" que é, atualmente, executado em todas as festas carnavalescas empolgando os foliões.

REI MOMO IRA' A MINAS

Encontra-se entre nós, um confrade mineiro que está empreendendo todos os esforços junto á S.M. Rei Momo I e Unico para levá-lo até á capital do Estado de Minas Gerais. Ontem, mesmo, foram levadas a efeito as primeiras tentativas para tão grato acontecimento para os festejos de Momo em Minas Gerais.

FESTAS ANUNCIADAS

CASA DO ESTUDANTE DO BRASIL

A Casa do Estudante do Brasil promoverá nos dias 15, 16, 17 e 18 de fevereiro proximo, sabado, domingo, segunda e terça-feira de Carnaval, quatro grandes bailes a fantasia, em seus salões de festas á rua Santa Luzia, 305. As danças serão animadas por excelente orquestra. Convites na Secretaria e no Largo da Carioca, 11.

OS BAILES DE CARNAVAL NO CLUBE DOS ALIADOS

Reina o mais vivo entusiasmo no Clube dos Aliados, de Campo Grande, em intensos preparativos dos bailes de Carnaval. Uma comissão escolhida pelo presidente Caldeira de Alvarenga trabalha ativamente, para que os bailes de Carnaval de 1947 ofereçam ao quadro social uma festa de gala. Intensifica-se a admissão de novos sócios e são inumeros os pedidos de reserva de mesas. Espera-se que o Carnaval de 1947 constitua um acontecimento marcante na vida do simpatico clube do prospero suburbio.

OS TRADICIONAIS BAILES DO "CINE IRAJÁ"

O "palacio encantado" da Estrada Monsenhor Felix n. 451 já deu inicio aos preparativos para os festejos do carnaval. A decoração para as 4 noites de carnaval tem em muito preocupado os concessionarios, srs. Carelli e Ramos, que não poupando esforços, contrataram o conhecido cenografo Eker Santos, artista petropolitano, que se consagrou, nestes ultimos anos, em Caxambú e Poços de Caldas.

ANTIGUIDADES

Compram-se pratarias, porcelanas, pintura, joias, marfins cristais, moveis de jacarandá ou cedro. Pagamos o valor da antiguidade.

CASA ANGLO-AMERICANA ANTIGUIDADES LTDA.
Assembléia, 73 — Tel. 22-9664

HEMORROIDAS
tratamento sem dôr e sem operação, por processos modernos
DR. OLIVEIRA
R. VISCONDE RIO BRANCO 47, 1º — Tel.: 42-5509
Hora popular das 18 ás 19

DOENÇAS NERVOSAS
DR. NEVES MANTA
RUA SEN. DANTAS, 40
De 15 ás 18 horas

A' PRAÇA

Todos os demais socios de Alfredo Lima, & Cia., com séde á rua Buenos Aires n. 161, tendo o sócio Alfredo Henrique Veras usado indebitamente a firma para avalisar e praticar outros atos congêneres de garantia em negocios estranhos á sociedade e contra o dispositivo expresso do contrato social arquivado sob o n. 10575 — participam aos interessados que, a 25 do corrente, requereram a dissolução da sociedade apenas para a exclusão do sócio infrator, devendo a mesma continuar com os sócios restantes, com o mesmo capital de Cr$ 2.000.000,00 correndo o processo perante a 13ª Vara Civel e podendo ser colhidas quaisquer outras informações com seu advogado dr. E. V. de Miranda Carvalho, com escritorio á rua Quitanda n. 47, 1º and., sala 3, das 16 horas em diante.

(Transcrito do "Jornal do Comércio" do dia 31—1—1947)

Dentista para crianças e adultos
DR. MAURICIO NASLAUSKY
Lg. da Carioca 5 (Ed. Carioca) 3.º and. sala 306 — Tel. 42-2746
2as. 4as. e 6as Feiras

Inaugura-se, Hoje, a Exposição de Desenho e Artes Graficas

Será inaugurada, hoje, ás 16 horas, na Fundação Getulio Vargas, a Exposição de Desenho e Artes Graficas dos alunos que frequentaram o curso de Desenho dessa Instituição, dirigido pelos professores Carlos Osvald, Hannah Levy e Axel de Leskoschek. Consta a mostra de variado material demonstrativo da utilização de tecnicos que o moderno ensino de desenho e da gravura preconizam.

A exposição estará aberta ao publico na sede da Fundação á praia de Botafogo, 186, das 14 ás 23 horas, de hoje, ate o dia 20 do corrente.

Inaugurada a Ferrovia Brasil-Bolivia

CORUMBÁ, 30 (Do correspondente) — A Estrada Brasil-Bolivia, que está sendo construida de acordo com a determinação do Tratado de Vinculação Ferroviaria, celebrado em 25 de fevereiro de 1938, pelos governos dos dois países, representa a concretização de um velho sonho, acalentado por varias gerações. Concluida a ligação Corumbá-Santa Cruz de La Sierra, terminado o prolongamento da Noroeste entre Porto Esperança e Corumbá, feita a junção Cochabamba-Santa Cruz, estarão unidos os oceanos Atlantico e Pacifico, pelos trilhos da mais importante transcontinental da America Latina. A ligação entre o porto de Arica e o de Santos se constituirá em eloquente demonstração do quanto pode a cooperação internacional, no terreno economico.

Essa obra de extraordinaria transcedencia acaba de ser inaugurada, dia 27 de janeiro, pelos senhores Clovis Pestana e Munhoz Roldan, respectivamente ministros da Viação do Brasil e da Bolivia, com a presença do ministro Souza Leão, representando o chanceler Raul Fernandes e do embaixador Renato de Lacerda Lago, chefe da nossa representação em La Paz. No cenario suntuoso de El Porton, realizou-se a solenidade inaugural, tendo discursado os ministros das duas nações, enaltecendo o significado da ferrovia, no quadro da politica pan-americanista.

Dr. Americo Caparica
Clinica Medica Cirurgica
Consult. R. Visconde do Rio Branco, 31 — Tel. 42-2055
Diariamente das 16 ás 19 hs
Res. Rua Paulo de Frontin, 103-2.º — Tel. 32-1878

GENERAL ALFREDO VIDAL

(FALECIMENTO)

✝ **A familia do general Alfredo Vidal participa a todos os parentes e amigos o falecimento do seu inesquecivel chefe e convida para seu enterro no Cemiterio de São Francisco Xavier, saindo o feretro da Capela da Igreja daquela necropole, hoje dia 5, ás 15 horas.**

JÁ SE ENCONTRA NAS LIVRARIAS

ASPECTOS DA VIDA DO BRASIL

DE BELMIRO VALVERDE

Uma honesta e corajosa revisão de nossa historia politica, da Colonia aos nossos dias, explicando as causas da desoladora situação do Brasil

Garantias aos Extranumerarios

Os extranumerarios do Departamento Federal de Compras encaminharam ao Ministerio da Fazenda um requerimento, solicitando efetivação. Submetido o assunto á apreciação do DASP, aquele orgão acaba de emitir parecer, esclarecendo que, de acordo com o artigo 23 do Ato das Disposições Transitorias, os atuais extranumerarios, com mais de cinco anos no exercicio de função de carater permanente ou, em virtude do concurso ou prova de habilitação, são equiparados aos funcionarios para efeitos de estabilidade, aposentadoria, licença, disponibilidade e ferias. Em relação, especialmente a estabilidade, o assunto deve ser considerado, em principio, resolvido dependendo apenas, da expedição da lei regulamentadora.

O processo voltou ao Ministerio da Fazenda para os devidos fins.

Não se esqueça

PAGAMENTOS NA PREFEITURA

Será feito hoje das 11 e 15 as 15 horas o pagamento das seguintes propostas de emprestimos na importancia total de .. .. Cr$ 301.151,50.

Matriculas ns.: 17490 — 8345 — 25930 — 28058 — 4058 — 8320 — 30577 — 19242 — 16945 — 20867 — 24731 — 34316.

EXTRANUMERARIO — Matrs. ns.: 36278 — 37929 — 2730 — 37942 — 20151 — 16026 — 31687 — 33192 — 10498 — 2612 — 17955 — 32855 — 18021 — 20534 — 9815 — 14997 — 11154 — 28920 — 11136 — 6348 — 29031 — 29720 — 11531 — 26050 — 31637 — 34868 — 38848 — 38836 — 11579 — 25795 — 16273 — 11562 — 22421 — 25975 — 10070 — 33439 — 10002 — 15023 — 7013 — 36481 — 29080 — 23439 — 31814 — 37535 — 1783 — 655 — 9389 — 29950 — 11348 — 34500 — 33307 — 31460 — 33423 — 35734 — 35483 — 11376 — 36306 — 10162 — 19039 — 6045 — 15541 — 32522 — 30012 — 29050 — 5799 — 16067 — 32600 — 31420 — 5690 — 3810 — 11136 — 20107 — 87282 — 888 — 87181 — 28832 — 37285 — 22383 — 35687 — 5384.

PAGAMENTOS NO TESOURO

Serão efetuados, hoje, no Tesouro Nacional, os seguintes pagamentos: Ministerio da Viação e Obras Publicas (Aposentados), salario familia (letras A a Z e IPASE).

ADVOCACIA TRABALHISTA
NAPOLEAO FONTAT
Carmo, 65, 4.º — 43-8188

DANTON JOBIM
ADVOGADO
Causas civeis e comerciais
(Esplanada)
AV. ERASMO BRAGA, 255
12.º andar - Sala 1204
Tels.: 42-7577 e 42-7413

VASCO, 0 — PENAROL, 0

O quadro do Vasco, que em patou com o Penarol

O RIVER VENCEU O PALMEIRAS POR 3 X 1

MONTEVIDÉU, 4 (De Paulo Medeiros, enviado especial para o DIARIO CARIOCA) — No "Estadio Nacional", lotado em quase todas as suas dependencias, realizaram-se ontem mais dois jogos do "Torneio do Atlantico". O primeiro encontro foi entre as equipes do Palmeiras de S. Paulo e River Plate, local. O jogo bastante movimentado terminou com a vitória do River pela contagem de 3 a 1. Foram marcadores do River Coll (2) e Baez (1). Consignou o tento de honra do Palmeiras, no segundo tempo, J. Pinto. O arbitro foi o juiz uruguaio Nobel Valentine.

VASCO x PENAROL

O segundo encontro da noite foi entre o Vasco da Gama e o Penarol. O jógo teve inicio ás 22 horas, sob as ordens do árbitro argentino Fortes.

Nesta primeira fase ambas as equipes jogaram bem, notando-se entretanto maior coordenação entre os dianteiros do Vasco. Os 45 minutos de luta transcorreram cheios de lances sensacionais, com investidas perigosas de ambos os bandos. Tanto Maspoli como Barbosa fizeram defesas espetaculares. O "half-time" findou marcando o "placard" 0 a 0.

FINAL TEMPESTUOSO

Iniciado o segundo tempo, o Vasco vai para o ataque. A defesa do Penarol rechaça. Novamente os brasileiros investem. Há panico na meta guardada por Maspoli. E depois o "match" prossegue com uma porção de incidentes. O jogo pesado é empregado por ambas as partes. A assistência vaia e protesta. Jogadores uruguaios e brasileiros são retirados do campo. E num ambiente carregado, a peleja termina sem vencedores nem vencidos.

MOVIMENTO DE ENTRADAS E RENDA

Foram vendidas 39.788 entradas. A renda alcançou a soma de 25.454 65 pesos.

NÃO FOI ACEITA A CONTRA-PROPOSTA DO FLAMENGO

AINDA EM FOCO O CASO JAIR

Continua no cartaz o caso do jogador Jair, que pretende trocar o Vasco pelo Flamengo, chegando a pedir a interferencia do dr. Vargas Neto na questão.

O OFICIO DO FLAMENGO

"Presado presidente Vargas Neto:

Esta tem por fim tratar com o presidente da Federação e com o meu particular amigo Vargas Neto, o assunto Jair.

Eu não estou pretendendo como presidente do C. R. Flamengo ou como seu amigo pessoal, faze-lo de intermediario.

Entretanto é da minha orientação como presidente do C. R. Flamengo dar sempre conhecimento ao presidente da F. M. F., de como agirei em todos os casos de transferencia que o meu clube for parte.

Recebi do C. R. Vasco da Gama através da palavra do presidente em exercicio, sr. Antonio R. Tavares, e na presença do dr. Ciro Aranha, a informação de que o passe do jogador Jair Rosa seria de Cr$ 600.000,00 (seiscentos mil cruzeiros), e ao mesmo tempo o presidente em exercicio ofereceu-me a oportunidade de fazer uma contra-proposta.

Acredito que o preço de Cr$... 600.000,00 (seiscentos mil cruzeiros) não é uma base negociavel, e como consequencia faço uma contra-proposta em base negociavel, isto é, que realmente indica o desejo de adquirir o passe do jogador.

A contra-proposta é de Cr$... 150.000,00 (cento e cincoenta mil cruzeiros) e mais a renda de um amistoso entre o Vasco e o Flamengo, no qual se faria uma simbolica mudança de camisas, isto é, o jogador adquirido pelo Flamengo faria o primeiro tempo com a camisa do glorioso C. R. V. G. e ao iniciar o segundo tempo ele então faria a troca de camisas vestindo a nossa e disputando o segundo tempo pelo seu clube.

Isto seria uma demonstração publica de um excelente entendimento entre co-irmãos com uma primorosa demonstração de esportividade, sendo um exemplo a seguir dentro do nosso futebol, o qual já deu excelente resultado no futebol argentino".

Consequentemente solicito seus melhores oficios para, usando o meio que desejar, dar conhecimento ao C.R.V.G. desta minha contra-proposta.

Eu me parece que o atleta Jair Rosa está possuido de uma indefectivel vontade de mudar de clube e ingressar no C. R. Flamengo e tendo o C. R. Flamengo, por intermedio de seu presidente e seus diretores agido sempre do ponto de vista por mim exposto ao presidente dr. Ciro Aranha, resolvi fazer todo o esforço possivel ao C. R. F. para a equipe do referido atleta.

Com um abraço amigo do Orsini Coriolano".

DIRIGE-SE O PRESIDENTE DA F.M.F. AO VASCO

O pedido do Flamengo foi transmitido ao Vasco do seguinte modo:

"Exmo. sr. presidente do Clube de Regatas Vasco da Gama.

Tenho o prazer de passar ás mãos de v. excia. a cópia de uma carta que me foi dirigida pelo sr. coronel Orsini Coriolano, digno presidente do Clube de Regatas do Flamengo, em a qual pede faça chegar ao conhecimento de v. excia. uma contra-proposta referentemente ás gestões para a transferencia do atleta Jair Rosa Pinto.

Desobrigando-me dessa incumbencia, transmito-lhe em anexo cópia da carta referida, pedindo a sua clara manifestação sobre o dito documento.

O atleta Jair veio á minha presença mostrar a proposta oficial do Vasco de noventa e seis mil cruzeiros por dois anos, declarando-me ter propostas muito superiores, motivo este que, reunido a outros de ordem particular, o fazia alimentar o desejo de se libertar do Vasco, procurando a defesa dos seus interesses noutro clube da cidade.

Devo declarar que, neste caso, o interesse da Federação é o mesmo do futebol carioca, isto é, procurar uma solução, seja ela qual fôr, para não deixar inativo um grande jogador como Jair, cuja habilidade é tão necessaria á defesa de nossas cores neste final de campeonato brasileiro. Disputaremos com São Paulo a supremacia do futebol nacional, e não podemos descurar valores, pois a nossa vitoria será o tricampeonato do Brasil. Pelo Regulamento da C.B.D. jogadores sem contrato não podem atuar no certame.

Assim sendo, faço um apelo á patriotica compreensão dos distintos dirigentes do grande Vasco da Gama, a fim de que se encontre uma solução logica, e me valho do ensejo para reiterar a segurança do meu mais alto apreço e particular simpatia. (as) Vargas Neto — Presidente".

NÃO CONCORDOU O VASCO

A resposta do Vasco, foi a seguinte:

"Rio de Janeiro, 4 de fevereiro de 1947.

Exmo. sr. dr. Manoel Vargas Neto, M.D. presidente da Federação Metropolitana de Futebol. — Avenida Rio Branco, 181. — 8.º andar. Nesta.

Temos em nosso poder a carta de v. excia. de 3 de fevereiro corrente, com a qual teve a amabilidade de nos remeter cópia de outra do exmo. sr. coronel Orsini Coriolano, digno presidente do Clube de Regatas do Flamengo, contendo os termos de uma contra-proposta sôbre as condições para transferência do jogador Jair Rosa Pinto.

Cumpre-nos declarar a vossa excia. que muito nos sensibiliza o seu louvavel propósito mediador, e compreendemos perfeitamente a intenção de salvaguardar interêsses do futebol metropolitano, que são os mesmos dos clubes e que como tal não podemos deixar de considerar. Entretanto, para o Clube de Regatas Vasco da Gama a referida contra-proposta é inaceitavel, e muito nos obsequiará v. excia. transmitindo esta resposta ao exmo. sr. presidente do Clube de Regatas do Flamengo.

Gratos pela sua deferência e pela consideração com que sempre nos tem distinguido a Presidencia da Federação Metropolitana de Futebol, asseguramos a v. excia. os protestos de nossa incondicional estima e elevada consideração.

(a.) Antonio Rodrigues Tavares, vice-presidente no exercicio da Presidencia."

"BATATAIS" PROCESSA O FLUMINENSE E RECLAMA INDENIZAÇÃO DOBRADA

Saiu do Clube Em Situação Dificil — Quem Mais Vale: o Texto da Constituição ou os Regulamentos de Futebol — A Prova Documental de "Batatais" Foi Uma Entrevista Publicada Neste Jornal — O Caso Será Resolvido no Proximo Dia 26

A Justiça do Trabalho não resolveu, ontem, o caso do jogador Algisto Lorenzato, vulgo "Batatais", com um processo impetrado contra o Fluminense Futebol Clube, de quem cobra indenização pela estabilidade, adquirida em mais de 10 anos de serviço esportivo e mais indenização pela violação do contrato de trabalho por parte do reclamado, a quem taxa ainda de ingrato e desumano.

AS DUAS CURVAS

Contratado a 24 de maio de 1935, o "crack" fez uma curva ascensional, culminante e em 39, por ocasião da disputa internacional da Copa Roca, para depois descer quase sem transição, queda aqui, queda ali, até a despensa pelo seu clube a 1.º de abril do ano proximo passado. Nesse dia, o sr. Algisto Lorenzato, tendo ido receber como de costume o seu ordenado, voltou da tesouraria de mão abanando, porque a ordem da diretoria do clube era suspender-lhe o pagamento das mensalidades.

TRANSE DIFICIL

Já nessa epoca, acabrunhado pelo tratamento diferente que vinha recebendo da diretoria do seu clube, "Batatais" havia pedido a varias pessoas influentes inclusive o sr. Manuel Vargas Neto, e sr. Luiz Galote, para que estes interviessem junto á diretoria do Fluminense, solicitando a despensa ou o abrandamento do seu passe, a fim de facilitar o novo contrato que depois veria a fazer com o America Futebol Clube. O argumento do zagueiro "Batatais", desembargador Carneiro Ribeiro, junto áquelas pessoas recorridas, era que o seu genro estava passando dificil transe de vida, com um ordenado insignificante que o Fluminense reduzia cada vez mais, para sustentar mulher e filhos, agora reduzidos a triste condição de despesas comprimidas.

Fazendo a defesa do reclamado, o advogado Nelio Reis sustentou a incongruencia que havia na reclamação do jogador, que solicitava ao mesmo tempo indenização por estabilidade e indenização por violação de contrato. Acha o causidico que as teses são inconciliaveis, pois ou bem o individuo é empregado e adquiriu a estabilidade como tal, ou bem é contratado e nesse caso as suas prerrogativas não vão além das especificadas nos termos do contrato, cessantes logo depois do rescendido este.

Disse ainda o advogado do Fluminense que um clube esportivo, com o dever de zelar pela eficiencia dos seus quadros não pode transformar-se numa casa de homens vencidos e fracassados. Estes serão naturalmente alijados á proporção que se forem tornando prejudiciais ao bom nome e a fibra do clube a que pertençam.

QUEM MAIS VALE

Rebatendo os argumentos do advogado Nelio Reis, o desembargador Carneiro Ribeiro, sogro e patrono de "Batatais" cita textos da Constituição da Consolidação das Leis do Trabalho, para terminar perguntando quem mais valia, os termos constitucionais ou se os regulamentos e papelorios outros elaborados pelos senhores desportistas.

NÃO É TECNICO

Respondendo a pergunta sobre a deficiencia tecnica de "Batatais", o sr. Manuel Vargas Neto, que se mostrou de fraca memoria desde o começo do seu depoimento, disse não se lembrar bem dessa coisa. E depois disso ele não era tecnico, e somente os tecnicos podem falar a respeito do assunto.

GOSTA DO TEATRO LIRICO

Depois de ouvido o sr. Manuel Vargas Neto e o sr. Luiz Galote, que nada mais fez do que repizar, respingando, o depoimento do primeiro, entrou a depor o sr. Otavio da Silveira Sales, juiz de direito da 16.ª Vara Criminal. O seu depoimento não foi mais nem menos do que um longo discurso sobre o que seja futebol e o que não seja futebol. Gostava muito de "Batatais", mas tambem gostava em demasia do teatro lirico, e nem por isso estava de acordo que as bailarinas gozassem de estabilidade. Não estava de acordo absolutamente com a pretensão de "Batatais", porque o caso do jogador de futebol é o mesmo da cantora do teatro lirico, e se ela não está a favor da moça não ia ficar a favor de "Batatais".

TODO MUNDO E DO FUTEBOL

Fato interessante na 8.ª Junta é que todo mundo, inclusive o juiz, sr. Mario Ferreira da Silva, é do futebol. A cada minuto parava o interrogatorio, para dizer que não era leigo no assunto como pensava o advogado Nelio Reis, pois tirou todo o curso da Escola Nacional de Desportos, e o seu fraco sempre foi o futebol. E assim, todo mundo que ali compareceu. Quem menos demonstrava gostar do jogo da bola era "Batatais", pois não conversava, e pouco achava graça nos comentarios.

A ENTREVISTA DESTE JORNAL, A PROVA DOCUMENTAL

O reclamante, que apenas quis apresentar prova documental, encaminhou ao juiz, com unica prova desse genero, uma entrevista a tempos concedida a este jornal pelo sr. Oscar Saraiva, consultor juridico do Ministerio do Trabalho, versando ela sobre a venda do passe do jogador pelo clube a que pertença aquele.

NO PROXIMO DIA 26, O DESFECHO

Tendo ficado as partes na obrigação de apresentarem razões finais até o proximo dia 14, o julgamento do feito ficou marcado para o dia 19, cabendo recurso para o Tribunal Regional do Trabalho, qualquer que seja o voto do juiz daquela vara.

Quem não anuncia se esconde

MERCADOS

CAMBIO

Abriu ontem, o mercado de cambio em condições estaveis e com as taxas inalteradas. O Banco do Brasil vendia a libra a vista á Cr$ 75,44 16 e dolar a Cr$ 18,72 e comprava a Cr$ 74,07 14 e a Cr$ 18,38 respectivamente.

Assim fechou ás 15,30 horas, inalterado.

O Banco do Brasil afixou as seguintes taxas para venda de cambiais:

A vista:

Libra	75,44 16
Dolar	18,72
Franco suiço	4,37 39
Franco belga	0,43 70
Peso chileno	0,60 38
Peso boliviano	0,74 53
Peso argentino	4,56 60
Peso uruguaio	10 66 62
Franco	0,15 74
Coroa sueca	5,21 09
Coroa dinamarquesa	3,90 08
Coroa tcheca	0,37 44
Franco	0 15 74

O Banco do Brasil para compra das letras de coberturas afixou as seguintes taxas:

A vista:

Libra	74,07 10
Escudo	0,74 72
Dolar	18,38
Franco suiço	4,20 44
Peso argentino	4,48 02
Peso uruguaio	10,21 11
Peso chileno	0,59 28
Franco belga	0,41 93
Peso boliviano	0,43 33
Coroa dinamarquesa	3,83
Coroa tcheca	0,36 76
Franco	0 13 40

CAMARA SINDICAL

Em 3 do corrente.

	LIVRA
Londres	75,16 77
Suiça	4,39 32
Portugal	0,73 36
Nova York	18,73
Uruguai	10,78 12
Tchecoslovaquia	0,37 44
Suecia	5,28 27
Belgica (f. b.)	0,42 71
Argentina	4,01 66
Canadá	18,40
França	0,15 74

OURO FINO

O Banco do Brasil comprava ontem a grama de ouro fino na base de 1.000 por 1.000 ao preço de Cr$ 20,81 76.

BOLSA DE VALORES

Ontem, a Bolsa de Valores, funcionou ontem, em condições animadas e acusou vendas apreciaveis em alguns papeis em atividade. As apolices da União regularam em boa posição e com os preços melhorados bem como as municipais e as estaduais de sorteio. As obrigações de guerra ficaram ainda sem firmeza, com as ações de bancos e companhias, em boa posição.

CAFÉ

O mercado de café disponivel funcionou ontem, calmo e com os preços em baixa. O tipo 7, foi cotado ao preço de Cr$ 48,80 por 10 quilos, na pedra e foram vendidas 940 sacas.

Fechou inalterado.

Cotações por 10 quilos.

Tipo 3 a 6	Nominal
Tipo 7	48,80
Tipo 8	48,30

PAUTA — Estado do Rio — Café Comum Cr$ 4,00. Estado de Minas — Café comum Cr$ 4,98, idem fino Cr$ 9,75.

MOVIMENTO ESTATISTICO

Entradas nada. Embarques 4.96, idem fino Cr$ 9,75.

6.800. Existencia 803.325 sacas.

ALGODÃO

O mercado de algodão funcionou ontem, firme, com os preços inalterados e negocios regulares.

MOVIMENTO ESTATISTICO

Entradas 1.594. Saidas 750. Estoque 17.788 fardos.

COTAÇÕES POR 10 QUILOS — Sertão fibra longa — tipo 3, 130.00 a 140.00, tipo 4, 130,00 a 132,00. Sertões — fibra media — tipo 3, 124.00 a 126.00 tipo 5, 114.00 a 116.00. Ceara — fibra media — tipo 4, nominal, tipo 5, 106.00 a 108.00 Matas — fibra curta — tipo 3, nominal, tipo 5, nominal. Paulista — fibra curta — tipo 3, nominal, tipo 5, 120.00 a 122.00.

AÇUCAR

O mercado de açucar reagiu ontem, sustentado, com os preços inalterados e negocios regulares.

Fechou inalterado.

MOVIMENTO ESTATISTICO

Entradas 31.843. Saidas .... 16.035. Estoque 73.748 sacas.

COTAÇÕES POR 60 QUILOS

Branco cristal 161,00; Cristal Amarelo 152,30; Mascavinho .. 143.70 e Mascavo 142.70.

GENEROS

Foi o seguinte o movimento verificado:

	Ent.	Said.
Feijão	3.950	300
Farinha	650	60
Arroz	5.765	987
Milho	4.325	200
Açucar	4.778	3.800
Manteiga	5.086	—
Cebolas	5.259	—
Bacalhau	116	—

APRONTA-SE O FLAMENGO PARA A TEMPORADA DE 47

No Domingo o Tri-Campeão Enfrentará o Cruzeiro Em Belo Horizonte

Entrando em nova fase, já que obedecerá á nova orientação técnica, o quadro de profissionais do Flamengo está propenso a reeditar suas campanhas vibrantes e gloriosas na temporada que se aproxima. Todos os "cracks", após o periodo de férias, estão novamente reunidos, prontos para encetarem uma campanha reabilitadora. Para iniciar as atividades, a direção do rubro-negro enviará o seu conjunto a Belo Horizonte a fim de que, no proximo domingo, os tri-campeões enfrentem o Cruzeiro. Após esta exibição, o Flamengo jogará contra o Atletico regressando em seguida ao Rio.

Ainda do programa de atividades consta para o proximo dia 23 uma exibição do Flamengo em São Paulo, possivelmente contra o Corintians.

Feita estas excursões, o rubro-negro se dedicará exclusivamente ao preparo técnico e fisico do seu conjunto, a fim de que o mesmo, sobre a orientação eficiente de Ernesto, possa na campanha de 47, desempenhar a mesma performance que o levou á conquista do titulo de Tri-Campeão.

O "FIVE" CARIOCA HA DEZ ANOS PASSADOS

Ha precisamente 10 anos passados, a seleção carioca de basquetebol, estreiara em Belo Horizonte, na quadra do Paisandú, disputando o Campeonato Brasileiro promovido pela C. B. Basquete.

Considerando que o selecionado metropolitano fará hoje a sua primeira apresentação no Campeonato Nacional, no mesmo local em que se sagraram campeões ha uma dezena de anos, reproduzimos a foto do quadro que tão bela campanha encetou na capital mineira.

Da foto acima vemos de pe os veteranos Celso Meier e Adilio, os quais constituem ainda figuras impares das seleções do Distrito Federal e Brasil.

Hoje, os mineiros, após um espaço de dez anos vêem, novamente, Celso e Adilio em ação, numa prova sobeja da sua capacidade, da sua eficiencia, que os tornam elementos obrigatorios de qualquer selecionado.

Além de Celso e Adilio, vemos Bicudo, Alvaro, Carnauba, Frota Gatinho, Gleck, Jocelin e Simões.

Destes somente Bicudo, Carnauba e Simões ainda se encontram atuando nas quadras, o primeiro no Botafogo, o segundo no Tijuca e o terceiro no Fluminense.

Ladeiam o grupo o juiz Edison Mitrano e o técnico Nelson Tinoco Pacheco, ambos atualmente á margem das atividades desportivas.

China no Ataque do Fluminense

FINALIZARAM COM EXITO AS NEGOCIAÇÕES DO POPULAR EX-DEFENSOR RUBRO

O Fluminense vem de conseguir o concurso do perfeito China, defensor do America cuja transferência para o super-campeão se processou em sigilo.

O Fluminense pagará Cr$ 80.000,00 ao América pelo passe e dará ao jogador, de luvas, a importancia de Cr$ 70.000,00. No ato da assinatura do compromisso, ontem verificado, China recebeu Cr$ 15.000,00.

Imediatamente o popular atacante se comunicou com a entidade oficial, solicitando o seu pedido de transferência do América para o gremio tricolor.

Sálaga Foi Eleita a Favorita do Handicap Final de Domingo

PRECEDÊNCIA DE FATO

PEDRO DANTAS

Em cronica anterior tinhamos visto que, nos termos do art. 161 do Codigo de Corridas, é considerado vencedor "o animal que primeiro atingir a linha de chegada", linha essa que o Codigo não determina. Será uma vertical ou uma horizontal? Talvez perpendicular ao plano de superficie da raia. Mas, neste caso, qual será o seu ponto de incidencia? Ficará a meio de raia? Mais aberto? Mais junto da cerca? O problema é serio, porque, conforme for, os animais poderão passar "ao lado" da linha, sem a "atingir", o que, aliás, quase sempre sucederá.

Não será menor a dificuldade, na hipotese de se admitir que a linha de chegada seja horizontal e perpendicular á superficie da tábua comumente chamada "vencedor". Nesse caso, o problema seria o da altura do ponto de incidencia. Muito alta, os animais passariam por baixo. Ao res do chão, poderiam pular por cima. E conforme a altura, ganharia a pata, o peito, o focinho ou as orelhas, conforme coubesse a uma ou a outra dessas partes do corpo atingir primeiro a "linha" misteriosa.

Esse pequeno trabalho de demonstração por absurdo torna evidente que a "linha", nunca foi linha, nem de costura ou de futebol. A linha é um plano, tem de ser um plano, porque, de outro modo, não sairiamos do dominio do absurdo. E' um plano vertical, perpendicular ao da superficie do "vencedor", passando por um ponto dado deste ultimo.

Assim determinado, porque não pode ser de outro modo, o plano de chegada — e não "linha" como diz o Codigo — segue-se que não ha impedimento legal que prive da vitoria ou da colocação o animal que o atingir primeiro com a pata e não com o focinho. Não existe, em favor do focinho, privilegio ou preferencia legal. As corridas decidem-se pelo focinho não porque se adote o principio da "pata fria", como pareceu ao nosso leitor e correspondente, sr. Olegario Rodrigues, mas porque, no galope, e especialmente no galope obrigado ao maximo, o movimento das mãos, quando lançadas para a frente, não ultrapassa o do focinho. Se houver exceções, serão extremamente raras. A precedencia não é de direito, é de fato.

A PRÓXIMA SABATINA

COTAÇÕES

1º pareo — 1.400 metros — A's 14.30 horas: — Cr$ 22.000,00.

			Ks.	Cts.
1—1		Destemor	56	25
2	(2	Iba	54	30
	(3	Camaratuba	54	50
3	(4	Senfire	54	50
	(5	Sunray	54	50
4	(6	Gioconda	54	35
	(7	Genipapo	56	40

2º pareo — 1.400 metros — A's 15.00 horas: — Cr$ 25.000,00.

			Ks.	Cts.
1—1		Haridan	55	18
2—2		Bronzeada	55	40
3	(3	Marqueza	55	35
	(4	Mundana	55	60
4	(5	Uriuna	55	50
	(6	Norma	55	80

3º pareo — 1.600 metros — A's 15.30 horas: — Cr$ 20.000,00.

			Ks.	Cts.
1—1		Carioca	56	25
2—2		Beat'Em	50	60
3—3		Defiant	53	35
	(4	Remolacha	56	30
4	("	Lobuna	52	30
	("	Sidi Omar	52	30

4º pareo — 1.200 metros — A's 15.05 horas — Cr$ 20.000,00 (Destinado, exclusivamente, a aprendizes de 2ª e na estegarias).

			Ks.	Cts.
1	(1	Mosca(c)	54	35
	(2	Poney	52	60
2	(3	Que Lindo!	54	35
	(4	Urucungo	52	60
3	(5	Manful	54	60
	(6	Glauco	52	35
	(7	Dynazit	52	40
4	(8	Damaru'	52	60
	(9	Relincho	54	40
	("	Fil d'Or	52	40

5º pareo — 1.200 metros — A's 16.40 horas — Cr$ 20.000,00 — "Betting".

			Ks.	Cts.
1	(1	Frota	52	40
	(2	Cotiara	54	80
	(3	Maryland	54	60
2	(4	Digitalis	50	35
	(5	Farrusca	52	60
	(6	Rocanora	50	50
3	(7	Emissaria	50	30
	(8	Fragata	52	60
	(9	Stefana	50	50
4	(10	Encontrada	50	60
	(11	Educada	52	50
	(12	Donataria	50	80
	(13	Fantasia	50	80

6º pareo — 1.400 metros — A's 17.15 horas: — Cr$ 25.000,00 — "Betting".

			Ks.	Cts.
1	(1	Maracatu'	50	27
	("	Cicé	50	27
2	(2	Mavilis	53	35
	(3	Mateadora	54	50
3	(4	Hirondello	50	22
	(5	Con Botas	54	60
	(6	Momentanea	50	50
4	(7	Salvada	54	60
	(8	Ultera	50	60
	(9	Taóca	50	70

7º pareo — 1.600 metros — A's 17.50 horas — Cr$ 25.000,00 — "Betting".

			Ks.	Cts.
1—1		Malalo	50	25
2—2		Fandango	58	25
3	(3	Hyperbole	58	40
	(4	Escorpion	58	60
4	(5	Frisson	52	35
	(6	Gualicha	54	50

INEDITORIAL

Manchevolezza

DIDEROT DE IVITUHY

"As armas e os barões assinalados" (Com vistas aos Senhores Oficiais das Forças Armadas — da Reserva e da Ativa).

Solidario com o poder publico, ha muitos anos vem o autor deste inedito rial contribuindo em dinheiro para pagar o preço da permanencia de um oficial falsificador nas fileiras das Forças Armadas. Trata-se do major Mario José de Faria Lemos, que falsificou prova documental e usou a prova falsa para justificar proposta de aposentadoria do contribuintes á força — decretada nos termos do Art. 177. Em consequencia material, seus vencimentos foram diminuidos de 1 terço.

Descoberto, enfim, o embuste, em 1946, e mandado riscar no Ministerio da Viação (..."seja riscado... que (porque) de fato não representa a expressão do que foi apurado), pôs-se uma pedra em cima — arquivou-se, ficando a injustiça sem reparação ("di questo non parlaremmo piu"...) e o injustiçado proibido de objetar reclamações ao sr. presidente general Eurico Dutra.

São fiadores desse golpe de falsificação os seguintes oficiais: general Mendonça Lima, tenente-coronel Landry Sales, coronel Raul de Albuquerque: réus, advogados e juizes no processo.

Rio — 4 — 2 — 1947.

Tenorio Cavalcanti
ADVOGADO
Est. Rio-Petropolis n. 2093
ESTADO DO RIO - Tel P.S. 1

COMO ÊLES VINHAM...

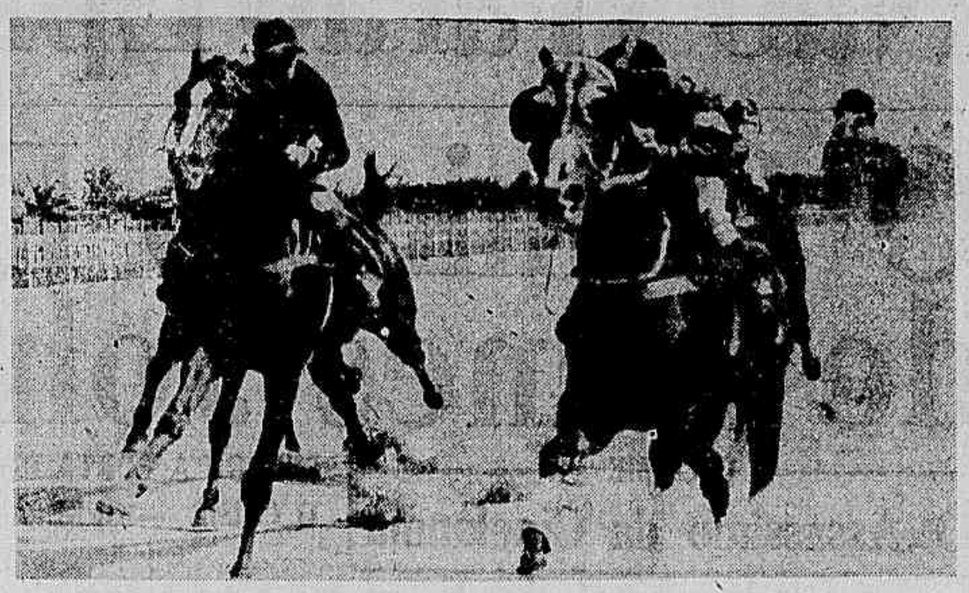

1 — Neste magnifico instantanea, vêem-se os concorrentes ao 4º pareo de domingo, menos de 100 metros depois do pulo, no momento em que começava a dar a louca no White Face, que aparece junto á cerca, solicitado por Severino Camara, enquanto o grande freio Luis Rigoni, estupefacto, levanta Florelo. Por fora deste, percebe-se Encoraçado; em ultimo Itamonte

2. — A fase decisiva do sensacional duelo entre Osvaldo Ulôa e Francisco Irigoyen, quando Grisette, sob a monta do primeiro, começava a se avantajar a Kiss, esta por dentro. Por fora de Grisette, de cabeça levantada, vem Banca. A meio de raia, Tintila II, que encobre Bordelaise. Em 2º plano, de dentro para fora, Grilla, Remolacha e Lotus

3 — 5º pareo de sabado, pouco após a largada. De fora para dentro: Ponteiro, Digitalis, El Gaya, Energeina e Informada. Mais atrás, Bongy. Penedo, El Rey e Tribunal tambem devem estar por ai. Mas, onde?

4 — O 6º pareo de domingo, que, com a ausencia de Temper, se transformou em outra prova de velocidade para eguas. De fora para dentro: Marimonta, Comica, Bebuchita, Moscachola, Dolorosa e Marapa

(Fotos Raimundo Chaves — D.C.)

VÁRIAS

O LIVRO DE OCORRENCIAS

Os profissionais que tomaram parte na ultima reunião anotaram as seguintes ocorrencias no livro instituido pela Comissão de Corridas:

O joquei Valter Cunha, piloto de Acutado, comunicou que na partida foi obrigado a levantar o seu pilotado por ter vindo de encontro ao animal Feudal (L. Coelho).

— O joquei Luiz Coelho, piloto de Feudal, declara que o mesmo, muito cerqueiro e foi de golpe para dentro, apesar dos seus esforços para que tal não acontecesse.

— O joquei José Portilho, piloto de Guido, comunicou que na reta, o seu pilotado negou-se a correr, apesar dos esforços empregados para tal.

— O joquei Nestor Linhares, piloto de Encoraçado, comunicou que nos 700 metros (e) prejudicado por Florelo (L. Rigoni), que o levou a meio de raia.

— O joquei A. Neves, piloto de Entredós, comunicou que no pulo de partida saiu para fora, prejudicando a Grilo (Julio Maia).

— O joquei Julio Maia, piloto de Grilo, confirma a parte acima.

PREENCHIDA UMA VAGA

Está desfalcada de dois dos seus prestigiosos membros — srs. Carlos de Almeida Guimarães e Monteir de Carvalho — a Comissão de Corridas do Jockey Club Brasileiro.

Esses dois dignos comissarios de corridas estão licenciados e para substituir temporariamente o primeiro, acaba de ser convidado pelo sr. João Borges, presidente da nossa sociedade de corridas, o dr. Lafayete de Barros.

VÃO ESTREAR NA GAVEA

Nas proximas reuniões estrearão nas nossas pistas os seguintes animais:

JIRONDELLE, faminino, castanho, 3 anos, São Paulo, filha de Trinidad e Versailles, criação d Espolio L. de Paula Machado propriedade do Stud Lineo de Paula Machado e pensionista do entraineur Ernani Freitas.

MOMENTANEA, ex-Japi II, feminino, castanho, 3 anos, Minas Gerais filha de upliciate e Tucuna, criação dos Serviços de Remonta e Veterinaria do Exercito arrendada ao sr. José Bastos Padilha e aos cuidados do tratador Inacio Carneiro.

MATEADORA feminino, alazão 3 anos, Argentina, filha de Mate Dulce e Agarrate importação do sr. Aristides Galil, propriedade da sra. Sarah de Magalhães Boeltcher e pensionista do entraineur Manoel de Souza.

RESOLUÇÕES DA COMISSÃO DE CORRIDAS

a) — chamar a atenção dos tratadores de Kiss e Grisette, sobre a indocilidade dos mesmos animais;

b) — multar em Cr$ 500,00 o aprendiz Acir Aleixo e o joquei Luiz Rigoni, o primeiro por infração do artig. 159 do Codigo (castigar injustificadamente na cabeça a egua Marapa), e o segundo por infração do artigo 145 (ter chegado com o seu equipamento alterado, montado o animal Florelo);

c) — suspender por duas corridas os joqueis Domingos Ferreira, Luiz Leighton e Luiz Rigoni, e por uma, o joquei Anizio Neves todos por infração do artigo 155 do Codigo (prejudicar os competidores), montando os animais Educada, Filippo, Florelo e Entredós;

d) — multar em Cr$ 200,00 o aprendiz Acir Aleixo, por infração do artigo 156 do Codigo (desvio de linha), montando a egua Blue Rose;

e) — ordenar o pagamento dos premios das reuniões de 25 e 26 do corrente.

ANEMIA - CLOROSE
CONVALESCENÇAS
AGUA INGLESA
"GRANADO"

BANCO DA PREFEITURA DO DISTRITO FEDERAL, S.A.

RUA DA QUITANDA, 129

Capital	Cr$	100.000.000,00
Depósitos (em 31-1-47)	Cr$	215.484.817,00
Letras hipotecárias em circulação (em 31-1-47)	Cr$	7.140.000,00

PAULO FREDERICO DE MAGALHAES, Presidente; EDUARDO TRINDADE, FLORIANO DE GÓIS e ROMERO ESTELLITA, Diretores

RECEBE DEPOSITOS A VISTA E A PRAZO

Emite letras hipotecárias ao portador, juros de sete por cento ao ano, com cupões semestrais e garantidas especialmente pelos seus emprestimos hipotecários. O Banco recebe ao par essas letras, em pagamento de amortizações vencidas de quaisquer dos seus emprestimos hipotecários.

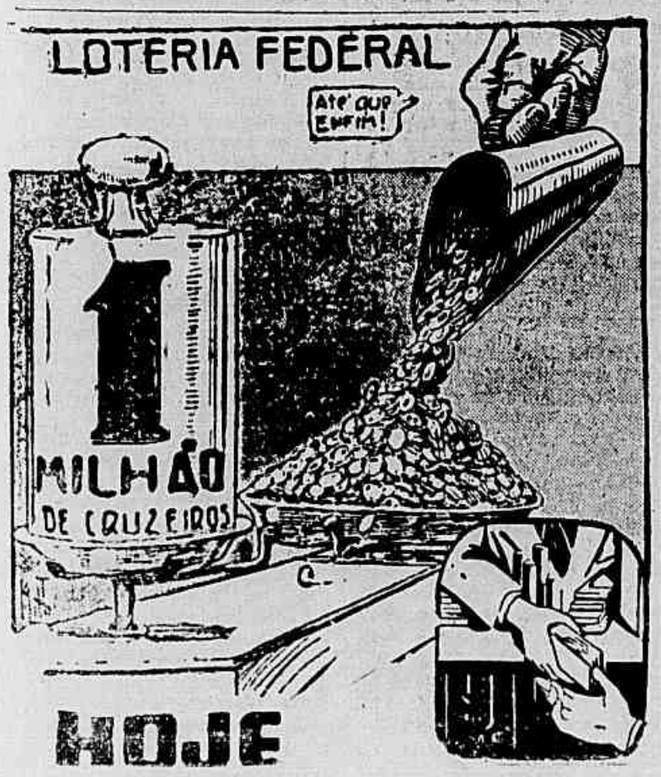

PROGRAMA DE DOMINGO

COTAÇÕES

1º pareo — 1.200 metros — A's 14.00 horas: — Cr$ 25.000,00.

			Ks.	Cts.
1—1		Hallabarda	55	35
2—2		Heliada	55	35
3	(3	Callis	55	35
	(4	Hele	55	60
4	(5	Hurl	55	50
	(6	Vampre	55	60

2º pareo — 1.200 metros — A's 14.30 horas: — Cr$ 25.000,00.

			Ks.	Cts.
1—1		Guaximba	54	30
2	(2	Ganges	56	35
	(3	Rolante	56	50
3	(4	Manduba	56	35
	(5	Reunido	56	40
4	(6	Guiné	56	40
	(7	Orádio	56	60

3º pareo — 1.400 metros — A's 15.00 horas — Cr$ 25.000,00.

			Ks.	Cts.
1—1		Blindado	55	10
2	(2	Montese	55	40
	(3	Cometa	55	50
3	(4	Hunter	55	40
	(5	Bourgo	55	50
4	(6	Caracol	55	50
	(7	Jugo	55	40

4º pareo — 1.500 metros — A's 15.30 horas — Cr$ 25.000,00.

			Ks.	Cts.
1—1		Goyesca	54	35
2—2		Gladiadora	54	30
3	(3	Itaimbé	56	40
	(4	Lula	54	60
4	(5	Cruzeiro II	56	30
	(6	Salto	56	50

5º pareo — 1.200 metros — A's 16.05 horas: — Cr$ 25.000,00.

			Ks.	Cts.
1—1		Helper	55	20
2	(2	Jacomi	55	30
	(3	Majnaquer	55	50
3	(4	Caraman	55	50
	(5	Piraja	55	50
4	(6	Sinclair	55	50
	(7	Glido (x) (x) ex-Diplomata II.	55	60

6º pareo — 1.500 metros — A's 16.40 horas — Cr$ 22.000,00 — "Betting".

			Ks.	Cts.
1	(1	Tango	56	35
	(2	Bombardeio	52	50
2	(3	Furação	54	30
	(4	Aquilon	54	60
3	(5	Foguete	54	40
	(6	Bbavista	56	50
4	(7	Dictinha	52	40
	("	Folia	52	40

7º pareo — 1.400 metros — A's 17.15 horas — Cr$ 18.000,00 — "Betting".

			Ks.	Cts.
1	(1	Rebuchita	50	[illegible]
	(2	Marapa	50	[illegible]
	(3	Locuelo	56	[illegible]
2	(4	Pink Rose	54	30
	(5	Siagil	54	[illegible]
	(6	Chanta	56	50
3	(7	Dolorosa	50	50
	(8	Comica	50	40
	(9	Blue Rose	54	40
4	(10	Credulo	56	60
	(11	Hit the Deck	54	50
	(12	Soucy	54	60

8º pareo — 1.500 metros — A's 17.50 horas — Cr$ 25.000,00 — "Betting" — (Handicap).

			Ks.	Cts.
1—1		Sálaga	58	20
2—2		Dante	60	40
3	(3	Taquemão	51	50
4	(4	Fulgor	50	50
	(5	Marrocos	52	35
	("	Vontade	52	35

DOS ESTADOS

TRATORES E OUTRAS MAQUINAS AGRICOLAS SERÃO PRODUZIDAS PELA FABRICA DE MOTORES

DE S. PAULO — O brigadeiro Guedes Muniz em declarações feitas ontem á imprensa declarou que a Fábrica Nacional de Motores está aparelhada para produzir, em quantidade necessaria para atender exigências do país, tratores e outras máquinas de uso agricola. Citou ainda que o Ministério da Agricultura encomendara áquela fábrica 10.000 tratores que serão distribuidos ás Escolas do Agricultor do país, para instrução de seus alunos e modernização das nossas lavouras.

A cidade de Itú ficará completamente isolada de suas circunvizinhas, como consequência dos estragos produzidos pelos ultimos temporais nas estradas de rodagem dos demais centros paulistas.

O mercado de algodão regulou pouco movimentado, com negocios montantes a 17.000 arrobas, registando-se vendas somente para o contrato, não se verificando cotações para o mercado.

Devido a greve que irrompeu em Carapicuiba as cotas de carne não foram aumentadas nesta capital. A greve irrompeu em virtude de uma determinação da administração para que o trabalho começasse á meia noite. Para que a cidade não ficasse sem carne, os frigorificos tiveram que suprir os açougues.

O ministro da Agricultura declarou que no momento ha abundancia de todos os produtos necessarios ao povo, com exceção de gorduras e carnes.

Ouvido sobre os comentarios de uma revista americana, dizendo que eram graves as perspectivas para o nosso café, disse o sr. Malta Cardoso, secretário da Agricultura: "Sou incorrigivelmente otimista. Em geral quando vejo êsses bichos papões, acho que estão fazendo alguma coisa para comprar barato. Ja passamos do tempo de trocar nossa produção por espalhinhos. Não somos mais indios."

Dr. Newton Motta
Medico
DOENÇAS DE SENHORAS — OPERAÇÕES — PARTOS
Consultorio: Av. Rio Branco, 128 s 515
Tel. 42-6468
Consultas das 9 as 12

EDIÇÃO DE HOJE:
10 PÁGINAS

Diario Carioca

NÚMERO AVULSO:
50 Centavos

ANO XX — RIO DE JANEIRO — QUARTA-FEIRA, 5 DE FEVEREIRO DE 1947 — N. 5.7.6

Não Trarão Epidemias os Mosquitos

O Criminoso Era Íntimo de James John Brown

— O CRIME —

O Assassínio da Cinelândia

O assassinio do bailarino e professor de sapateado Gus Brown, levado a efeito na noite de sexta-feira ultima, em sua Academia de Danças, sita na Cinelandia, veio, mais uma vez, pôr a mostra a deficiencia do nosso serviço policial, ao mesmo tempo que demonstrou a inutilidade da investigação criminal de nossa Policia.

Verificado o crime, a autoridade imediatamente apelou para o concurso dos técnicos no sentido dos mesmos fornecerem os elementos indispensaveis á apuração da verdade. E o que se viu? Chegando ao local do evento e verificado que ali estava um cadaver, ao seu lado um revolver antigo com a carga intacta e um pequeno punhal manchado de sangue, o técnico não teve duvida em afirmar que a vitima fôra apunhalada.

Removido o corpo para o Instituto Medico Legal e procedida a indispensavel autopsia, chegaram os legistas a uma conclusão diversa: a vitima sucumbira por ter sido o coração atingida por um projetil de arma de fogo. Simplesmente atordoante!

Qualquer pessoa que tenha manuseado um compendio de medicina legal ou um modesto tratado de criminalistica sabe, perfeitamente, como são diferentes os ferimentos produzidos por um punhal e por um projetil de arma de fogo.

O primeiro, que é perfuro-cortante, apresenta-se em forma retilinea, curvilinea ou quadrangular, conforme o tipo da arma empregada; o segundo, que perfuro-contundente, segundo a moderna classificação, é sempre circular, com exceçao dos projeteis condenados pelas leis de guerra, que, ao penetrarem os tecidos, produzem completa destruição dos mesmos.

Se isto é tão curial, por que o técnico fez uma afirmativa tão diferente da realidade?

Simplesmente porque não examinou o ferimento que a vitima apresentava á altura do coração e que se achava oculto pela mão do assassinado que ali a levou num gesto natural de defesa, deixando-se impressionar, superficialmente, pela presença das duas armas, no local.

Ora, como o revolver estava com sua carga intacta e o punhal se encontrava manchado de sangue, a dedução do técnico foi uma só: Gus Brown tinha sido apunhalado.

O conflito entre o perito e o legista só serve para cada vez mais firmar a opinião de que a Escola de Policia é uma necessidade que se impõe, porquanto não é possivel a improvisação de técnicos, principalmente numa especialidade que diz tão de perto com os altos interesses da Justiça.

TIMBAUBA

FECHOU A PORTA DO EDIFICIO A CHAVE DEPOIS DE COMETER O CRIME — ONDE ANDARÁ CARLOS? — RECONSTITUIDOS OS PASSOS DA VITIMA

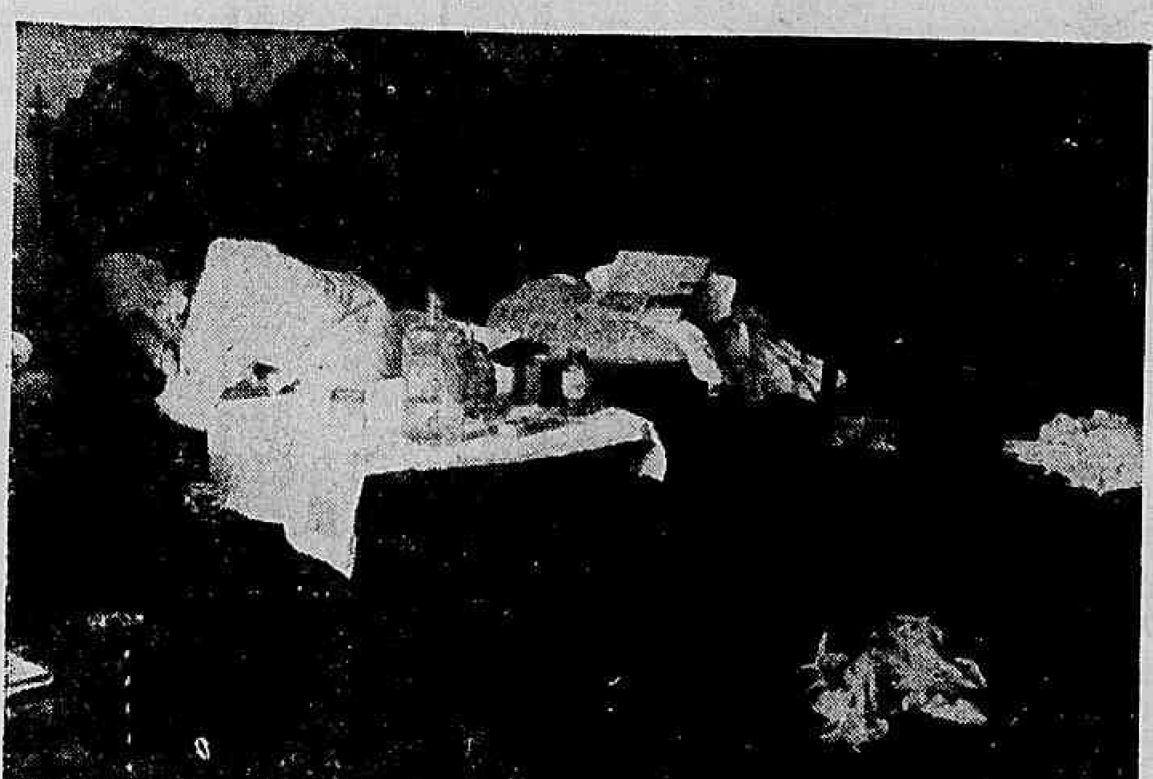

A sala da "Academia de Danças", onde se desenrolou o crime misterioso, vendo-se nitidamente, os vestigios da luta travada

O primeiro elemento a apurar em uma investigação criminal é a marcha seguida pela vitima desde horas antes do crime até o momento em que o delito foi praticado. Esta providencia, de grande alcance técnico, pois tem a vantagem de trazer á baila todos os individuos que conviveram com a vitima nas ultimas horas, o DIARIO CARIOCA pôde ontem levar a efeito, ouvindo todas as pessoas que estiveram com o infeliz sapateador, na sexta-feira, dia do seu assassinio.

A MARCHA DA VITIMA

Pelos elementos colhidos nas diligencias que encetamos foi a seguinte a marcha seguida por Gus Brown no dia em que foi assassinado: 16 horas o professor de danças foi visto na Central do Brasil. Saltava ele de um trem do suburbio trajando terno branco; 17,30, depois de se barbear em um salão contiguo, entrou no Bar Nacional, na Galeria Cruzeiro, onde teve oportunidade de se encontrar com um individuo estrangeiro, louro, que é conhecido pelo nome de Carlos e se diz engenheiro-eletricista; 18,15 horas, Gus Brown era visto na Leiteria Boll, á avenida Mem de Sá, 5, onde se avistou com a proprietaria do cabaret do qual era ele gerente, com os vencimentos mensais de 1.500 cruzeiros; 18.30 horas, pessoas que se encontravam na fila do elevador do edificio Fontes, na Cinelandia, viram o sapateador galgar as escadas em demanda da sua Academia de Danças, situada no 2º andar.

Foi esta a ultima vez que Gus Brown foi visto. A não ser os seus encontros com Carlos no Bar Nacional, ás 17.30, e com a dona da casa em que trabalhava, na Leiteria Boll, ás 18.15, ninguem o viu acompanhado em qualquer outra oportunidade.

A ENTRADA E SAIDA DO CRIMINOSO

Outro ponto importante a apurar é aquele que diz respeito com a entrada e saida do assassino na Academia de Danças. Pelas investigações que realizamos no local podemos constatar que ás 17.10 a empregada do Studio Nicolas, que é vizinho daquela Academia, fechou, com o trinco e á chave, a porta que dá acesso ao corredor onde está instalada a sala em que trabalhava Gus Brown. A's 18.40, o proprietario do referido Studio fotografico, tendo necessidade de ligar o anuncio luminoso que fica na parte externa do edificio, abriu a referida porta verificando então que ela estava apenas fechada com o trinco. Ao sair fechou-a completamente. A's 24 horas o vigia, indo apagar o letreiro luminoso, foi obrigado a abrir a referida porta, constatando que ela se achava fechada não só com a chave, como tambem com o trinco. O mesmo aconteceu ás 2,55 com os empregados de uma revista vizinha. Fazendo-se o confronto e o estudo de todas essas anotações facil é concluir que Gus Brown, abrindo a porta ás 18.30, que fora completamente fechada, pela empregada do Studio Nicolas, ás 18.10, bateu-a simplesmente, motivo por que foi ela encontrada apenas fechada com o trinco, ás 18.40, pelo proprietario do mencionado Studio, o qual ao sair fechou-a completamente.

O que se conclui de tudo isto? Ou o assassino estava á espera de Gus Brown na porta de acesso á sala onde trabalsava e em sua companhia nela entrou, ou, então tinha uma chave com a qual lhe foi possivel abri-la após ter sido fechada.

Somente a posse de uma chave pelo assassino explica a sua saida do local do crime, deixando a porta totalmente fechada, tal como a encontrou mais tarde o vigia quando foi desligar o anuncio luminoso. E esta versão reforça-se quando se constata que a chave que pertencia ao sapateador foi encontrada numa argola, em poder da vitima. O criminoso dela não se serviu, daí admitir-se que o assassino era intimo da vitima, a ponto de ter facil ingresso em sua sala de trabalho.

CARLOS, O EXOTICO

Já acentuamos que Gus Brown, quando esteve ás 17.30 horas, no Bar Nacional, aí se avistara com um individuo de nome Carlos, tipo de estrangeiro, louro, bastante conhecido no local, e que se diz engenheiro-eletricista.

Segundo apuramos, este individuo esteve varias vezes no cabaret Casanova, á avenida Mem de Sá, a procura de Gus Brown. Era tal a ascendência de Carlos sôbre o infeliz bailarino que, mal chegava ele ao cabaret e procurava por Gus Brown, este imediatamente o atendia. Nestas ocasiões era comum a vitima fazer um vale de cem cruzeiros na caixa do cabaret entregando a referida importancia a Carlos.

Outras vezes Carlos fazia consumação de bebidas que na pagava ao se retirar. E Gus Brown liquidava a divida do amigo...

Depois de sexta-feira Carlos desapareceu. Deixou de ser visto no Bar Nacional, não mais apareceu no cabaret Casanova, nem tão pouco foi até ao necrotério ver o cadaver do seu amigo.

Cabe á Policia localizar o exótico amigo de Gus Brown e é quase certo que ouvido, com o máximo cuidado, traga luz ao caso.

AS ARMAS ENCONTRADAS

No local do crime foram encontradas uma faca de cozinha, um revolver antigo com a carga intacta e um pequeno punhal manchado de sangue. Segundo se depreende do exame do local, Gus Brown achava-se na pequena cozinha de sua Academia, preparando uma refeição ligeira, quando, ou veio á sala despertado pelo barulho do assassino que entrara depois dele, ou para discutir com o homicida no caso do mesmo ter entrado em sua companhia. De qualquer forma não se compreende o aparecimento junto e perto do cadaver de qualquer outra arma.

Presume a Policia que tendo enfrentado o assassino com o velho revolver que falhara, tanto assim que uma de suas capsulas se apresenta picotada, Gus Brown recorreu ao pequeno punhal com o qual lutara com o homicida, chegando até a feri-lo. Nesta ocasião, em revide, o criminoso usara o revolver que carregara, disparando 4 tiros, dos quais três se encravaram na parede dos fundos e o ultimo alcançou a vitima na altura do coração, prostrando-a junto á porta interna de acesso á sala em que dava suas aulas de dança.

Mas, pergunta-se: Como pôde a vitima apanhar as duas armas? Trouxe-as da cozinha? O lugar não é próprio nem comum para guardá-las. Estavam elas em algum movel? Se assim é como se compreende que o assassino, mais forte e bem armado, deixasse Gus Brown apanhá-las calmamente? O picote que a cápsula apresenta é recente? O revolver e o punhal pertencem á vitima? O sangue encontrado no punhal é recente, é da vitima ou é originario de individuo de outro grupo sanguineo?

CAUSAS DO CRIME

Várias são as causas a que se atribui o crime da Cinelandia. Como uma gaveta tenha sido encontrada aberta com vários papeis revolvidos e jogados ao chão a presunção é que o crime teve por intuito a posse de algum documento ou fotografia compromotedores. Outros julgam que o homicidio foi decorrente de roubo, hipótese que desde logo foi posta á margem, em face da precária situação financeira em que se encontrava a vitima. Outra causa considerada provavel é a desavença entre o sapateador e sua mulher, de quem se acha separado há muito tempo, por causa de uma filha do casal. Havia, tambem, um dissidio entre Gus Brown e sua locadora com ameaças do procurador desta. Existem ainda, algumas bailarinas e alunas de sapateado que encheram a vida de Gus Brown com aventuras das mais diversas. A primeira e ultima hipóteses são as mais aceitaveis. Talvez um bilhete, uma fotografia com dedicatória, uma carta escrita irrefletidamente tenham levado a morte ao velho Gus Brown.

LESOU EM MAIS DE 1 MILHÃO DE CRUZEIROS A FAZENDA PÚBLICA

O Merceologista Era o Comprador Oficial de Carvão Para o Govêrno Pelo Sistema de Adiantamento — Não Efetuava o Pagamento ás Firmas Fornecedoras

Thomaz Benjamim Cavalcanti Albuquerque, merceologista do Departamento Federal de Compras, era encarregado de suprir de carvão vegetal as diversas repartições publicas sediadas nesta capital, e para tanto, recebia adiantamentos com os quais devia efetuar o pagamento das compras que efetuasse.

Pela natureza dos encargos e das transações realizadas, o merceologista chegou a ter, em seu poder, cerca de um milhão e quinhentos mil cruzeiros da Fazenda Publica.

Abusando da situação privilegiada que desfrutava por força da delegação oficial, aquele serventuario lesou a União forjando de parceria com Paulo de Vasconcelos Calmon e Lourival Vasconcelos Menezes, documentos de despesa para á comprovação do adiantamento da quantia de Cr$.. 440.000,00.

Entre as diversas firmas, que Thomaz Benjamim Cavalcanto Albuquerque lesou em nome do D. F. D. encontram-se a Sociedade Citrus Limitada, em Cr$ 74.000,00; Ferreira Agostinho & Cia., em Cr$ 53.393,00; J. Lemos & Cia. Limitada, em Cr$ 8.429,70; Fundação Abrigo Cristo Redentor, em Cr$ 88.485,00; e Cia. Brasileira de Artefatos de Borracha, em Cr$ 17.378,00.

Tendo chegado ao conhecimento da diretoria Federal de Compras as irregularidades acima apontadas, no fornecimento de lenha e carvão feitos na referida repartição pelo sistema de adiantamento, foi instaurado o competente inquerito administrativo.

Os autos do processo, que já haviam sido distribuidos a uma das Varas Criminais, acabam de ser remetidos á Delegacia de Roubos e Falsificações, a fim de serem completadas diligencias julgadas imprescindiveis para a elucidação completa do delito, estando as autoridades empenhadas na localização do paradeiro dos comparsas de Thomaz, os quais até agora ainda não foram descobertos.

Dr. W. Muller dos Reis
OUVIDOS — NARIZ E GARGANTA
Ouvidor, 183 - 4.º andar - Sala 11 — [illegible] — Diariamente das 16 ás 19 horas.

Hoje 1 milhão DE CRUZEIROS
MEMBRO DA ASSOCIAÇÃO COMERCIAL DO RIO DE JANEIRO
NA ESQUINA DA SORTE

GROSSEIROS E NÃO CONDUZEM GERMES PATOGÊNICOS

AS INFORMAÇÕES COLHIDAS NO SERVIÇO de Febre Amarela — A Posição da Prefeitura

A população está em sobressalto com a onda de mosquitos que invadiu numerosos bairros da cidade. Alem do incomodo que a sua presença acarreta, com as picadas e zumbido ensurdecedor, a onda de mosquitos traz logo a idéia de epidemia proxima. E o que se verifica, atualmente, nos bairros de Grajaú, Tijuca, Leblon, São Cristovão, Copacabana e outros.

NADA COM A PREFEITURA

O reporter procurou ouvir o dr. Samuel Libanio, secretario de Saude e Assistencia, da Prefeitura. A nossa pergunta, o secretario respondeu:

— Isto é um caso federal...

E antes que procurassemos esclarecimentos sobre se havia mosquitos "federais" e mosquitos "municpais" ou se a questão era apenas de ordem burocratica, o dr. Samuel Libanio ajuntou:

— Não é com a Secretaria de Assistencia. Cabe ao Serviço de Febre Amarela tomar as providencias que o caso requer.

CONSEQUENCIA DAS INUNDAÇÕES

Procuramos, então, autoridades sanitarias do S. N. F. A. e colhemos do dr. Tavares de Lacerda, as seguintes informações:

— A minha impressão, começou o dr. Tavares de Lacerda, é de que são mosquitos que estão fora da ação do raio do guarda de zona. O fato se prende ás ultimas inundações que se verificaram. Muitos focos ocultos foram fraturados e daí a onda de mosquitos.

PODE A POPULAÇAO FICAR TRANQUILA

— Haverá risco de epidemia?

— Não. Não há perigo. Quanto á febre amarela, por exemplo, posso garantir que a Capital Federal, o Estado do Rio e o Estado do Espirito Santo estão livres do terrivel mal, de vez que não há estegomia. Pode, pelo seu jornal, tranquilizar a população.

MOSQUITOS PLEBEUS E GROSSEIROS

— Têm chegado muitas queixas ao Serviço?

— Têm. O Serviço, entretanto, aliás cumprindo o seu dever, vem atendendo ás reclamações. Todos os meios ao nosso alcance têm sido empregados.

E terminando, acentuou:

— O caso não é para sustos. São mosquitos plebeus, grosseiros, que, apesar do formidavel poder de procriação, não conduzem germes patogênicos.

Varios fatos policiais

ESTAVA MORTO NO POÇO DO ELEVADOR

Na manhã de ontem o comissário Afranio, de serviço na delegacia do 2.º distrito policial, foi cientificado que no poço do elevador do edificio n. 153 da rua Gustavo Sampaio, encontrava-se o cadaver de um homem de côr parda.

Imediatamente aquela autoridade dirigiu-se ao local acompanhado de peritos do Gabinete de Exames Periciais.

Terminado o exame pericial, chegaram á conclusão que o morto, que é o empregado da CEL, Antonio Alves Marinho pardo, de 33 anos de idade, casado e residente á rua General Severiano, 112, caira do 5.º andar, no fundo do poço.

O cadaver foi removido para o necrotério do Instituto Médico Legal, tendo sido instaurado inquérito.

ASSALTANTES

A doméstica Iris Martins, preta, de 18 anos de idade, residente á rua Marquês de Abrantes, 48, compareceu domingo ultimo á delegacia do 22.º distrito policial e queixou-se ao comissário ali de serviço de que, ás 23 horas de sexta-feira ultima, quando passava pela rua Heraclito, Graça, fôra assaltada por oito individuos que a levaram para um terreno baldio existente nos fundos da Liga dos Cegos, onde roubaram a importancia de Cr$ 50,00 e a violentaram.

Entregue o fato ao detective Tulio, este depois de várias diligencias conseguiu prender seis dos oito acusados, que são: Jorge Pereira dos Santos, Francisco Paulo Ferreira, Adão Correia Neto, Idalecio de Souza, Heitor de Souza e Francelino Anesio.

DESASTRES

O auto, chapa 44-81, dirigido pelo seu proprietário Euclides Ribeiro, pardo, de 26 anos de idade, residente no Hotel Frei Caneca, quando trafegava pela avenida Prado Junior, ao chegar na esquina da rua Barata Ribeiro, perdeu a direção e chocou-se violentamente contra um poste de cimento, ficando grandemente danificado.

Em consequência do choque teve morte instatanea Eliezer da Silva Soares, ficando feridos os seguintes: Artur Malrink Ferreira, de 28 anos de idade, comerciário, residente á rua Buenos Aires, 259, que sofreu fratura da côxa e contusões; Benedito Freire, de 19 anos, solteiro, mecanico, todos residentes no Hotel Frei Caneca.

Cientificado do ocorrido compareceu ao local o comissário de serviço na delegacia do 2.º distrito policial, que, depois do exame pericial, providenciou a remoção da cadaver para o necrotério do Instituto Médico Legal.

As vitimas foram socorridas no Hospital Miguel Couto.

—

Um automóvel quando trafegava na manhã de ontem pela rua Frei Caneca, ao chegar em frente o Hospital da Policia Militar, perdeu a direção, indo chocar-se violentamente contra um poste. Do choque resultou sairem feridos: Ambrósio Martins, de 24 anos de idade, solteiro, comerciário, residente a rua do Riachuelo, 355 e Eli Berchilont, branco, de 29 anos, solteiro, estudante, residente á rua dos Inválidos, 183, que sofreu fratura da bacia.

As vitimas foram socorridas no Posto Central de Assistencia, tendo o estudante ficado internado no Hospital de Pronto Socorro.

Ao local compareceu o comissário de serviço na delegacia do 14.º distrito policial, que solicitou o comparecimento dos peritos do Gabinete de Exames Periciais.

Foi instaurado inquérito

ROUBOS E FURTOS

O major Evandro Conceição Del Corona, morador á praia do Botafogo, 58, apartamento 2, queixou-se ao comissário de serviço na delegacia do 3.º distrito policial haverem os ladrões, durante a madrugada, penetrado em sua residencia e furtado joias avaliadas em Cr$ 14.000,00.

—

LEJEBUS URNAN, estabelecido com armarinho á rua Maria Furtado, 52, queixou-se ao comissário de serviço na delegacia do 24.º distrito policial que os ladrões, durante a madrugada, após arrombarem uma das portas, penetraram em seu estabelecimento e furtaram várias mercadorias, cujo total não pode precisar.

QUEIXA CRIME

A firma A. Tavares & Cia. Ltda. estabelecida á rua Mercado, 20, apresentou, por escrito, ao delegado do 7.º distrito policial, queixa crime contra Jorge Martins, acusando-o de se haver apropriado indebitamente da importancia de Cr$ 120.000,00.