PORTUÁRIOS DECRETAM GREVE AMANHÃ ÀS 10 HORAS

(TEXTO NA SEGUNDA PAGINA)

GOLPE CONTRA O AUMENTO DO FUNCIONALISMO ESTADUAL

(TEXTO NA 3ª PAGINA)

Tenório vai ao primeiro-ministro tratar do aumento

RENÚNCIA OU MORTE — O depositário judicial teve que renunciar ao cargo para não morrer.

☆ Nesta semana TENÓRIO estará em Brasília com o primeiro-ministro para tratar do aumento dos vencimentos dos militares

☆ «Dossier» a ser apresentado

☆ ÀS ESPÔSAS DOS MILITARES

(TEXTO NA 7ª PAGINA)

LUTA DEMOCRATICA

Um jornal de luta feito por homens que lutam pelos que não podem lutar

Diretor-Responsavel TENÓRIO CAVALCANTI | Redator Chefe SANTA CRUZ LIMA

ANO VIII — Rio de Janeiro, 19-20 de novembro de 1961 — Nº 7.591

EXPLODIU A REVOLTA DAS LIGAS CAMPONESAS DO ESTADO DO RIO!

LEVANTE ARMADO

GRILEIROS PRESOS ESPERAM FUZILAMENTO

REPORTAGEM DE JOSÉ MONTEIRO — FOTOS DE LUCIANO SILVA

● Tôdas as estradas bloqueadas. Em lugares estratégicos homem armados, dispostos a tudo

SEISCENTOS homens armados, todos colonos, levantaram-se, ontem na localidade de São José da Boa Morte, 3.º Distrito de Cachoeiras de Macacu, contra grileiros que se apoderaram de terras pertencentes ao INIC e que por êles estavam sendo utilizadas para plantações. Quatro grileiros foram prêsos e julgados sumàriamente pelo comando revolucionário. Os colonos pediram, aos gritos, para os mesmos, fuzilamento sumário. Foram recolhidos incomunicáveis ao quartel do comando. Um dêles foi violentamente esbofeteado na presença de mais de cem pessoas. Serão entregues ao governador do Estado do Rio. Reina forte inquietação na cidade de Cachoeiras de Macacu, com uma população de 35 mil habitantes.

Os acontecimentos foram acompanhados por LUTA DEMOCRATICA. O presidente da Liga Camponesa de São José da Boa Morte, sr. Francisco de Assis, inicialmente abordado pela reportagem, disse que em 1959 foi fundada a Associação dos Lavradores, em face da desconfiança que alimentavam com relação ao "Plano Agrário", propalado na ocasião, em 22 de dezembro de 1960. 10 soldados embalados despejaram 35 famílias de São José da Boa Morte e de Aqua Boa. Solidários com as vítimas, os demais agricultores reuniram-se, ingressando na União das Ligas Camponesas do Estado do Rio de Ja-

(Conclui na 2ª página)

AL PAREDON! — Grileiro de mãos para cima e na mira do fuzil aguarda o veredicto: absolvido!

Delegado vai ouvir Nélson Gonçalves

Reportagem de JOSÉ LAHUD

É grande a expectativa na vida boêmia da cidade, sôbre o resultado do "affaire" entre Nélson Gonçalves e sua companheira de 14 anos, Lurdinha Bittencourt, componente do "Trio de Ouro", e que, dado o seu estado de saúde, encontra-se internada na Clínica de Repouso São Vicente, na Gávea, entregue aos cuidados de dois médicos.

LAUDO MÉDICO DE LURDINHA

Ontem, às últimas horas da tarde, o delegado Noronha Filho, de Copacabana, recebeu do Instituto Médico-Legal, o laudo resultante do exame de corpo de delito a que se submetera Lurdinha Bittencourt, logo após ter comparecido ao 3.º Distrito Policial, no dia do fato, ocasião em que acusou o cantor Nélson Gonçalves de tê-la espancado impiedosamente.

O laudo declara que Lurdinha apresenta escoriações generalizadas, contusões na cabeça e no rosto, além de ligeiros arranhões pelo braço esquerdo.

LURDINHA PREOCUPADA COM OS FILHOS

De seu leito de dor, onde se encontra, levada pelo forte traumatismo moral de que foi vítima, Lurdinha, na manhã de ontem, telefonou para Heriberto Martins, seu companheiro no Trio de Ouro, e a êle solicitou que

(Conclui na 2ª página)

Jôgo no E. do Rio:

BANQUEIRO CONTRIBUI PARA O INGÁ

(TEXTO NA 2ª PAGINA)

DOMINGOS 10 CRUZEIROS

"Tara" matou 436 pessoas

(TEXTO NA 2ª PAGINA)

Tenório recebe voto de louvor no I Congresso dos Lavradores

BELO HORIZONTE, 18 (José Ramos, enviado de LUTA DEMOCRATICA) — Encerrou-se, na madrugada de hoje, o I Congresso Nacional dos Lavradores e Trabalhadores Agrícolas, no auditório da Secretaria de Saúde. O plenário do Congresso, por indicação da delegação de Lavradores do Estado do Rio, aprovou uma moção de louvor ao sr. Tenório Cavalcanti pela sua corajosa luta no Parlamento, na Imprensa e em praça pública, em favor da reforma agrária.

Após a chegada do presidente da República, que foi recebido fòsfòricamente pelos participantes, a comissão do Congresso e os vários delegados sindicais fizeram oferta do diploma, em pergaminho, aos srs. João Goulart e Magalhães Pinto em reconhecimento — ressaltaram — pelo apoio dado à realização, pela primeira vez no País, de um congresso de trabalhadores agrícolas.

O deputado estadual Francisco Julião foi o primeiro orador da cerimônia. Em seguida a saudação ao presidente, o parlamentar pernambucano realçou, em seu discurso a necessidade urgente de estabelecer uma reforma agrária [illegible] como disse [illegible] — disse [illegible] de se apoderar [illegible] Cuba [illegible] se fizeram [illegible] após as últimas palavras do deputado Francisco Julião.

FALA O PRESIDENTE

Em seguida a saudação feita ao presidente João Goulart que na ocasião, sabia a posição do Governo Federal em fôrça de um [illegible] assegurou.

Entre as figuras que [illegible] atenção dos presentes foi [illegible] Tenório Cavalcanti [illegible] sua atuação [illegible] reforma agrária [illegible]

— As diretrizes [illegible] pelo Congresso [illegible]

— Tendo a realização do Congresso Nacional [illegible]

(Conclui na 2ª página)

Bem trajado e bem falante pagou com cheque sem fundos

(LEIA NA PAGINA 2)

Impotência - Doenças Sexuais - Pré-nupcial -
TRATAMENTO RÁPIDO
E RESPONSABILIDADE COM APARELHAGEM MODERNA DA IMPOTÊNCIA EM AMBOS OS SEXOS — REJUVENESCIMENTO E RECUPERAÇÃO DE DISTÚRBIOS NERVOSOS SEXUAIS — CLÍNICA MÉDICA ESPECIALIZADA
CONSULTA COM RADIOSCOPIA
Diariamente das 8 às 19,30
TELEFONE: 34-9300
PRAÇA DA BANDEIRA N.º 189 — Casa 10

Bem trajado e bem falante pagou com cheque sem fundos

Comprou mais de meio milhão em chumbo e solda — «Maluff» é o nome do trapaceiro

CONTRA 4 mil quilos de chumbo e dois mil de solda, a firma "Fundição Aurea Ltda", situada na Rua Bela, 997 em São Cristóvão, recebeu um cheque sem fundos de 515.632 cruzeiros, contra o Banco Financial Novo Mundo, agência da Rua Ouvidor, 71 a 73, do comprador, cuja assinatura não se podia ler. A trapaça foi levada ao conhecimento do 14.º Distrito Policial, por intermédio do advogado da firma prejudicada, sr. Fernando Monteiro. As autoridades não deram importância à queixa e, a Polícia de Caxias, a pedido do mesmo advogado, esclareceu a ocorrência, identificando o falsificador e apreendendo a maior parte da mercadoria.

TRAPAÇA

O fato ocorreu há dias, quando à "Fundição Aurea" chegou um indivíduo bem trajado e bem falante, interessado naquela quantidade de chumbo e de solda. Atendido por um dos representantes da firma chegou a regatear o preço, comprando o material, finalmente, por aquela importância. A transação foi a vista, contra o cheque de número .... 919.616. O chumbo e a solda foram transportados no mesmo dia, pois para tanto o comprador já havia tomado as providências necessárias. Quando se percebeu que o cheque não tinha fundos, a "Fundição Aurea" recorreu ao seu advogado que procurou os caminhos legais. O 14.º Distrito Policial em cuja jurisdição se encontra a firma instalada, registrou a queixa. Os dias se passaram e a prejudicada, procurando saber os resultados das diligências, viu que tudo estava ainda na estaca zero.

ESCLARECIDO

O advogado Fernando Monteiro, valendo-se do seu parentesco com o sr. Olavo Gama, delegado da 9.ª Região, em Duque de Caxias, procurou-o, pedindo-lhe auxílio. A autoridade encarregou os detetives Salomão Abrão e Manuel Ribeiro para trabalharem no caso. Os policiais, em pouco tempo, localizaram Luís Brás, vulgo "Paulista", proprietário de um ferro velho, na Estrada Rio—Petrópolis, quilômetro 1 e, por seu intermédio, souberam que o autor da facanha seria um tal de "Maluff", conhecido trapaceiro. "Paulista" apontou ainda um galpão na Vila São Luís, de um ex-candidato a vereador Gil Fernandes, utilizado pelo malandro para guardar "bagulhos" daquela natureza. No galpão as autoridades localizaram, nada menos do que os 4 mil quilos de chumbo, apurando que a solda se encontrava num depósito em São Cristóvão, devendo ser apreendida têrça-feira próxima. "Maluff" está desaparecido e a Polícia no seu encalço.

LEVANTE ARMADO

(Conclusão da 1ª página)

neiro, com sede na Av. Rio—Petrópolis, 1.741, sala 107, em Caxias, disponho-se a impedirem novos despejos, sobremodo injustos. Os soldados agiam a mando de grileiros. A terra pertencia em 1708 à "Ordem dos Carmelitas do Estado do Rio", sendo adquirida, muitos anos depois pelo cel. Júlio Rodrigues que em 1935 passou ao dr. Alberto Correia, de quem o INIC comprou em 1952, separando 700 alqueires para os posseiros. Desse pedaço de terra, beneficiado por inúmeros colonos, foram despejadas, portanto, de modo inqualificável, aquelas 10 famílias. O sr. Francisco de Assis, prosseguindo, esclareceu ainda que os grileiros Mário Franco, Antônio Vaz da Ilha, Maria Moreira Maia, Odílio Alves de Melo e Otávio Valpato, utilizando-se de certidões falsas, apoderaram-se de vastas áreas, das terras de propriedade do INIC, com nítido prejuízo para os colonos.

ÔNIBUS INCENDIADO

Segundo o sr. Francisco de Assis, o grileiro Valpato apoderou-se, ilegalmente, de uma área de 4 mil alqueires, justificando seus direitos através de uma certidão fornecida pela Ordem dos Carmelitas, datada de 1770. A certidão era falsa. Loteou a terra e já arrecadou cerca de Cr$ 6 milhões. Em 1959 quando conduzia possíveis compradores de lotes, num ônibus, foi interceptado por colonos que, irritados, terminaram por incendiar o coletivo. Mário Franco, por sua vez, ameaçara o presidente da Liga Camponesa de São José da Boa Morte, e proprietários de 200 alqueires de terra, na localidade de Rio do Maio. Os demais diretores, presidentes de terra e [illegible] que recebem reclamações [illegible] os reclamantes [illegible] ao Ministério da [illegible]. Em consequência [illegible] ilegais por parte [illegible] poderosos, como [illegible] em questão, os co[illegible] dia a dia. Fugindo [illegible] meio de ganhar a vida [illegible] sobreviveram, reuniram-se para tomar a posição [illegible] exigia. Surgiu assim [illegible] Camponesa de São José [illegible] Morte e, posteriormente [illegible] dos agricultores à União [illegible] Camponesa do Estado do Rio.

COMO VIVEM

Os colonos são homens modestos e suas principais plantações, [illegible] milho, o arroz e o aipim. [illegible] também a indústria de [illegible], que vendem em sacos. [illegible] vêzes tiveram suas plantações, quando não devastadas por [illegible], queimadas a mando dos grileiros. É ainda o sr. Francisco de Assis, quem conta que os colonos venderam a saca de carvão a 110 cruzeiros, dos quais 12 cruzeiros eram exigidos pelos grileiros, que mais tarde passaram a exigir 40, sob a alegação de que a madeira destinada à queima, era de sua propriedade. O sofrimento do colono aumentava dia a dia. A justiça não ouvia os seus reclamos. As autoridades, quando não se revelavam impassíveis davam apoio aos poderosos contra os fracos. Os colonos então compreenderam que deveriam defender-se por conta própria e fazer justiça, se preciso fôsse, com as próprias mãos.

REVOLTA JUSTA

O subdelegado José Vitoriano dos Santos, de São José da Boa Morte disse à LUTA DEMOCRÁTICA que jamais colocou seus homens contra os colonos. "Sua luta é justa", disse a autoridade e, por isso, sempre mereceu o seu apoio. O prefeito de Cachoeira de Macacu, sr. Nilo Ferreira Tôrres disse ao sr. Mariano Beser, presidente das Ligas Camponesas do Estado do Rio de Janeiro que não tomava partido na luta. Permanecia indiferente e só se pronunciaria, no caso de violências. A população da cidade assiste ao desenrolar das ocorrências, apreensiva pelo que possa acontecer aos mais fracos. Está em quase sua totalidade solidária à luta movida pelos colonos, em defesa de sua causa. Apesar do entusiasmo dos agricultores, na defesa do que consideram justo, os grileiros não medem esforços para causar-lhes prejuízos materiais e até mesmo físicos e morais. Ontem, pela madrugada, o colono Zien Lopes foi vítima de um atentado por parte do capanga de Otávio Valpato, o pistoleiro conhecido por "José do Rosário". O colono por pouco não foi alcançado de morte. O fato serviu para ampliar a revolta que os camponeses sentem ultimamente e marcaram uma delegacia para as primeiras horas da manhã de ontem.

A REVOLTA

[illegible] movimento revolucionário na região e se destina a impedir, doravante, o ingresso de qualquer pessoa estranha à localidade. Os camponeses só permitem o ingresso de quem estiver munido da senha fornecida pela presidência das Ligas Camponesas. Os colonos durante os preparativos da revolta, constituíram os comitês de finança e de alimentação, êste dirigido por senhoras. Ambos os comitês têm por objetivo angariar fundos e meios para um caso de resistência. Escolheram pontos estratégicos onde poderão se amparar, caso tenham que retroceder. As posições foram [illegible] durante todo o dia e [illegible] permanecerá até [illegible] os interêsses daquêles trabalhadores. Enquanto os pontos eram guarnecidos, um comando procurava localizar os grileiros para prendê-los. Outro destacado pelo líder absoluto, Mariano Beser, penetrava em outras localidades para angariar mais adeptos à causa.

PRIMEIRA PRISÃO

O primeiro grileiro a ser prêso foi Miguel Ferreira de Macedo (casado, 64 anos, Sítio Aliança Infantil, naquela localidade), autor de 70 despejos. É êle depositário do juiz da Comarca de Cachoeiras de Macacu, que se mantém indiferente à luta. Foi encontrado na residência e entregue ao comando revolucionário. Quando o carro dos autores da prisão de Ferreira Macedo, que o conduzia, atingiu o quilômetro 21 da Rodovia Rio—Friburgo, foi "fechado" pela viatura RJ 8-97-37 com o inspetor florestal Boleo, amigo do detido.

O inspetor deteve o seu carro e tentou retirar das mãos dos colonos o prisioneiro. Êstes não o permitiram e avisaram ao inspetor que o homem permaneceria em seu poder, vivo ou morto. Diante da ameaça, Bollock retrocedeu, solicitando, apenas, que não usassem de violência para com o prisioneiro. Momentos depois, outro comando apreendia, na mesma rodovia, o auto RJ 7-56-78 que transportava os grileiros Otávio Valpato, Antônio Valdeira e Orlando Dantas. Detidos foram igualmente entregues ao comando judiciário.

JULGAMENTO

Os prisioneiros foram julgados em separado. Levados para um terreno espaçoso, de mãos para cima, sendo colocados junto a uma barreira (o Paredon). A três metros de distância, uma fila de colonos munidos de rifles e garruchas. O líder, entre a fila e os detidos, antecipava o julgamento, com uma preleção. Dirigia a palavra aos colonos perguntando-lhes qual o mal que aquêles homens lhes fizeram. A seguir, o líder Mariano Beser convidava os colonos a determinarem a pena. «Al paredón!» — foi a expressão uníssona de todos os colonos. A esta altura, o sr. Beser declarou que havia assumido um compromisso de honra com as autoridades para não usar a violência extrema. Todavia, para garantir o movimento, sugeria a pena de permanecerem presos incomunicáveis, para serem entregues ao governador ou ao secretário de Segurança Pública. Entrementes, durante o julgamento, após as acusações o líder dava a palavra aos acusados para a defesa. Antônio Valdaeira esboçou sua defesa e em meio à mesma uma mulher, adiantou o passo, e, em altas vozes declarou: «Se fôsse eu homem quebrar-lhe-ia a cara, seu mentiroso!» Ao término dessas palavras um colono investiu contra Valadaeira e deferiu-lhe violento bofetão. O acusado, nesse momento renunciou à sua terra, confessando não lhe pertencer legalmente e mostrou-se simpático à causa dos colonos.

Apesar de sua confissão, permaneceu prêso, José Caruso, empregado de um grileiro recebeu a sentença de desaparecer do local, no espaço de 12 dias, sob pena de ser fuzilado. Miguel Ferreira teve como pena a renúncia do emprêgo de depositário do juiz. Prometeu pedir demissão têrça-feira. Se não o fizer, será fuzilado.

SOCIALISTA

Mariano Beser, falando, posteriormente à reportagem disse que a modesta camponesa recebera a denominação de "Exército Camponês da Reforma Agrária". Conta com 5 mil homens espalhados por todo o território do Estado do Rio. Foi instituída a "Colagem". "Dar terra a quem trabalha". Afirmou que é socialista e que realizamos de reforma de [illegible] a posse de muitas terras, em outros casos se tem processado e poderá acontecer no Estado do Rio. Não aceita a regulamentação [illegible] aquela [illegible] do campo [illegible] pelo governo [illegible] LUTA DEMOCRÁTICA [illegible] que Jânio Quadros [illegible] [illegible] Brasília [illegible] Estado do Rio.

Aspecto do plenário

Tenório recebe voto de louvor no I Congresso dos...

(Conclusão da 1ª página)

tratasse de olhar bem de perto as crianças, pois segundo sabia Nélson estava tentando levar para Belo Horizonte dois dos quatro filhos que eram.

APARECE NANCI MONTEZ

Localizada pela reportagem, na Rua Rodolfo Dantas, 110, ap. 902, Copacabana, Nanci Montez não quis receber os representantes da LUTA DEMOCRÁTICA, declarando apenas: "Faço aquilo que bem entendo. Sou uma mulher livre. Livre... livre, ouviram?"

Interrogada pelo repórter se estivera com Nélson, hospedada no "Príncipe Hotel", em São Paulo, Nanci fêz ligeira pausa, para depois responder: "Não respondo, nem que o mundo caia sôbre mim. Isto é só da conta aqui da 'mamãezinha'. Sou independente e livre, bem livre".

Nanci Montez chegou ao Rio quinta-feira última, indo direto para o apartamento da Rua Rodolfo Dantas e dali não mais saindo para nada. Sua preocupação maior é saber se Nélson Gonçalves vai ou não ser processado por agressão a Lurdinha.

ESCANDALO EM S. PAULO

A reportagem da LUTA foi informada de que conhecido criminalista do Estado da Guanabara encontrava-se hospedado no "Príncipe Hotel", em São Paulo, e teve oportunidade de assistir a uma forte alteração entre Nélson Gonçalves e Nanci Montez, na portaria desquele hotel. Segundo sabemos, é pensamento dêsse advogado, depor no processo civil em favor de Lurdinha.

LURDINHA TEM NOVO ADVOGADO

Nossa reportagem esteve com o criminalista Raul Lins e Silva. O conhecido decisório que aceitou a causa como defensor de Lurdinha Estevam. Conhecedor bem o casal, sabe de particularidades que podem destruir o popular cantor.

Sôbre o desenrolar dos fatos disse que "vai aguardar a abertura do processo criminal pois se trata de ação pública, para depois entrar em ação na parte criminal, que versará do seguinte: garantia a permanência das crianças com Lurdinha, manutenção e educação dos menores além do casado a que Lurdinha tem direito".

FALA O DELEGADO

O delegado Noronha Filho, tendo à sua investigação, informou-nos ter recebido o laudo do exame de corpo de delito e adiantou que na próxima semana será ouvido ao inquérito criminal, o cantor Nélson Gonçalves e as empregadas, a fim de [illegible] Lurdinha [illegible] Bertha e Hermínia Martins, que [illegible] sob abrigo Lurdinha em [illegible] dos acontecimentos [illegible] a [illegible] do casal. A [illegible] que [illegible] a [illegible] das [illegible].

SO ARRUMENTO

Para os advogados de Lurdinha, alguns amigos íntimos do casal e até mesmo o delegado Noronha Filho, Nélson Gonçalves não tem prova de qualquer espécie sôbre as [illegible] que [illegible] Lurdinha e seu amigo Eduardo [illegible] o [illegible] [illegible] apenas [illegible] [illegible]. Alguns dos fatos que [illegible] transformam no seu [illegible] samba-canção, que diz assim: [illegible] que êste argumento é muito pobre. Mas sabendo quanto êle é nobre, só que pedes perdoar.

América...

(Conclusão da 12ª Página)

aguardando a hora da peleja.

FONTOURA É DÚVIDA

O extrema direita não tem a sua escalação garantida em virtude de uma distensão muscular. Lorenz ainda não se definiu, esperando a palavra do médico para saber se escala ou não o atleta. De qualquer forma, Valença está na expectativa para substituí-lo, pois foi colocado de sobreaviso.

Além dêsse provável destaque, o América não contará, também com outro titular, que é Ivã. Assim sendo Amaro, mais uma vez, ocupará a zaga lateral esquerda, passando Jaulton para o pôsto de médio-volante.

PEPE REAPARECE

O quadro do Santos também se encontra concentrado para êsse encontro. O técnico Lula é mais feliz do que o seu colega carioca, pois além de contar com todos os atletas que se exibiram esta semana no Maracanã, ainda poderá lançar Pepe, agora refeito da contusão que o impediu de enfrentar o Flamengo. Mengálvio e Coutinho não permaneceram em campo durante todo o tempo do amistoso do Maracanã. Todavia, não são problemas é estarão, também, a postos para a luta desta tarde.

QUADROS

Feitas estas considerações podemos adiantar que as duas equipes estão praticamente escaladas. Eis as formações: — AMÉRICA: Pompéia; Jorge, Djalma e Amaro; Jaulton e Wilson Santos, Fontoura (Valença), Antoninho, Quarentinha, João Carlos e Nílo. SANTOS: Laércio; Figueiró, Mauro e Dalmo; Zito e Calvet; Dorval, Mengálvio, Coutinho, Pelé e Pepe.

RENDA VAI SER GRANDE

Apesar da vitória do Santos na primeira peleja da série, ontem, segundo notícias vindas de São Paulo, a venda de ingressos havia atingido à cêrca dos 900 mil cruzeiros.

ARMANDO MARQUES O JUIZ

Na direção da peleja estará funcionando o carioca Armando Marques, indicado pelos árbitros, entre outros nomes o escolhido pelos paulanos.

r. Jose de Albuquerqu
Membro efetivo da Sociedade de Sexologia de Paris
DOENÇAS SEXUAIS DO HOMEM
Das 12 as 18 horas
Rua do Rosario 98

Portuários decretam greve amanhã às dez horas

Em protesto contra a nomeação do sr. Celso Brant para a APRJ

O Conselho de Ministros aprovou a indicação do sr. Celso Brant para o cargo de superintendente da Administração do Pôrto do Rio de Janeiro. Em face disso, os portuários se reunirão em assembléia, segunda-feira, às 10 horas, a fim de decretar a greve, já que não concordam em trabalhar sob a administração do sr. Celso Brant, a quem acusam de inimigo das liberdades sindicais e ligado aos golpistas.

DESATINADO MATOU A ENTEADA

SÃO PAULO, 18 (Asapress) Dolorosa tragédia ocorreu na noite de ontem em Parada Inglêsa, na casa 24 da Rua João Raposo, quando o 3.º sargento da Aeronáutica, Sebastião Soares, de 29 anos, solteiro, residente no Estado da Guanabara, depois de discutir acaloradamente com sua amásia Ana Maria Ribeiro, de 40 anos, e quando esta saía para queixar-se à Polícia, abateu a jovem Maria José dos Santos, sua enteada, de 21 anos, solteira, com vários golpes de peixeira.

Consumado o desatino, o militar completamente desarvorado, golpeou o próprio pescoço com uma gilete, várias vêzes, razão por que foi internado em estado gravíssimo no Hospital das Clínicas.

O corpo da infeliz Maria José, que era enfermeira, após os exames procedidos por um perito do IPT, foi encaminhado ao necrotério do Serviço Médico-Legal.

«Tara» matou 436 pessoas

MEXICO, 18 (FP) A magnitude do desastre ocasionado no Estado de Guerrero, pelo recente ciclone "Tara", pode ser agora mais claramente apreciada ao anunciar-se oficialmente que se lamenta a perda de 436 vidas humanas.

Este saldo trágico, anunciado no famoso pôrto turístico de Acapulco pelo governador Arturo Martinez, é, todavia, provisório, já que outras 300 pessoas mais figuram nas listas dos desaparecidos.

O ciclone foi tão demolidor que pràticamente mudou a geografia da região chamada "Costa Grande" do mencionado Estado.

Dez dias de torrenciais chuvas, de 2 a 12, violentos ventos de furacão e, finalmente, uma tromba de água fizeram desaparecer cêrros, aplainaram promontórios, abriram vales e formaram rios. Os rochos que caíram pelas montanhas ampliaram seu leito em 100 e até 200 metros convertidos em caudalosos correntes e elevaram sua altura a 3 e 5 metros, inutilizando grandes extensões de terra de cultivo. Acredita-se que os campos somente poderão estar a ser cultivados dentro de três meses.

Em geral, os danos materiais são consideráveis. Os técnicos agrícolas acreditam que passarão [illegible] "Costa Grande" para recuperar a [illegible] [illegible] [illegible] Estado de Guerrero.

SIGA O CAMINHO DA FACILIDADE
VA À RUA BUENOS AIRES, 313
E COMPRE ASSIM
TELEVISÕES a partir de Cr$ 59.900
Prestações de Cr$ 3.890, SEM ENTRADA
21 e 23 polegadas, 110 e 114 graus
últimos modelos
PHILCO — STANDARD ELECTRIC — EMERSON — SEM — PIONEER — TELEFUNKEN — EMPIRE — ALL' ACES — PHILIPS
GELADEIRAS a partir de Cr$ 34.500
À VISTA OU PRESTAÇÕES DE Cr$ 1.990, SEM ENTRADA
BRASTEMP — GE — GELOMATIC — ADMIRAL — CLIMAX e outras
COM APENAS MENSAIS Cr$ 500.
Máquinas de costur. de diversas marcas À vista: Cr$ 9.800.
Fogão 11.800. À vista com Instalação
VENDEMOS EM 32 MESES SEM ENTRADA
ESTE É O SEU CAMINHO
A CAÇULA RUA BUENOS AIRES, 313 Próximo do Campo de Santana

MOVIMENTO SINDICAL

Bancários ameaçam nova greve

Projeto de salário-família já chegou à Câmara — Tensão no IBGE — Professôres em debate — Agradecimento à LUTA

OS bancários cariocas poderão vir a cruzar [illegible] novamente, em face de inúmeros estabelecimentos de crédito tentam burlar os têrmos do recente acôrdo salarial firmados entre os dois sindicatos de classe.

Comércio hoteleiro

A Confederação Nacional dos Trabalhadores no Comércio Hoteleiro, realizou anteontem no Ministério do Trabalho uma mesa redonda com os empregadores sôbre a presidência do sr. Francisco Ramalho. A federação reclamou reajustamento salarial de 100% sôbre o salário vigente para os "maitre-hotel", chefe de cozinha e 50% para os cozinheiros de qualquer espécie, 40% para os demais que trabalham no comércio hoteleiro e similares, horário corrido de trabalho para as que exercem atividades insalubres. Os empregadores solicitaram prazo até o dia 14 de dezembro a que foi concedido em caráter improrrogável. Cêrca de 500 mil trabalhadores [illegible] Brasil serão beneficiados com a medida.

Professôres em debates

NA sede do Sindicato dos Vendedores Viajantes, professôres irão reunir-se com a presença do titular da Pasta do Trabalho, presidente do CIS e presidente do sindicato, a fim de debaterem matéria que obedecerá o seguinte esquema:

a) pagamento dos profes. Área de acôrdo com o salário-mínimo e não o de Cr$ 5.000,00;

b) bôlsa de estudo para filhos de trabalhadores;

c) cursos profissionais nas sedes dos sindicatos;

d) trabalho em conjunto com o Ministério da Educação, a fim de terminar com o analfabetismo entre os trabalhadores; e

e) um tema de palpitante interêsse cujo teor só será dado a conhecer na própria reunião.

Salário-família na Câmara

O ministro [illegible] entregou [illegible] Câmara dos Deputados projeto que [illegible] milhões [illegible] referido, [illegible] nova [illegible] uma [illegible] como dos [illegible] lhe o [illegible] pagamento [illegible] ministro está [illegible] a aprovação [illegible].

Reivindicações salariais

O diretor-[illegible] da Central [illegible] ontem em [illegible] presumíveis [illegible] pela coligação [illegible] ções da EFCB [illegible] entrega de [illegible] sentando uma [illegible] salariais [illegible] que vizeram na [illegible] de Santos a [illegible].

A diretoria de [illegible] que já oficiara [illegible] roviaria Federal [illegible] mesmo sentido, [illegible] estados representados [illegible] tamente com [illegible] tar o chefe do [illegible] to do Pessoal [illegible] Marcil para [illegible] cação da [illegible] Central do Brasil.

Agradecimento À LUTA

EM nome dos trabalhadores na indústria da [illegible] civil do Estado da Guanabara, que tenho a [illegible] representar nêste momento, venho agradecer a [illegible] valorosa cobertura dada por êsse brilhante [illegible] panha pró reajustamento salarial da classe [illegible] nou com a assinatura de acôrdo no Tribunal [illegible] Trabalho, no dia 14 do presente, sintetizado [illegible] bases: aumento geral de 42%, com piso de [illegible] e teto de 8.000 cruzeiros, com vigência a partir do meiro de novembro do corrente ano.

É, pois, com incontida satisfação que me [illegible] desta agradável missão, ou seja, de apresentar [illegible] agradecimentos de tôda a coletividade profissional [illegible] construção civil do Estado da Guanabara, pela [illegible] vel colaboração dêsse destacado órgão da imprensa [illegible] ca à nossa justa causa.

Aproveito o ensejo para apresentar a vossa [illegible] ria, os protestos de estima e distinta consideração.

Arnaldo Rodrigues [illegible]
1.º Secretário

AVANÇOU O SINAL, SUBIU O PASSEIO, ATROPELOU UM HOMEM E ARRANCOU ÁRVORE

NUNCA um carro fêz tanto estrago em tão pouco tempo. Avançou o sinal, colidiu com um táxi, subiu o passeio, arrancou uma árvore, atropelou um homem e, por pouco, não invadiu um estabelecimento comercial. Era um caminhão da "Ultragás", chapa GB 6-15-31, dirigido por Valdir Sena Moreira (casado, 29 anos, Rua Santa Teresa, 911), um dêsses loucos do volante que [illegible] vez, entre atropelamentos [illegible]. Mas Valdir [illegible] ocorrer [illegible] foi vítima de [illegible] cura, pois sofreu [illegible] mentos pelo corpo [illegible] dicado no H. S. A. [illegible] quida [illegible] e autuado na [illegible].

LOUCA TRAJETÓRIA

Valdir dirigia [illegible] na Av. Mem de Sá [illegible] se porque [illegible] Rua Marquês de [illegible] ficando o taxi de [illegible] dirigido por Elias [illegible] (casado, 28 anos, [illegible] Aureério, 509). [illegible] bia a calçada [illegible] árvore e foi atropelar [illegible] Martins (Rua [illegible] 15, ap. 302), produzindo [illegible] vemos ferimentos [illegible] neralizados. Parou [illegible] Bar Guanabara [illegible] ram feridos. Um [illegible] mentino (Rua [illegible] nes, 6) e Júlio [illegible] (Av. Automóvel Cl[illegible] que viajavam [illegible] "Ultragás" [illegible] dos depois de [illegible] Hospital Souza [illegible] carceres.

Delegado vai...

(Conclusão da 1ª página)

111 da Constituição Federal, em seu parágrafo 1b, que estabelece a exigência de "indenização prévia, justa e em dinheiro" para os casos de desapropriação de terras por interêsse social. Êsse dispositivo deverá ser eliminado e reformulado, determinando que as indenizações por interêsse social sejam feitas mediante títulos do poder público, resgatáveis a prazo longo e a juros baixos.

— Urgente e completo levantamento cadastral de tôdas as propriedades de área superior a 500 hectares e de seu aproveitamento.

— Desapropriação, pelo Govêrno Federal, das terras não aproveitadas das propriedades com área superior a 500 hectares, a partir das regiões mais populosas, das proximidades dos grandes centros urbanos, das principais vias de comunicação e reservas de água.

— Adoção de um plano para regulamentar a indenização em títulos federais da dívida pública, a longo prazo, e a juros baixos das terras desapropriadas, avaliadas à base do preço da terra registrado para fins fiscais.

— As terras devolutas, que estão de propriedade da União, dos Estados ou municípios, devem ser concedidas gratuitamente.

A delegação do Estado do Rio perante ao congresso era composta de 60 delegados, sendo uma do sexo feminino.

Escreveram no ROSTO

DIA	
1590-23	[illegible]
3390-23	[illegible]
7135- 9	[illegible]
6681-21	[illegible]
CONST.	[illegible]
1060-15	[illegible]
6321- 6	[illegible]
3619- 4	[illegible]
8162-13	[illegible]
9462-16	[illegible]

Consultas com radioscopia desde Cr$ 100,00
[illegible]
RUA BARÃO DE [illegible]
COPACABANA — TEL. [illegible]

GOLPE CONTRA O AUMENTO DO FUNCIONALISMO ESTADUAL

O CONGRESSO SE DIVERTE...

PARAGRIA, anda pelos Estados, confabula, vai às "boites", dorme tarde e acorda tarde, anda em más companhias, torna-se perdulário e o que é mais, estraga a saúde. A sua preciosa saúde. Já o vemos um pouco macilento apesar do creme que usa após a barba e o corte do cabelo, impecável. As suas mãos começam a tremer um pouco e o passo se torna vacilante.

Não trabalha mais. Não dá sessões. Só quer mandar. Mandar ajeitar os seus "divertimentos", as intriguinhas, o dis-que-diz, o "fulano disse mas eu respondi..." e quando lhe dizem que o povo está aperreado, que a vida está cara, que o povo não tem pão, responde como aquela senhora, tão chorada e tão decantada pelo cinema: porque não come bôlo?

Pois se há tanta coisa para comer! O povo é muito engracado, sim senhor. Porque não come bôlo, doces, frutas? Pois se há tanta coisa para comer. Êle, deputado, come. Porque o povo não come? Essa é muito boa! Vai ver que é de birra. Como criança rica ou de pequeno burguês, que faz a riqueza dos médicos de bairro, para pirraçar a mãe, a avó. O povo não come porque não quer. A comida está aí!

Pois é, a comida está aí. Até agora, a Polícia, tem impedido que o povo lance mão da comida. Poderá fazê-lo durante quanto tempo? Mais um ano? Vamos ver. Experimenta-se. Mas que o Congresso deixe de divertir-se. Quem governa é o Parlamento. Que tem feito o Parlamento?

Que tem feito o sr. Tancredo "Néris"? Todo o mundo está com os olhos no "golpe"? Que golpe? Quem está dando o "golpe" é o Congresso. E o mandão, o "faz tudo", o todo poderoso, é nada faz. Fala-se em mudar o regime, voltarmos ao presidencialismo e o Congresso se assanha. O sr. Meneses Côrtes, meninão, recalcado, já bateu o pé e diz que não obedece. Os outros, idem. Estão todos emburrados. Vão fazer uma fôrça desesperada, fincar o pé, gritar e se o povo ceder, continuarão na mesma, gozando o divertimento, incapazes de governarem. Porque o que interessa ao povo não interessa à maioria do Congresso, composta de representantes dos grandes latifundiários, dos grupos econômicos, dos grupos financeiros, de uma classe média intoxicada com teorias apoiadas num sentimento de moralidade ressentida e, por isso, imoral. Contra essa maioria existe, felizmente, um grupo de deputados lúcidos e inteligentes que lutam contra a maré. Inútilmente. Êsses representam o povo, mas não possuem número suficiente para ajudarem o povo. Será que o Congresso não pode parar de divertir-se?

Ronda POLÍTICA

OS CAMPONESES ESTÃO EM BELO HORIZONTE

É o primeiro Congresso de Trabalhadores do Campo que se realiza no Brasil. O Primeiro. Esta o Julião. Também Tenório Cavalcanti. Dois homens que polarizam a atenção do Congresso. Onde estão os deputados? O Congresso mandou, oficialmente, observadores? Mandou uma comissão? Ninguém vai debater com os camponeses a melhor forma de realizar a política agrária no País?

Jango Goulart vai ao Congresso dos Camponeses. Mas Jango é um líder da cidade, do proletariado das cidades. E os aplausos e a capacidade de ação que tenha, terá de repartir-lo entre o líder e o presidente da República. Os aplausos serão mais para o presidente.

Vamos ver o que sai dêsse Congresso, enquanto o outro se diverte.

M. PINTO: PROVEITOSA A VISITA DE JG

BELO HORIZONTE, 18 (Asapress) — O presidente João Goulart regressou a Brasília às 4,30 horas de hoje, após presidir, no final da noite de ontem, o encerramento do Primeiro Congresso Nacional dos Lavradores e dos Trabalhadores Agrícolas, realizado nesta capital.

O chefe do Govêrno seguiu para o aeroporto em companhia do governador Magalhães Pinto, mostrando-se satisfeito com os resultados de sua visita a capital mineira, onde aproveitou a oportunidade para manter contato com o chefe do Executivo estadual assim como com líderes ruralistas e representantes das classes produtoras.

Participou dêsses encontros também o ministro Tancredo Neves, assim como o chanceler Santiago Dantas que regressou ontem da Argentina.

Falando à reportagem, logo após a partida do avião presidencial, o governador Magalhães Pinto declarou o seguinte: «Estou satisfeito com a visita do presidente da República ao nosso Estado. Tudo correu como esperávamos. Acredito que a vinda do presidente João Goulart a Minas Gerais será proveitosa para êste Estado, principalmente no que diz respeito aos assuntos de interêsse administrativo que tratei com o Govêrno Federal».

HÁ A GOIÁS O DEPUTADO JULIÃO

GOIÂNIA, 18 (Asapress) — Atendendo à convite dos habitantes desta capital, virá a esta cidade no próximo dia 25, para uma permanência de uma semana, o deputado Francisco Julião.

Em palestra mantida com o sr. José Porfírio, o líder das ligas camponesas prometeu que também visitaria a região de Formosa e Trombas.

ANSIOSAMENTE AGUARDADO EMISSÁRIO DE ADHEMAR DE BARROS

SÃO PAULO, 18 (Asapress) — Está sendo ansiosamente aguardado nesta capital o vereador Manoel de Figueiredo Ferraz, presidente da Câmara dos Vereadores que deverá trazer as credenciais de ex-prefeito Adhemar de Barros para seus correligionários. Uma vez que estará em entrevista na Europa com o líder provecto.

Com a finalidade de ouvir as reivindicações políticas que serão trazidas pelo sr. Manoel Ferraz, o diretório do PSP marcou uma reunião para a próxima segunda-feira. As 21 horas.

O funcionalismo estadual continua a sua luta em favor da melhoria dos seus vencimentos. Agora com redobrados esforços, diante da indecisão dos deputados que até o momento não ofereceram à classe a certeza de que aprovarão o aumento de vencimentos em tempo útil.

A propósito, declararam-nos o sr. Alacrino Tavares Dias, presidente da Coligação das Associações dos Servidores do Estado da Guanabara:

«Dividem-se as opiniões, preferindo uns aprovar a Mensagem do Executivo, outros um aumento puro e simples de vencimento e outros mais um simples abono.»

«Interpretando os sentimentos da classe posso afirmar — acrescentou s. s.' — que a concessão de um abono será um rude golpe. Desejamos, isto sim, a incorporação do «auxílio de emergência» e a concessão de um aumento definitivo, em bases compatíveis com a elevação do custo da vida».

«Iremos, segunda-feira às 17 horas, ao Palácio Tiradentes, para manifestar aos senhores deputados as nossas preocupações. Estamos certos de que os dignos representantes do povo não nos decepcionarão e que o aumento definitivo de vencimentos, malgrado as dificuldades enfrentadas pelos legisladores, será em breve uma realidade»

PRIMEIRO-MINISTRO ESPERADO AMANHÃ EM SÃO PAULO

SÃO PAULO, 18 (Asapress) — O primeiro-ministro Tancredo Neves e o ministro da Educação, sr. Oliveira Brito, êste último representando o presidente da República, deverão estar em São Paulo, amanhã. Daqui partirão para São José dos Campos, a fim de participarem das cerimônias de inauguração do nôvo edifício da Faculdade de Direito local.

Feliz Natal COM BONS PRESENTES DA CASA JOTTA

Brastemp

Os mais lindos modêlos a prazo em 10 — 15 — 20 e 30 meses

Mod. Luxo CONQUISTADOR 9,5 pés apenas 5 000, mensais

Mod. PRINCIPE STANDARD 7,5 pés apenas 3 000 mensais

Mod. PRINCIPE SUPER LUXO 7,5 pés apenas 4 000, mensais

Mod. IMPERADOR Super Automático 11,5 pés apenas 6 000, mensais

COM QUALQUER $ NOTA $ VOCÊ COMPRA NA

Casa JOTTA

CENTRO: AV. MAL. FLORIANO, 38 - TEL. 43-9333
NOVA IGUASSÚ: RUA 13 DE MAIO, 60
CAXIAS: RUA NUNES ALVES, 35
PENHA: RUA NICARAGUA, 505

Assista todas as 3as. feiras no horário de 16,50 o programa pela TV - RIO Canal 13 - sob patrocínio da Casa Jotta.

ESCREVE Tenorio Cavalcanti

Onde está o senhor Juscelino?

ONDE é que êsse homem se esconde? Onde é que está o sr. Juscelino? Dizem que chegou. Ouvi falar. Repetiram-me, mesmo, umas frases sôltas do que teria dito ao desembarcar. Coisa de parente rico, de sujeito rico do lugar, dizendo maravilhas aos papalvos, frases feitas sôbre a bondade da terra que só lá fora, «lônge dêstes vizinhos tão bons, daquela bela mangueira perto da casa de dona Emerenciana, do nosso riacho, do nosso padre, tão bom (êste sacode ligeiramente o trasciro, em agradecimento), do nosso promotor (agora balança o trazeiro dêste), do juiz de Direito, do «fessor», do coronel Miguelzinho Boa Morte, do prefeito — e, de velhacaria, o sujeito rico do lugar vai enumerando as «otoridades» do lugarejo, as pessoas gradas, «as classes produtoras», médico, farmacêutico, o poeta, o jornalista, enfim, o «pessoar tudo». E todos vão balançando as respectivas caudas, satisfeitos com o «rebuçado». — Até que chega a vez do Schmidt: o grande, o enorme, o arrasante (vejam-se os preços) o nôvo Rio Branco da nossa diplomacia! (Um sujeito resmungou e não achou o Schmidt tão branco assim. Disse para o lado que antes parecia o rio verde. Um outro reclamou. Mas o primeiro acabou declarando que tinha a certeza de que o Schmidt, em última análise, trabalhava, de tabela, com um tal de Plínio, alcunhado de «O bandido da luz verde».)

SENHOR Juscelino. Esta «crise» é sua. Feita sob medida. O sr. pode ser o «dono da bola». Chute para a frente. Seja JUSCELINO. O «pessoar» não é tão inteligente quanto o senhor supõe. Uns ratos. Estão apavorados e apavoram-no. Onde é que o senhor está? Nas Alterosas? Valha-me Deus! Por que não fala, no Senado? Por que não vem para a rua e rasga logo o tumor? É ou não é presidencialista? Pensa que alguém vai tirar as castanhas para o senhor comer?

QUE está receando? Baderna? Mas se o senhor tiver coragem, assumir a liderança do movimento, não haverá baderna. Simplesmente!

O seu «pessoar» já lhe pregou uma peça em 1960. Foram muito pequenos em relação a si. Não perceberam nem podiam perceber o valor inteiro da obra realizada. A consagração de abril, em Brasília, pegou-os desprevenidos. Até aquela primeira entrevista sua, na televisão, enumerando as suas realizações. Se o Schmidt não fôsse tão Schmidt e não estivesse tão preocupado com a irmandade da OPA, com os irmãos da OPA, com êle mesmo, poderia ter alertado o «pessoar». O único, assim, que me lembre, que se salva, é o Carlos Murilo. Mas parece que ninguém percebeu que o senhor tinha o País na mão. Era só dinamizar todo o extraordinário acervo do que foi feito durante o seu govêrno, criar opinião pública, um dêstes movimentos avassalantes que levam tudo de vencida e o senhor teria um nôvo período governamental pela frente, legal e apoiado pelo povo. Mas, para isso, era necessário talento. Saber prever e prover. E o «pessoar» não sabia.

E se continua com o mesmo «pessoar» acrescido de falcões e outras aves, o senhor vai dar com êles na água. Não tenha dúvidas. E vai «perder o bonde». Está na hora de Juscelino regressar ao palco dos acontecimentos. Fugir, omitir-se, esconder-se, então, o «homem não é de nada». E a História não perdoa aos que não sabem ousar.

O parlamentarismo está em agonia. Vai morrer. Com padre, a extrema-unção, direitinho, com entêrro de primeira classe, flôres e até discursos, se souberem tratar do doente e facilitar-lhe uma «boa passagem». Sem assistência e «o carinho dos amigos», vai ser duro!

O sr. Juscelino, que eu saiba, é médico... pode facilitar as coisas. Em último caso, oferecer-se para assistir os últimos momentos, antes que algum curandeiro o faça. Tem prestígio. Só falta coragem. Jânio, longe, está mais perto do povo e mais atuante. O nosso homem chegou e «neca». Sumiu. Mais um tempinho e o sr. Juscelino vira zero à esquerda.

O sr. Amaral Peixoto é bom clínico. O Levi, idem. Êles já deram o diagnóstico. Os filhos do agonizante estão fulos da vida. É lógico. Enquanto o «pai» viver, o sr. parlamentarismo, êles são os «filhinhos de papai», os estroinas, os «bonitinhos», os que mandam e desmandam. É lógico que se defendam. E quer saber de uma coisa? Com um pouco de jeito a «coisa» vai e não há baderna. E o País volta aos trilhos. Deixa de ficar de cabeça para baixo. Cansa. O povo está querendo sair da posição incômoda e levantar a cabeça. Ajude.

FIDELISMO:

Uma experiência econômica

MADRI, 18 (FP) — «Enquanto no céu da Europa a radioatividade desce sôbre os seres humanos, nas terras da Hispano-América densas nuvens de desilusão, de desesperança e de frustração deixam também cair sua carga. Essa chuva é tão perigosa quanto a radioativa, porque está dilacerando os tecidos mais vitais do corpo físico e espiritual dos povos americanos», diz ao vespertino madrilenho «El Alcazar», dom Manuel Jimenez Quilez, diretor da Agência Informativa Católica «Logos», e que acaba de realizar uma viagem por dez países latino-americanos.

O arrojado sr. Quilez faz parte de três breves ensaios dedicados aos problemas da América Latina, publicados pelos referidos jornais. O articulista pergunta o que podem os espanhóis fazer para ajudar as nações da América e deixa em suspenso uma série de interrogações destinadas a comover e a fazer sentir como própria a tragédia atual do hemisfério ocidental».

O castrismo é o tema do ensaio do veterano jornalista dom Pedro Gomez Aparicio, presidente da Associação de Imprensa de Madri. «O Fidelismo constitui um problema remoto. Não é uma ideologia, mas uma posição, não define, adapta-se. O Fidelismo, nem no político nem no social fez alguma inovação. É uma experiência econômica. Do resultado dessa experiência é que poderá surgir um perigo real para todo o continente».

No terceiro artigo afirma-se que, para muitos dirigentes juvenis, sindicais e políticos latino-americanos «Cuba não é demonstração de que se podem queimar etapas na revolução adiada há século e meio». O artigo ressalta que «os comunistas e os conservadores coincidem, paradoxalmente, em afirmar que essa revolução conduziria inevitavelmente a regimens socialistas do tipo democracias populares».

Face a ela, Kennedy patrocina a «Aliança para o Progresso» e defende «uma evolução como escape da ascendente maré revolucionária». O autor é de opinião que «essa evolução é impossível, porque parte de uma base falsa, já que o que está em crise são as estruturas políticas e econômico-sociais latino-americanas».

GALVÃO EM DACAR

DACAR, 18 (FP) — Expulsos de Casablanca, Marrocos, o capitão português Henrique Galvão e seus acompanhantes, cinco homens e duas mulheres, chegaram, hoje de manhã, a Dacar sem passagem para poder prosseguir viagem com destino ao Rio de Janeiro, sem "visto" e sem dinheiro.

É muito provável, no entanto, que o capitão Galvão e os seus companheiros sigam dentro em breve para a América do Sul.

RONDA da Cidade

LIXO E INUNDAÇÕES

EM onze meses de govêrno o sr. Carlos Lacerda já teve, com o atual, três secretários de Viação e Obras. Isso prova, simplesmente, que os problemas mais graves da cidade, lixo, água, buracos e enchentes continuam a desafiar a capacidade administrativa tão elogiada do sr. Carlos Lacerda, ao tempo em que êle era candidato. Pois governar é, antes de tudo, saber escolher. E o sr. Carlos Lacerda tem escolhido mal «prá burro». O engenheiro Antônio Laviola foi um fracasso. Do sr. Hélio Costa não dizemos nada. Basta que o leitor abra a torneira da pia e veja que água mesmo que é bom não existe. Ou então chegue à janela, olhe para o terreno baldio ao lado e repare quanto lixo. Aconselhamos a não se aproximar. Poderá cair num buraco existente no meio da rua.

O nôvo secretário de Viação, professor Carvalho Neto, vem agora envolvido de elogios à sua competência. Queira Deus não decepcione e cumpra a promessa formulada no sentido de, até o fim do ano, resolver os problemas do lixo e das enundações. Quanto ao abastecimento de água, ficará para depois, que o carioca já está se habituando a viver assim, como o camêlo, bebendo água de quando em quando.

CUSTO DE VIDA

Coitado do povo. Há sempre uma justificativa para os seus vexames. A crise-político-militar de fins de agôsto, com a renúncia do sr. Jânio Quadros foi o motivo último para que o comércio fizesse acentuadas elevações nos preços das principais utilidades. O pior é que os novos dirigentes do País fazem discurso tôda hora dizendo que a normalidade já voltou, estando a paz assegurada. No entanto, em que pesem declarações no sentido de que a vida vai melhorar, o povo continua a pagar preços nunca vistos pelo que compra. O comércio mantém-se no lema de vender o mínimo com o máximo de lucro.

Alguns gêneros, de setembro para cá, sofreram majorações de 100 por cento. É o caso da farinha de mandioca que passou de Cr$ 900,00 para Cr$ 1.600,00; a batata, de Cr$ 1.400 para Cr$ .... 2.600,00. O feijão e o arroz estão custando, respectivamente, 30 e 50 por cento mais caro.

E quando acaba, vêm certos "doutores" em economia, tachando de demagógica a revisão dos níveis do salário-mínimo. Como é que êles querem que o povo viva? Comendo vento?

POLÍTICA Nacional

AMARAL PEIXOTO E O PRESIDENTE DO PSD SÃO PARLAMENTARISTAS — AFIRMA HEBERT LEVI

SÃO PAULO, 18 (ASAPRESS) — Ouvido mais uma vez por nossa reportagem sôbre o atual regime, o deputado Herbert Levi não titubeou em confirmar sua profissão de fé parlamentarista, salientando, ainda, que "o que está errado não é o sistema, e sim, a maneira como está sendo exercido o regime".

Solicitado, então, a enumerar alguns dirigentes políticos que seriam também favoráveis ao regime parlamentarista, disse o presidente da UDN que o presidente nacional do PSP, sr. Amaral Peixoto, e o presidente regional do PSP, sr. Rubens Ferreira Martins, são realmente a favor do regime vigente, tendo êles chegado mesmo a defender sua manutenção.

DEPUTADO ABELARDO JUREMA APÓIA CONSTITUINTE

SÃO PAULO, 18 (Asapress) — Falando, ontem à noite, aos jornalistas, o ex-líder da Maioria na Câmara Federal, deputado Abelardo Jurema, que veio a São Paulo para participar de um programa de tv, declarou-se favorável ao movimento em prol da "Constituinte com Jango".

Assim, os candidatos à Câmara Federal e ao Senado da República, apresentar-se-ão defendendo um dos dois sistemas: presidencialista ou parlamentarista, e os eleitos representariam a média da opinião do povo brasileiro.

RAUL PILA: PARLAMENTARISMO PRECISA DE BOA-VONTADE

SÃO PAULO, 18 (Asapress) — Procedente de Brasília, chegou a São Paulo, ontem à noite, o deputado Raul Pila. Falando à imprensa, o presidente do PL manifestou-se contrário a apresentação de projetos que visem complementar o Ato Adicional.

Salientou o sr. Raul Pila que a melhor regulamentação, que possibilitaria definir o regime parlamentarista, "é a boa-vontade pública para exercê-lo".

AUXÍLIO DE S. PAULO AO DESENVOLVIMENTO DA INDÚSTRIA NORDESTINA

SÃO PAULO, 18 (ASAPRESS) — O sr. Celso Furtado, diretor superintendente da SUDENE e que estêve ontem nesta capital, a fim de participar de uma banca examinadora na Faculdade de Filosofia, manteve demorado encontro com o sr. Diogo Nunes Gaspar, secretário executivo do Grupo de Planejamento do govêrno de São Paulo, encarregado de tratar do auxílio dêste Estado ao desenvolvimento da indústria nordestina.

Sabe-se que nessa oportunidade, tratou-se dos detalhes do financiamento a ser concedido pelo govêrno paulista ao reequipamento industrial do nordeste.

Adianta-se que êsse financiamento, da ordem de 1 bilhão de cruzeiros, seria fornecido através do Banco do Estado e de outros estabelecimentos de crédito particulares.

O PETRÓLEO ENVENENA A VENEZUELA

RÓMULO BETANCOURT era um democrata. Eleito presidente da República, aconteceu-lhe o mesmo que a Frondizi, outro homem que subiu à presidência de seu país agitando os grandes problemas populares e que uma vez no govêrno, nada mais fez do que trair a mensagem inteira de tôda a sua vida. A Rómulo Betancourt acontece o mesmo: nega o democrata, o escritor, o exilado. Êste não era o momento de romper com Cuba. Nunca. Porque não pode fugir decentemente da suspeita de se ter curvado aos trustes norte-americanos de petróleo que vêm infelicitando a sua pátria. Se perguntar a cada um dos cidadãos de sua pátria se endossam o seu gesto, acreditamos que recebera um não. Isto sem maiores explicações. Porque se soubessem a fundo o que representa Cuba para os seus países, responderiam-lhe a bala.

SEÇÃO ELETRÔNICA

MATERIAIS ELÉTRICOS - ACESSÓRIOS PARA RÁDIO E TV

No Mundo da Eletrônica

F. LEAL

PARA O RADIOTÉCNICO

REPARAÇÃO DE AVARIAS:

Nos receptores AC/DC, geralmente conhecidos como "Rabo quente", pode ocorrer, com freqüência, a queima da lâmpada piloto, uma das causas dêste defeito é o enfraquecimento da válvula retificadora

—oOo—

A válvula conversora é a maior causadora de defeitos no estágio. O teste da mesma não é uma indicação segura de que ela esteja em condições, porquanto esta válvula pode emitir sem entretanto oscilar. A melhor comprovação será a de substituirmos por outra que tenhamos certeza esteja em boas condições.

—oOo—

Outro defeito característico neste estágio é o ruído de modulação produzido por fuga de corrente entre o cátodo e o filamento

—oOo—

O chamado estágio preseletor, parte de alguns tipos de bobinas de antena, tem dado muita dor de cabeça a bons técnicos. O circuito preseletor está colocado entre a antena e a grade de sinal da válvula conversora e sua função é dar agudez à sintonia e reduzir a resposta da freqüência imagem. Porém reduzem a sensibilidade. Isto tem dado margem a que em alguns locais a recepção seja má ou péssima. Em alguns apartamentos da cidade ou na zona Sul, onde se acumulam edifícios com apartamentos até com uma só janela, e onde os ruídos produzidos por bombas d'água, elevadores, luz fluorescentes, etc., são muito intensos, a recepção é muitas vêzes nula. Embora, na maioria das vêzes, alguns técnicos usem do recurso de jogar o sinal diretamente à grade da conversora (gatilho, na expressão do meio), e esta a única forma de fazer com que a engenhoca funcione.

—oOo—

Num receptor cujo volume consideramos fraco, são muitos os fatôres que podem influir. Exemplo:

Válvula fraca em qualquer estágio.
Curto-circuito no enrolamento do transformador de saída.
Curto-circuito nos filamentos
Bobina móvel do alto-falante com sua resistência alterada.
Curto-circuito no condensador de desacoplamento de cátodo nas válvulas de áudio, F.I., e conversora de R.F..
Condensador de desacoplamento do C.A.V., aberto.
Condensador de desacoplamento de placa dos estágios de F.I., da conversora ou de R.F. abertos.
Bobina de antena aberta.

—o—

SAIBA QUE:

Está voltando o uso de alto-falantes de campo nos conjuntos de alta-fidelidade. Os mesmos têm provado darem melhores resultados quando se deseja obter melhor qualidade de som. Parece que no momento, sòmente uma fábrica no Brasil ainda fabrica tais tipos de alto-falantes.

—oOo—

É estranho, o esfôrço feito por técnicos e montadores, para conseguir *meter* em seus conjuntos de alta-fidelidade, resposta de freqüência de 30 a 15.000 ciclos. Pelo que sei, nenhum instrumento musical desce ou sobe a tais freqüências.

Damos 10% de desconto aos fregueses que trouxerem o nosso anúncio

ELETRÔNICA SÃO RAIMUNDO

Rua Nossa Senhora das Graças, nº 442, São João de Meriti, Estado do Rio

ACESSÓRIOS EM GERAL PARA RÁDIOS E TV

Chassis para rádio de 5 válvulas ..... Cr$ 130,00
Fio para TV ..... Cr$ 18,00
Pilhas de 9 volts ..... Cr$ 380,00

Temos potenciômetro de fio de todos os valores
Conjuntos Douglas para Hi-Fi — Reguladores — Colagem — Conjuntos Pont de todos os tipos — Toca-discos automáticos — Caixas para rádios e vitrolas de todos os tipos — Temos todos os tipos de válvulas americanas e nacionais a preço convidativo — Antenas para TV — Instrumentos eletrônicos em geral.

AGRADECEMOS A PREFERÊNCIA

CASA URAYR

MATERIAL PARA RÁDIO E TV EM GERAL

Rua Tte. Cerqueira Leite, 15-H MÉIER

Rua do lado da Caixa Econômica.

Válvulas de 1.ª qualidade pelos preços da Cidade! Todos os tipos Para Rádio e TV inclusive os mais recentes Cristais - Antenas p/ TV - Bobinas - Conjuntos - Diais

Atenção Radiotécnicos e Eletricistas

Peças e Acessórios para Rádio e TV em geral
Também temos livros técnicos da ELETRA RADIO LTDA.

N. MAURO ELETRÔNICA

(Mercadinho Flamengo — Boxes nos. 5 e 6 — Aberto aos sábados, domingos e feriados, até o meio-dia. — Segunda a sexta feira horário normal).

ESPECIALISTA EM REVISÃO DE TELEVISORES IMPORTADOS

RUA SENADOR VERGUEIRO 114-B — TEL.: 25-0193

TV-Consertos

Coloca-se antena de TV, substituição de tubo de imagem. Especialidade em TV Invertus e outras marcas. Compram-se tubos quebrados ou esgotados. Vendemos novos. Compramos televisões usadas.

RUA FREI CANECA, 250 — TEL.: 42-9072

ATENÇÃO RADIOTÉCNICOS

Continuamos oferecendo a preços sem concorrente, alto-falantes de nossa distribuição exclusiva.

SALDOS

Alto-falantes de 6" — leve	Cr$	190,00
Idem de 6" médio	"	220,00
Ferro de soldar 100 Watts	"	290,00
Saída 50L6	"	70,00
Bobinas, soquetes, etc. etc.		

RUA DO RESENDE, 11
Próximo a Avenida Gomes Freire.

Oficial -- Mecânico

Indústria localizada na Estação do Riachuelo, precisa admitir dois com prática de manutenção de máquinas industriais. — Apresentarem-se com todos os documentos na Rua Luiz Zancheta, 94 — Jacarezinho.

FUNDIDORES — MACHEIROS

"Fundição moderna em Niterói, precisa de fundidores e de macheiros. — Entrevistas com sr. Zaroni, na Rua Figueira de Mello, 203, no Rio ou na própria usina de Neves, Bairro de Neves, Niterói".

ANTENAS DE TV — MATERIAL ELÉTRICO

VÁLVULAS EM GERAL

FIO TV — Cr$ 970,00, p/100 m. — LAMPADAS — Cr$ 40,00

EZ90 — 6X4	140,00	Canal 15 — 2 Elem.	245,00
1A5	150,00	Canal 12 — 3 Elem.	310,00
6AB6 — 6SN7	220,00	Canal 13 — 5 Elem.	430,00
ECC82 — 12AU7	250,00	Canal 15 — 10 Elem.	970,00
EBC81 — 6AV6	180,00	Canal 6 — 2 Elem.	450,00
Lâmpada Fluorescente 20	190,00	Canal 6 — 3 Elem.	590,00
Calha p/ Fluorescente 15	150,00	Canal 8 — 5 Elem.	870,00
Globo esférico 3 1/4	95,00	Mastro para Antena T.V.	100,00
Chave monofásica	110,00	Antenas int. T.V. Forte	530,00
Caixa de Ferro 1x4	32,00	Fio T.V metro	11,00
Vidros p/ Liquidificador	95,00	Alto Falante 10"	850,00

Só na ELETRICA IDEAL LTDA. — Rua LAVRADIO, 19, Praça Tiradentes. Atenção: Para antenistas, preços especiais. Temos tudo em material elétrico a preços de fábrica, Globos e Calhas de Fluorescente para Eletricistas com grandes descontos.

RÁDIOS DE PILHA TRANSISTORES

Únicos que vendem e consertam com garantia Peças originais — Orçamento grátis TRANSISTOBRAS LTDA — Rua Uruguaiana, 55 sala 803 Ed. Sloper.

ESTÁ DOENTE?

Não tem melhoras? Deseja uma consulta Espiritualista? Escreva dizendo o que sente para a Tenda Espírita São Miguel, à Rua Conde de Bonfim, 206, Tijuca, enviando envelope endereço e selos para a resposta

RÁDIO DE PILHA PARADO?

TRANSISTEL, conserta com garantia em 24 horas — fogo de pilhas grátis. — Especialista em TELESPARK — Avenida 13 de Maio, 44 A sobreloja — Fone 52-8684

MECÂNICOS MONTADORES

Precisa-se com bastante prática para Obra em Minas Gerais. — Excelente oportunidade para os elementos de experiência comprovada. — Dirigir-se à Rua São José, 90 — sexto andar — sala 605.

ENCANADORES INDUSTRIAIS

Precisa-se de ENCANADORES com grande prática em instalações industriais, sabendo interpretar desenho, para serviço de montagem, venda, ação, preparo e testes de tubulação. — Condução gratuita para vários pontos da cidade, Caxias, Nova Iguaçu etc. — Apresentar-se à Rua São José, 90 — sexto andar — sala 605.

DELEGADO DO 21º DP FARÁ CONFERÊNCIA

● Pela primeira vez [illegible] sua posse na [illegible] D.P., o delegado [illegible] Vasconcelos, realizará [illegible] dia 21 do corrente [illegible] à convite da [illegible] Social da Leopoldina [illegible] de Oliveira [illegible] conferência para [illegible] daquela população [illegible] conferencista, que [illegible] Escola de Polícia, [illegible] os principais [illegible] um sério reforma[illegible] te. Estarão presentes [illegible] várias autoridades [illegible] locais e associações [illegible]

IMPOTÊNCIA E DOENÇAS SEXUAIS

Clínica moderníssima e especializada Vias urinárias, prostata distúrbios nervosos rejuvenescimento úlceras de várias origens Aparelhagem de procedência estrangeira resultados surpreendentes e definitivos para ambos os sexos Doenças venereas.
Dr Medeiros Chares, Diariamente das 15.30 às 20 horas. Praça Monte Castelo, 10 — 3.º andar Tel.: 43-7189.

MATERIAIS ELÉTRICOS

PREÇOS PROVOCANTES. APROVEITE — COMPRE HOJE! AMANHÃ SERÁ MAIS CARO. TUDO EM ELETRICIDADE PARA CONSTRUÇÕES INDUSTRIAS E ILUMINAÇÃO. PROCURE SUA PLANTA TEMOS O QUE VOCÊ ESTÁ PROCURANDO E A PREÇO ANTIGO. NÃO ANDAMOS TODOS OS PREÇOS POR NÃO CABER NO JORNAL

Fio 14	1.110,	Chave No-Fuse 125 A	42.000,	Tudo que você precisa	1,
Lampada comum	38,	Isolador 2 corpos	380,	Plafonier	22,
Lâmpada Fluoresc. 20W	175,	Ventilador 22", coluna	21.000,	Isolador Disco 10"	700,
Fio 2x20	1.250,	Bomba com motor 1/4		Quadro c/2 Quicklag	1.300,
Rex 1/4 roldanas	629,	H. P.	9.800,	Fusível automatic	150,
Cabo 6	8.600,	Isolador marrom com		Lâmpadas coloridas	—
Cabo 4	12.800,	pino	45,	Chuveiro automático	2.222,
Fio de cobre nu	480,	Encadeadeira 3 escovas	9.500,	Caixa 4x2	22,
Fio p/ferro	2.500,	Pino cabeça chumbo	90,	Gerador 0.5 KW	30.000,
Cleat par	4,	Chave blind. 3 x 30	1.300,	Chave magnética	4.200,
steel 15/40	30	Reator garant. 20 w	180,	Motor 1/4 HP	8.200,
Fusível	7,	Reator garant. 40 w	298,	Calha 1x20	180,
Caixa 4x2	22,	Fornada de embutir	20,	Calha 1x30	200,
Eletroduto	190,	Grampo tensor galv.	750,	Bico curvo 3/4"	25,
Estabilizador 15 KVA	150.000,	Interrupt. de embutir	35,	Refletores REDD 12"	180,
CRIXA T2	1.100,	Ferragens p/ poste	—	Suport. c/rabicho	35,

VARIEDADE FABULOSA DE TUDO EM ELETRICIDADE E A PREÇOS BAIXOS APROVEITE

23-4849 — R. PINTO & PINTO LTDA. — 43-3542
Feira do Campo de Santana — Rua Moncorvo Filho, 15 — Junto à E.C.C.B.
OFICINA ESPECIALIZADA EM CONSERTOS TECNICOS DE PROJETORES DE CINEMA, HOLOFOTES E AFINS.

NOS DOMÍNIOS DA FÉ

(UMBANDA — ESPIRITISMO — ESOTERISMO — TEOSOFIA — REENCARNACIONISMO)

EXU, DEUS DOS FRACOS — Desde a prehistória os deuses são criados segundo as necessidades, por isso os negros seriam deuses que eram feitos à sua semelhança: violentos e cruéis, Istar ou Maruuck; Moloc ou Baal; Buda ou Ormuz, justificam uma necessidade político-histórica. Do totemismo da clã ao monoteísmo hebreu, o homem supre com «deuses» suas necessidades místicas.

EXU, cuja origem se confunde com a do «demônio» católico, seja em «deva, demônio dos antigos persas» ou em «Abigor, divindade infernal criada pela mentalidade enfermiça», chamada grão duque do inferno» ou entre os chineses onde «dois diabos seguiram um pequeno burguês» e certamente o levaram; aonde «Numa radiera larga um demônio enorme, cara de mau: vingança o neófito, é o «deus» do mau que serve aos maus em seus instintos vingativos».

Quando se não pode lavar a «honra», revidar a ofensa, se fomos contrariados em nossos desejos, como introdução usamos a «linguagem» que fere, injuria ou mal que sai da boca de que nos fala Jesus», a seguir entregamos nosso desafeto ao EXU, êle, o deus dos maus e dos fracos, há de vingar. Primeiro deseja-se que a «vítima» vá para as profundezas do inferno» (dito popular), a seguir vamos a «macumba» e lá ofereceremos marafo, bode preto, fitas coloridas, velas e outros apetrechos próprios à gula «deus» pagão, da entidade infernal e encomenda-se a ELE o nosso desafeto, seja a Pomba Gira, Tranca Ruas ou Tiriri, nas encruzas ou nas «calungas», aí, nesses lugares sombrios e mágicos entregamos as oferendas (Ebós) e a vítima, e se vai dormir sossegado, tranquilo, pois estamos vingados. Nossa «honra» foi desagravada, aquêle bandido, aquela miserável há de me pagar», dos arte «atiçou-se, pelo menos temporariamente, um doente das mãos da «psiquiatria».

A vingança é a arma dos fracos e dos maus e só EXU aceita tal incumbência, VINGAR, por isso é, EXU, o deus dos fracos.

O Movimento Cristão Reencarnacionista fará inaugurar dia 3 de dezembro, domingo, sua sede à Avenida Automóvel Clube, 3188, sobrado, Irajá, com a presença do exmo. sr. deputado Tenório Cavalcanti quando inaugura seus cursos de datilografia, corte e costura; bordados, etc. Por nosso intermédio convida a família reencarnacionista. Será inaugurado também o escritório eleitoral do jornalista Celso Rosa.

Esoterismo — Realiza-se hoje, às 17 horas, Rua Américo Brasiliense, 128, fundos, sessão solene do tata Potira Catu. Convite geral.

O babalaô Gentil convida para a inauguração de seu terreiro, Rua 17, quadra 42, casa 24, em Deodoro onde já atende os filhos de fé.

Umbanda em São Paulo — Seguiu para aquêle Estado o babalaô Pai de Santo Crioulo, que nos representará em Campinas e de onde nos trará notícias.

O Dia do Caboclo — Será festejado dia 22, quando o jornalista Celso Rosa apresentará na Casa Tupinambá (Vicente de Carvalho — largo), pontos do terreiro da menina do Cantou, a partir das 15 horas.

Tenda Espírita N. S. da Conceição — Sediada no Caminho do Mateus 366, em Inhauma, sob a direção da iaiorixá d. Rosalina, presidente o irmão Antônio, convida para a grande festa de Oxum, dia 10, domingo. Lá iremos.

Tenda Aprendizes de São Sebastião — Convida para a festa de Iansã dia 4, segunda-feira, Rua Ouro Prêto, 147, Quintino.

Tenda E. Caboclo Flexeiro — Praia das Rosas, Ilha do Governador, por intermédio do seu presidente, nosso irmão Jaime, coloca seu terreiro ao dispor dos «malungos» que precisam fazer obrigação de praxe. Procurem Celso Rosa aqui na redação às quintas-feiras de 15 às 18 horas. Avenida Automóvel Clube, 3188 ou na sede da Confederação e ainda pelos tel. 42-7063 ou 42-2861

Tenda de Cab. Tucumã — Do Primado de Umbanda, dirigida pela bondosa irmã Estela, Avenida Nilo Peçanha, 119, Nova Iguaçu está trabalhando pela construção de seu templo. Vamos ajudá-la?

Umbanda em Minas Gerais — Realizou-se dia 27 de outubro, na Tenda Espírita Virgem Maria, Rua Cônego Fiorini 151, Belo Horizonte, a festa de saída de Camarinha da Iaô Maria dos Anjos Silva. Ali compareceram inúmeros chefes: babalorixás, iaiorixás e tatas. Cumprido a primeira parte do ritual, dado o Adarrum, e iaô é «tocada» pelo Santo, o que é percebido pelo Lagunedê, segue-se o Xirê e o Santo é despachado a fim da iaô receber cumprimentos, e os presentes. Também foi muito cumprimentado o Tata Antônio Camelo, prestigiado umbandista de Minas Gerais e candidato ao cargo de vereador em 1962 em Belo Horizonte. A Tenda E. Umbandista da Virgem Maria, é dirigida pelo babalaô Odorico prestigiosa tenda de Belo Horizonte; Tenda E. de Umbanda N. S. do Rosário, babalorixá Antônio Camelo, Rua Jussara 461, editora de Mirongá; Cabana E. Umbandista Mãe Oxum, babalorixá Nelson Nogueira, Rua Itararé, Vila Concórdia; Cabana Nanã e Oxalá, iaiorixá d. Geni e do jovem escritor Gil, Rua Jequitai 639, onde realiza sessões às quintas e sábados; Tenda E. Santa Bárbara, Rua Tamboril 594, Vila Concórdia; Centro E. S. João Batista de Umbanda, babalorixá Isaíro Camelo, Rua Capitólio 397; Centro E. São Sebastião, Rua São Bento 504, filiados na Federação E. Umbandista de Minas Gerais, está sediada à Rua Padre Eustáquio 145. Carlos Prates onde se reúne no último sábado de cada mês. Escrevam: Celso Rosa, «Nos Domínios da Fé», Avenida Automóvel Clube 3188, Irajá, Guanabara.

Festa de Iemanjá — O Presidente da Confederação Espírita Umbandista avisa a todos os filiados que a fim de apanharem o programa das solenidades do dia 31, quando terreiros vindos de Minas, São Paulo e outros Estados participarão dos festejos a Iamenjá, sendo também homenageado o deputado Tenório Cavalcanti. Procurem informações na sede: Rua do Lavradio 102, sobrado, tel. 42-7093.

O Instituto de Estudos Afro-Brasileiros comunica que suas aulas continuam às segundas e quintas-feiras, às 18 horas, com o professor Ovídio — Rua do Lavradio 102, sobrado.

Iansã — Dia 6 de dezembro, na sede da Confederação o jornalista Celso Rosa fará uma palestra sôbre a origem do culto a Iansã ou Oiá, a deusa dos ventos.

União Beneficiente Moradores da Praia do Pinto — Acaba de ser fundada a fim de defender os interêsses dos moradores daquele bairro. Presidente José Pérez de Souza; vice-presidente, Nelson Campos da Silveira; secretários, Joaquim Rodrigues e tesoureiro Onofre Silva; presidente do Conselho, sr. Antônio Godinho. Endereço: Rua Humberto de Campos 595, Leblon. A nobre instituição, LUTA DEMOCRÁTICA deseja um futuro promissor.

Aniversários — Menina Eva Tânia, filha do tata Arlindo Bastos e sua esposa d. Maria Luiza; dia 3, Edgar Stoder; dia 7, do Pai de Santo Crioulo. A todos os parabéns da LUTA DEMOCRÁTICA.

● *A iaô Maria dos Anjos, esposa do babalorixá Odorico, Tenda Virgem Maria, Belo Horizonte, Minas Gerais após o Xirê, com o Santo durante o Adarrum, dá o Lagunedê. Ko si Obá. (Foto enviada pelo babalorixá Antônio Camelo para LUTA DEMOCRÁTICA.)*

Preces — O movimento cristão Reencarnacionista fará realizar Preces pelo espírito do irmão Abel Carvalho de Abreu, sincero colaborador. Dia 28 às 20 horas, em seu templo.

Ordem E. Teresinha de Jesus — Realiza hoje, às 17 horas, sessão solene comemorativa ao décimo aniversário de fundação — Rua Coconde 220 — Barra Ribeiro. Agradecemos o convite e lá iremos.

Ajude a instruir uma criança — Vivenda da Luz, Mesa Aguiar, Rua Leonel de Moura, Estado do Rio; Lar Antônio de Pádua e o Movimento Cristão Reencarnacionista, que interterá uma linda festinha e que lhe mandar Cr$ 300,00. Avenida Automóvel Clube 3188 — sobrado — Guanabara. Pedimos à iaiorixá Emília que [illegible] urgente.

Programas espiritualistas — Seleçoca espiritualista [illegible] mente, às 10.30 [illegible] Copacabana, dirigida [illegible] de Acevedo; [illegible] Amor Universal [illegible] às 17 horas — Rádio [illegible] na, com Luis [illegible] da em Marcha, [illegible] tas-feiras, respectivamente [illegible] dio Clube, Fluminense [illegible] Difusora, Duque de Caxias [illegible] Renato Lima e [illegible] Terreiro, hoje, às 21,[illegible] ras nas Rádios [illegible] Rio de Janeiro [illegible] nas.

Vamos votar? — [illegible] uma obrigação [illegible] por lei, mas, acima [illegible] dever cristão pois [illegible] tualistas não votam [illegible] escrúpulos religiosos [illegible] rialistas votam; [illegible] nós estamos entregando [illegible] e quiçá a humanidade aos materialistas. Você fará isso? [illegible] você trairá Jesus? Então vamos votar. Tire o seu título de eleitor. Informações: Belo Horizonte, Rua Jussara 461, casa Antônio Camelo; Est. do Rio, Rua Mercurio, 35, em Mesquita, Rua Lucio Tavares 200, [illegible] com Antônio [illegible] da Guanabara, jornalista Celso Rosa, Avenida Automóvel Clube 3188, sobrado ou Rua do Lavradio 102, sobrado [illegible] 42-4861. Para governador do Estado do Rio votem em Tenório Cavalcanti.

Aposentados da Guanabara não devem ser esquecidos

APELO DO DEPUTADO BENJAMIM FARAH AO GOVERNADOR DO ESTADO

EM favor dos aposentados do Estado, o deputado Benjamim Farah fêz da tribuna da Câmara, o seguinte apêlo:

"Sr. presidente:

Ocupo esta tribuna para dirigir sugestão ao governador do Estado da Guanabara no sentido de que não sejam esquecidos, êste mês, os aposentados estaduais que devem receber, como os demais, os seus vencimentos já acrescidos do abono provisório que foi votado pela valorosa Assembléia Legislativa da Guanabara.

Torno público esta sugestão, porque conheço, de perto, o drama do homem aposentado, vivendo de proventos refixados em bases, muitas das vêzes, irrisórias e desatualizadas para a época de hoje, quando a voragem dos preços é um sintoma da atualidade

Quero crer que o Govêrno da Guanabara adotará esta sugestão. O aposentado deve receber, já, êste mês, o abono provisório, porque ninguém mais do que êle precisa dessa ajuda no seu orçamento, já que, o seu próprio título funcional demonstra que êle já deu tudo que podia dar em proveito da administração pública.

Ao mesmo tempo que abordo êste sério problema, lembro ao sr. Governador a necessidade de adotar desde logo os cálculos dos qüinqüênios e tempo de serviço de todos os servidores, médicos, professôres, agrônomos, veterinários, dentistas, engenheiros, e escriturários, oficiais administrativos e demais servidores, já na nova base de vencimentos, pois, como homem pobre que sou, sei que "a única renda do servidor é o seu vencimento e dela participa, sempre, uma família numerosa".

E' o apêlo que ora faço, ao govêrno do meu Estado. Para que olhe com humanidade o homem que deixou o serviço público pela porta mais honrosa: o dever cumprido. Êle merece, hoje e mais do que nunca, a nossa admiração, como a que temos pela mulher pro[illegible]

tráfego E AUTOS

A TODOS OS MOTORISTAS

A começar de hoje, a LUTA DEMOCRÁTICA, como seu nome indica, quer ser, mais do que tem sido até hoje, a primeira trincheira das reivindicações populares. A primeira trincheira das vossas reivindicações, uma vez que sois uma das classes mais representativas de nossas camadas populares. Vossa trincheira e vossa tribuna. Onde vós prodereis reivindicar, reclamar, protestar, conclamar e usar para a economia interna de vossos sindicatos e associações.

É vossa, motoristas! Está em vossas mãos. E que vos seja útil e vos ajude na vossa luta democrática.

(a) Tenório Cavalcanti

● **DEPARTAMENTO JURÍDICO — Os senhores associados serão atendidos, diàriamente, exceto aos sábados, pelos senhores advogados que compõem o Gabinete Jurídico da «União», no horário de 11.30 às 12.30 horas, na sede social. Estão chamados à sede social, nesta data, às 11.30 horas, os associados Leonel Ferreira da Silva e Osvaldo Paredes, para comparecerem à 23ª Vara Criminal acompanhados de seu advogado, a fim de serem julgados.**

● DEPARTAMENTO MÉDICO — A «União» tem à disposição dos senhores associados e excelentíssimas famílias os seguintes horários para consultas médicas: 8.30 às 9.30 horas, diàriamente, exceto aos sábados; 11.30 às 12.30 horas, às segundas, quartas e sextas-feiras; 12.30 às 14 horas, diàriamente, exceto aos sábados; 13 às 15 horas, diàriamente, exceto aos sábados, e 15.30 às 16.30 horas, de segunda a quinta-feiras.

● **DEPARTAMENTO DE ANÁLISES — Diàriamente, exceto aos sábados, de 14 às 16 horas.**

● MÉDICOS ESPECIALISTAS — A «União» tem os seguintes especialistas para atender seus associados. **Oculista:** de 9 às 11 horas todos os dias úteis; **otorrinolaringologista:** de 11 às 12.30 horas, às têrças e quintas-feiras; **fisioloqista:** de 17 às 19 horas, às têrças e quintas-feiras. Os médicos especialistas dão consultas fora da sede social: os srs. associados, para serem atendidos pelos mesmos, deverão dirigir-se à Secretaria a fim de se munirem de uma guia que lhes dará direito à consulta.

● **DEPARTAMENTO DENTÁRIO — As segundas, quartas e sextas-feiras, de 8 às 10 horas, e às têrças e quintas-feiras, de 13 às 15 horas.**

● AMBULATÓRIO — De segunda a sexta-feira, de 8 às 10.30 e 11.30 às 15 horas; sábados, de 8 às 16 horas.

VENDEDORES

PARA CARROS VOLANTES

TITANUS

OFERECE:

Diária — Comissões de Vendas — Comissões de frequência — Prêmios de produção — Brindes entregues diàriamente ao próprio vendedor — Condução e Assistência — Farto e maravilhoso material de venda.

Possibilidades de lucros ilimitados

Apresente-se já e comece a trabalhar e ganhar hoje mesmo

Av. Rio Branco, 185 — Loja 9

CONTRA I[illegible]JA E MAU OLHADO — NÃO USE BREVES, PATUÁS, TALISMÃS, ETC. —— USE SOMENTE:

Senzala

O PERFUME DO SEU MES

A PROTEÇÃO DISCRETA

Distribuidor:
CHAVES & FILHO LTDA.

RUA DO ROSÁRIO, 2-A
RIO DE JANEIRO (GB)

Colchão Pullman com Molas Nosag

SOLT.: 5.290 — CASAL: 6.9[illegible]
Fabricamos sob medida. Gar. até 10 anos. Expos. A Uruguaiana, 11, 2º, por cima Sap. Pedro. Mostruário a domicílio. Inf. tel. 32-9[illegible]

PROTESTO CONTRA MASSACRES EM CARACAS

GUATEMALA, 18 (UPI) — A Associação de Estudantes da Universidade de Guatemala [illegible] o que chama de [illegible] por os estudantes [illegible] governo de Venezuela [illegible] ter contido os atos [illegible] cência [illegible] ante os distúrbios [illegible] Caracas [illegible] venezuelano de [illegible] diplomáticas com Cuba.

Caxias — Sarcuruna

Vendo lotes [illegible] construção imediata [illegible] no sinal, saldo [illegible] meses sem juros [illegible] 42-1523.

COLUNA DE ELOY DUTRA

Brasilia, 18 de novembro

A rigor, o deputado federal não deveria preocupar-se muito com os assuntos afetos à Assembléia Legislativa e ao govêrno Estadual. Assim lhe sobraria mais tempo para estudar o sem-número de projetos e mensagens de caráter nacional que tem fatalmente de ser chamado a dar o seu pronunciamento. Êsse ideal não é possível, no entanto, pelo menos em relação aos deputados cariocas, dadas as dificuldades que a Guanabara atravessa, fruto sobretudo da inoperância do govêrno que tem.

E é por isso que aqui em Brasília estou sempre com as atenções voltadas para o que se passa no Rio.

Vejo nos jornais que o líder do govêrno na Assembléia tenciona conseguir a majoração do impôsto de vendas e consignações de 4 para 5%, alegando que só dêsse forma poderá conceder-se ao funcionalismo o aumento de vencimentos que reivindica e muito justamente.

É o caso de indagar-se: onde a prometida «mudança para salvar»? Aumento de impôsto para cobrir deficits, sobretudo impostos regressivos que atingem a todos, é mais velho do que a Sé de Braga. Perde-se na noite dos tempos o primeiro governante que teve essa idéia antipovo, resultante de condições que não são mais as de hoje. Assim, nem sequer constitui privilegio da camarilha reacionária da extrema direita terrorista que tem seu quartel-general no Palácio da Guanabara êsse «óvo de Colombo» em matéria de política tributária. A novidade única consiste nessa gente falar muito em melhoria das condições de vida do povo, contenção dos preços e outras frases da bôca pra fora. Porque o aumento do impôsto de vendas e consignações vai determinar, inevitàvelmente, uma subida de chôfre no custo de vida na Guanabara, anulando, de saída, o reajustamento dos vencimentos dos servidores estaduais.

Agora, uma coisa não compreendo, muito mais ainda o povo carioca. O líder do govêrno quer essa majoração de qualquer forma, mas ao mesmo tempo se bate como um leão para que a Assembléia anistie os exportadores de café, devedores de bilhões aos cofres do Estado, além de reduzir o impôsto sôbre o produto que êles remetem para o exterior.

Como é então? Precisa ou não o Estado de recursos? E durma-se com um barulho dêsses!

ESTRADA DO POVO

Palavras que refletem um êxito

PAULO MOTTA LIMA

FALANDO sôbre o encerramento do I Congresso Nacional dos Lavradores e Trabalhadores Agrícolas realizado em Belo Horizonte, o sr. João Goulart declarou, numa entrevista à Imprensa, que «os grandes problemas nacionais precisam ser resolvidos, a fim de se evitar que o povo se desespere e venha a se revoltar». Essas palavras têm alguma coisa da filosofia do velho político Antônio Carlos. Dêste, o então governador de Minas, em 1930, "Façamos a revolução, antes que o povo a faça".

Outras coisas afirmou o presidente da República aos jornalistas mineiros. Disse que «uma das reformas que devem ser colocadas em primeiro plano é a reforma agrária. E acrescentou: "A limitação da remessa de lucros para o exterior é imperiosa também. Não somos contra o capital estrangeiro. Queremos que êle venha colaborar conosco, mas não podemos permitir que os capitalistas estrangeiros venham nos explorar, levando lucros e deixando o povo na miséria e na fome, agravando ainda mais nosso problema social".

Dizer numa esquina, por um simples homem do povo, as palavras proferidas pelo sr. João Goulart em Belo Horizonte, sem dúvida, representariam um trabalho razoável de esclarecimento. As verdades se espalham com rapidez. Imagine-se então o efeito político das declarações do presidente da República sôbre essas duas questões essenciais, que são a dominação imperialista e o latifúndio.

Se o sr. João Goulart não passar das palavras aos atos, isto é provàvelmente porque sua filosofia é aparentada com a máxima do velho Antônio Carlos: "Façamos a revolução antes que o povo a faça".

Acontece, porém, que só ao povo é dado fazer revoluções. Em matéria de revoluções, não vale o "Ersatz". As revoluções precisam de autenticidade, sem o que transformam-se em farsas terríveis.

As palavras do sr. João Goulart, entretanto, representam algo de positivo. Encorajam as massas.

Para que certas atitudes de governantes brasileiros, de simpatia pelos programas de luta do povo, possam conduzir a realizações práticas, é contudo necessário que as classes que marcham na vanguarda levem avante seu trabalho de organização, através das lutas de dia-a-dia, conquistando o apoio de milhares e milhões de pessoas para as causas patrióticas.

As declarações do sr. João Goulart aos jornalistas mineiros constituem um êxito dos camponeses, uma conseqüência de seu magnífico Congresso. Devem ser, por isso, aplaudidas e ao mesmo tempo aproveitadas.

Vão acabar os mosquitos

ONDAS de mosquitos, na localidade de Intãs, no Rio São Francisco, de maneira nunca vista põem em polvorosa a população local.

Tal fato não estaria ocorrendo, todavia, como não ocorre em vários subúrbios do Estado da Guanabara, onde as valas e rios que não são limpos constituem focos de carapanãs. Isso porque os moradores dos nossos subúrbios já descobriram que o uso do «REPELENTE 333» imuniza durante várias horas o indivíduo das picadas insuportáveis dos mosquitos, pernilongos, muriçocas, carapanãs, pulgas etc. O «REPELENTE 333» pode ser utilizado alternadamente à base de álcool vaporizado e oleoso.

O produto é encontrado nas casas especializadas em caça e pesca, lojas de ferragens. Informações pelo telefone: — 30-4384 — Caixa Postal 4904 — Rio de Janeiro.

No lar... no campo... na pesca... use o «REPELENTE 333». Os produtos «333» são eficientes e econômicos.

DANCARINO PORTAVA METRALHADORA DO EXÉRCITO

RECIFE, 18 (Sucursal) — Encontrava-se detido num dos quartéis do IV Exército, para interrogatório, o popular dançarino pernambucano Antônio Alvares, que foi detido portando dentro de uma maleta uma metralhadora leve, com dois pentes de bala. A arma apreendida é privativa do Exército brasileiro e pertence a companhias militares sediadas no Sul. Em virtude de alguns fatos serem [illegible]

HOMEM PASSEIA A VIANTE

RECIFE, 18 (Sucursal) — As autoridades do IV Exército, que estão apurando a procedência da metralhadora do tipo leve, que foi apreendida em poder do dançarino Antônio Alvares, estiveram ontem na "Boate Havai", local de trabalho do detido, e efetuaram a detenção da mulher Iseta Macêdo, amante de Antônio, e que teria participado no roubo da arma do Exército. Também foi detido para prestar informações o oficial Paulo Duarte que se encontrava, em companhia de Iseta, na casa de diversões.

JÔGO NO ESTADO DO RIO

Banqueiro contribui para o Ingá

POR QUE NÃO FUNCIONAM OS CASSINOS DA BAIXADA? — AUTORIDADE HONESTA SÓ COM JURISDIÇÃO LIMITADA

VIMOS, ontem, a segurança com que os banqueiros que exploram o jogo de azar no Estado do Rio agem. Subornam políticos ligados ao Inga, contribuem para a Polícia e, ainda mais, se sentem com a cobertura do PSD para evitar a interferência do Govêrno Federal na questão. E' o que se depreende, pelo menos, da frase do lusitano Ramiro, explorador do Cassino São Francisco, ao repórter:

— Quem manda não é o PSD? E a que Partido pertencem o "premier" Tancredo Neves e o ministro da Justiça?

Mas a cobertura principal é a da Polícia, não permitindo a abertura de jôgo em outros municípios ou nos que já existem cassinos, a fim de que a freguesia não se divida.

DELEGADO HONESTO FAVORECE O JÔGO DOS BANQUEIROS

Não pense o leitor que é fácil cobrir o jogo em São João de Meriti. Nópolis ou Caxias, para citar apenas três municípios. Via de regra, a autoridade chega feroz, dando batidas, pintando o sete. Mas depois, como se diz na gíria, "chega para o arreglo". Mas quando se tem notícia de que o próprio govêrno de comum acôrdo com os banqueiros em exercício não deseja o jôgo em determinada região, aí então a coisa muda de figura. A chefatura de Polícia nomeia uma autoridade proba, acostumada a repelir as insinuações dos contraventores e então o jôgo não funciona mesmo.

E' o que está ocorrendo, agora, na Baixada Fluminense. O governador Celso Peçanha parece ter interêsse que só funcione o Cassino São Francisco em Magé. Pelo menos é o que se conclui das denúncias graves feitas pelo deputado Simão Mansur, afirmando que o Ingá recebe milhões mensalmente dos cassinos abertos.

O governador designou para as funções de delegado especial na Baixada Fluminense o coronel Coaracl.

Autoridade impoluta e inflexível, sua presença afugentou os contraventores na Baixada. Mas é preciso que o leitor note que o delegado especial não tem jurisdição sôbre Magé, onde está localizado um dos cassinos que contribui para o Ingá, o São Francisco.

Contou-nos outro dia um funcionário do Ministério do Trabalho, fato interessante. Perdera 40 mil cruzeiros na roleta. Tentando reaver, emitiu um cheque que não foi aceito. Procurou então o lusitano Ramiro, que lhe disse:

— C., não perca mais o seu dinheiro.

Então compreendeu que a roleta estava viciada. Protestou, discutiu, ouvindo então esta frase do Ramiro:

— Ora, não seja bôbo. Tenho no bôlso o governador e o chefe de Polícia.

10 MÊSES SEM JUROS

É inacreditável, mas é verdade! São realmente 10 mêses, sem juros o que você acabou de ler acima! e que representa o MAIOR PLANO DA PRAÇA Aproveite para escolher agora todo o seu guarda roupa do próximo ano porque estas condições você não encontra todo dia. E ainda ganha

EM CADA COMPRA

GRÁTIS

UMA GARRAFA DO FAMOSO VINHO

CASTELO

PARA SUA CEIA DE NATAL

E MAIS AINDA GRÁTIS VENHA BUSCAR UMA MINIATURA DAS GARRAFAS DO VINHO CASTELO.

Não é preciso comprar para ganhar. É só entrar e apanhar a sua miniatura. Temos milhares para você.

10 MÊSES SEM JUROS

PREÇOS AINDA NA BASE DO SALARIO MINIMO ANTIGO

ROUPA DE TROPICAL

"SUMMER STYLE"

Novidade exclusiva de CONFECÇÕES RUBRO NEGRO - Tecido extra leve, corte impecável, caimento moderno. Sòmente para êste Natal por apenas

à vista 3.960,

OU A PRAZO ATÉ 10 MÊSES

CRÉDITO SEM DEMORA

CONFECÇÕES Rubro Negro

A CASA DA TORCIDA BRASILEIRA ÀS SUAS ORDENS

AV. MARECHAL FLORIANO, 175

SINDICALISMO NO E. DO RIO

I W

INTRANSIGENCIA DOS PATRÕES LEVOU OS OPERÁRIOS DA MANUFATURA À GREVE

A total intransigência dos donos da Manufatura Fluminense sôbre o atendimento das reivindicações salariais dos seus empregados, redundou na deflagração de greve na fábrica, na manhã de ontem. Os trabalhadores há muito vêm reclamando a fixação do preço básico unitário da mão-de-obra dos tarefeiros, mas os patrões, sempre empresas, negam-se a conceder a melhoria pleiteada.

Anteontem, depois de vários meses de entendimentos, nos quais os proprietários da Manufatura recusaram-se peremptòriamente a procurar conciliar a questão, os trabalhadores resolveram cruzar os braços como protesto. Ao ser dada a ordem da parede os operários se deslocaram para a sede do sindicato, levando a efeito uma assembléia-monstro. Enquanto os dirigentes sindicais da categoria profissional tentavam achar uma fórmula conciliatória para o impasse, o grupo patronal solicitou ao governador Celso Peçanha o envio de tropas da Polícia Militar para coagir os trabalhadores, sem — entretanto — conseguirem êxito na medida, já que os grevistas estão coesos na luta por melhorias salariais e sabem que só a unidade sindical lhes permitirá a vitória final.

Jovens, mulheres e velhos postaram-se à porta do estabelecimento de trabalho, como piquetes, visando a não deixar que a greve fôsse furada, sem temer as grosseiras provocações dos patrões exploradores.

AINDA O CASO DA MAVEROI

Seguiu anteontem para Belo Horizonte uma comissão de dirigentes sindicais, com o objetivo de solicitar, pela última vez, ao presidente João Goulart, uma energica e pronta providência que possibilite o regresso dos trabalhadores que foram criminosamente afastados do serviço pelo truste Maveroi, pelo "êrro" de haverem decretado greve no período da crise político-militar, exigindo a continuidade do regime democrático.

Na capital mineira, os líderes operários fluminenses encontrar-se-ão com o chefe da Nação na sessão de encerramento do I Congresso Brasileiro de Lavradores e Trabalhadores Agrícolas. De outro lado, Jango ficou sabendo que tôdas as classes profissionais do Estado do Rio tem como ponto de honra a volta dos seus companheiros da Maveroi até a próxima semana, caso contrário entrará em cogitações uma greve geral na terra fluminense.

Por seu turno, o ganancioso truste italiano que explora a Maveroi, em detrimento de dezenas de pessoas que estão [illegible] as maiores privações [illegible] buriando de [illegible] inteiras os interêsses do País, pois deveria [illegible] rias fortunas ao Govêrno Federal e Estado [illegible] seus fornecedores [illegible] no do Brasil ao [illegible] IAPI, já que há [illegible] anos desconta [illegible] vidérejos [illegible] denados que [illegible] rários mas [illegible] cofres do [illegible] acintosa [illegible] mendado [illegible] persona [illegible] pria [illegible] tal, e não [illegible] bajulando [illegible] tos, como [illegible] pelas [illegible] tramando [illegible] tra a [illegible]

DESEMPREGO [illegible]

[illegible] a polícia patronal, tendo [illegible] de apoio o [illegible] e a fome dos seus trabalhadores, está amotinando na fábrica de biscoito Gerador — em Niterói. A história já é conhecida: tramam debilidade, [illegible] gra, golpeiam a praça e depois, tentam fazer média com as autoridades, concessões de empréstimos, alegando que se forem forçados a cerrarem as portas os empregados serão atingidos pelo desemprego. O [illegible] não foge à regra.

Assim sendo, desde o último dia 6 que os operários da aludida fábrica estão aguardando a reabertura do estabelecimento, prometido pelos patrões. Paralelamente às mentiras que transmitem aos trabalhadores, percorrem os corredores de bancos oficiais implorando empréstimo, invocando a imagem de protetores dos seus assalariados. No fundo estão mesmo é rindo da fome que já se homiziou nos paupérrimos lares dos empregados, escarnecendo aqueles que são, em verdade, o meio pelo qual conseguiram embolsar [illegible] fortunas.

O sindicato que acompanha os trabalhadores ameaçados de desemprêgo endereçou ofício aos patrões, afirmando que esperam uma solução para o problema até segunda-feira próxima e cobrando duas semanas de salários atrasados que a fábrica deixou de [illegible] seus [illegible]

Notícias fluminenses

Não evoluiu o problema sucessório

NITERÓI — Ainda continua confuso, na área dos Partidos conservadores, o problema sucessório do Estado do Rio. Não evoluiu esta semana. O PSD não encontra uma saída para a crise que cada dia aumenta no seu seio. A Executiva do Partido apoiando o nome do deputado Hamilton Xavier. Os diretórios do interior, pelo menos a grande maioria, solidários com a candidatura do sr. Vasconcelos Tôrres.

O PSP, para os demais Partidos conservadores, é tido como a chave do problema. O próprio PTB, diante da perda crescente de popularidade do seu candidato, já admite que, sem o apoio do PSP, não coseguirá, pelo menos, fazer um movimento em tôrno do sr. Bádger da Silveira que permita aos candidatos à Câmara e Assembléia obterem votações expressivas.

O sr. Hamilton Xavier entrou numa fase de desolação, limitando-se a ficar em expectativa a ver se um fato nôvo e imprevisível reanima as fôrças que o apoiam.

Quanto à UDN, reúne-se têrça-feira, mas não deseja examinar a questão sucessória a não ser no tocante à vice-governança.

Policiamento ostensivo

CAXIAS — O governador resolveu dotar êste município e os demais da Baixada de policiamento ostensivo. Para isso, determinou fôsse transferido para Nova Iguaçu um batalhão da Polícia Militar, que auxiliará os delegados de Caxias, Nova Iguaçu, Meriti e Nilópolis, no combate ao crime e à contravenção.

Adolfo x Bádger

NITERÓI — O deputado Alvaro Fernandes parece que desistiu do seu propósito até bem pouco inescondível de não concorrer com a candidatura Bádger da Silveira, por êle considerada inevitàvelmente derrotada. Declarando que jamais trairia o PTB, desmentiu estivesse articulando a derrubada da candidatura Bádger da Silveira e promovendo a aliança do seu Partido com o governador Celso Peçanha.

Imoralidade

NITERÓI — O prefeito Dalmo Oberlaender vem de sancionar uma lei que o ex-prefeito Wilson de Oliveira não o fêz por considerar uma imoralidade. Trata-se do aumento dos subsídios dos vereadores e do próprio prefeito. Desde o dia da morte do governador Roberto da Silveira, em sessão realizada para prestar-lhe uma homenagem, os ediles aprovaram sub-repticiamente esta lei. Agora, não obstante a situação crítica do erário da municipalidade, o sr. Dalmo Oberlaender pôs em vigor a mesma.

Luz para Santo Agostinho

VOLTA REDONDA — A localidade de Santo Agostinho, até o fim do ano estará tôda dotada de rêde elétrica. É o que anuncia o prefeito Nélson Alves.

Antônio Pedro cabide de emprego

NITERÓI — [illegible] denunciaram [illegible] ano passado [illegible] ra a [illegible] tal Antônio Pedro [illegible] da Prefeitura [illegible] Alegam que [illegible] são contrários [illegible] não dispõe [illegible] maior cabide de emprêgo que tem.

Atraso do funcionalismo

MACAÉ — Vai a três meses o atraso do funcionalismo municipal. O prefeito alega ter recebido a Prefeitura com um passivo de 3 milhões de cruzeiros. Não obstante [illegible] grande parte [illegible] só para pôr em dia [illegible] dos servidores [illegible] projeto de [illegible]

Cinema

PROGRAMA PARA HOJE

A UM PASSO DA MORTE (reprise). Burt Lancaster e Elsa Martinelli. As 14 — 15.40 — 17.20 — 19 — 20.40 e 22.20 horas. Proibido até 14 anos. (Odeon, Alaska, Leblon, Guanabara Avenida, Tijuca, Meio (Boas), Odeon (Nit.), Dom Pedro (Petr.) e Monte Castelo).

A REVOLTA DOS ESCRAVOS. Rhonda Fleming e Lang Jeffries. As 14 — 16 — 18 — 20 e 22 horas. Proibido até 14 anos. (São Luiz, Miramar, Madri, Santa Alice e Eden-Nit.).

AQUELE CASO MALDITO. Pietro Germi e Eleonora Rossi-Drago. As 13.30 — 15.30 — 17.30 — 20 e 22.30. Proibido até 18 anos. (Art-Copacabana).

COMEÇOU EM NÁPOLES (3a. semana), Clark Gable e Sophia Loren. As 14 — 16 — 18 — 20 e 22 horas. Proibido até 14 anos. (Flamengo).

CAMINHO DA ESPERANÇA (brasileiro, 2a. semana). Angela Maria e Antônio Aguilar. As 10 — 11.40 — 13.20 — 15.40 — 17.20 — 19 — 20.40 e 22.20 horas. Proibido até 14 anos. (Cinelândia, Florida, Iris, Rio Branco, Eskye-Tijuca, Imperator, Coliseu, Melo (Penha) e Rosário).

DUAS MULHERES. Sophia Loren e Jean-Paul Belmondo. As 12 — 14 — 16 — 18 — 20 e 22 horas. Proibido até 18 anos. (Metro-Passeio, Ricamar, Metro-Copacabana, Pax, Metro-Tijuca e Palácio-Higienópolis).

FESTIVAL DE REPRISES. um filme por dia. As 14 — 15.40 — 17.20 — 19 — 20.40 e 22.20 horas. Proibido até 14 anos. (Rex-Cinel. e São Paulo).

OS MIL OLHOS DO DR. MABUSE. (3a. semana). Peter Van Eyck e Dawn Addams. As 14 — 16 — 18 — 20 e 22 horas. Proibido até 18 anos. (Presidente e Central-Nit.).

O ÚLTIMO DOS VIKINGS. Cameron Mitchell e Edmond Purdom. As 10 — 12 — 14 — 16 — 18 — 20 e 22 horas. Proibido até 14 anos. (Plaza, Passeio, Astória, Olinda e Madrite).

OS BOAS VIDAS (reprise, 3a. semana). Alberto Sordi e Leonora Ruffo. As 14 — 16 — 18 — 20 e 22 horas. Proibido até 14 anos. (Alvorada).

O CORCUNDA. Jean Marais e Sabine Sesselmann. As 13.20 — 15.20 — 17.40 — 19.50 e 22 horas. Livre. (Palácio, Roxi e América).

O GOZADOR. Jean-Pierre Cassel e Anouk Aimée. As 12 — 14 — 16 — 18 — 20 e 22 horas. Proibido até 18 anos. (Palácio e Riviera).

O GRANDE IMPOSTOR (reprise). Tony Curtis e Edmond O'Brien. As 13.20 — 15.30 — 17.40 — 19.50 e 22 horas. Livre. (Copacabana, Maracanã, Madureira, Leopoldina e Moça Bonita).

POR DETRÁS DA MÁSCARA. Michael Redgrave e Tony Britton. Programa duplo com **CUPIM** (brasileiro, reprise), Oscarito e Miriam Teresa. As 15.10 — 16.10 e 21.10 horas. Proibido até 14 anos. (Capitólio-Cinel.).

RENÚNCIA DE UM TRAPACEIRO. Alberto Sordi e Renato Salvatori. As 14 — 16 — 18 — 20 e 22 horas. Proibido até 18 anos. (São José).

RASTRO SANGRENTO (reprise). William Holden e Nancy Olson. As 14 — 16 — 18 — 20 e 22 horas. Proibido até 14 anos. (Ópera).

ROBIN HOOD, O INVENCÍVEL. Richard Greene e Peter Cushing. As 14 — 15.40 — 17.20 — 19 — 20.40 e 22.20 horas. Proibido até 10 anos. (Vitória, Rian, Carioca, Icaraí — Nit. e Paz — Caxias).

SANSÃO E DALILA (reprise). Victor Mature e Hedy Lamarr. As 14 — 16.30 — 19 e 21.30 horas. Livre. (Caruso, Nacional, Jussara, Brasília, Regência, Guaraci, São Pedro, Caiçara, Ramos, São Jorge (Nit.), Azul (Nilópolis) e São João-Meriti).

UMA SAUDADE EM CADA ALMA (3a. semana), Lilli Palmer e Sylvia Syms. Em programa duplo com **O PALHAÇO O QUE É?** (brasileiro, reprise), Fred e Carequinha. As 14 — 17.35 e 21 horas. Proibido até 10 anos. (Império e Capitólio-Petr.).

UM ANJO SÔBRE A TERRA (reprise). Romy Schneider e Henri Vidal. As 14 — 16 — 18 — 20 e 22 horas. Livre. (Astoria e Art-Tijuca).

UM REI EM NOVA IORQUE (reprise). Charles Chaplin e Dawn Addams. As 12 — 14 — 16 — 18 — 20 e 22 horas. Livre. (Petrópolis e Rivoli).

FILMES E COTAÇÕES

Filmes que constam da programação acima e se classificam dentro das seguintes cotações:

«Começou em Nápoles» (sofrível), «Caminho da esperança» (mau), «Os boas-vidas» (ótimo), «O grande impostor» (bom), «Renúncia de um trapaceiro» (sofrível), «Rastro sangrento» (sofrível), «Sansão e Dalila» (mau), «Um anjo sôbre a Terra» (mau), e «Um rei em Nova Iorque» (bom).

Não passados em nossa revista-crítica, mas que merecem atenção:

«A um passo da morte», «Aquele caso maldito», «Duas mulheres», «Os mil olhos do dr. Mabuse», «O corcunda», «O gozador» e «Por detrás da máscara».

FABRICANTE DE SABÃO

Precisa-se com prática para sabões de segunda. — Avenida Mirandela número 764 — Nilópolis, ou pelo Tel. 54.3821, depois das 20 horas.

VENDEDOR

Para fábrica de sabão, que tenha freguesia própria. — Tratar Av. Mirandela número 764 — Nilópolis, ou pelo Tel.: 54.3821, depois das 20 horas.

Cinema

Clóvis de Castro

A semana em revista

OITO novos filmes, no decorrer da próxima semana. O cinema nacional, dando a nota, com "Teus olhos castanhos", que custou muito dinheiro e pretende pelo menos agradar ao grande publico, não fôsse a presença de Francisco José, o cantor português famoso graças ao sucesso da canção-título dêsse seu primeiro filme.

Entre as estreias estrangeiras, destacamos "O testamento do dr. Cordilier", baseados no prestigio que desfrutam o ator Jean-Louis Barrault e o diretor Jean Renoir. O cinema americano volta ao mundo dos "gangsters" da Lei Sêca, abordando a figura de um certo "Honeboy" Willard, psicopata juvenil que agitou a década dos vinte. São estas as fitas mais interessantes da semana, onde pesa a quantidade mas a qualidade nos deixa em dúvida. Vejamos, assim, o que vem por aí.

● A QUADRILHA ESCARLATE (The purple gang), da Allied Artists. Com Barry Sullivan e Robert Blake, este no papel do facinora juvenil "Honeboy" Willard. Direção de Frank Mac Donald.

● ATHERIS, A MULHER-SERPENTE (The snake woman), produção Caralan-United. Coisa típica de Hollywood, sôbre um cientista que decide experimentar a fôrça de um veneno, inoculando-o numa mulher que mais tarde se transforma serpente... Com John Mac Carthy, Susan Travers (Atheris) e Geoffrey Danton. Direção de Sidney J. Furie.

● CAMAREIRAS INDISCRETAS (Le camarien), produção ítalo-francesa. Chega até nós sem a menor referência sôbre seu argumento. Deve ter sido comprada a peso e talvez por isso o exibidor não tenha feito questão do material publicitário... Com Giovanna Ralli e uma enormidade de atôres desconhecidos. Direção de Carlo Ludovico Bragaglia, que até hoje não disse para que veio.

● ROBUR, O CONQUISTADOR DO MUNDO (Master of the world), produção independente americana, da Imperial Filmes. Baseada em duas novelas de Júlio Verne. Com Vincent Price, Charles Bronson, Henry Hulk e Mary Webster. Direção de William Whitney.

● O TESTAMENTO DO DR. CORDILIER (Le testament du docteur Cordelier), produção francesa, apresentada pela Paramount. Versão modernizada, livre, sôbre "O Médico e o Monstro", baseada em roteiro de Jean Renoir, que também é o diretor do filme. Jean-Louis Barrault (em papel duplo), Teddy Billis, Jean Toparte outros no elenco.

● TEUS OLHOS CASTANHOS (filme brasileiro), produção da Satélite Filmes, em cinemascope e Eastmancolor. Melodrama-sentimental com Francisco José, Araci Cardoso, Álvaro Aguiar, Roberto Maia, Nair Amorim, Enio Santos, Elisabeth Gasper, Armando Nascimento, Zeni Pereira, Angelito Mello e Isabel Cardoso. Estréia de Ibanez Filho na direção, baseado em suas experiências como ator de teatro, televisão e cinema, e como diretor de tv.

● "TARDE DEMAIS PARA AMAR" (Ich Suche Dich), produção alemã, da Imperial Filmes. Produção e direção de O. W. Fischer, que também tem parte destacada no elenco ao lado de Anouk Aimée e Nadja Tiller, duas belíssimas mulheres da nova geração do cinema europeu. Melodrama sentimental.

● "UMA RAZÃO PARA VIVER" (The little savpeed of Kingdom Come), da 20th. Century Fox, em Cinemascope e côr De Luxe. Melodrama desenrolado durante a guerra civil americana. Com Jimmie Rodgers, Luana Patten e Chill Wills. Direção de Andrew V. Mac Laglen, filho do saudoso Victor Mac Laglen.

● *Aracl Cardoso (esposa do diretor Ibanez Filho) tem uma eficiente criação dramática em "Teus olhos castanhos". É atriz sensível com que pode contar o cinema brasileiro. (Satélite Filmes).*

Lola Valdez

Hoje, os fãs desta artista bonita e da consagrada cantora Elsa Soares poderão assistir ao magnífico «show» no auditório da Rádio Difusora de Caxias, às 20.30 horas, no programa «Atrações Difusoras».

Society & Adjacências

Kleber Lopes

Baile das Saias na Casa Vila da Feira — Zimer na A. A. Tijuca — Elegante liquida "Idyle" — Emilinha Borba e Elsa Soares em Caxias

A MAIS categorizada da reunião dançante de clubes do dia de hoje é indiscutivelmente o "Baile das Saias" na Casa Vila da Feira com a orquestra de Rui Rei. *** A SEGUIR teremos no América a "Noite do Perfume" com distribuição de perfumes aos presentes. *** NO MINERVA, a domingueira dançante será abrilhantada pelo conjunto de Jarbas. *** NO TIJUCA T.C., na pista de mármore, festa dançante com conjunto. *** NOS demais clubes da série Casa das Beiras, Grajaú Tênis, Fluminense, Jacarepaguá, Olaria, Vila Isabel, Social Ramos, Ricchiuto e Garnier todos êles na base de "Hi-Fi". *** LIQUIDADO decididamente o "idyle". Sônia Regina Fernandes e Mauro Vilar. *** O FAMOSO fotógrafo Zimer fazendo sucesso como "public relations" da A.A. Tijuca. ** INSISTENTES rumôres de que Válter Rizo voltará ao Olaria. Na atual gestão posso garantir que isto não acontecerá. *** Valdir Mota, dirigente máximo do América, deu o sim. É candidato a reeleição. *** JOSÉ de Albuquerque é também candidato à reeleição no Olaria. *** FRANCELISIO Leal desgostoso no Grajaú Country. *** WOLNEY Braune parece ter desistido de sua candidatura à presidência do América. *** TUDO indica que Fernando Magalhães será mesmo o diretor social do Grajaú Tênis. *** NAILA Fonseca cada vez mais bela liquidou mesmo o seu "idyle" com o jovem João Vitor Calçada. *** A LOURÍSSIMA e elegante Vanderléia Souza Olaria brilhando como "cenógrafa". "DROPS DE TENÓRIO" ELSA Soares a "boneca negra" estará logo mais às 20.30 horas no auditório da Rádio Difusora. *** ENQUANTO isto, o Clube Recreativo Caxiense leva a cabo de da reunião dançante de logo mais Emilinha Borba. *** O "17" dançante no Clube dos Engenheiros. *** A FAMOSA "cioner" Carla Barroso estará comandando no baile do dia 25 de dezembro com a orquestra de Caxias no Clube dos Engenheiros. *** O CONJUNTO Sonoro estará no Recreativo do Bairro das Nações festa programada para o dia 2 de dezembro. *** Bom domingo para todos e até terça-feira próxima.

● Para haver a Reunião Nacional (campeonato) no domingo, às 10 horas, no Edifício da Prefeitura Mauro, o sr. Segadas Vianna Filho será realizado no salão nobre, tendo sido convocados os delegados, comissários e os mais funcionários do DRD.

Sociais

ANIVERSÁRIOS

Fazem anos hoje, na [illegible] os senhores confrades abaixo: Fernando Cavalcanti, Carlos Ferreira de Almeida, Antônio Nascimento Cortes, José Nilson da Costa, Alfredo Saad Bocchini Filho e José de Almeida Rios.

— Fazem anos amanhã, os srs. os jornalistas srs. Carlos Barroso, [illegible], Brás da Silva, Angelo Gomes, Otávio de Souza Bastos, Lúcio de Oliveira Guimarães, Mauro de Miranda, Luiz da Mota Resende.

Dentaduras

Quebrou sua dentadura? Cairam os dentes? Não tem pressão? Consertamos rápido

Dentaduras novas em 48 horas

Av. Marechal Floriano, 219 — Tels.: 43-2364 e 49-0282

BELFORD ROXO

Terrenos Cr$ 360,00 mensais S/ entrada. A poucos minutos da estação do trem. Tôda a condução à porta com água e luz. Informações: Av. Rio Branco, 185 — 2º and. sala 213 — Tels.: 22-0237 e 22-[illegible]

A «LUTA» NO V CONGRESSO DOS MUNICÍPIOS

(Correspondência de JB)

NO 5.º Congresso dos Municípios Fluminenses várias teses foram apresentadas, merecendo atenção as seguintes:

"Revolução dos Municípios", apresentada pelo sr. Augusto de Carvalho, prefeito de Rezende, propõe a retenção das cotas municipais nas coletorias. Motivou-a o atraso dos pagamentos das cotas pelo Estado, que se tornou devedor de assombrosa quantia aos municípios.

Regulamentação do jôgo, de autoria do vereador Edgar Coelho dos Santos, de Campos. Propõe sejam os talões rubricados por funcionário da Prefeitura, devidamente credenciado, destinando-se a renda à assistência infantil e hospitalar.

Parlamentarismo, da lavra de Dulcey Perlingeiro Abreu, de S. Fidelis, que ainda não foi votada, porque as opiniões encontram-se divididas, uns contra e outros a favor.

Até o presente momento, os prefeitos mais eficientes no Congresso, são os seguintes:

Augusto Carvalho, de Resende; José Alves de Azevedo, de Campos; Murilo Portugal, de Barra do Piraí; João Chiese Filho, de Barra Mansa; Adolfo Davi, de Caxias; Ario Teodoro, de São João de Meriti; Nélson Gonçalves, de Volta Redonda e Jeremias, de São Gonçalo.

Os vereadores mais eficientes têm sido os abaixo discriminados (nos debates):

Valdemar Rangel Azevedo, S. Fidelis; Severino Veloso (Campos); Ulisses Pereira Martins, (Vassouras) Jair Teixeira de Barros (S. João de Meriti); Valdir Oliveira Lima (Barra do Piraí); José da Silva Barros, Duque de Caxias; Nahim André N. (Iguaçu); Aurestes da Costa Vaz (São João de Meriti); Cícero Cambraia (Barra Mansa); Chéker Elias (Barra do Piraí); Nilton Salvador (Campos); Sebastião Conceição (Itaguaí) e Artur Bravo, também de Itaguaí.

As representações do sul do Estado estão brilhando. Impõe-se pela argumentação e pela oportunidade de suas teses.

NO MARACANÃZINHO

DOMINGO — DIA 26 ÀS 10 HORAS

EM PESSOA

no mesmo programa: GOLIAS

★★★★★★★★★★★★★★★★★★★★★★★★★★

BILHETES À VENDA EM:

Copacabana - RUA SIQUEIRA CAMPOS, 36

GARE DA E. F. CENTRAL, Estações ENGENHO DE DENTRO, DEODORO E MADUREIRA.

Tenório vai ao primeiro-ministro tratar do aumento dos militares

LOGO após falar com o presidente da República sôbre a repercussão da campanha da LUTA DEMOCRATICA" em prol da melhoria dos vencimentos das Três Fôrças Armadas, fazendo ver a sua excelência a necessidade urgente de se atender aos clamores de nosso movimento, Tenorio Cavalcanti falará a seguir com o primeiro-ministro Tancredo Neves.

Unindo-se aos elementos da estrutura política, já existente em Brasília, que na Câmara Federal defendem a tese do aumento de vencimentos para as Fôrças Armadas, pretende o deputado Tenorio Cavalcanti, estimulado pela campanha, levando-a até ao primeiro-ministro para um encontro final com a questão. Ao que sabemos e podemos desde já adiantar, [illegible] o deputado Tenorio Cavalcanti não aceita qualquer solução [illegible] morna [illegible] disposto a [illegible] a questão [illegible] se [illegible] necessário.

DOSSIER

[illegible] o deputado Tenorio Cavalcanti [illegible] de nossas Fôrças Armadas que se não podem se externar, pelo menos não estão contra o movimento.

EXPECTATIVA NOS MEIOS MILITARES

A LUTA sabe que os mais diversos círculos militares, de todos os escalões, seguem com atenção o desenvolvimento de sua campanha e de sua penetração junto ao povo, no parlamento e no seio do Govêrno. Assim LUTA DEMOCRATICA ciente de que interpreta os anseios de uma classe que, pelo regulamento, não pode expressar seus verdadeiros sentimentos, sente-se cada vez mais à vontade para continuar a sua luta por êsse aumento de vencimentos, justo e correto, de absoluto direito. Para intensificar êsse movimento, fazemos agora um apêlo às esposas dos militares, da Marinha, do Exército e da Aeronáutica, nos têrmos que se seguem:

AS ESPOSAS DOS MILITARES

[illegible] campanha está apoiada na certeza que temos de [illegible] inadiável de atender aos lares de todos os [illegible] sargentos; cabos, tenentes, majores, capitães, [illegible] coronéis todos os que trabalham e se [illegible] servidão militar. E sabemos que são [illegible] que estão na primeira linha da luta pelo [illegible] diariamente como a vida cada vez fica [illegible] as esposas as que mais diretamente sentem [illegible] situação das condições de vida [illegible] a fazerem face à carestia e à falta [illegible]. Assim, LUTA DEMOCRATICA dirige-se especialmente às esposas dos militares, pedindo-lhes que [illegible] maridos não podem fazer: virem em [illegible] LUTA, fazerem as suas reclamações; trazerem [illegible] com nomes de outras senhoras aderindo [illegible] mandarem seus nomes, diariamente [illegible] para serem inscritos e publicados [illegible] para que o Govêrno veja até que ponto [illegible] se atenda, como é de Justiça, as aspirações [illegible] dos militares. Nenhum regulamento [illegible] de uma esposa, mãe ou filha [illegible] por seu marido, filho ou pai.

[illegible] podem fazer o que eles não podem, [illegible] ajudando-se. Organizem, hoje mesmo, [illegible] LISTA DE ADESÃO À CAMPANHA DA LUTA DEMOCRATICA EM PROL DA MELHORIA DE VENCIMENTOS DAS FÔRÇAS ARMADAS. E assinem. Recolham [illegible] de assinaturas. Em todos os bairros, em todas [illegible] em tôdas as casas. Essas listas, formando [illegible] irão à presença do presidente da República e do primeiro-ministro. Depois, se eles quiserem [illegible]! Mas que não digam que não fizemos [illegible] o clamor até êles. Queremos o nosso contrário. O que a mulher quer, Deus quer. Avante!

Telefone especial de redação, exclusivamente para [illegible] telefonemas atinentes ao assunto da melhoria dos vencimentos das Fôrças Armadas.

LUTA dos marítimos

Nélson P. Mendonça

EXEMPLARES do "Diario Oficial" da União de 14 do corrente foram vendidos até duzentos cruzeiros, isso porque publica o Decreto número 51.346, que "dispõe sôbre vencimentos e salários do pessoal das Emprêsas de Navegação Marítima e Fluvial pertencentes ao Patrimônio Nacional e dá outras providências".

[illegible] espaço reduzido [illegible] a tabela do pessoal marítimo [illegible] Cr$ 50.000,00 [illegible] Cr$ 30.000,00 [illegible] piloto [illegible] Cr$ 20.000 [illegible] Cr$ 27.500,00 [illegible] Cr$ 25.000 [illegible] Cr$ 22.000,00 [illegible] Cr$ 21.000,00 [illegible] te de cozinha mercante e músico, Cr$ 19.000,00.

O diploma legal em foco tem 21 artigos e quatro anexos, não me sendo possível, por isso, comentá-lo nesta coluna. Os que acompanharam essa "obra de Santa Engrácia" desde o início, sabem que foi aprovado tudo aquilo que os conselhos das duas federações nacionais haviam deliberado, principalmente o respeito ao escalonamento. Aí está a tabela de vencimentos dos marítimos comprovando minhas palavras. O que alguns "sabidões" dizem em contrário é ditado apenas pelo ódio. A êles o meu desprêzo porque tenho a consciência tranquila, certo de que executei o que fôra aprovado por unanimidade pelas duas federações.

O que me surpreende é que êsses espertalhões, ora tomados de "sagrado ódio", se apresentam como cristãos, beijam a mão dos padres e se intitulam de "defensores da civilização cristã e ocidental"...

O mundo só é ruim para quem não sabe esperar...

MAIS DE MIL PESSOAS VELARAM O CORPO DE «NINO»

PASSO FUNDO, 18 (Asapress) — [illegible] morto em [illegible] quinze homicídios, além de diversos outros crimes como assaltos, estupros etc.

Segundo o delegado Borman, mais de mil pessoas compareceram ao velório, curiosas de conhecerem o terrível bandido.

O corpo foi sepultado às dez horas de ontem, sendo o féretro acompanhado por cêrca de cinquenta populares aproximadamente.

É muito melhor
porque é o 1.º fogão de classe com preço popular!

É muito melhor
porque é uma síntese das mais úteis e práticas inovações!

É muito melhor
porque é totalmente isolado com ã de vidro!

e também porque tem:

NOVA grelha de ferro fundido! AMPLO forno! MODERNOS puxadores! REFORÇADA armação! ENORME queimador! E ESPALHADORES DE CHAMA EXCLUSIVOS ULTRAGAZ!

modelo exclusivo das lojas

ULTRALAR

A maior Organização da América Latina em Utilidades Domésticas!

Centro: Rua México 168 - Tel.: 52-4115 — Av. Presidente Vargas, 1051 - Tel.: 43-9162 e Av. Graça Aranha, 206 - sôbre-loja - Tel. 42-6013 • **Copacabana:** Rua Barata Ribeiro, 473-B (Galeria Menescal) tel. 36-2000 • **Madureira:** Rua Domingos Lopes, 795-B • **Penha:** Av. Braz de Pina, 96-A • **Bangu:** Estrada do Retiro, 35 • **Campo Grande:** Rua Barcelos Domingos, 39 • **São João do Meriti:** Rua da Matriz, 133 • **Niterói:** Rua José Clemente, 47 - Tel. 2-8096/97 • **Nova Iguaçu:** Rua Otávio Tarquínio, 165 - Tel. 276-J-20 • **Caxias:** Av. Nilo Peçanha, 207 • **Bonsucesso:** Rua Cardoso de Morais, 68 e 68-A • **Meier:** R. Arquias Cordeiro, 278 - Tel. 29-1359

Plano de classificação do IAPI está sendo tumultuado propositadamente

Jacarépaguá -- Freguesia

Terrenos em rua particular — Lotes de 12x30 e lotes de 8x18,75

Vendo lotes aprovados pelo Estado da Guanabara, já com esgôto, água e luz, podendo construir imediatamente. — Local privilegiado, rodeado de todos os ramos de comercio, escolas, igrejas, posto de gasolina, casas de diversão e farta condução: bondes, lotação e ônibus. — Entrada facilitada em um ano. — Prestações a partir de Cr$ 3.000,00

Ver e tratar na LADEIRA DA FREGUESIA, NÚMERO 114, com o corretor. ATENÇÃO: este loteamento fica em frente à AVENIDA GEREMARIO DANTAS, Numero 1.217, ponto de bonde.

DIZENDO que fiscais e técnicos de previdência "promovidos nos corredores", estão mancomunados com funcionários do gabinete e alguns deputados para tumultuar a assinatura do Plano de Classificação do IAPI, o "Comando Unido dos Autárquicos" distribuiu, ontem, a seguinte nota:

"O Comando Unido dos Autárquicos denuncia:

1.º — o Plano de Classificação do IAPI [illegible] Gabinete Civil da Presidência da República [illegible] de novembro [illegible];

[illegible] fiscais e técnicos de [illegible] que foram promovidos [illegible] gabinete e [illegible] deputados, tumultuando [illegible] evitar a assinatura;

[illegible] Plano do IAPFESP [illegible] do Conselho Administrativo encontra-se engavetado no gabinete do delegado em Brasília;

[illegible] IAPC, IAPI, IAPETC, IAPB, [illegible] informações [illegible] até o momento [illegible] "Diário Oficial" o IPASE e o IAPM.

[illegible] palavras.

Rio de Janeiro, 18-11-61.

CHEFE DE POLICIA FAZ VALER CARTEIRA PARA MUSICOS

• Atendendo a uma solicitação da Ordem dos Músicos do Brasil, o chefe de Policia, dr. Segadas Viana despachou favoravelmente, o pedido feito por aquela entidade máxima, onde pedem que a carteira de identidade expedida pela Ordem dos Músicos, seja reconhecida, de acordo com a Lei 3.857, de 22-12-60, no seu art. 17, parágrafo 1.º.

Nesse sentido, o chefe de Policia acaba de expedir pelo teletipo, ordem a tôdas as dependências policiais no sentido de que sejam os músicos reconhecidos através a carteira de identidade da Ordem dos Músicos do Brasil.

mais 5 lojas Ducal...

AMANHÃ (às 11 horas)

Ducal Campo Grande!

- rua Coronel Agostinho, 121

segunda feira, 27 - Ducal Nova Iguaçu

já inauguradas

em São Paulo - Ducal Brigadeiro, Ducal São Caetano, Ducal Antônio Prado

Agora 21 lojas servindo 3 estados

sensacionais ofertas de inauguração!

Roupa de puro Nylord, aquêle tecido riscadinho, leve e frio. Vários padrões.
De 4.980, por apenas **3.985,**

Roupa de finíssimo tropical Pituba. Fino acabamento, aviamentos de luxo. Lindas côres.
De 9.480, por apenas **7.485,**

Paletó esporte de finíssima cambraia Scuracchio. Padrão moderno. Três côres
De 5.780, por apenas **4.385,**

Calça esporte de linho Braspérola, pré-encolhido, modêlo italiano. Côres: cinza, areia, branco e azul
De 1.580, por apenas **1.195,**

Calça esporte de tropical Santista. Alta classe, confecção de luxo. Quatro côres clássicas.
De 2.380, por apenas **1.685,**

Lenço branco de cambraia.
De 50, por apenas **35,**

Meia Bradford de Helanca, Derby, tamanho único, 10 côres.
De 120, por apenas **75,**

Gravatas de organzine e algodão, modêlo estreito - grande variedade de padrões e côres.
De 160, por apenas **75,**

Short de shantung, cós elástico. 6 côres.
De 290, por apenas **155,**

Camisa Unique, de tricoline branca e em côres, colarinho italiano, com bolso.
De 590, por apenas **495,**

Camisa esporte de popeline fantasia, mangas curtas, gola italiana.
De 980, por apenas **695,**

Pijama de cambraia, modêlo clássico, com vivos, calças e mangas compridas.
De 1.100, por apenas **795,**

Sapato Mekerli de cromo nacional, modêlo passeio ou esporte, leve e confortável. Nas côres preto e marrom.
De 1.480, por apenas **1.295,**

Cinto de cromo, diversos modelos, nas côres preto e marrom.
De 525, por apenas **485,**

Guarda-chuva de rayon-misto, armação Fletex, diversos modelos de cabos.
De 790, por apenas **695,**

Carteira Lazco, couro Foca e Kanguru, nas côres preto e marrom.
De 790, por apenas **725,**

Capa de Nylon 100%, impermeável, com boné e bolsa de embalagem. Diversas côres.
De 3.880, por apenas **2.985,**

MENINOS E RAPAZES

Short com sunga alvejada, para meninos de de 2 a 8 anos, nas mais variadas combinações de côres.
De 250, por apenas **195,**

Camisa esporte de jersey fantasia, para meninos de 2 a 8 anos, nas mais variadas combinações de côres.
De 390, por apenas **285,**

Calça para rapazes de 8 a 16 anos, em cambraia, modêlo esporte. Na côr gratite
De 980, por apenas **695,**

Roupa para rapazes de 8 16 anos em tropical Sudamtex. Paletó 2 botões.
De 2.980, por apenas **1.955,**

ARTIGOS DIVERSOS

Barbeador elétrico Arno - Funciona em 110 e 220 volts. Garantia de 1 ano.
Entrada de **398,**
Prestações de

Rádio portátil Philco Transistone II 7 transistores. Caixa de plástico, emborrachado. 4 côres.
Entrada de **1.190,**
Prestações de

Bicicleta Monark 1961 - de aço, com barra dupla. Estabilizador de direção. Selim de espuma de latex. Acompanha bomba, campainha e ferramentas.
Entrada de **1.330,**
Prestações de

GRANDE VENDA Du-Natal

ganhe 1.000, cruzeiros!

Comprando 2 roupas ou 2 conjuntos, de qualquer tipo ou preço, à vista ou a crédito, você ganha 1.000, em mercadorias à sua escolha!

ganhe 500, cruzeiros!

Comprando 2 roupas ou 2 conjuntos para meninos e rapazes - de qualquer tipo ou preço, à vista ou a crédito - você ganha 500, em mercadorias à sua escolha!

ganhe champagne Mosele!

Em todas as compras iguais ou acima de 2.000, à vista ou a crédito, você ganha 1 garrafa de champagne Mosele!

Cada 3.000, de compras, à vista ou a crédito, dá direito a concorrer a 1 sorteio, com 1 cupão numerado.

1.º Aero Willys: sorteio dia 9 de dezembro, pela Loteria Federal

2.º Aero Willys: sorteio dia 30 de dezembro, pela Loteria Federal.

Ducal Campo Grande aberta, diàriamente, até 22 horas

Ducal roupas

TIRADENTES esq. Leg. Legislativa | COPACABANA Av. N. S. Copacabana, 852 | MADUREIRA Av. Min. E. Romero, 62 A | QUITANDA R. da Quitanda, 95 | MEIER Av. 24 de Maio, 1365 | CASTELO Av. Nilo Peçanha, 149 | FLORIANO Av. Mal. Floriano, 126 | ASEMBLEIA R. da Assembleia, 95 | S. FRANCISCO L. S. Francisco, 26 | TIJUCA Pça. Saenz Pena, 33-A | NITEROI R. S. Pedro, 35 a 41 | CAXIAS Av. Rio Petrópolis, 1541 | CAMPO GRANDE R. Coronel Agostinho, 121 | NOVA IGUAÇU Av. Gov. Amaral Peixoto, 25

Aulas de Corte e Costura

PROFESSÔRA ELOINA ANNECHINI DE ARAÚJO
Rua Voluntários da Pátria, 67, ap. 201

MOLDE BÁSICO DE BLUSA SIMPLES

O molde básico de blusa simples, é o alicerce a partir do qual, se poderá construir qualquer tipo de blusa. Não apresenta pences, nem qualquer outro detalhe. A montagem da manga é feita por intermédio de cavas.

● FRENTE DA BLUSA: — traça-se apenas, a metade do molde. Desejando-se a blusa inteira, sem costura na frente, basta dobrar a fazenda em duas. O molde riscado no papel, deverá ter as medidas exatas da pessoa. As margens para bainhas e costuras são deixadas no momento em que se corta na fazenda (cêrca de 2 a 3 cms. para as costuras e 3 cms. para as bainhas). EXECUÇÃO: — um retângulo de largura igual a metade da medida da frente do busto (de axila a axila) e de comprimento igual à medida do comprimento da frente do busto. Feito isto, no ângulo A, marca-se 7 cms. no lado AB e 7 cms. no lado AE e traça-se a curva do decote, que será mais tarde corrigido no ato da prova. Em seguida, traça-se a linha do ombro, num comprimento igual à medida do ombro, da propria pessoa, e, com uma inclinação de 4 cms. em relação ao lado AB. Para riscar a linha da cava, marca-se o ponto C que é exatamente a metade do lado BD, e une-se a extremidade do ombro a êste ponto C, por meio de uma linha curva bem pronunciada. A cintura é a distância EF, que equivale a quarta (4a.) parte da medida total da cintura.

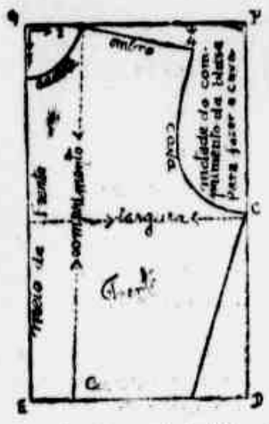

● COSTAS DA BLUSA: — procede-se da maneira idêntica à da frente: com pequenas diferenças. O comprimento e a largura das costas é cerca de 3 cms. mais curto, como pode ser demonstrado pela tomada das medidas. EXECUÇÃO: — traça-se o retângulo, de comprimento igual ao das costas e de largura igual a metade da medida da largura das costas. No ângulo A traça-se o decote, de maneira diferente, porque no lado AE apenas se mede 2 cms.

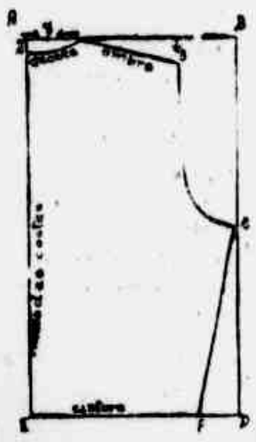

(no lado AB — 7 cms.). A inclinação da linha do ombro é menor, pois só tem 3 cms. em relação ao lado AB. Para traçar a cava, procede-se da mesma maneira que na frente, isto é, tomando-se o ponto C (metade do lado BD). E agora, um ponto de importância: o traçado da cava nas costas é praticamente reto, só encurvando-se embaixo, ao nível da axila, ao contrário do que acontece na frente, onde o traçado é bem curvo, desde o ombro. NA PRÓXIMA AULA, DAREI AS BASES SIMPLES DE BLUSA COM PENCES (frente e costas).

ESCOLA PROFISSIONAL ELOINA ANECCHINI DE ARAUJO

MATRIZ: Voluntários da Pátria, 67 — 2º andar — S/201 — Tel.: 26-4045 — Botafogo
FILIAIS: Av. Rio Branco, 185 — 9º — S/201 — Centro — Capitão Menezes, 535 — Jacarepaguá

A Professôra Eloyna Annechini de Araújo — autora do livro: MÉTODO PRÁTICO APERFEIÇOADO DE CORTE E COSTURA (ENSINO SEM MESTRE) informa às Senhoras e Senhoritas que desejarem confeccionar seus proprios vestidos, ou se DIPLOMAREM, em Professôras ou Modistas, que encontrarão em sua obra, o maior campo possível e imaginável de facilidades no aprendizado, por possuir explicações claras e auscintas, além de ilustrações abundante e nunca sobreposta. A AUTORA atenderá qualquer solicitações dirigidas à Matriz, ou pessoalmente, à Av. Rio Branco, das 15 às 17 horas — às têrças e quintas-feiras. Para maior clareza, informa que está devidamente registrada no Dep. Técnico Profissional do Min. de Educação e Cultura do Estado da Guanabara, sob o nº 206 e 207, sendo também devidamente fiscalizada pela referida Dep. Técnico.

Curso de alfaiate, dirigido por Professor especializado em uniformes militares, escolares e tailleur, matrículas abertas.
PREÇO DO LIVRO — Cr$ 650,00 mais o sêlo (só é usado o reembôlso aéreo).

SUGESTÕES PARA A SUA COZINHA

PEGUE meio vidro de geléia, bata bem com uma xicara de creme de leite e terá uma ótima cobertura para pudim.

Prepare você mesma o seu Creme de Chantilly: ponha na geladeira 1/4 de litro de creme de leite. Quando estiver firme, bata-o bem para que fique bem leve, mas não bata demais senão vira manteiga. Quase na hora de servir, misture 3 a 4 colheres rasas de açúcar ao qual já misturou uma (1) colher de vanilina (colher de chá). Bata mais um pouquinho e sirva, verá que delícia de creme.

Experimente agora esta receita ligeira de biscoito de nata. Tome um copo de nata de leite, ao qual se junta uma pitada de sal e se vai amassando com farinha de trigo, até ficar consistente e possa se enrolar. Abra em mesa polvilhada, corte em pequenos quadrados e leve ao fôrno por alguns minutos apenas, pois a massa sendo aberta bem fininha, assará depressa.

E' sempre muito prático têrmos em casa algumas latas de conserva, que ajudarão muito numa hora de aperto para aumentar ou melhorar uma refeição. Por exemplo: — se tivermos à mão uma lata de salchichas, elas substituirão a carne, transformando um prato simples de repôlho, num apetitoso arranjo. E' só partir as salchichas em rodelas finas, refogá-las ligeiramente com tomates, cebolas, etc. e então misturá-las ao repôlho. Serve-se com arroz e uma salada simples.

Com uma lata de sardinhas, podemos transformar uma salada de batatas num prato gostoso e que pode ser feito à última hora. E' só pegar as sardinhas partindo-as em pequeninos pedaços e misturando-as com as batatas.

ALGUMAS SUGESTÕES PARA A SUA BELEZA

Para suas unhas moles e quebradiças.

Use esta fórmula:

alumen	5 gm.
água destilada	50 cc.
glicerina	15 cc.

Aplicar tôdas as manhãs, com um pano envôlto num algodão.

Para excesso de gordura no rosto.

Use uma máscara:

1 clara de ôvo, 1/4 de limão (suco). Bater o limão com a clara de ôvo até obter bastante espuma, espalhar sôbre o rosto e deixar secar. Pique uma 10 (dez) minutos. Retire depois com compressas frias. Lave o rosto suavemente e repouse durante 15 minutos, deitada sem travesseiro.

Use esta loção:

1/2 litro de álcool de cereais, 2 pedras de cânfora.

Dissolver as pedras de cânfora no álcool e usar tôdas as noites. Passando um algodão molhado levemente no rosto e colo.

EMPRÉSTIMOS

Acima de 200 mil, a quem possuir prédios ou apta., do centro até Penha ou Madureira. Solução em 48 horas — S. VIEIRA — Rua Senador Dantas, 39, s/ 401. Telefone 22-4337, das 12 às 18 horas.

Aprenda a bordar

PROF. ALTAIR CORREIA DE ARAUJO

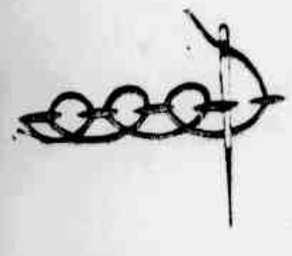

O PONTO pequinês, à primeira vista, parece uma variação do ponto de alinhavo. Porém, não vamos qualificá-lo assim, pois êste é um ponto mais ornamental e de muito realce e bem mais delicado, embora tão fácil quanto o ponto de alinhavo e suas variações.

Deve ser feito em linha bem grossa e de preferência em duas côres. Como pode ser visto pelo esquema, primeiro faz-se o ponto de alinhavo e aí então é que se começa a dar voltas com a linha de outra côr. Siga as instruções do desenho acima e veja o efeito que obterá. Na PRÓXIMA AULA DAREI O PONTO RETO. Até lá.

Vidraçaria Cruzeiro do Sul
(IMPORTAÇÃO E EXPORTAÇÃO)

Instalações completas de: Vidros, Metais, Espelhos, Cristais e Vidros fantasia — Telhas, Ladrilhos, Paves, Tijolos e molduras em grosso — Bisautagens, Espelhação, Gravação, Opacação, etc.

EXECUÇÃO RAPIDA A PREÇOS MÓDICOS
OFICINAS PRÓPRIAS
GRANDE VARIEDADE DE ARTIGOS PARA PRESENTES
Paulino Rodrigues da Rocha & Cia. Ltda.
RUA DO REZENDE, 33/35 — FONE: 42-4434 — LOJA
RUA DOS ARCOS, 86 — DEPÓSITO

SE VOCÊ NÃO SABE, FIQUE SABENDO...

... Que para se tirar manchas de ferrugem da roupa branca, é só colocar sôbre estas uma mistura de sal e limão, renovando a operação tantas vêzes quanto fôr preciso.

... Que, para tornar uma rôlha impermeável, é só mergulhá-la no oleo de parafina, e logo uma delicada pelicula protetora cobrirá tôda a superficie da cortiça.

... Que para as batatas não escurecerem e só juntar a água em que vão cozinhar, uma colher de vinagre.

... Que para não se chorar quando se corta cebola, existe uma maneira muito simples; e, suficiente, cortá-las dentro da água. Fácil, não é verdade?

HORÓSCOPO

(PARA HOJE — DOMINGO)

CAPRICÓRNIO (De 22 de dezembro a 20 de janeiro) — Terá boas inspirações, se se libertar de temores meditando na verdade e na imutabilidade. Hrs.: 10 — 15 — 21; ns.: 379 — 190.

AQUÁRIO (De 21 de janeiro a 19 de fevereiro) — Um domingo em que poderá sentir-se eufórico, forçado de otimismo e entusiasmo. Hrs.: 8 — 11 — 19; ns.: 800 — 905.

PEIXES (De 20 de fevereiro a 20 de março) — A mulher também são dirigidas estas normas astrológicas de conduta, que se referem a todos que lutam pela vida. Hrs.: 8 — 16 — 22; ns.: 645 — 280.

ÁRIES (De 21 de março a 20 de abril) — Bom o domingo. Sentir-se-á mais bem disposto e confiante. Hrs.: 18 — 21 — 23; ns.: 061 — 394.

TOURO (De 21 de abril a 21 de maio) — Bom para assuntos afetivos e românticos. Hrs.: 9 — 13 — 19; ns.: 351 — 863.

GÊMEOS (De 22 de maio a 21 de junho) — Dia dedicável às coisas do corpo e do espírito e exercícios físicos. Hrs.: — 10 — 13; ns.: 138 — 945.

CÂNCER (De 22 de junho a 23 de julho) — Sem ser um domingo, trar-lhe-á, contudo, boas inspirações e notícias amáveis. Hrs.: 12 — 16 — 19; ns.: 619 — 310.

LEÃO (De 24 de julho a 23 de agôsto) — Promova reuniões, a fim de estabelecer planos de ação. Hrs.: 9 — 14 — 21; ns.: 348 — 503.

VIRGEM (De 24 de agôsto a 23 de setembro) — No plano intelectual os assuntos preferidos para a presente quadra. Hrs.: 8 — 12 — 20; ns.: 627 — 185.

LIBRA (De 24 de setembro a 23 de outubro) — Faça acordos. Mudanças de residência e viagens. Hrs.: 7 — 11 — 17; ns.: 308 — 619.

ESCORPIÃO (De 24 de outubro a 22 de novembro) — O que fizer, fará sob boas inspirações astrológicas e com «chance». Hrs.: 6 — 12 — 19; ns.: 701 — 316.

SAGITÁRIO (De 23 de novembro a 21 de dezembro) — Este domingo não será grande coisa para os nativos do signo. Hrs.: 5 — 11 — 20; ns.: 701 — 328.

(PARA AMANHÃ — SEGUNDA-FEIRA)

CAPRICÓRNIO (de 22 de dezembro a 20 de janeiro) — Um dia de luta que talvez não seja um dia de grandes triunfos. Hrs.: 8 — 14 — 18; ns.: 319 — 738.

AQUÁRIO (de 21 de janeiro a 19 de fevereiro) — Cuidado, em assuntos financeiros. Evite prejuízos. Hrs.: 7 — 19 — 21; ns. 965 — 48.

PEIXES (de 20 de fevereiro a 20 de março) — Continue em boa atividade, com fôrça. Descanse depois. Hrs.: 7 — 14 — 18; ns.: 192 — 340.

ÁRIES (de 21 de março a 20 de abril) — Inicia provàvelmente, uma boa semana. Não deixe de aproveitá-la. Hrs.: 7 — 11 — 20; ns.: 148 — 139.

TOURO (de 21 de abril a 21 de maio) — Outra semana de êxito. Prepare um programa ativo e trate de interessar outras pessoas. Hrs.: 6 — 18 — 17; ns.: 108 — 128.

GÊMEOS (de 22 de maio a 21 de junho) — Continue a lutar pela sua posição financeira e econômica. Hrs.: 8 — 11 — 14; ns.: 328 — 149.

CÂNCER (de 22 de junho a 23 de julho) — Trate de coisas úteis. Novos contratos. Mudanças. Reformas. Hrs.: 7 — 12 — 16; ns.: 016 — 381.

LEÃO (de 24 de julho a 23 de agôsto) — Não se aflija por estar na dependência de terceiros. Hrs.: 7 — 11 — 20; ns.: 208 — 174.

VIRGEM (de 24 de agôsto a 23 de setembro) — Pequenas viagens, mais de interêsse que de prazer e recreio. Hrs.: 6 — 9 — 13; ns.: 301 — 128.

LIBRA (de 24 de setembro a 23 de outubro) — Bom para assuntos financeiros e interêsses de terceiros. Os acôrdos darão bons resultados futuros. Hrs.: 8 — 11 — 15; ns.: 826 — 371.

ESCORPIÃO (de 24 de outubro a 22 de novembro) — Eis o momento de fixar o roteiro de algumas de suas atividades a fim de evitar delongas. Hrs.: 8 — 15 — 21; ns.: 678 — 311.

SAGITÁRIO (de 23 de novembro a 21 de dezembro) — Negócios que não sejam de grande responsabilidade. Não assine sem ler. Hrs.: 8 — 11 — 20; ns.: 317 — 198.

SOLDA ELÉTRICA?
Eletrodos UNITOR
Peça catálogo — Fama universal
UNITOR S. A.

DR. AUGUSTO ALBUQUERQUE

Especialista em doenças do coração, fígado, estômago e intestinos — Radioscopia — CONSULTAS: Cr$ 300,00 — Av. Rio Branco, 185, 12.º andar, sala 1224. Tel.: 52-5412. — Das 14 às 18 horas.

Dr. Fortunato
OLHOS · OUVIDOS
NARIZ · GARGANTA
Consulta Cr$ 100,00
RUA DOS ANDRADAS 29

Palavras Cruzadas

"EFEPE"

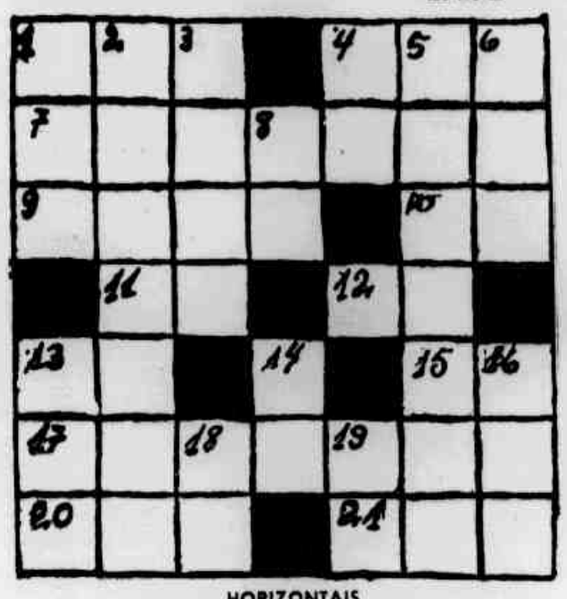

HORIZONTAIS

1 — Embarcação (Brasil, Norte); 4 — Constelação astral; 7 — Relativo a cavalo; 9 — Chefe muçulmano; 10 — A voz do carneiro; 11 — Caminhava; 12 — Mulher perversa; 13 — Prefixo de negação; 15 — Preposição; 17 — Homem esforçado (gíria); 20 — Reze; 21 — Medida grega de comprimento.

VERTICAIS

1 — Do verbo içar; 2 — Medir a ração dos escravos; 3 — Executa a receita; 4 — Símbolo do alumínio; 5 — Aquêle que adorna com ramas; 6 — Medida de superfície; 8 — O que respiramos; 13 — Planta da família das caporidáceas; 14 — Nota musical; 16 — Época; 18 — Enxerga; 19 — Pena.

SOLUÇÃO

HORIZONTAIS

1 — Ita; 4 — Ala; 7 — Cavalar; 9 — Emir; 10 — Me; 11 — Ia; 12 — Ma; 13 — In; 15 — De; 17 — Cavador; 20 — Ore; 21 — Ora.

VERTICAIS

1 — Ice; 2 — Tamanar; 3 — Avia; 4 — Al; 5 — Ramador; 6 — Are; 13 — Ica; 14 — La; 16 — Era; 19 — Do.

JAQUELIN FAZ TREMER A TERRA NA ZONA SUL

A encantadora chilena Jaquelin está, de novo, no Brasil, depois de longa e brilhante excursão pela América do Sul. Cantando e dançando o "cha-chá-chá", recebeu aplausos na Argentina, no Mexico, no Uruguai e resolveu, mais uma vez, deliciar os brasileiros com a sua voz doce e com os passos que só ela sabe dar. Está se exibindo, tôdas as noites, no "show" da "Boite" "Moulin Rouge". Jaquelin, que vem do país dos terremotos, está fazendo tremer a terra da Zona Sul da Guanabara e palpitar o coração de muita gente...

CANTINHO DA POESIA

INSATISFAÇÃO

DILMA CUNHA DE OLIVEIRA

Deve haver outra vida, deve haver!
Não se pode acabar, lutando ainda,
Para alcançar, tão só, da luta finda
Os sete palmos onde apodrecer...

Sim, a alma existe e faz parte do ser.
Desfeito o corpo, em liberdade infinda,
Ela se eleva a uma outra vida, e linda.
Sendo imagem de Deus a Deus vai ter!

O mundo é mau. A vida é ameaça.
O sonho e nada, queima-se, e fumaça...
E é tão mesquinho o instante do prazer...

Eternamente na insatisfação,
O homem sente que lutou em vão...
Deve haver outra vida, deve haver!

QUALQUER ÉPOCA
Faça um brinde com
GARIBALDI - GARIBALDINA
VASCO DA GAMA · BLACK SÃO JORGE
O FAMOSO QUARTETO DO BARULHO!
EXIJA SEMPRE OS PRODUTOS DA
Cervejaria ORIENTE
48-1860 e 34-6410
RUA MAXWEL 66
ACEITAM-SE VENDEDORES

VENDEDORES (BICO)

TITANUS

OFERECE:

Comissões de Venda — Comissões de frequência — Prêmios de produção — Brindes entregues diàriamente ao próprio vendedor.

Assistência e farto e maravilhoso material de venda. Possibilidades de lucros ilimitados.

Apresente-se já e comece a trabalhar e ganhar hoje mesmo, em qualquer destes endereços:

CENTRO	Av. Rio Branco, 185 — Loja 9
BANGU	Av. Ribeiro Dantas, 346
COPACABANA	Av. N. S. Copacabana, 581 — Loja 353
CAMPO GRANDE	Praça 3 de Maio, 11 — Sobrado
COSMOS	Rua Cosmos, 6 — 1.º andar
ILHA DO GOVERNADOR	Estrada do Cocuia, 179
JACAREPAGUA	Rua Cândido Benicio, 50 — Sala 203
MADUREIRA	Estrada do Portela, 11 — Grupo 202
MADUREIRA	Estrada do Portela, 29 — Loja N
MEIER	Rua Tte. Cerqueira Leite, 15 — Grupo 202
PENHA	Rua dos Romeiros, 192 — S/loja
REALENGO	Rua Marechal Abreu Lima, 5 — 1.º andar.
TIJUCA	Rua Conde de Bonfim, 406-A — G. 208
SANTA CRUZ	Rua Felipe Cardoso, 80 sala 3.

LOJAS NO ESTADO DO RIO

DUQUE DE CAXIAS	Praça da Emancipação, 27
NILOPOLIS	Av. Mirandela, 235
NITEROI	Rua Coronel Gomes Machado, 155
NOVA IGUACU	Trav. Rosinda Martins, 71 — Sala 304
SAO GONÇALO	Rua Coronel Moreira César, 13
SAO JOAO DE MERITI	Praça da Matriz, 18 — Sala 113
PETROPOLIS	Rua Dr. Porciúncula, 24 — Sala 115

DIPA
ANAIR

Vantajosos planos de pagamento facilitado

Viaje agora Pague depois!

Acumulada para hoje: Overdale, Evasion e Baronet

Baronet está à vontade no Prêmio J. Club Montevidéu

Sem chuvas e na grama tinindo, dificilmente ganharão do filho de Gulfstream — Veneziano vai correr diferente na relva

Dando seguimento ao seu calendário clássico, vai o Jóquei Clube Brasileiro, hoje, prestar sua rotineira homenagem a entidade congenere do Uruguai, fazendo disputar o prêmio Jóquei Clube de Montevidéu, na distância de 2 400 metros e dotação de 200 mil cruzeiros. Com as desercões de Expert e Galileu, aquele evitando correr na severa carga de 62 quilos, preferindo o segundo uma prova mais onde atuará mais leve, apenas meia duzia de parelheiros alinharão para o interessante cotejo, que marcara confronto de tres gerações.

FÔRÇA NA GRAMA

Baronet, representante da ala dos 4 anos, aparece como fôrça indiscutivel na carreira. Embora seja animal sujeito às variações de pista, sempre se destaca na grama leve e tinindo o filho de Gulfstream. Sem chuvas e com o tapete verde inteiramente seco, corre uma barbaridade êsse pensionista de Paulo Morgado, que alia à sua extrema mobilidade na grama sem chuvas, total adaptação aos tiros longos, onde até aqui vem marcando suas mais espléndidas atuações. Em suas duas últimas exibições, a anterior na distância que hoje voltará a abordar, em menos 400 metros a derradeira, Baronet finalizou escoltando os respectivos ganhadores, sempre impressionando pela sua vivacidade final e sòmente cedendo a vitória a competidores que lhe são reconhecidamente superiores. Ainda no último compromisso, arrematou um corpo atrás do craque Atramo, todavia bateu com firmeza a Quick Chance, revelando plena forma e invulgar espírito de luta. Para a carreira desta tarde, o exercício da última segunda-feira, realizado ao longo da milha e meia, é das grandes credenciais ao êxito do pensionista de Paulo Morgado. Abordando a distância com firmeza, finalizou marcando 166", com sobra. Quase barbada, é o ganhador iminente no semi-clássico, deixando maior dificuldade a antecipação do provável escoltante. Zangão, Veneziano, Alexander e Filco, até mesmo o Funny King, que trabalhou bem, aparecem com chance para formar a dupla. Veneziano, contudo, finalmente vai correr em sua raia preferida, onde os seus responsáveis esperam venha a confirmar uma série de esplendidos exercícios, produzidos aqui na Gávea. Quanto ao Alexander, ainda não conhece êsse percurso, mas trata-se de animal chegado e tem vitória fácil nos 2 000 metros. Filco, depois que reapareceu assinalou dois terceiros lugares, lucrando bastante em forma com essas duas exibições. E aos azaristas não será má recomendação a dobradinha com Baronet.

GALOPANDO

1.º PAREO — Corridas na grama e uma prova inicial que deve ser decidida entre Polly, que esta tinindo e largou mal na última, Kilpar, que vem de duas otimas atuaçoes, Roseclair e Mon Beguim, estas pedindo chuvas e carreira na areia. Em analise final destacamos as duas primeiras, na defesa do nosso voto a tordilha Kilpar.

2.º PAREO — Melhor na grama e sempre adiantando do estado, Actium, animal briguento e que agora enfrentará sòmente um quilometro, aparece como principal adversario do ligeiro Overdale, êste o nosso indicado para o pôsto de honra, desde que confirme a ultima e os 64" 3/5, registrados para um exercicio na distancia. Grão-Principe retorna sob a garantia de Ricardo, sendo o terceiro nome na prova. Cuidado com o Guetary, que sabe correr muito mais do que tem feito.

3.º PAREO — Evasion é novamente barbada, bastando que confirme a ultima e um bom trabalho para a distância de hoje. Aliás, desde a estréia essa égua era uma "fria", mas o Luis Diaz fez o favor de dar sua "puxadinha" na filha de Radar. Procurando entre as restantes, a candidata ao segundo posto, ficamos entre Fayr Key e Alma de Gato. Vale essa ordem.

4.º PAREO — Mesmo na grama confiamos plenamente na pareiha um, que vai dar sério trabalho ao Martinet, êste igualmente bem situado no tapête verde e perfeitamente aclimatado entre nós. Depois, Dugdei e Diabo Vermelho, ambos tambem como o melhor de sua produção na grama, notadamente o primeiro, que adiantou em forma e esta sempre no marcador. Otima indicação a dupla doze.

5.º PAREO — Enquanto alinhar para correr na grama leve, Baronet é sempre um nome de respeto, hoje a fôrça na prova central da reunião, agora entre adversários mais modestos que Atramo e Quinck Chance. Para adversários do filho de Gulistream, melhor situado na luta pela dupla, Alexander e Veneziano, êste de há muito trabalhando animadoramente, mas sòmente, hoje, apanhando a raia de sua predilecão.

6.º PAREO — Borealis é animal encabulado, sempre encontrando quem o derrote mas a historia promete ser diferente na tarde de hoje, quando o filho de Coaraze retorna com animador exercicio e bem situado entre os seus rivais. Shilling, Furor, Elétrico e Ready, êste com produção melhor na relva, são os mais capazes na luta pelo imdimento a vitoria do conduzido de Irigoyen. Apontamos a dobradinha com Furor.

7.º PAREO — Galileu vai dar tudo para apanhar a ponta e vir ensinando o caminho aos adversários, mas sua tarefa nos parece bastante ingrata desta feita, acossado desde a saida pela veloz Paddy, que é a dona da carreira na grama leve. Bastante viável a dobradinha, mas Angola e Orton, ambos com enturmação certa na prova, ameaçam estragar essa fórmula, ainda bastante perigoso o Incisivo, que está em sua pista e vai leve. Paddy-Incisivo-Galileu, eis a nossa fórmula.

8.º PAREO — Carreira equilibrada, onde a grama não aponta um retrospecto viável. Dessa forma, vamos mesmo tomar por base as atuações de areia, destacando Falamota, que estará livre de Jaurú, Euclidia e a paranaense Foca, tôdas dependendo de adaptação ao tapête verde. Dupla vinte e três, reforcada a chave três pela presença de Evoli, que adiantou em forma. Aos azaristas, Quediva.

INDICAÇÕES

Kilpar — Polly — Roseclair
Overdale — Actium — Grão Principe
Evasión — Fayr Key — Alma de Gato
Martinet — Larápio — Dugdei
Baronet — Veneziano — Alexander
Borealis — Furor — Shilling
Paddy — Incisivo — Galileu
Falamota — Euclídia — Foca

RESULTADOS NA GÁVEA

Apresentaram os seguintes resultados as carreiras ontem disputadas no hipódromo da Gávea em pista (ex):

1º PAREO — 1 200 metros — Cr$ 140.000,00.
1º Apolano, M. Silva 52
2º Alfina, A. Santos 52
3º Eermara, J. Marchant 60

Diferenças: vários corpos e cabeça — Tempo: 73" 1/5 — Vencedor (1): 50,00. — Dupla (14) 26,00 — Places (1) 11,00 e (4) 10,00 — Movimento do páreo: Cr$ 4.017.460,00. ADRIANO — F.T. — São Paulo — Filiação: Bellaco e Conrejera — Proprietário: Stud Linhas de Paula Machado — Treinador: Ernesto de Freitas — Criador: Haras São José e Expectativa.

2º PAREO — 1 200 metros — Cr$ 140.000,00.
1º Ghosty Wind, J. Silva 52
2º Tio Valentim, A. Ricardo . 52
3º A pes, M. Silva 52

Diferenças: 1 e meio corpo e cabeça — Tempo: 74" — Vencedor (6): 203,00 — Dupla (34) 232,00 — Places (6) 96,00 e (4) 74,00 — Movimento do páreo: Cr$ 4.749.770,00. GHOSTY WIND — M. A. — 4 anos — Paraná — Filiação: Nilgiria e Nice Girl — Proprietário: Stud 20 de Janeiro — Treinador: Valdemar Ferreira — Criador: Luis G. A. Valente.

3º PAREO — 1 500 metros — Cr$ 140.000,00.
1º Labu, J. Correia 55
2º Dirar, O. Machado 52
3º Gibo Califa, A. Ricardo .. 52

Diferenças: vários corpos e pelada — Tempo: 96" — Vencedor (2) 47,00 — Dupla (24) 46,00 — Places (2) 24,00 e (6) 31,00 — Movimento do páreo: Cr$ 5.076.040,00. LABOR — M. C. — 3 anos — Paraná — Filiação: Guaracapes e Fa Linda — Proprietário: Stud Labor — Treinador: Rodolfo Costa — Criador: Haras Belmont.

4º PAREO — 1 400 metros — Cr$ 140.000,00.
1º Zanuh, A. Ricardo 56
2º Quebrafogo, D. P. Silva .. 60
3º Brinde, J. Silva 54

Diferenças, pelada e 3/4 de corpo — Tempo: 88" 2/5 — Vencedor (1): 26,00 — Dupla (12) 45,00 — Places (1) 21,00 e (2) 37,00 — Movimento do páreo: Cr$ 5.968.680,00. ZAMBI — M. T. — 5 anos — São Paulo — Filiação: Prosper e Carcassel — Proprietária: Zélia Gonzaga Peixoto de Castro — Treinador: Levi Ferreira — Criador: A. J. Peixoto de Castro Jr.

5º PAREO — 1 000 metros — Cr$ 140.000,00.
1º Showy, L. E. Castro 56
2º Pruma, D. Moreno 56
3º Bolivana, M. Silva 56

Não correu — Bagata — Diferenças: focinho e 1 e meio corpo — Tempo: 60" — Vencedor (4) 23,00 — Dupla (24) 51,00 — Places (4) 18,00 e (7) 31,00 — Movimento do páreo: Cr$ 5.579.490,00 — SHOWY — F. T — 3 anos — Rio de Janeiro — Filiação: Inshalla e Ninive — Proprietário: Euclides Aranha Neto — Treinador: Levi Ferreira — Criador: Haras Vargem Alegre.

6º PAREO — 1 000 metros — Cr$ 140.000,00.
1º Jimbo, J. Quintanilha 54
2º James, D. Neto 54
3º Lagenária, P. Lima 58

Não correu — Grama — Diferenças: 2 corpos e pelada — Tempo: 60" 4/5 — Vencedor (10) 119,00 — Dupla (23) 71,00 — Places (10) 44,00 (6) 56,00 e (9) 57,00 — Movimento do páreo: Cr$ 5.565.320,00. JIMBO — M. A. — 6 anos — São Paulo — Filiação: Burpham e Atlantico — Proprietário: Stud Pinhata — Treinador: Nilton Figueiredo — Criador: Haras São Bento.

7º PAREO — 1 500 metros — Cr$ 120.000,00.
1º Invidia, O. Machado 54
2º Iranga, J. M. Santos 54
3º Tropeira, L. E. Castro 56

Não correram: Boa e Kanagava — Diferenças: 3/4 de corpo e meio corpo — Tempo: 97 1/5 — Vencedor (7) 165,00 — Dupla (28) 76,00 — Places (7) 24,00, (3) 18,00 e (1) 15,00 — Movimento do páreo: Cr$ 5.974.170,00 — INVIDIA — F. C. — 5 anos — São Paulo — Filiação: Simplon Express e Colombina — Proprietário: Stud Pessivânia — Treinador: Rubens Silva — Criador: Tascal Conze.

8º PAREO — 1 500 metros — Cr$ 120.000,00.
K
1º Pé de Grilo, J. Portilho .. 56
2º Marajan, J. Santos 52
3º Lord Onix, J. Marchant .. 58

Diferenças: vários corpos e pescoço — Tempo: 96" — Vencedor (4) 28,00 — Dupla (33) 323,00 — Places (4) 23,00 e (5) 87,00 — Movimento do páreo: Cr$ 6.521.720,00. PÉ DE GRILO — M. T. — 5 anos — R. G. Sul — Filiação: Mister e Agua — Proprietário: Stud Vascaino — Treinador: Nélson Gomes — Criador: Haras Chapéu de Sol.

Mov. de apostas Cr$ 43.115.660,00
Concursos ..... Cr$ 963.440,00
Total Cr$ 44.309.100,00

Tudo na grama

O programa de hoje no Hipódromo da Gávea, organizado em oito carreiras, será desdobrado na pista de grama leve.

A CORRIDA DE HOJE NA GÁVEA

1º PAREO — Às 14 horas — 1 500 metros — Cr$ 170.000,00.
K
1—1 Polly, J. Negreiro 2 56
2—2 Kilpar, P. Lima ..... * 56
3 Mon Beguim, J. G. Silva * 56
4—4 Borealis, V. Andrade .. 3 56
5 Oretama, C. R. Carvalho 4 56
1—6 Roseclair, F. Maia 5 56
7 Erica, A. Ricardo 1 56

2º PAREO — Às 14.30 horas — 1 000 metros — Cr$ 170.000,00.
K
1—1 Actium, D. Moreno 6 56
2—2 Reino, J. Negreiro 5 56
3 Potássio, J. Ramos 1 56
3—4 Overdale, C. R. Carvalho 3 56
5 G. Principe, A. Ricardo 2 56
1—6 Guetary, V. Andrade .. 7 56
7 Lage, D. P. Silva 4 56

3º PAREO — Às 15 horas — 1 400 metros — Cr$ 140.000,00.
K
1—1 Evasión, F. Irigoyen .. 1 57
2 Glac Girl, J. Carindo . 8 57
2—3 Otilia J. Marchant 6 57
4 Lever, F. G. Silva 5 57
3—5 A. de Gato, A. Ricardo 7 57
6 Mirdiana, J. Quintan. 2 57
1—7 Aviz, J. Negreiro 3 57
8 Fair Key, J. M. Santos * 57
9 F. Kindness, Hondecker 4 57

4º PAREO — Às 15.35 horas — 1 400 metros — Cr$ 140.000,00.
K
1—1 Larapio, A. Ricardo .. 5 57
* Dark Emperor, P. Lima 4 57
2—2 Martinet, A. Santos .. 9 57
3 Querelleur, C. Dias 1 53
3—4 Urutu, J. Carindo 3 57
5 Dugdei, D. Neto 2 57
1—6 Quilt, D. Silva 8 57
7 Cervo, O. Machado 8 53
8 D. Vermelho, P. Gomes 7 53

5º PAREO — Às 16.05 horas — 2 400 metros — Cr$ 200.000,00 — Premio «Jockey Club de Montevidéu».
K
1—1 Baronet, J. Marchant . 4 57
2 Zangão, J. Silva 2 54
2—3 Expert, não corre 6 62
4 Veneziano, A. Bolino .. 7 56
3—5 Alexander, F. Maia .. 3 [illegible]
6 Funny King, C. Morgado [illegible]
4—7 Filco, J. Negreiro .... [illegible]
8 Galileu, não corre .... [illegible]

6º PAREO — Às 16.35 horas — 1 400 metros — Cr$ [illegible] (Betting).
1—1 Shilling, D. P. Silva .. [illegible]
2 Lambão, C. Morgado .. [illegible]
3 Zé Pieguice, J. [illegible] .. [illegible]
2—4 Furor, A. Ricardo .. [illegible]
5 Borealis, F. Irigoyen .. [illegible]
6 Samorado, C. R. Carvalho [illegible]
7 Cafuné, A. M. Carvalho [illegible]
3—8 Q. Look, O. Machado .. [illegible]
9 Achalay, não corre .... [illegible]
10 Elétrico, P. Lima .... [illegible]
11 Es Não Es, A. O. Silva .. [illegible]
4—12 Don Mariano, L. Andrade [illegible]
13 Ready, F. Maia .... [illegible]
14 Angouleme, A. Ribeiro .. [illegible]
15 Cipó, J. A. Silva .... [illegible]

7º PAREO — Às 17.10 horas — 1 300 metros — Cr$ [illegible] «Dia da Bandeira» — [illegible] (Betting).
1—1 Finely, O. Machado .. [illegible]
2 Peregrina, J. Raffo .. [illegible]
2—3 Angola, M. Silva .... [illegible]
1 Orion, F. Maia .... [illegible]
3—5 Incisivo, A. Santos .. [illegible]
6 Ptolomeu, J. Ramos .. [illegible]
4—7 Paddy, D. Neto .... [illegible]
4 Tender, J. Marchant .. [illegible]
9 Galileu, R. Alves .... [illegible]

8º PAREO — Às 17.45 horas — 1 300 metros — Cr$ [illegible] (Betting).
1—1 Isolde, A. Ricardo .. [illegible]
2 Quediva, J. Marchant .. [illegible]
3 Isobel, M. Nogueira .. [illegible]
2—4 Falamota, D. Neto .. [illegible]
5 Sagitário, J. Lopes .. [illegible]
6 Zuzira, V. Andrade .. [illegible]
3—7 Evoli, J. M. Santos .. [illegible]
8 Euclídia, P. Freitas .. [illegible]
9 Foca, A. Bolino .... [illegible]
4—10 Sigaria, J. A. Silva .. [illegible]
11 Secretária, J. Quinta .. [illegible]
12 Venus, não corre .... [illegible]
* Jane Eyre, A. M. Carvalho [illegible]

PROGRAMA DA ILHA: TÊRÇA

1º páreo — 1 000 metros — Às 13.00 horas — Cr$ 140.000,00.
1—1 Aconagua 2 57
2 Salvador 5 57
2—3 Curioso 1 57
4 Gordini 4 57
3—5 Hadim 2 57
6 Rongó 7 57
4—7 Bijupirá 6 53
8 Nespiel 8 57

2º páreo — 1 400 metros — Às 13.40 horas — Cr$ 140.000,00.
1—1 Anona 3 57
2 Estigia 8 57
2—3 Niguita 2 57
4 Suzuki 1 57
3—5 Judy 6 53
6 Quicaba 7 57
4—7 Tika 4 57
8 Jurêa 5 57
9 Russinha 9 57

3º páreo — 1 000 metros — Às 14.20 horas — Cr$ 120.000,00.
1—1 Esquimó 4 56
2 Exato 1 56
2—3 Drible 10 56
4 Frappant 8 56
3—5 Trapezio 3 56
6 Prometeu 5 56
7 Copeira 7 50
1—8 Prosáico 2 56
9 Jonformal 6 52
10 Lily 9 50

4º páreo — 1 400 metros — Às 15.00 horas — Cr$ 120.000,00.
1—1 Risão 1 58
2 Mosco 8 58
2—3 Expresso 9 56
4 Zoeiro 3 54
3—5 Bar Le Duc 5 56
6 Jordanito 2 56
4—7 Belo Antônio 6 56
8 Mondo 4 54
9 Exprinter 7 56

5º páreo — 1 200 metros — Às 15.35 horas — Cr$ [illegible]
1—1 Berbere .. .. [illegible]
2 Notório .. .. [illegible]
2—3 Rar .. .. [illegible]
4 Bombordo .. .. [illegible]
5 Lage .. .. [illegible]
3—6 Nonsuch .. .. [illegible]
7 Baguim .. .. [illegible]
8 Bulos .. .. [illegible]
4—9 Rhodes .. .. [illegible]
10 Guetary .. .. [illegible]
11 Apex .. .. [illegible]

6º páreo — 1 000 metros — Às 16.30 horas — Cr$ [illegible]
1—1 Jealous .. .. [illegible]
2 El Aladim .. .. [illegible]
3 Delicioso .. .. [illegible]
2—4 Dourak .. .. [illegible]
5 Música .. .. [illegible]
6 Huy .. .. [illegible]
3—7 Castor .. .. [illegible]
8 Korean .. .. [illegible]
9 Garrafão .. .. [illegible]
4—10 Kigraça .. .. [illegible]
11 Nortista .. .. [illegible]
12 Kansas Gay .. .. [illegible]

7º páreo — 1 000 metros — Às 17.15 horas — Cr$ [illegible]
1—1 Obediente .. .. [illegible]
2 Karbon .. .. [illegible]
3 Olimpo .. .. [illegible]
Betty .. .. [illegible]
2—4 Earl .. .. [illegible]
5 Cocal .. .. [illegible]
6 Vinge .. .. [illegible]
Jambagé .. .. [illegible]
3—7 Dart .. .. [illegible]
8 Lainga .. .. [illegible]
9 Diable .. .. [illegible]
Joma .. .. [illegible]
4—10 Jonilu .. .. [illegible]
11 Vivider .. .. [illegible]
Gaden .. .. [illegible]
12 King Day .. .. [illegible]
Vizeira .. .. [illegible]

NOTA — Os [illegible] montarias serão recebidos [illegible] horas no dia 20, seg[illegible]

LUVAS E QUIMONOS

FINALMENTE, hoje, no auditório da Tv-Rio, será realizado o encontro do invicto pesoguilista Valdemiro Pinto com o argentino Juan Romo. O combate se reveste de sensacionalismo e significa um teste para a carreira do pugilista nacional, que até agora soma nada menos do que onze nocautes em doze lutas. Romo é pugilista de maior experiência com 42 lutas, e, em nossos ringues venceu "Piccinin" e Raul Justo, além da derrota injusta, por desclassificação, contra Cláudio Silva.

NUNCA CAIU

Valdemiro, já apontado entre os melhores do país, com extraordinário recorde de nocautes, certamente correrá grande perigo esta noite, isso porque Romo nunca «beijou» a lona, apesar de ter enfrentado os melhores do continente, entre os quais, Antonio Rodriguez, então campeão e gerado dos «moscas», e José Simeca, campeão dos «galos», aos quais venceu este ano. A despeito de classe do adversário, Valdemiro tem «chance» para vencer e vir a ser lançado brevemente contra o filipino Danny Kid, numa tentativa de alcançar renome internacional, do seu êxito esta noite certamente dependerá tambem a luta com Raimundo de Jesus, em disputa do título brasileiro dos «galos».

QUATRO COMBATES

O programa desta noite, no auditório da Tv-Rio, estabelece os seguintes encontros, a partir das 21.40 horas:

1º — Penas, amadores — Otavio Alexandre (Vasco) x Alicio Ferreira (F. Navais), em três assaltos.

2º — Médios-ligeiros, amadores — Helio «Lamberto» Cresceulo (Vasco) x Aloisio dos Santos (L. Murtos), em três assaltos.

3º — Meio-médios, profissionais — Heitor Fernandes (carioca) x Jaime Alves (paulista), em cinco assaltos.

4º — Galos, profissionais — Valdemiro Pinto (brasileiro) x Juan Romo (argentino), em dez assaltos.

PARET E FULLMER DISPUTARÃO O TITULO MUNDIAL

NOVA YORK, 18 (FP) — O cubano Kid Paret, campeão mundial dos pesos «welter», partiu de Nova York para Las Vegas, onde enfrentará, dia 9 de dezembro o pugilista Gene Fullmer em disputa do título mundial de pesos médios, versão NBA.

VALE-TUDO

O programa de vale-tudo de amanhã é o seguinte:

Primeira luta: José Ribamar (Ac. Marrom) x Nelson Pereira (Ac. Guanabara); segunda: Aderbal Batista (Ac. Batista) x Amaro Cumaru (Ginásio Eletrozenos); terceira: Mariel de Matos (Ac. De Paula) x João de Deus (Eletrozenos); quarta: Ivã Lemos (Eletrozenos) x Sebastião Avelino (Ginásio Realengo).

TORINO FEZ MAIS UMA

S. PAULO (Especial para LUVAS E QUIMONOS) — O presidente da Federação Baiana de Pugilismo, sr. Fauzio Abdala anda à procura do empresário de luta conhecido por Torino. Segundo declarações do titular baiano, Torino recebeu determinada importância para a compra de 9 passagens aéreas São Paulo—Salvador, a fim de apresentar no Ginásio Antônio Balbino um grupo de anões, ora em exibições em São Paulo. O espetaculo na Bahia deveria ser realizado no dia 12 e até hoje (dia 17) Torino não apareceu.

Policlínica São Jorge
DR. JAIME GUEDES
Médico da Tenda Espírita Tupinambá
Clínica de adultos e crianças
CONSULTAS CR$ 200,00
COM RAIOS X
DR.ª MARIA JOSÉ — (8 às 12 horas)
Tratamento da Impotência, Fraqueza, Insônia, Asma, Emagrecimento, Doenças Venéreas
Diàriamente das 14 às 21 horas à AVENIDA BRÁS DE PINA, 1 309 (VILA DA PENHA)
RECORTE E GUARDE

PARA VOCÊ
Uma ponta:
EVASIÓN
Duas duplas:
3ª 14
4ª 12
Três placês:
Larápio
Paddy
Euclídia

Dr. Pedro de Albuquerque
VIAS URINARIAS
APARÊLHO GENITAL MASCULINO
Clínica e Cirurgia
Rua Buenos Aires, 80 — 7.º andar — das 14 às 18 hs

OFERTAS SENSACIONAIS DE RUY MAFRA S. A.!
SINGER
RECONDICIONADAS
VENDEMOS, com garantia de 10 anos, 3 gavetas, ENTRADA Cr$ 1.000,00 e por mês Cr$ 500,00; 5 gavetas: ENTRADA CR$ 1.000,00 e por mês CR$ 1.000,00 — A VISTA 3 gavetas: CR$ 7.000,00; 5 gavetas: CR$ 8.000,00. — Temos também SINGER NOVAS. Compramos máquinas usadas e aceitamos como entrada
NOS SEGUINTES ENDEREÇOS
ESTÁCIO:
Rua Estácio de Sá, 165-A
Rua Estácio de Sá, 140
Rua Machado Coelho, 125
RIO COMPRIDO:
Rua Aristides Lôbo 134
TIJUCA:
Rua Haddock Lôbo, 47
Rua Conde de Bonfim, 277
ABOLIÇÃO:
Av. Suburbana n. 7.420
IRAJÁ:
Av. Mons. Félix 538-A
CAMPO GRANDE:
Rua Viuva Dantas 60 D
TELEFONE: 28-7547
DORMITÓRIOS E SALAS DE JANTAR
estilo Francês e chipandale, em pau-marfim e imbuia — Apenas CR$ 3.000,00 de ENTRADA e mensalidades de CR$ 1.500,00
TELEFONE 54-1296
Entregamos rápido seu fogão HELIOGAS
FOGÃO HELIOGÁS
3 bocas — ENTRADA CR$ 500,00 e por mês CR$ 600,00; 4 bocas: ENTRADA CR$ 600,00 e por mês CR$ 700,00
TELEFONE 28-7547
CUMPRIMOS O QUE ANUNCIAMOS
Ruy Mafra S.A.
"PROCURE A LOJA MAIS PROXIMA DE SUA RESIDÊNCIA"

TERRENOS EM CAXIAS-MERITI
780, MENSAIS
• SEM ENTRADA
• SEM JUROS
...ximos ao Vilar dos Teles informações diariamente, inclusive domingos, em S. J. Meriti, à Rua N. S. das Graças 435 (esq. R. Sto Antônio) no «Nosso Bar Ponto Certo» em CAXIAS, à Praça da Emancipação, 106-sala VILAR DOS TELES, na Loja da SOLAR com o sr. Carlos e no Rio pelo telefone 52-1662.
SOLAR
LUZ Ocupação Imediata

FINANCIAMENTO EM 10 E 12 ANOS
Aprimoradas Casas e os melhores lotes em selecionado bairro residencial dentro de Campo Grande a 800 metros da estação
Vá a pé (da Estação) para ver e tratar no próprio loteamento, seguindo a Rua Barcelos Domingos (lado direito da Estação) e continuando a Estrada das Capoeiras até o Jardim da Luz, onde, diariamente das 9.00 às 17.00 horas, será atendido. Conducões que passam no Jardim da Luz, saindo de frente da Estação: — Lotação CAPOEIRAS e ônibus CAMPO GRANDE—MENDANHA e CAMPO GRANDE—CORCUNDINHA — Vendas, informações e detalhes com Fernandes, no próprio JARDIM DA LUZ — RUA DA QUITANDA, 30 — SALA 805 — TELEFONE: 32-2670

Sindicato dos Trabalhadores nas Indústrias de Produtos Químicos para Fins Industriais, de Produtos Farmacêuticos, de Perfumarias, de Tintas e Vernizes, de Sabão e Velas, de Resinas Sintéticas, de Adubos e Colas, de Formicidas e Inseticidas, e de Material Plástico do Estado da Guanabara
Avenida Presidente Vargas, 3 956 — 1.º e 2.º andares
PRAÇA DA BANDEIRA
(Com base territorial no Município de D. de Caxias)
ASSEMBLEIA GERAL EXTRAORDINÁRIA
Categoria Profissional de SABÃO E VELAS
EDITAL DE CONVOCAÇÃO
Na conformidade dos nossos Estatutos, convido os srs. associados quites, para a Assembleia Geral Extraordinária, que se realizará em nossa sede na Avenida Presidente Vargas, 3 956 — 1.º e 2.º andares, dia 24-11-61 — sexta-feira, às 17.00 horas em primeira convocação e às 18.00 horas em segunda convocação, na falta de número na primeira, com a seguinte:
ORDEM DO DIA
a) Apreciar contraproposta patronal ao pedido de aumento salarial feito pelos trabalhadores na categoria de Sabão e Velas;
b) Deliberação sôbre o assunto, inclusive autorização à Diretoria para suscitar dissídio coletivo ou firmar acôrdo.
Rio de Janeiro, 16 de novembro de 1961
FLORIANO DA SILVEIRA MACIEL — Presidente

DINHEIRO
A melhor aplicação, a mais rendosa, segura e lucrativa é emprestar sob garantia de hipoteca de imóveis. — Sigilo. — Colocamos qualquer quantia. — Magníficas condições. — Avenida 13 de Maio, número 23, 16.º andar sala 1 619 — Telefone 32-7173.

Flamengo e São Cristóvão prometem emoções

● O goleiro Ari, maior figura do "match" com o Santos, e que hoje estará defendendo a meta rubronegra

São Januário será o palco dessa peleja -- Cadetes estão credenciados para jogar de igual com os gaveanos -- Dida e Joel constituem dúvida — Jadir será substituído pelo novato Ouraci — Russo vai depender do teste

EM São Januário, estarão preliando Flamengo e São Cristóvão, num cotejo que poderá proporcionar bons lances aos espectadores, já que tanto cadetes como rubronegros atravessam uma boa fase técnica, apesar de alguns tropeços justificáveis, pois, o futebol é uma "caixa de surprêsas".

Como justificativa temos o quadro orientado por Fleitas Solich que, três dias após baquear frente ao Bangu, quando seu ataque mostrou-se apático, realizou uma excelente exibição frente ao poderoso conjunto santista, apesar de sofrer algumas alterações no decorrer do prélio, o que diminuiram o ímpeto do quadro da Gávea.

Do outro lado temos um São Cristóvão bem armado, onde desponta bons elementos, como Orlando na meta, Medeiros e Renato na linha de zagueiros, Russo e Valdir no meio de campo, notadamente o primeiro, que vem se constituindo na meia mestra da equipe de Figueira de Melo.

E no ataque, com altos e baixos, bem municiado pela retaguarda, oferece sério perigo às defesas contrárias.

RUSSO É DUVIDA

No entanto, a máquina sancristóvense está ameaçada de sofrer o desfalque de uma de suas peças principais, já que a presença de Russo é duvidosa ao embate de hoje.

O extraordinário meia-armador sofreu uma contusão no prélio contra o Fluminense e ainda não está totalmente recuperado, mas vem apresentando algumas melhoras.

Hoje pela manhã o médico José Luís submeterá Russo a um teste de campo e caso não seja aprovado deverá ser substituído por Tiquinho, que vem atuando a contento na equipe de aspirantes.

OURACI SERÁ O SUBSTITUTO DE JADIR

O Flamengo não estará completo esta tarde. Jadir, suspenso pelo Tribunal de Justiça Desportiva da FCF, não poderá atuar. Em seu lugar surgirá Ouraci, bom valor que vem sendo trabalhado por Fleitas Solich já há algum tempo e que em várias oportunidades teve chance de integrar a equipe titular. Por outro lado, a presença de Dida é duvidosa podendo em seu lugar entrar Germano, reaparecendo Joel ou entrando Oton pela direita.

As duas equipes, portanto, deverão pisar o gramado de S. Januário com as seguintes formações:

Flamengo: Ari; Juber, Bolero e Jordá; Ouraci e Carlinhos; Joel (Oton), Gérson, Henrique, Dida (Germano) e Babá.

São Cristóvão: Orlando; Milo, Renato e Décio; Valdir e Medeiros; Arinos, Russo (Tiquinho), Paulinho, Ivo e Oliveira.

Campo Grande recebe os bariris: amistoso

Continua a série de amistosos no Estádio Italo Del Cima, com vistas ao próximo certame do Estado — As duas equipes para o «match» — Início às 15.15 h

Atendendo ao América em suas pretensões, já que o grêmio rubro tinha o compromisso com o Santos para a tarde de hoje, o Olaria ficou com o domingo livre e, por sua vez, pôde aceitar o convite para uma exibição esta tarde no Estádio Italo Del Cima, contra o quadro principal do Campo Grande.

Quarta-feira última o Campo Grande teve como adversário o conjunto titular do Madureira, em Conselheiro Galvão, conseguindo o empate de um tento, resultado considerado satisfatório pelos alvinegros suburbanos.

CAMPO GAANDE COM O MESMO QUADRO

O Campo Grande atuará com o mesmo quadro que empatou com o Madureira, já que Esquerdinha não tem qualquer problema para escalar o "onze" titular. Não há contusões e, portanto, está facilitado o trabalho do preparador, que ainda conta com bons valores na reserva para qualquer eventualidade.

Como se sabe, o quadro orientado pelo técnico Esquerdinha, vem se preparando para disputar o certame principal da cidade no próximo ano, motivo por que trata de realizar os amistosos com representações categorizadas e de preferência que integram a divisão principal da FCF.

QUADROS

O Campo Grande deverá formar com Edmar; Paulo, Hariel e Elson; Mizinho e Guilherme; Neisinho, Bezerra, Adilson, Valter e Joel. Naldo, Carlos Alberto e Gasemiro; Nelson e Haroldo; Valter, Cane, Didi, Rodiante e Romeu.

O Olaria alinhará: Alberto; Brandãozinho, poderão entrar posteriormente.

to; Murilo, Navarro e

● Esta é a defesa do Campo Grande. Em pé da esquerda para a direita: Paulo, Edmar e Hariel; agachados, na mesma ordem: Mizinho, Guilherme e Edson

BRASIL PODERÁ EXPORTAR BOLAS DE FUTEBOL

CHUTEIRAS E MATERIAL COMPLEMENTAR TAMBEM NAS COGITAÇÕES DA INDÚSTRIA BRASILEIRA

— Bolas de futebol poderão transformar-se, dentro de alguns meses, em mais uma das fontes de divisas para a nossa economia, além de mostrar, no exterior, a excelência da nossa produção industrial — revelou, ontem, à Imprensa, pouco depois de desembarcar de Buenos Aires, o industrial Antônio Moreira Leite. Depois de analisar, cuidadosamente, o mercado latino-americano para o produto e outros complementares do futebol, como chuteiras, meias, caneleiras etc., o industrial Moreira Leite afirma que é chegada a hora do Brasil ingressar nesta competição com absoluta possibilidade de êxito, dada a qualidade dos nossos produtos.

Já somos campeões do mundo — prosseguiu o conhecido homem de emprêsa — e isto é um sério elemento a recomendar nossos produtos esportivos no exterior, que virão a apresentar maiores perspectivas para a economia nacional, além da abertura do horizonte para um grande número de trabalhadores brasileiros em fábricas que surgirão com o crescimento das exigências do mercado. Temos para nós que a experiência no comércio internacional poderá ser feita sem nenhum temor, pois nossas manufaturas poderão ser comparadas com as fabricadas em qualquer outra nação. No continente, já estamos na liderança dêste setor industrial. Vamos agora estudar o assunto da maneira objetiva para a conquista de mercados esportivos latino-americanos — concluiu o industrial Antônio Moreira Leite.

Madureira servirá de "sparring" para os amadores

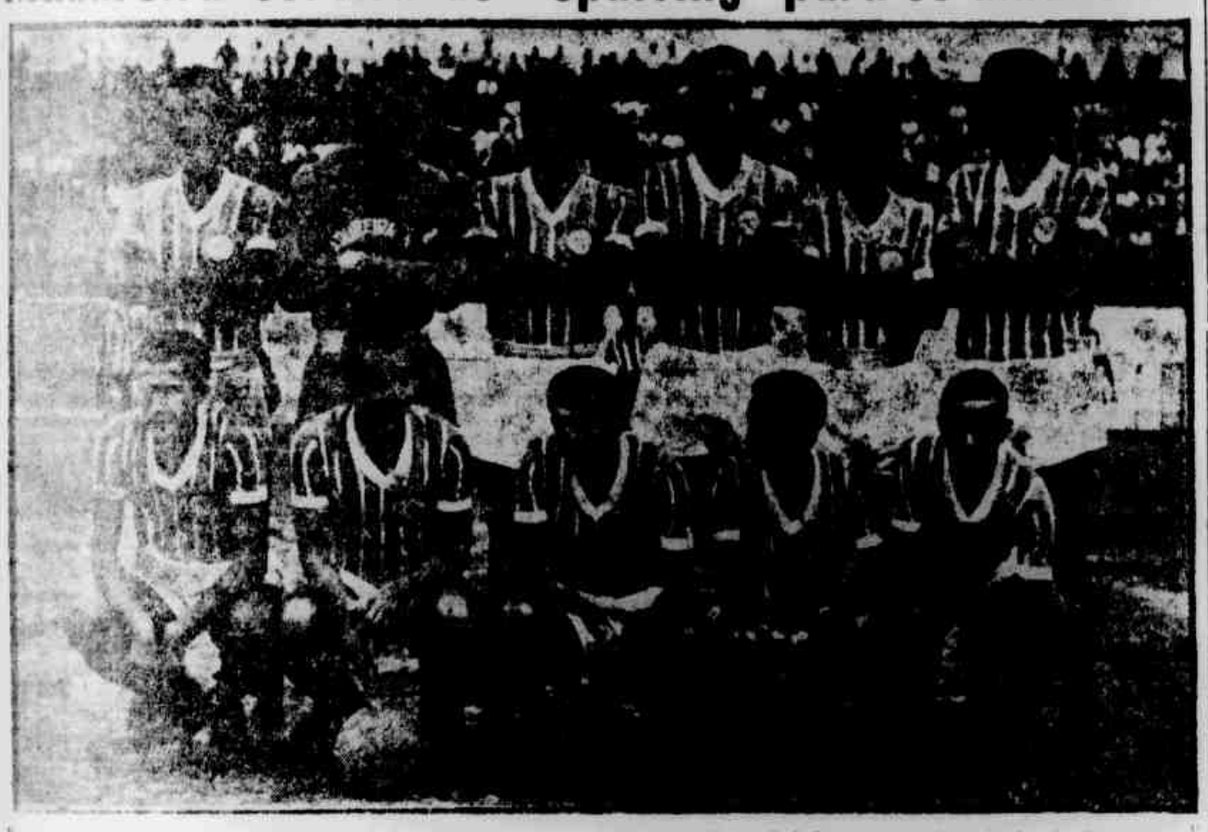

● A equipe titular do Madureira receberá hoje à tarde, em Conselheiro Galvão, a visita da seleção do Departamento Autônomo que se prepara para excursionar. Os tricolores suburbanos, que vêm de um empate com o Campo Grande, serão, não resta dúvida, ótimos "sparrings" para se aquilatar das possibilidades da equipe amadora. Na foto, o quadro madureirense, formado por Veludo; Bitum, Alfredo e Hércules; Odir e Darci Santos; Batata, Fernando, Nelsinho, Homero e Juber.

Juízes para hoje

VASCO X BOTAFOGO

Juiz: Frederico Lopes

Auxs.: Lino Teixeira e Valter Soares.

FLAMENGO X SÃO CRISTÓVÃO

Juiz: Guálter Gama de Castro.

Auxs.: Francisco Ferreira e Joaquim Barreira.

APRENDA RÁDIO e TELEVISÃO

EM «ELETRA» a maior Escola de Rádio e Televisão em laboratório
Fundada em 1939
AGORA TAMBÉM NO MEIER
Matrículas abertas para os seguintes cursos:
AULAS PRÁTICAS DE RÁDIO: — Para o principiante sem nenhum conhecimento.
PRÁTICO SUPERIOR DE RÁDIO: — Consêrto e teoria. Para quem possui noções de rádio.
PRÁTICO DE TELEVISÃO: — Consertos e teoria. Para o radiotécnico — Transmissor de TV de sinal fixo próprio.
TURMA ESPECIAL AOS SÁBADOS
Aulas diurnas e noturnas — Mensalidades módicas
Matriz: Av. Rio Branco, 114, 10.º and. — Tel. 42-9000
Filial: Rua Dias da Cruz, 69, 4.º and. — Rio de Janeiro

COMPLETOU «71 ANINHOS»

● *GONÇALVES NASCEU COM A REPÚBLICA — No último dia 15, completou setenta e um anos nosso velho companheiro José Gonçalves Pereira, responsável pelos arquivos da LUTA DEMOCRÁTICA. Entre as carinhosas manifestações que recebeu por parte de seus colegas, o veterano Gonçalves, num "tour de force", colocado diante de um bôlo, numa das mesas da redação, teve de soprar duas velinhas, conseguindo apagá-las. Gonçalves, mais não um ano que a República do Brasil, não perdeu, jamais, o bom-humor e quando lhe perguntam quantos anos fez, responde sorrindo:*

— Setenta e um aninhos.

Botafogo e Vasco na voz da estatística

No Maracanã será disputado mais um clássico de tradição do futebol carioca — O Botafogo tudo fará para conservar a invencibilidade — Apesar de ter jogado mal contra o Olaria os vascaínos prometem uma reabilitação — 80 jogos até a presente data — Ampla vantagem do Vasco da Gama — O último Vasco x Botafogo — Placar de 1923 a 1961 — (Reportagem de Almir Leite)

Teremos esta tarde mais uma batalha de tradição do futebol carioca: vão se defrontar no Estádio Municipal do Maracanã Botafogo x Vasco da Gama, botafoguenses e vascaínos estarão em ação pela sexta rodada do campeonato carioca, constituindo-se como atração principal.

Botafogo e Vasco da Gama é um clássico que vem sendo disputado desde 1923 em campeonatos oficiais, têm se constituído numa atração permanente e que hoje mais uma vez estará a empolgar os torcedores de um e de outro clube, de botafoguenses, cumprindo uma excelente campanha, encontram-se invictos quando o certame já atinge o seu segundo turno e a sua sexta rodada, e os vascaínos — sempre adversários de respeito — não vêm atravessando o melhor de sua forma e isso ficou positivado ainda no último domingo em Barri, quando vimos o Vasco da Gama vencer meia cancha e indo à frente graças aos esforços desse gênio Viladoniga e assim mesmo, quando a sua defesa afastava os ataques que os bariris levavam até o último reduto de Miguel. Mas, Paulo Amaral observou bem os erros e os defeitos de seus pupilos e não resta dúvida de que Botafogo e Vasco da Gama vão proporcionar uma bela partida, quem sabe, até repetindo aquêle espetáculo maravilhoso de Flamengo e Santos. Tudo pode acontecer.

CLÁSSICO DATA ATÉ A PRESENTE DATA

A tradicional botafoguenses e vascaínos estarão se defrontando pela 81ª vez oficialmente em 38 anos de um clássico que teve o seu nascimento em 1932 quando o Vasco da Gama subiu à primeira divisão da Liga Metropolitana de Desportos Terrestres e o pior ano de tôda a história do Botafogo, já que o alvinegro viu-se obrigado a disputar com o Vila Isabel, no dia 14 de outubro, a eliminatória, vencendo por 3x1. O primeiro jôgo entre o grêmio de General Severiano e o clube de São Januário foi disputado a 22 de abril de 23, no campo do Botafogo, e os vascaínos venceram por 3x1. Um jôgo entre os dois tradicionais rivais desta feita foi suspenso em 1928, no dia 17 de outubro, quando em São Januário, Russinho, aos cinco minutos do segundo período atirou Neiva para dentro do arco com bola e tudo e o juiz José Paredes anulou o gol. A torcida vascaína invadiu o gramado e a peleja foi suspensa, faltando 39 minutos, sendo o Vasco da Gama multado pela AMEA em Cr$ ... 500,00.

AMPLA VANTAGEM DO VASCO DA GAMA

O Vasco da Gama vem sobrepujando o Botafogo desde o tempo do amadorismo. Assim, entre 1923 e 1932, foram disputados 18 jogos, sendo que o grêmio de Bellini venceu 7 partidas, contra 4 vitórias do Botafogo, empatando 7 vêzes.

Também no profissionalismo a vantagem do Vasco é nítida e incontestável, pois desde 1933 a 1961, no primeiro turno, em 62 jogos o time orientado por Paulo Amaral venceu 39 vêzes contra 13 vitórias do Botafogo, registram-se neste período 19 empates.

Está em poder dos avinegros a maior goleada já registrada no clássico entre os dois clubes, quando em 1942 o Botafogo venceu por 5x1. O Vasco conseguiu a sua maior goleada em 1935 quando venceu por 4x0.

O ÚLTIMO VASCO x BOTAFOGO

O último jôgo entre Vasco x Botafogo foi efetivado por ocasião do primeiro turno na data de 17 de agôsto e apresentou os seguintes detalhes:

Local: Maracanã. Arrecadação Cr$ 1.086.00. Público pagante: 10.671 pessoas. Primeiro tempo: empate 0x0. final: empate 1x1 (Amarildo aos 19 minutos e Roberto Pinto aos 32 minutos). Adversários: Botafogo 3x2. Quadros: BOTAFOGO: — Manga — Cica — Zé Maria e Rildo — Pampolini e Nilton Santos — Garrincha — Dejá — China — Amarildo e Zagalo. VASCO: — Miguel — Paulinho — Bellini e Dario — Bolo e Barbosinha — Sabará — Humberto — Javá — Roberto Pinto e Pinga. Juiz: Armando Marques. Auxiliares: Lino Teixeira e Jorge Lemos.

PLACARDES DE 1923 a 1961

1923 — Vasco 3x1 e Vasco 3x2; 1924 — Não se defrontaram; 1925 — Empate 2x2 e Vasco 4x2; 1926 — Vasco 3x2 e Vasco 4x2; 1927 — Empate 3x3 e empate 1x1; 1928 — Empate 1x1 e Botafogo 3x1; 1929 — Vasco 2x1 e empate 2x2; 1930 — Botafogo 2x1 e Vasco 2x0; 1931 — Empate 1x1 e Botafogo 3x0; 1932 — Botafogo 1x0 e empate 0x0; 1933 — Não se encontraram; 1934 — Idem, idem; 1935 — Vasco 4x0 e Vasco 1x0; 1936 — Vasco 1x0 e empate 0x0; 1937 — Empate 2x2 e Vasco 3x2; 1938 — Empate 0x0 e Botafogo 2x1; 1939 — Vasco 1x0 Botafogo 2x0 e empate 2x2; 1940 — Vasco 3x0 — Botafogo 1x3 e empate 2x2; 1941 — Vasco 5x3 — Empate 1x1 — Vasco 4x0 e empate 2x2; 1942 — — Empate 3x3 — Botafogo 3x1 e Botafogo 4x2; 1943 — Vasco 3x1 e Vasco 4x1; 1944 — Botafogo 2x1 e Vasco 1x0; 1945 — Empate 2x2 e Vasco 1x0; 1946 — Empate 1x1 e Vasco 3x0; 1947 — Vasco 2x0 e empate 0x0; 1948 — Botafogo 2x1 e Botafogo 3x1; 1949 — Empate 2x2 e Vasco 2x1; 1950 — Botafogo 1x0 e Vasco 2x0; 1951 — Empate 1x1 e empate 1x1; 1952 — Empate 1x1 e Vasco 1x0; 1953 — Vasco 4x1 — Vasco 2x1 e empate 1x1; 1954 — Vasco 3x1 — Vasco 4x2 e empate 1x1; 1955 — Vasco 3x2 e Vasco 2x1; 1956 — Empate 0x0 e Vasco 3x2; 1957 — Empate 2x2 e Vasco 3x0; 1958 — Vasco 3x2 e Vasco 2x0 — Super-super: Botafogo 1x0 e Vasco 2x1; 1959 — Botafogo 1x0 e Vasco 4x2; 1960 — Vasco 2x0 e Botafogo 2x1; 1961 — Empate 1x1.

RESUMO: 80 jogos — Vitória do Vasco: 37; do Botafogo: 13 e 28 empates. Placar de gols: Vasco 147 x 107 Botafogo.

DENTADURAS A PREÇOS POPULARES

EM PRESTAÇÕES MÁXIMAS DE CR$ 500,00
Extrações rigorosamente sem dor — Pontes — Coroa de ouro — Roacha etc. — Consêrtos feitos na hora — Laboratório de Prótese próprio e anexo — Garantia nos serviços — Dentes personalísticos feitos de acôrdo com a côr, altura e idade do cliente
CLÍNICA DENTÁRIA «POPULAR»
AV. PRESIDENTE VARGAS, 3501 — 1º AND. — TELEF.: 24-6017
PRÓXIMO À PONTE DOS MARINHEIROS
ABERTA DE 9.30 ÀS 21 HORAS, DIARIAMENTE

CASIMIRAS LINHOS TROPICAIS Casas HUDDERSFIELD S. A.
casimiras - linhos - tropicais
RIO DE JANEIRO: Rua Uruguaiana, 128 — Rua dos Andradas, 58 — Av. Mal. Floriano, 47 — Rua da Carioca, 29 — Rua 7 de Setembro, 204
BELO HORIZONTE — JUIZ DE FORA — CURITIBA — CAMPOS — SÃO PAULO — GOIÂNIA
BAURU — PÔRTO ALEGRE — VITÓRIA — RIBEIRÃO PRÊTO — LONDRINA — RECIFE

TARADO SEXUAL

PRÊSO O MONSTRO DE COPACABANA

FINALMENTE à tarde de ontem a Policia do Terceiro Distrito Policial logrou prender mais um dos famigerados "tarados" que exploram a ingenuidade de menores, para a prática de suas aberrações sexuais. Trata-se de Albino Correia (viúvo, 51 anos, Rua Barata Ribeiro, 200, ap. 401), que, cinicamente, confessou o crime, em cartório. Segundo declarou, de início procurou conquistar a confiança de sua vítima, oferecendo-lhe doces e revistas infantis. Quando sentiu que não teria mais maiores problemas, arrastou-o para um ponto ermo, consumando o objetivo.

Há tempos, a Policia do 3.º Distrito Policial, em face de inúmeras queixas, vinha procurando localizar e identificar o criminoso sexual. As sindicâncias levaram as autoridades a Albino, funcionário do Ministério da Marinha. Procurado por várias vêzes, Albino não foi encontrado. Ontem, todavia, foi surpreendido quando chegava à residência. Durante suas declarações apontou como sua vítima o menor O.L. de cinco anos. Há dias, a mãe do menor, informada do crime praticado contra seu inocente filho, procurou a Delegacia de Copacabana, para juntar às muitas, ali já registradas, sua queixa. As autoridades admitem que Albino Correia, o "monstro", tenha outras vítimas. Nesse sentido, a Policia irá interrogá-lo.

A propósito, dia a dia, cresce o número de tarados sexuais nesta cidade. Não faz muito tempo, a Policia do 5.º Distrito prendeu um dêsses monstros, funcionário do Palácio da Guanabara, como responsável por crime idêntico contra três menores. As vítimas apontaram-no em plena Delegacia, apesar de manter-se êle na negativa. Por sua vez, as autoridades do 3.º Distrito Policial, caso Albino não venha a confessar outros delitos, irão continuar em diligências para localizar outros delinqüentes e, dêsse modo, esclarecer a procedência das queixas existentes naquela dependência de Policia.

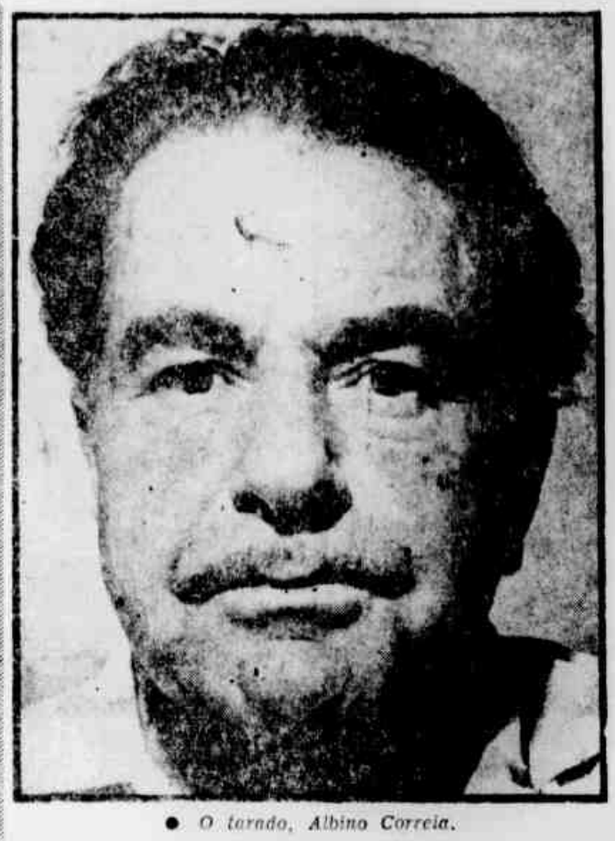

● *O tarado, Albino Correia.*

CAMINHÃO CAPOTOU MATANDO MOTORISTA

COM apenas um mês de carteira, o motorista Roberto Alexandre da Silva (solteiro, 26 anos, residente na Rua Joselina Fernandes, 305, Turiaçu), dirigia, ontem, o caminhão de chapa DF 6-57-57, de propriedade de seu amigo José Teixeira (residente na casa n.º 309 da mesma rua). Levava um carregamento de telha e subia a Rua Castel Nuovo, no Morro de Formiga, quando o veículo, perdendo os freios, desceu desgovernado, de marcha à ré, capotando espetacularmente.

Roberto, prêso entre as ferragens retorcidas, teve morte instantânea e seu corpo, com guia do 16.º DP, foi transportado para o IML. O dono das telhas, Américo da Costa e Silva, que viajava no autocarga, sofreu ferimentos generalizados foi socorrido no Hospital Sousa Aguiar, retirando-se em seguida.

DESATINADO MATOU A ENTEADA

(TEXTO NA 3ª PAGINA)

Na LUTA de cada dia

COLISÃO NO FLAMENGO

● Apresentando escoriações generalizadas, foram medicados, ontem, no Hospital Souza Aguiar, revelando-se ser seguido Luís Howard (menores, 18 anos, Rua Gustavo Riedel, 196), Marcelina Marques (Rua Maria Angélica, 303, ap. 101), seu filho Afonso, de um ano e meio) e o oficial do Exército Tude Xavier de Lima (R. Maria Angélica, 303, ap. 102). Luís dirigia o auto de chapa GB 12-18-04, quando, na Praia do Flamengo, próximo à Avenida Rui Barbosa, colidiu com o carro de passeio placa da Guanabara 11-33-11.

MILITAR TERIA TENTADO ASSALTO CONTRA MUNDANA

O soldado n. 1.491, da Polícia Militar, prendeu, às últimas horas de anteontem, nas águas da praia de Copacabana, o soldado do Exército Ideval Vaz de Araújo (servindo e residindo no Forte de Copacabana), que, deixando sua roupa no mar, foi levado, apenas de calção, para a Delegacia do 2.º Distrito Policial, apontado como assaltante pela mundana Hilda Pereira. Esta, segundo afirmou, passava em frente ao "Bar Bôco" situado na esquina da Avenida Copacabana com Rua Francisco Sá, quando Ideval tentou arrebatar-lhe uma carteira de notas. O militar, que se encontrava ao lado de um tal Ilde, porteiro do Teatro Santa Rosa, teria corrido para a praia, pois Ilda gritava por socorro, chamando-o de assaltante. O militar protesta inocência. Sob escolta, foi encaminhado ao quartel de sua corporação.

OFICIAL DE DIA ESPANCOU SOLDADO NO QG DA PM

CENAS de pugilato verificaram-se, ontem, no corredor existente entre a Terceira e a Quarta Companhias, no Quartel General da Polícia Militar. O primeiro-tenente José Alrton Gouget (oficial de dia) agrediu a sôcos e pontapés o soldado Euclides Marques da Silva, servindo no Primeiro Batalhão, pelo simples fato de ter o mesmo pedido para sair à rua vestido de macacão como estava. Um médico legista que lá compareceu para constatar os ferimentos recebidos pelo miliciano, foi impedido de trabalhar pelo referido oficial. Euclides foi levado ao corpo da guarda a fim de prestar esclarecimentos. Fomos informados de que, não fôsse a interferência do cabo Vandezel, de maior gravidade teria sido o fato, pois o tenente José Alrton teria chegado a sacar de seu revólver.

CAINDO AO SOLO O AVIÃO PARTIU-SE EM TRÊS

SÃO PAULO, 18, (Asapress) — Um grave acidente de aviação ocorreu na tarde de ontem com o avião de prefixo "PP-JAM" do Aeroclube de São Paulo.

Sabe-se que o aparelho precipitou-se de encontro ao solo, partindo-se em três pedaços, momentos depois de deixar o pouso de Mogi-Mirim.

Como conseqüência três pessoas perderam a vida: o sr. Donald William Meadows, 32 anos, norte-americano; o diretor financeiro da Refinação de Milho Brasil que retornava a esta capital de uma inspeção às instalações da referida indústria localizada naquela cidade e o piloto do monomotor, cuja identidade não foi ainda levantada.

DESAPARECIDA

A menor Marília Sandri Alves, cor parda, está desaparecida desde quinta-feira última. Quem tiver notícias sôbre seu paradeiro poderá informar na Rua Ás, casa 34, em Paradas de Lucas, ou no Colégio Bezerra de Menezes, onde Marília estuda.

HOSPITAL AMEAÇADO DE FECHAR

O Hospital dos Servidores do Estado está na iminência de fechar suas portas, em face da falta de água.

Enquanto isso acontece, o Departamento de Águas do Estado informa que o abastecimento da cidade é bom, com tendência a melhorar.

DESAPARECIDO

ESTÁ desaparecido da residência de seus pais (Rua Leopoldina Bastos, 331, Engenho Nôvo), desde o dia 13 do corrente o menino Jovã Assis, de onze anos. Quem souber de seu paradeiro poderá telefonar para 30-4013 ou comunicar no citado endereço.

JUCA CHAVES RECEPCIONADO A TOMATES E OVOS PODRES

Partidários do sr. Moisés Lupion, os autores da "recepção"

● CURITIBA, PR, 18 (Asapress) — Juca Chaves, o famoso cantor paulista e autor de inúmeras músicas de chamada bossa-nova, foi ontem bastante "recepcionado" com ovos podres e tomates no Teatro Guaira, onde se apresentava.

Os autores do atentado contra Juca foram inúmeros partidários do ex-governador do Estado, sr. Moisés Lupion, acusado de ladrão na melodia "Contrabando de café", de autoria do cantor.

Juca Chaves: — Nem todos gostam das irreverências do cantor. Os adeptos de Lupion que o dizem.

SÓCIO DA «VIAÇÃO JUREMA» FOI MORTALMENTE BALEADO

Tiroteou com três bandidos que tentaram assaltá-lo, ante o olhar atônito da espôsa

MANUEL Gomes dos Santos, residente na Rua Bulhões Maciel 515, em Vigário Geral, sócio da emprêsa de lotações "Auto Viação Jurema" (que faz a linha "Caxias—Meriti"), deu entrada no Hospital Getúlio Vargas, aos primeiros minutos de ontem, apresentando um ferimento penetrante no abdome produzido por bala.

Pouco antes, na Avenida das Bandeiras, próximo ao prédio da "Carbrasa", travou cerrado tiroteio com três indivíduos (dois pretos e um pardo) que tentaram assaltá-lo e que fugiram depois que Manuel tombou ferido. Sua espôsa, dona Gessira Silva, que a tudo assistiu, escapou ilesa por verdadeiro milagre e foi prêsa de uma crise de nervos ao ver o marido estatelado em sangue. Contou que regressavam de uma visita feita a dona Glória Maria, parente do casal, quando, naquele ponto, tiveram os passos embargados pelos bandidos, todos armados de revólver. Manuel, armado também, fêz um disparo para o alto, tentando afugentar os assaltantes. Êstes, porém, fizeram uso de suas armas e atingiram Manuel que se encontra em estado desesperador. O fato foi registrado no 22.º Distrito Policial.

Guardas assaltantes

APRESENTANDO diversas equimoses pelo corpo, o vendedor ambulante José Fernandes (Rua Imboline Uruguai, 134) estêve em nossa redação contando que, por ter resistido a uma tentativa de assalto de cinco guardas-ferroviários, foi recolhido ao xadrez do Pôsto Policial da Central do Brasil na noite de anteontem, e espancado impiedosamente. Perdeu os sentidos e, mais tarde, voltando a si, estava num terreno baldio próximo à Rua da Lavradio, trajando um paletó em lugar de blusão que vestia quando foi prêso. Informou, por fim, que lhe tomaram pequena importância em dinheiro. Pode reconhecer seus agressores a qualquer momento.

Bairros cariocas terão sua Polícia particular

REUNIÃO DO CHEFE DE POLICIA COM OS PRESIDENTES DE DIVERSAS SOCIEDADES DENOMINADAS "AMIGOS DO BAIRRO"

CADA bairro carioca terá a sua Policia particular dentro de poucos dias. É o que ficou estabelecido, entre outras coisas, no encontro que o chefe de Policia, sr. Segadas Viana, manteve, na noite de anteontem, na sede da Associação Cristã de Môços, com representantes das Sociedades de Amigos dos Bairros da Lapa, Rio Comprido, Vila Isabel, Botafogo, Bonsucesso, Penha, Morro do Livramento, Piedade, São Cristóvão, Maria da Graça, Jardim América, Méier, Leblon, Gávea, Inhaúma, Copacabana e com o Centro de Defesa da Quinta da Boa Vista, estando presente o vice-presidente do Congresso Permanente das referidas sociedades. A reunião, que foi promovida pelos moradores da Lapa, durou mais de três horas e o titular do DESP dou permissão para que cada bairro organize a sua Policia, já que as dificuldades financeiras do Estado não permitem que sejam preenchidos os claros existentes no organismo policial da Guanabara.

COLABORAÇÃO COM A GN

O povo está disposto a ajudar a Policia e, no encontro de sexta-feira, um representante da Associação Comercial e Industrial de S. Cristóvão prontificou-se a colaborar financeiramente, enquanto a Sociedade de Amigos do Morro do Livramento ofereceu sua sede para a instalação de um pôsto policial. O sr. Segadas Viana prometeu visitar, de quinze em quinze dias, um por um dos bairros cariocas, para estudar as necessidades de cada um. E finalizou:

— Precisamos fazer voltar o antigo guarda-noturno que conhecia todos os moradores do seu quarteirão, que fechava a porta da nossa casa se a encontrasse aberta, que ia buscar um remédio na farmácia em caso de emergência e era olhado com respeito e amizade pela população. Espero que a Policia Particular colabore com a Guarda Noturna e só assim resolverá o problema do policiamento.

AVANÇOU O SINAL, SUBIU O PASSEIO, ATROPELOU UM HOMEM E ARRANCOU ÁRVORE! (Página 2)

LUTA DEMOCRÁTICA

O jornal de luta feito por homens que lutam pelos que não podem

Diretor-Responsavel TENÓRIO CAVALCANTI | Redator-Chefe SANTA CRUZ LIMA

ANO VIII — Rio de Janeiro — de novembro de 1961

ESPORTES ☆ ESPORTES ☆ ESPORTES ☆ ESPORTES ☆ ESPORTES ☆ ESPORTES

● O entusiasmo com que os rubros se dedicaram aos treinamentos para a peleja desta tarde com o Santos em Vila Belmiro, deixou otimismo nos torcedores de Campos Sales. Na foto vemos fase da "pelada" promovida por Lourival Lorenzi

Botafogo põe em risco a invencibilidade: Vasco

NO Estádio do Maracanã, teremos esta tarde o clássico número um da sexta rodada, que reunirá as equipes do Vasco da Gama e do Botafogo.

Com quatro pontos distantes de seu oponente desta tarde, que ocupa a liderança do certame, o quadro de São Januário terá de esforçar-se ao máximo a fim de colher um triunfo, porque do contrário os dois pontos poderão pesar muito na balança no cômputo final e, talvez, afastá-lo definitivamente do título.

Em seu último compromisso frente ao Olaria, o ataque do Vasco apresentou como novidade a inclusão de Viladônigа, que teve boa atuação e deverá ser mantido para o embate desta tarde frente aos alvinegros.

ITA EM LUGAR DE MIGUEL

Durante o coletivo levado a efeito na sexta-feira, Paulo Amaral colocou Ita no arco titular em lugar de Miguel, que está contundido e não entrará em ação esta tarde, enquanto nos demais postos serão mantidos os elementos que enfrentaram o Olaria.

Falando à reportagem, os craques cruzmaltinos não escondem o conhecimento da responsabilidade do encontro desta tarde, entretanto, esperam fazer uma boa exibição frente aos botafoguenses.

DIDI PRESENTE AO PRELIO

O rei campeão do mundo Didi, que foi preterido do coletivo de sexta-feira não é problema para o técnico Marinho e assim estará presente hoje à tarde ao lado de Garrincha, levando o pânico à cidadela vascaína.

Nilton Santos, que também foi preterido um tempo, estará a postos hoje à tarde e Carlá, que ainda não voltou aos treinos, deverá permanecer à margem da contenda, enquanto nos demais postos atuarão os mesmos jogadores que vêm atuando.

AS EQUIPES

Salvo modificações que podem surgir à última hora, as duas equipes deverão alinhar desta maneira:

Botafogo: Manga; Rildo, Zé Maria, Nilton Santos e Chitão; Arlindo e Didi; Garrincha, Amarildo, Amoroso e Zagalo.

Vasco: Ita; Paulinho, Bella e Germ; Ecio e Barbosinha; Sabará, Sanfizinho, Viladônigа, Lecoco e Pinga.

Na preliminar teremos o encontro das representações de aspirantes dos dois clubes.

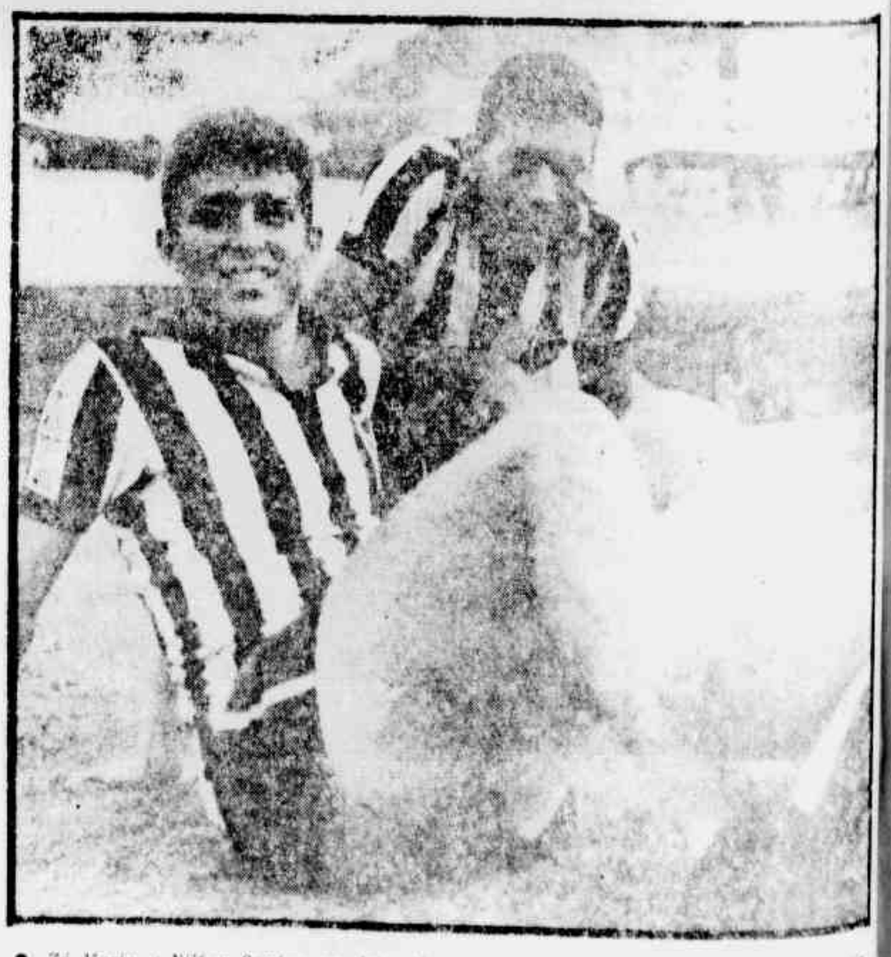

● *Zé Maria e Nilton Santos, os dois clássicos zagueiros botafoguenses que estarão no Maracanã defendendo a invencibilidade da equipe e a liderança do certame.*

«Eu Sou Pelé» em inglês e alemão

SÃO PAULO, 18 (Asapress) — O livro "Eu sou Pelé", que conta a vida do famoso craque do Santos e da seleção brasileira, será traduzido para o idioma inglês e para o alemão. Os direitos autorais foram vendidos por 25 milhões de cruzeiros.

A obra deverá ser também traduzida para uma cadeia de jornais da Itália e da Espanha, havendo possibilidade de ser traduzida a vários do México, Peru e Chile.

América: vitória ou eliminação

O AMÉRICA, campeão do Estado da Guanabara, estará esta tarde numa verdadeira encruzilhada, já que enfrentará o Santos, campeão paulista, em peleja que está sendo aguardada com grande expectativa pelo público esportivo de todo o Brasil, não porque, acredita-se, dêsses dois contendores saiba aquêle que representará o nosso País na competição mundial dos clubes campeões.

Ao quadro carioca apenas a vitória interessa. A derrota o alijara definitivamente da disputa da "III Taça Brasil", ao passo que a vitória ou mesmo o empate proporcionará outra peleja, então decisiva, a qual terá lugar lá mesmo em São Paulo.

[illegible] que todos os integrantes da delegação rubra [illegible] perfeitamente a responsabilidade que terão, esta tarde, [illegible] por outro lado não [illegible] que uma vitória dentro [illegible] Santos, [illegible] sua [illegible] não [illegible] simplesmente espetacular. Talvez devido a êste fato e que tanto o técnico Lourival Lorenzi como todos os seus pupilos seguiram para São Paulo completamente confiantes, embora sem qualquer otimismo exagerado.

Deste ontem os rubros encontram-se em Santos, após uma viagem confortável por via férrea. A delegação chegou à capital paulista às 8 horas e às nove seguia, em ônibus especial, para a cidade praiana, diretamente ao Hotel Atlântico, onde se encontra concentrada.

(Conclui na 2ª página)