TEMPO: instável. TEMP.: em declínio. VENTOS: Sul a Este, moderados. VISIB.: boa. MÁXIMA: 28.1. MÍNIMA: 11.0. (Mais detalhes na 1.ª pág. do Cad. de Classificados)

JORNAL DO BRASIL

Rio de Janeiro — Sexta-feira, 23 de dezembro de 1966

Ano LXXV — N.º 301

CORTESIA

Castelo envia ao Congresso nova Lei de Imprensa

O Presidente Castelo Branco encaminhou ontem ao Congresso Nacional o projeto da nova Lei de Imprensa, "que regula a liberdade de pensamento e de informação", dando o prazo de 30 dias para a votação, que ficará reduzido porém a menos de três semanas, devido aos feriados de fim de ano.

Em sua exposição de motivos, o Ministro da Justiça, Sr. Carlos Medeiros Silva, afirma que a Lei de Imprensa em vigor, datada de 1953, necessita de reforma urgente, acrescentando que o projeto visa a reajustar a matéria aos Atos Institucionais "e atender, ainda, aos reclamos da opinião pública".

A principal inovação — diz o Ministro da Justiça — é o julgamento das infrações cometidas pelo abuso da liberdade de imprensa e de informação pelo Juiz de Direito, em substituição ao Juiz Especial, a gravação de certas penas e o aumento dos prazos de prescrição que se justificam pela ineficiência das cominações e têrmos da lei vigente.

Um dos primeiros artigos proíbe a propriedade de emprêsas jornalísticas a estrangeiros ou a sociedades por ações ao portador, ficando proibido o anonimato e a publicação de "notícias falsas" ou a divulgação de "fatos verdadeiros truncados ou deturpados, capazes de provocar a perturbação da ordem pública ou alarma social".

A nova lei enquadra também as emissoras de rádio e televisão, que não eram citadas na anterior e, agora, ficarão sujeitas à cassação de seus canais por tempo indeterminado — de acôrdo com a gravidade do crime que cometerem — no caso de condenação por delito de imprensa.

O Presidente da Associação Brasileira de Imprensa, Sr. Danton Jobim, manifestou-se contrário à eliminação do júri especial de imprensa — "uma grande conquista da democracia" — e o Presidente da Federação Nacional de Jornalistas, Sr. Leocádio Morais, disse que "o Govêrno quer, na realidade, sufocar a liberdade de imprensa". (Página 4 e Editorial, página 6)

DO VERÃO QUE PASSOU

Favelados de Petrópolis que ficaram sem teto em janeiro até hoje estão jogados na estação da Leopoldina

Militares articulam-se contra 25%

Uma reunião no Clube Militar está sendo preparada por oficiais da ativa e da reserva, que pretendem enviar ao Marechal Costa e Silva um memorial de protesto contra o aumento de 25% em seus vencimentos e um dossiê ao Ministro da Guerra, demonstrando que estão perdendo as condições de fazer frente ao custo de vida.

O Presidente do Clube Naval, Almirante Saldanha da Gama, disse ontem que o decreto do Govêrno contém vários defeitos — entre os quais o de equiparar os militares das três Fôrças Armadas — e acrescentou que "o aumento de 25% constitui-se num grande êrro, sabendo-se que a elevação do custo de vida foi de 50%". (Página 11)

Chuva pára tráfego e enche ruas

As chuvas intermitentes de ontem alagaram diversas ruas da Cidade — apesar de o Secretário de Obras garantir que o Estado passara o ano se preparando para prevenir novas calamidades — e fizeram com que a temperatura — 11,7º, no Alto da Boa Vista — lembrasse o inverno no primeiro dia de verão. A partir de hoje, e até o Natal, o tempo deve melhorar.

E. Petrópolis, as chuvas continuam caindo, mas os flagelados de janeiro continuam esperando pelas prometidas casas alojados na antiga estação da Leopoldina; Belo Horizonte já registrou 30 desabamentos nas favelas e a Cidade de Bocaiúva de Minas viu transbordar o Rio Prêto, derrubando dez pontes e cortando as ligações rodoviárias com o Estado do Rio. (Página 16)

DO VERÃO QUE CHEGOU

Quem passou na Rua 19 de Fevereiro, Botafogo, lembrou medroso ontem, dia do nôvo verão, como foi o outro

Costa e Silva fica até dia 27 em Paris

O Marechal Costa e Silva chegou ontem à noite a Paris, onde deverá permanecer até o próximo dia 27, sendo homenageado hoje com um almôço pelo Ministro da Guerra francês, Pierre Messmer. Amanhã assistirá à missa de Natal da meia-noite, na Catedral de Notre-Dame de Paris, e irá depois à residência do Embaixador Bilac Pinto.

Em seu último dia na Alemanha ocidental, o futuro Presidente brasileiro foi ontem o convidado de honra de um almôço oferecido em Kronberg pelo Diretor do Banco Federal de Reconstrução e Desenvolvimento, Sr. Josef Abs, que deverá, a convite do Marechal, visitar o Brasil em agôsto próximo. (Página 3)

Rio ganha hoje 3 mil telefones

O plano de ampliação em três anos do número de telefones do Rio — mais 150 mil aparelhos — começa hoje cedo sua fase executiva com a instalação de três mil terminais, dois mil dos quais da linha 56 (Copacabana) e mil da linha 54 (Méier e São Cristóvão), em uma solenidade na Rua Siqueira Campos, às 9 horas.

Além dêsses três mil aparelhos serão instalados hoje também mais 200 novos troncos PBX no Centro da Cidade e 24 canais de teletipo ligando o Rio a Belo Horizonte. O plano de expansão telefônica no Rio prevê ainda mais 8 200 aparelhos no ano que vem, 76 100 no ano seguinte e 63 150 em 1969. Nos três anos seguintes serão instalados outros 150 mil terminais. (Página 15)

Papa volta a apelar por trégua ampliada

O Papa Paulo VI fêz ontem nôvo apêlo em favor de uma trégua ampliada no Vietname, em sua mensagem de Natal — a *Urbi et Orbi*, que foi transmitida pela Rádio do Vaticano para todo o mundo — e pediu aos países beligerantes que "dêem início a negociações leais de paz que se constituiriam no milagre da data cristã".

Depois de agradecer aos países empenhados na guerra o atendimento ao seu apêlo para que fôsse celebrada uma trégua durante o Natal e o Ano Nôvo, Paulo VI censurou o materialismo do mundo ocidental e do mundo comunista e pediu a volta ao sentido real do Natal, "humilde e nobre esfôrço religioso em busca de Deus e do amor de Deus".

O Ministro da Defesa do Vietname do Norte, General Vo Nguyen Giap, declarou ontem em Hanói, na presença do Presidente Ho Chi Minh, que seu país lutará até o fim, "não importando o poderio que os agressores dos Estados Unidos possam mobilizar na guerra". Suas palavras foram interpretadas como nôvo sintoma de recusa da trégua ampliada.

O Primeiro-Ministro da Austrália, Sr. Harold Holt, anunciou que seu país enviará ao Vietname mais tropas, oito bombardeiros a jato do tipo Canberra e o destróier *Hobart*, de construção americana e dotado de mísseis, que operará no Gôlfo de Tonquim, com unidades da Sétima Esquadra dos Estados Unidos. (Página 2)

Nôvo Ato consolida a ARENA e o MDB

Com um Ato Complementar editado ontem, que tomou o número 29, o Marechal Castelo Branco tornou possível a realização de eleições municipais previstas para a segunda metade de 1967 em São Paulo e outros Estados, quando as organizações políticas atuais, em conseqüência das normas estabelecidas na Lei Orgânica, já estariam transformadas em partidos mas não em condições de registrar candidatos e praticar os demais atos indispensáveis à normalidade do pleito.

O AC-29 foi sugerido por São Paulo e permite tanto à ARENA como ao MDB os Gabinetes Executivos e Comissões Diretoras até 1968, quando serão realizadas as convenções.

De certo modo, com o alargamento de prazos e a modificação feita em dispositivos da Lei Orgânica, facilita-se o processo de transformação das organizações políticas em partidos definitivos.

O nôvo Ato Complementar prevê para abril, maio e junho do próximo ano a constituição dos diretórios municipais, regionais e nacionais.

Nos primeiros dias de janeiro a ARENA designará uma comissão composta de deputados e senadores para redigir o programa e os estatutos do Partido situacionista, que até o dia 16 deverá requerer o seu registro na Justiça Eleitoral. (Noticiário página 3)

S. A. JORNAL DO BRASIL — Av. Rio Branco, 110/112 — End. Tel. JORBRASIL — GB. — Tel. Rêde Interna 22-1818. — Sucursais: S. Paulo — Rua Barão de Itapetininga, 151, conj. 21/22, Tel. 32-8702, Brasília — Setor Comercial Sul. Ed. Central, 6.º and. gr. 602/7, Tel.: 2-8866. B. Horizonte — Av. Afonso Pena, 1500, 9.º and., Tel.: 2-5848. Niterói — Av. Amaral Peixoto, 195, gr. 204, Tel.: 5-509. P. Alegre — Av. Borges de Medeiros, 915, 4.º and. Tel.: 7566. Recife — Rua União, Ed. Sumaré, s/1003, Tel.: 2-5793. B. Aires — Flórida, 142, Lojas 10 e 14, Tel.: 40-3855. Correspondentes: Belém, S. Luís, Fortaleza, Natal, João Pessoa, Maceió, Salvador, Curitiba, Montevidéu, Washington, N. Iorque, Paris, Londres. PREÇOS: — VENDA AVULSA — GB e E. do Rio: Dias úteis, Cr$ 200 — Domingos, Cr$ 300; SP, DF e BH, Dias úteis, Cr$ 300 — Domingos, Cr$ 400; Estados do Sul: Dias úteis, Cr$ 300 — Domingos, Cr$ 500; Nordeste (até PB): Dias úteis, Cr$ 300 — Domingos, Cr$ 500; Norte (RGN até AM): Dias úteis, Cr$ 500 — Domingos, Cr$ 800; Oeste (GO e MT): Dias úteis, Cr$ 300 — Domingos, Cr$ 500. SERVIÇO POSTAL (BRASIL): Ano, Cr$ 36 000; Semestre, Cr$ 18 000; Trimestre, Cr$ 9 000. — ENTREGA DOMICILIAR: Trimestre, Cr$ 18 000; Semestre, Cr$ 36 000. — EXTERIOR (V. AÉREA) — EUA: mensal US$ 10; trimestre US$ 30; Argentina: PA$ 60 e PA$ 100; Uruguai $8, dias úteis e $15, domingos.

ACHADOS E PERDIDOS

ACHADOS E PERDIDOS — Mediante apresentação de comprovante entrego a seu legítimo dono uma luneta abandonada no alto do Corcovado. Procurar Sr. Dilson Gonçalves no local.

DIPLOMA PERDIDO — Quem achar o diploma de Técnico de Contabilidade de Odemir Ferreira, favor telefonar para 32-8179, com o próprio.

GRATIFICO a quem encontrar a placa GB 7-94-61, perdida entre V. Isabel e N. Iguaçu — Inf.: Tel. 38-5969 — Oswaldo.

PLACA — GB 17-71-02 — Perdeu-se a placa traseira acima. Gratifica-se a quem devolvê-la. Rua Riachuelo, 5.

PASSAPORTE EXTRAVIADO - Foi extraviado o passaporte de Beatriz Antunes Frering, foi extraviado o passaporte de Hugo da Silveira Lôbo, foi extraviado o passaporte de Isvera da Silveira Lôbo.

PERDERAM-SE 3 livros da Firma Moustafa & Irmão, Ltda. do Largo Estácio de Sá a Praça Melvino Reis. Conta Corrente, Diário e Razão. Favor telefonar para 58-7077, Sr. Irenio Duarte. — Gratifica-se.

PERDI a carteira funcional n.º 25 371, do E. da Guanabara. — Gratifica-se bem a quem entregá-la à Rua Sousa Lima, 397, ap. 102. Tel. 47-8083. Copacabana ou no Mercado das Flôres, 13. Tel. 52-7535.

PERDEU-SE uma carteira da Ordem dos Músicos do Brasil, n.º 7.906. Pertence a Pio Lopes Filho End. — Rua Coelho Cintra, 221, c/ 3 ou pelo tel. 31-0031, r. 23.

PERDEU-SE a placa traseira do auto GB n. 62-178 — Pede-se a quem encontrou entregar ao Serviço de Emplacamento — Avenida Francisco Bicalho.

EMPREGOS

DOMÉSTICOS

AMAS, ARRUMADEIRAS E COPEIRAS

AGÊNCIA RIACHUELO — Ofereço copeira, arrumadeira, cozinheiras. Com documentos e referências. Rua Joaquim Silva 123. Telefones 32-0584 e 32-5556.

AVENIDA N. SENHORA COPACABANA, 787, ap. 1 004 — Precisamos empregada todos serviços.

ARRUMADEIRA — Precisa-se que durma no emprêgo e referências. Cr$ 50 000 — Rua Gustavo Sampaio, 211 ap. 1 201 — Leme.

BABÁ — Portuguêsa, acima de 25 anos, paciente e de responsabilidade, p/ cuidar de menina de 3 anos. Exige-se referências. Tratar na Av. Rui Barbosa, 624-A, ap. 701, tel. 45-0820.

BABÁ — Preciso, faz serviços de arrumação. Ord. de 70 mil — Exijo referências. Rua Senador Vergueiro n. 55 — 304 - 25-3866 — Flamengo.

BABÁ — Procura-se para cuidar de duas crianças de 2 e 3 anos, que possa passar o verão fora, com carteira e referências. Paga-se Cr$ 100,000. — Rua Hilário Gouveia, 126, ap. 702.

BABÁ p/ Garôto de 2 anos. Exigem-se referências. Rainha Elizabeth, 253 — 1 003. 47-0458. — Paga-se bem.

BABÁ — Pessoa de responsabilidade com referência para tomar conta de menino com 2 anos. R. Visconde Cairu, 179 — Praça da Bandeira. Tel. 34-9812.

BABÁ GOVERNANTA — Precisa-se, responsável e prática, para cuidar de crianças em idade escolar. Paga-se bem. Exige-se boas referências. Rua Itiquira, 118 — Leblon — Tel. 47-6908.

BABÁ — Precisa-se — Salário: 100 mil — Favor não se apresentar sem referências — Tel. 48-1842.

COPEIRA — ARRUMADEIRA. — Cr$ 60 mil — Precisa-se com ótimas referencias, na Praia do Flamengo n. 244 — 12.º andar.

COPEIRA — Precisa-se para pensão — Paga-se bem — Tratar na Rua São Luís Gonzaga, 126, sobrado — São Cristóvão.

COPEIRA ARRUMADEIRA — Precisa-se, p/ casa de tratamento. Paga-se bem. Exige-se boas referências. Rua Itiquira, 118 — Leblon — Telefone 47-6908.

COPEIRA-ARRUMADEIRA — Precisa-se na Avenida Rui Barbosa, 460, ap. 601, ordenado Cr$ ... 70 000, exige-se referências. Tel. 25-4997.

EMPREGADA — Cozinhar e arrumar, que durma no emprêgo, com muita prática de serviço. Paga-se bem — Pedem-se referências. Rua Antônio Basílio, 43 ap. 501.

EMPREGADA — Precisa-se com prática e referências. Paga-se bem. Rua Barão da Tôrres, 42, ap. 603 — Ipanema.

EMPREGADA — Precisa-se de boa aparência para família pequena, que durma no emprêgo e apresente referências. — Tratar na R. Salvador Pires, 108, casa 13. — Méier. Paga-se bem.

EMPREGADA DOMÉSTICA — Precisa-se, com prática. — Av. Maracanã, 651, sob., sala 210. Tratar das 10 às 12 horas.

EMPREGADA DOMÉSTICA — Precisa-se, casal com um filho, salário Cr$ 40.000. — Rua Bulhões de Carvalho, 614 — 1 001. Copacabana.

EMPREGADA p/ todo serviço de casal. Paga-se bem. Exigem-se referências. — Rainha Elizabeth n.º 253 — 1 003. — 47-0458.

EMPREGADA DOMÉSTICA. — Precisa-se com prática dormindo fora. Bom ordenado, na R. Senador Furtado n. 62, ap. 204. — P. da Bandeira.

EMPREGADA — Precisa-se para todo serviço, Cr$ 50 000, dormir no emprêgo. R. Dois de Dezembro, 34/906.

EMPREGADA — Precisa-se na R. Dr. Bulhões n. 564 — Eng. de Dentro — Tratar pessoalmente no local.

EMPREGADA — 70 000 para serviço de pequena família, com referencias. Dorme no emprego. Goza férias. Travessa Carlos Sá n. 11, ap. 402 — Transv. à R. Silveira Martins — Catete.

EMPREGADA todo o serviço e que saiba cozinhar bem para 3 pessoas. Rua Leopoldo Miguez n. 28, ap. 501.

EMPREGADA — Precisa-se para todo serviço. Exige-se referências. Rua Sá Ferreira, 127 — 501.

EMPREGADA côr clara, preciso para ajudar com pequeno serviço, para uma só pessoa, horario das 9 às 15 horas, salário a combinar. Trazer referencias. R. Taylor, 31, ap. 624 — Gloria, só atendo até às 13 horas.

EMPREGADA — Precisa-se uma na Av. Prado Júnior, 257, ap. 702 — Copacabana.

EMPREGADA — Precisa-se para todo o serviço ap. de casal. — Cr$ 40 000. Rua Uruguai 511, ap. 403.

EMPREGADA — Precisa-se. Rua Santiago, 416, ap. 201. — Penha.

OFERECE-SE môça de maior para babá com carteira, ref. para criança de 5 meses até 1 ano. Saída 15 em 15 dias. Ordenado 70 000. Chamar Javelina. Tel.: 36-0789, das 9 até às 15 horas.

OFERECO 2 empregadas chegadas de Mato Grosso. Faço todo serviço. 9 anos ref. Sou cozinheira. — 52-8708.

PRECISA-SE de uma empregada para acompanhante de uma senhora e fazer pequenos serviços de casa, para trabalhar na Tijuca. Cr$ 70 000. Tratar 58-9965.

PRECISA-SE empregada para casal. Rua Carlina 45. Tel. 30-8521. Exigem-se referências.

PRECISA-SE de uma ótima menina para ajudar uma senhora educada com referencias — Tel. 37-6571.

PRECISA-SE — Empregada para duas senhoras, exigem-se referências. Paga-se bem — Tel. 47-4632.

PRECISA-SE de arrumadeira que saiba costurar. — Paga-se muito bem. Infs. 27-4357 — Copacabana n. 1 319 — 601.

PRECISA-SE empregada para casal, c/ referências, todo serviço. Paga-se bem, na Av. Atlântica n. 1 572, ap. 101. Tel. 37-9508.

PRECISO empregada p/ todo serviço, dorme no emprêgo — 60 000. R. Artur Menezes, 21 ap. 101 — Maracanã. Frente portão 18.

PRECISO para todo o serviço — Roupa grande é lavada fora. — Rua Dois de Dezembro n.º 33 - ap. 602 — Flamengo.

PRECISA-SE de empregada. Ordenado 60 000. Que durma no emprêgo. Trazer documentos. Tratar à Rua Marechal Jofre 195. — Grajaú.

PRECISA-SE empregada doméstica. Paga-se bem. Ver e tratar na Rua Oscar 16 — Q. Boceiuva.

PRECISA-SE empregada para todos os serviços 1 casal s/ filhos. Ordenado Cr$ 120 000, apresentar-se c/ documentos. Tel. 57-9769.

COZINH. E DOCEIRAS

AGÊNCIA RIACHUELO — Ofereço cozinheiras, babás etc., c/ doc. e referências. Ord. 50 e 100 mil. Rua Joaquim Silva, 123 — Telefones 32-0584 e 32-5556.

COZINHEIRA — Cr$ 60 mil. Precisa-se com ótimas referências. Rua Paissandu 7, ap. 1201.

COZINHEIRA — Precisa-se para restaurante, na Rua Goiás, 622, com prática de lanches e minutas.

COZINHEIRA com muita prática — que durma no local e dê referencias. Ordenado de Cr$ 60 000 — Rua Belfort Roxo n. 271 — ap. 901 — Copacabana.

COZINHEIRA — Para cozinhar e passar. Paga-se bem. Rua Pinheiro Machado 80, ap. 701. Tel. 45-2203.

COZINHEIRA p/ todo serviço de 4 pessoas trivial variado c/ ref. ou carteira. Pagam-se Cr$ 60 000 — R. das Laranjeiras, 251, ap. 202.

COZINHEIRO PARA BAR. — Precisa-se com pratica de lanches e refeições. Paga-se bem. Rua Conde de Bonfim n. 446-B.

COZINHEIRA — Pago bem, na Rua Oliveira Rocha n. 47. Telefone 26-2005.

COZINHEIRA — Precisa-se para casa de pequena família, que conheça trivial variado, que possa passar o verão fora, com carteira e referências. Paga-se muito bem. Rua Hilário de Gouveia, 126, ap. 702.

COZINHEIRA — Precisa-se de 1 para o trivial fino. Ordenado Cr$ 60 000. Rua Anita Garibaldi n. 38 — ap. 802 — 57-5181.

COZINHEIRA — ARRUMADEIRA, com referências. Leblon. Tratar tel. 27-9258.

Papa teme guerra nuclear provocada pelo Vietname

Austrália vai enviar oito bombardeiros, um navio e mais tropas para a guerra

Canberra (UPI-JB) — A Austrália enviará ao Vietname mais tropas, oito bombardeiros a jato Canberra e o destróier *Hobart*, de construção americana e armado de mísseis, que operará no Golfo de Tonquim com unidades da 7.ª Esquadra dos Estados Unidos — anunciou ontem em entrevista coletiva o Primeiro-Ministro Harold Holt.

O aumento da participação australiana na guerra do Vietname estava previsto desde as eleições gerais, realizadas em novembro, quando o Partido Liberal, de Holt, infligiu séria derrota aos oposicionistas do Partido Trabalhista, que se comprometeram a afastar a Austrália do conflito.

SEIS MIL HOMENS

Com os reforços anunciados pelo Primeiro-Ministro, a Austrália, que hoje tem no Vietname uma fôrça de 4 600 homens, passará a ter 6 300. Os novos contingentes, disse Holt, consolidarão e melhorarão o equilíbrio das fôrças australianas.

Os oito bombardeiros que serão transferidos para bases vietnamitas estão atualmente na base de Butterworth, na Malásia, onde deveriam ficar até 1968. Em vista, porém, das necessidades da guerra, o Govêrno australiano resolveu transferi-los imediatamente e reequipar seu esquadrão na Malásia, já em meados de 67, com caças a jato Mirage.

Desde 1962, a Austrália aumenta metòdicamente sua ajuda ao Govêrno do Vietname do Sul. Nesse ano, 30 conselheiros militares australianos foram mandados para Saigon. Dos contingentes atuais, 33% são de recrutas. Holt, porém, assegurou ontem que o aumento das fôrças australianas não resultará em maior recrutamento.

Vietname do Norte tem pilotos norte-coreanos

Washington, Tóquio, Moscou, Saigon (UPI-JB) — Os Estados Unidos têm provas da presença de 25 a 50 pilotos norte-coreanos no Vietname do Norte, mas até agora não levantaram nem indícios de que êsses aviadores tenham entrado em combate com as esquadrilhas americanas — informou ontem uma fonte militar em Washington.

Enquanto isso, o Govêrno norte-vietnamita desmentiu, qualificando-as de "mentira odiosa", as especulações americanas de que Hanói teria sido bombardeada, por engano, pelas próprias defesas antiaéreas do Vietname do Norte, e o **Pravda** informou que a têrça parte da população de Hanói já foi evacuada.

PARALELO 17

Na zona do Paralelo 17, fuzileiros americanos rechaçaram ontem, 48 horas antes da trégua de Natal, dois ataques de um batalhão de 350 vietcongs, depois de os bombardeiros B-52 terem atacado, dentro da faixa desmilitarizada, os pontos onde estariam concentrados grandes contingentes de guerrilheiros.

No primeiro ataque, os fuzileiros reagiram com morteiros e armas leves. Depois, recorreram ao apoio da artilharia. Quando os guerrilheiros se retiraram, os americanos encontraram os cadáveres de nove dos seus homens. As perdas sofridas pelos fuzileiros foram consideradas leves.

88 INCURSÕES

Em Saigon, o comando militar americano anunciou que na quarta-feira as esquadrilhas dos Estados Unidos realizaram 88 incursões contra o Vietname do Norte, destruindo uma bateria e danificando duas na zona desmilitarizada. Um Skyhawk foi abatido pelas defesas antiaéreas, e seu pilôto dado como perdido.

Ao mesmo tempo, unidades da 7.ª Esquadra dispararam mais de 650 projéteis contra acampamentos de combatentes identificados como norte-vietnamitas, ao longe da costa norte do Vietname do Sul.

COREANOS

Sôbre a presença de pilotos norte-coreanos no Vietname do Norte, soube-se também em Washington que poderiam estar treinando pilotos norte-vietnamitas, pois desde a guerra da Coréia têm grande experiência de utilização dos Migs de fabricação soviética. Outra hipótese levantada refere-se ao treinamento que estariam recebendo.

Mesmo não havendo o menor indício de sua participação em combate, os comandos americanos de Saigon foram advertidos do fato, para que contem, eventualmente, com uma expansão das defesas antiaéreas de Hanói.

CRIANÇAS FORA

Segundo o **Pravda**, quase tôdas as crianças já deixaram Hanói e o Govêrno norte-vietnamita está adotando medidas extremas para proteger a vida da população restante na Cidade.

Disse ainda o **Pravda** que, apesar das dificuldades causadas pelos bombardeios, a vida em Hanói continua em "bom ritmo", com a população suprida de tudo quanto necessita.

Primeiro soldado dos EUA morreu há 5 anos

Livingston, Tennessee (UPI-JB) — Fêz ontem cinco anos da morte do soldado especialista, nível 4, James T. (Tom) Davis, numa emboscada do Vietcong perto de Saigon. Foi o primeiro soldado americano a morrer no Vietname.

O pai de Tom, James C. Davis, dono de um **drugstore** em Livingston, tem hoje a mesma opinião que há cinco anos sôbre a morte do filho: "Êle tinha um trabalho a fazer. Sou um velho soldado e tenho experiência. O exército é ainda menos perigoso que um automóvel".

Davis conta que Tom foi para o Vietname em maio de 61, como voluntário designado para servir no grupo de conselheiros militares dos Estados Unidos. Em lugar do Vietname, poderia ter escolhido Okinawa.

— Mas êle era como eu. Nunca tinha ouvido falar do Vietname antes, mas quis ir porque tinha interêsse em conhecer o Extremo Oriente.

Hoje, Davis organiza um álbum, "já com meio metro de espessura", para a filha de Tom, Cindy, que vive com a mãe e o segundo marido desta, na Geórgia.

O álbum tem cartões e recortes de jornal enviados por pessoas de todo o país, e inclui cartas dos Presidentes Kennedy e Johnson.

O último documento acrescentado ao álbum é uma carta recebida ainda esta semana do Govêrno do Vietname do Sul. Davis ainda não sabe o que diz a carta, porque ainda não conseguiu quem a traduzisse para o inglês.

Sargento sem ninguém espera sepultamento

São Francisco, Califórnia (UPI-JB) — O esquife de metal com o corpo do sargento Richard F. Campos está à espera de quem vá reclamá-lo, no terminal de transportes militares de Oakland.

Quando Campos foi morto pelo Vietcong, durante uma patrulha, funcionários do Departamento da Defesa, em Washington, iniciaram as buscas de rotina, para avisar o parente mais próximo. Como não encontraram nenhum, passaram a investigar tôda a sua vida pregressa.

As novas investigações revelaram apenas que o sargento morto nascera num lugarejo de apenas três casas e um campo de trabalho agrícola, junto a uma estaçãozinha de estrada de ferro.

Sua mãe, conhecida pelo nome de solteira, Campos, morreu de tuberculose em 1942. O pai jamais foi conhecido.

Por algum tempo, Campos viveu com uma tia, que morreu em 1948, em São Francisco. Por cinco anos, depois disso, viveu com tutores, trabalhando como guarda num tribunal juvenil e estudando na St. Francis Scholl, de Watsonville, Califórnia.

Nessa época, o Departamento de Serviço Social da Diocese católica de São Francisco ofereceu-se para tomar conta dêle. Mas Campos preferiu viver, voluntàriamente, na casa de detenção de delinqüentes juvenis, embora jamais tivesse sido acusado de qualquer crime.

Segundo o Pentágono, é êste o terceiro caso, na guerra do Vietname, de soldado que morre sem deixar parentes conhecidos. Mas nos dois casos anteriores, alguns parentes acabaram aparecendo. Enquanto esperam que a mesma coisa aconteça agora, as autoridades militares não pensam em dar sepultura ao sargento sem ninguém.

NATAL EM SAIGON

Um Papai Noel americano foi distribuir presentes no orfanato de Au Loc (UPI)

Macau atende a ultimato e manda emissários à China

Macau, Tóquio, Bilbau (UPI-JB) — Três representantes do Govêrno português de Macau foram ontem a território da China, atendendo a ultimato recebido de Pequim, para discutir a situação da população chinesa do território.

A Rádio Pequim, que confirmou pùblicamente o ultimato, informou também já terem sido entregues a autoridades chinesas, na província de Kwangtung, os sete agentes de Formosa que estavam presos em Macau, cumprindo pena por porte ilegal de armas.

EXIGÊNCIAS

Os representantes do Governador português, Brigadeiro Nobre de Carvalho, cruzaram a fronteira na manhã de ontem e voltaram a Macau à tarde.

O Govêrno recusou-se a fazer qualquer comentário ou dar qualquer informação sôbre o encontro. Acredita-se, porém, que seus emissários tenham ido ouvir as exigências das autoridades chinesas sôbre o cumprimento das promessas do Governador após a crise com os chineses de Macau.

Uma dessas promessas — já cumprida — era a entrega dos agentes de Formosa. As outras são a demissão e punição das autoridades policiais implicadas nos incidentes em que morreram vários chineses, a concessão de pensões às famílias das vítimas e a proibição da presença de quaisquer agentes de Formosa em Macau.

O ultimato da Rádio Pequim exigia a presença de representantes do Governador em território chinês no prazo de 72 horas. Foi atendido em apenas 24.

NAVIOS ESPANHÓIS

Em Bilbau, informou-se ontem que o Govêrno espanhol estuda a possibilidade de construir navios para a China popular. O Ministério do Exterior estaria discutindo uma proposta apresentada por intermédio de uma firma particular de Hong-Kong.

Camboja teme agressão

Pnom Penh (UPI-JB) — O Govêrno cambojano pediu ontem à Comissão Internacional de Contrôle dos Acôrdos de Genebra sôbre a Indo-China que investigue acusações da imprensa americana sôbre a fuga para seu território de batalhões identificados como norte-vietnamitas, porque teme que tais notícias venham a servir de pretexto "para maior agressão contra o Camboja".

O Ministério do Exterior cambojano diz no documento em que formulou o pedido que prestará tôda a colaboração aos investigadores da Comissão Internacional, e solicitou que os resultados do inquérito, quaisquer que sejam, recebam a maior divulgação. Acrescentou que as notícias sôbre a fuga de combatentes para território do Camboja foram publicadas a 24 de novembro.

SELEÇÕES ABRE UMA LOJA

Para sua maior comodidade Seleções abriu uma loja à Rua da Quitanda n.º 27. Assim é que os mais atuais LPs de sucessos da RCA Victor, álbuns de música clássica e popular, toca-discos estereofônicos bem como livros de grande aceitação e variado gôsto, acham-se à sua disposição na nova loja. Alguma obra que falte à sua coleção poderá ser ali encontrada. Se ainda não conhece nossos produtos, faça-nos uma visita. Será muito bem-vindo.

Turquia e URSS serão bons vizinhos mas manterão as ligações com seus aliados

Ancara (UPI-JB) — Turquia e União Soviética decidiram ontem manter uma política de boa vizinhança sem se desvincularem dos blocos militares a que estão ligadas, ao término das conversações oficiais entre os Primeiros-Ministros Alexei Kossiguin e Suleyman Demirel.

Ao final de seu encontro com o *Premier* turco, com quem voltará a se entrevistar em caráter informal, antes de regressar à União Soviética têrça-feira, Kossiguin se disse muito satisfeito com as conversações, revelando a impressão de que "as relações entre os dois países são normais e amistosas".

BLOCOS

Em fontes turcas se disse que Demirel salientou que seu govêrno não pretendia de modo algum apartar-se do Ocidente. Como membro da Organização do Tratado do Atlântico Norte (OTAN) e da Organização do Tratado do Centro a Turquia é uma importante barreira contra o mundo comunista.

Nas fontes informantes se disse que nas reuniões se debateu desde as objeções turcas às manobras navais soviéticas no Mar Negro, defronte da costa turca, até a guerra do Vietname.

CHIPRE

Demirel pressionou Kossiguin para reiterar suas opiniões sôbre o assunto de Chipre (independência para a ilha e reconhecimento de duas comunidades separadas dentro dela) no comunicado final que se divulgará na próxima têrça-feira.

Afirmou-se, também, que Demirel se queixou amargamente das remessas de armas tchecas ao govêrno do presidente Arcebispo Makarios.

Comentou-se que Kossiguin havia ganho alguns amigos durante sua visita, embora a recepção tivesse sido fria. O Primeiro-Ministro soviético recebeu cordial acolhida quando visitou ontem o Departamento de Agricultura da Universidade de Ancara.

O jornal esquerdista AKSAM, editado em Istambul, comentou: Em Ancara reina uma atmosfera de lei marcial. Há soldado e policiais em tôdas as partes".

Telefone para 22-1818 e faça a sua assinatura do JORNAL DO BRASIL

Cidade do Vaticano (UPI-JB) — O Papa fêz ontem, em sua mensagem de Natal **urbi et orbi**, transmitida pela Rádio do Vaticano para todo o mundo, nôvo apêlo em favor de uma trégua ampliada e de negociações que ponham fim à guerra do Vietname, antes que circunstâncias de contrôle impossível arrastem a humanidade à guerra nuclear.

— Todos sabemos — disse Paulo VI — de que poder de destruição está dotado o homem de hoje e de como nesse poderio alguns encontram motivos de competição, confiança e orgulho. Tantas liberdades foram conseguidas para a dignidade do homem, mas ainda não se conseguiu libertá-lo do perigo e do temor.

EM ITALIANO

O Papa dedicou cêrca da quarta parte do discurso de 1 700 palavras e pronunciado em italiano ao tema da paz e ao conflito no Vietname.

— A trégua das armas, que as duas partes generosamente anunciaram, encheu o mundo de admiração e alegria. Nós mesmos — acrescentou — queremos repetir nosso agradecimento e nosso aplauso. Mas esperamos que ambas as partes em conflito prolonguem a trégua e que nesse intervalo na luta seja possível iniciar negociações leais, único caminho para chegar à paz com liberdade e justiça.

Em outros trechos da mensagem, o Papa censurou o materialismo do mundo ocidental e do mundo comunista ("a negação de Deus está a converter-se no mito das multidões") e pediu uma volta ao sentido real do Natal, "humilde e nobre esfôrço religioso".

Hanói lutará até o fim, diz Giap

Tóquio (UPI-JB) — O Ministro da Defesa do Vietname do Norte, General Vo Ngyen Giap, declarou ontem em Hanói, na presença do Presidente Ho Chi Minh, que seu país lutará até o fim, "não importando o poderio que os agressores dos Estados Unidos possam mobilizar na guerra".

As palavras de Giap, pronunciadas na comemoração do 22.º aniversário do Exército norte-vietnamita, foram interpretadas como nôvo sintoma de recusa da trégua ampliada e das negociações de paz propostas pelo Papa, em favor das quais o Secretário-Geral da ONU, U Thant, está promovendo gestões a pedido dos Estados Unidos.

Antes do pronunciamento de Giap — que não foi muito explícito — o plano de trégua ampliada (45 a 50 dias sem combates, a contar do Natal) fôra vetado duas vêzes pelo Vietcong — a primeira em transmissão da rádio clandestina dos guerrilheiros e a segunda em discurso de seu representante em Pequim, Nguyen Ming Thuong, na noite de quarta-feira.

Em seu discurso de ontem, Giap, o responsável pela derrota dos franceses em Dien Bien Phu há quase dez anos, disse ainda que "há mais de 12 anos os imperialistas dos Estados Unidos agridem o Vietname do Sul através das manobras mais hábeis e brutais, mas deram com a cabeça contra o povo heróico e indomável dêste país de 14 milhões de pessoas, e sofrem uma derrota atrás da outra".

Apesar dessas manifestações, os observadores acreditam existir ainda uma possibilidade de acôrdo quanto à trégua. Há uma semana, um representante não identificado do Govêrno norte-vietnamita, falando pelo telefone internacional num programa da Rádio Luxemburgo, declarou que a trégua não depende de Hanói, e sim de Washington, "porque não é a fôrça aérea norte-vietnamita que bombardeia território americano, e sim a fôrça aérea dos Estados Unidos que ataca o território do Vietname do Norte".

Como os Estados Unidos deram poderes amplos a U Thant para promover a trégua e negociações de paz, dizem êsses observadores, a oferta de suspensão dos bombardeios poderia vencer as resistências de Hanói.

A mensagem a Roma e ao mundo

É o seguinte o texto da mensagem **Urbi et Orbi** do Papa Paulo VI pelo transcurso do Natal:

"Irmãos, filhos, amigos, homens todos que nos ouvis:

Uma vez mais, por ocasião dêste Natal de 1966, queremos fazer chegar a vossos corações o eco do hino dos anjos que ressoou entre o Céu e a Terra naquela noite bendita em que o Salvador do mundo, Jesus Cristo, nosso Senhor, nasceu em Belém da Virgem Maria. Quem não recorda o cântico famoso: "Glória a Deus nas alturas e paz na Terra entre homens de boa vontade"? Nós vos repetimos êste apêlo feliz como tema fecundo de tôdas as mais altas e verdadeiras idéias que, nesta festividade solene, devem brotar daqueles espíritos que conhecem as coisas supremas e têm consciência dos deveres e das necessidades maiores da humanidade. A glória de Deus e a paz para os homens são, hoje e sempre, os dois eixos em função dos quais se orientam e se movem nossos destinos e são os dons supremos que o Natal, não sòmente nos promete, mas também nos traz.

Não vos seja molesto, homens carregados de preocupações; Não vos resulte inútil, homens crentes, o tornar com energia espiritual a recordação imorredoura de Deus: Mistério e realidade viva, de Deus luz e princípio de tôda ordem e sabedoria, de Deus fonte de todo ser e razão profunda de tôda vida, de Deus bondade inefável, disposto ao colóquio com nossa humilde palavra na experiência de cada dia.

Nós repetimos o que já dissemos: devemos pôr-nos em guarda contra o perigo da idolatria moderna.

Hoje, o homem sente a tentação de adorar-se a si mesmo, de fazer de si mesmo não só o fim supremo das idéias e da história, como também da realidade, e de crer que por si mesmo pode, com tão-sòmente suas fôrças, progredir verdadeiramente e escapar das tentações, para dizê-lo com outras palavras, a buscar sua própria glória e não a glória de Deus. Êste tremendo e fatal desvirtuamento do eixo da vida humana ocorre diante de nossos olhos. A negação de Deus, de pura teoria se está convertendo em prática, de coisa restrita a algumas mentes especulativas se está convertendo no mito das multidões ao ateísmo racionalista e escolástico. Está tomando consistência uma mentalidade falsamente humanística penetrada de radical heroísmo porque está fechada ao conhecimento e ao amor de Deus, e fundamentalmente inquieta e subversiva porque está fechada à luz e à esperança de Deus.

O homem é um ser constitucionalmente ordenado a transcender-se a si mesmo. É um ser projetado para Deus e ordenado essencialmente a Deus. Negada esta primeira relação fundamental, então o mistério luminoso de Deus que se faz homem (o mistério do Natal) não será a festa da alegria e da paz para nossa vida, será o mistério tenebroso do homem que se faz deus, será o trágico drama ameaçador e potencialmente carregado de inumeráveis ruínas.

Volvamos, homens irmãos, ao dia em que, com o nascimento de Cristo, Deus e homem, foram restabelecidas as relações vitais entre a divindade e a humanidade; volvamos ao humilde e nobre esfôrço religioso da busca de Deus, do amor a Deus, e ali encontraremos o primeiro gôzo do Natal, o de apreendermos também nós, como uma íntima poesia pessoal, como um solene hino cósmico, a glória de Deus.

Depois, teremos também o segundo gôzo do Natal, o gôzo da paz.

Da paz parece quase supérfluo falar; tão corrente é o seu nome e tão debatidas são as questões que a ela se referem. E, entretanto, hoje não o é, porque a festa de hoje nos repete o nome suave e real da paz e é de tal forma a pronúncia que nos faz sentir não sòmente seu nome consolador, senão também intuir seu profundo significado; e por isso nos obriga a explicar-nos a nós mesmos, cada vez que volta o Natal, o sentido verdadeiro da paz que é segundo a célebre definição agostiniana, a tranqüilidade na ordem, isto é, o reflexo de coisas que respondem à justiça, à lei eterna de Deus. E neste esfôrço de nossa atenção, que pode ser nossa devota homenagem ao mistério do Natal, veremos fàcilmente a pluralidade de significados dos quais êste nome augusto de paz se reveste e que são tantos quantos são os conceitos de ordem a que se refere; veremos como a paz não é um bem primário, senão um bem que se adquire; um bem que deriva, que supõe e que exige um bem anterior a si mesmo e que é precisamente, a ordem, a justiça, a harmonia das coisas; veremos como por si só não é estável e estática se a ordem a qual dá o nome e por sua mesma natureza móvel e volúvel, como o é precisamente a ordem humana e, particularmente, a ordem social; quarto Vaticano XXX texto (ADD SP-115) XXX social.

E como por isso a paz não pode ser gozada tranqüilamente neste mundo, o melhor será engendrar, conquistar e defendê-la continuamente; veremos como de uma paz deriva a outra, da mesma maneira que de uma ordem estabelecida resulta outra ordem; e, dêste modo, desde a primeira restauração da ordem entre Deus e os homens, ordem fundamental, ordem própria do Natal, podem seguir-se tôdas as demais ordens no terreno humano; da paz com Deus se deriva a paz do coração em seu tumulto interior e a paz também dos corações em seu consórcio social.

E enquanto falamos de paz, neste momento da História, nós não podemos fazer menos que nossa observação de quem quer que possua o sentido da atualidade humana: hoje falta ao mundo a segurança. À medida que a sociedade humana progride em suas conquistas, uma sensação de temor universal vai penetrando os espíritos dos homens; quanto mais avançam científica e tècnicamente, tanto mais desconfiam uns dos outros, quanto mais possuem, tanto menos se sentem seguros; e se fôr levada em conta a instabilidade das coisas e da vida presente, que deveria estimular-nos a dirigir os espíritos para as coisas eternas, resulta em troca, em muitas almas, uma angústia interior que faz desesperar do sentido e do valor da existência humana.

Por que tudo isto? Porque a falta de segurança nasce principalmente de um contínuo e crescente perigo, um perigo mundial, um perigo que circunstâncias, impossíveis de controlar, poderiam tornar próximo e fatal. Todos sabemos de que poder de destruição estão dotados os homens de hoje e como nesta posição alguns encontram motivo de competição, de confiança e de orgulho.

A trégua das armas, que ambas as partes contendoras com generosa espontaneidade anunciaram para o Natal, despertou ao mundo admiração. Nós mesmos queremos repetir nossa satisfação e nosso aplauso. Espera-se, porém, que ambas as partes em conflito prolonguem esta trégua e que dêsse parêntesis e na luta se possa proceder a negociações leais, único caminho para se chegar à paz, com liberdade e com justiça. Isto põe em evidência uma vez mais o verdadeiro ponto estratégico desta dolorosa e paradoxal situação: o coração dos homens. A chave da paz está nas mãos da boa vontade. A dificuldade nasce do fato de que esta chave deve ser girada conjuntamente, por parte dos chefes responsáveis de uma e de outra frente. Uma tal simultaneidade leal e real deveria ser o prodígio dêste Natal.

Nós, todavia, queremos considerar possível um tal prodígio de boa vontade: nós pedimos, respeitosa e calorosamente a uma e outra parte e a quantos a uma e a outra prestam seu apoio.

E com estas aspirações de paz, que queríamos fôssem presságio de outros progressos mais amplos na formação da consciência fraterna da humanidade, nós enviamos nossa felicitação natalícia ao povo vietnamita e, em seguida, a todos os povos da Terra, a tôdas as instituições internacionais, promotoras da concórdia e do progresso das nações.

Uma saudação e uma felicitação especial dirigimos à juventude por nós tão amada para que busque e encontre o caminho direito em sua orientação para os verdadeiros valôres da vida, e faça com que saibam honrá-los as novas gerações.

Muitas liberdades foram conseguidas para a dignidade do homem e para sua plena e pessoal expansão; porém, não se buscou eficazmente, não se conseguiu todavia sua libertação do perigo, sua libertação do temor.

Estabeleceram-se muitas relações entre os povos; relações técnicas, comerciais, culturais, políticas; todavia, não se apertou suficientemente os laços da fraternidade entre os homens, entre suas classes e suas nações; não se promoveu, todavia, suficientemente, o mútuo respeito, a estima, a colaboração, o amor; mais ainda, há contrastes e conflitos que ameaçam a estabilidade da presente convivência social. Para chegar-se a tanto não bastam os motivos dos interêsses temporais, nem tampouco os da humana prudência; são necessários os motivos transcendentais e a religião, da religião cristã, que é a única que contém a soberana virtude resolutiva das humanas deficiências.

Entretanto, enquanto a atenção do mundo, e também a nossa, se concentra no estado de guerra, que existe, todavia, no Vietname, guerra que, por ser ideológica, civil e militar ao mesmo tempo, por ter lugar em um ponto cardial do equilíbrio entre os povos, por ir em ascensão gradual, de meios e de danos, por ser de arrebatador interêsse para os maiores países, se mostra ao mesmo tempo típica, trágica e ameaçadora. Porém, ademais, esta guerra parece como que põe em evidência outro aspecto característico: que sua continuação depende, mais que de uma fatal concatenação de causas (como em tôdas as demais histórias bélicas), da vontade dos homens empenhados nela, bastaria que êles o quisessem simultâneamente, por uma e outra parte, e a guerra já teria terminado, o temor de maiores conflagrações se acalmaria, a honra dos contendores ficaria a salvo, a esperança e a paz voltariam a florescer no mundo e a consciência da humanidade para êste grande dever — o da fraternidade universal — teria experimentado felizmente um progresso.

Depois saudamos também a vós, irmãos no episcopado, a vossos sacerdotes e religiosos, a vossos fiéis todos do povo de Deus.

E a todos os lares cristãos, a tôdas as instituições de assistência, a tôdas as igrejas e paróquias do mundo, a todos os irmãos cristãos, embora separados de nós, enviamos nossa felicitação de um bom Natal em Cristo Nosso Salvador e Senhor, em cujo nome santíssimo damos a quantos nos ouvis, mais ainda, hoje, a todos os homens, sem excetuar nenhum, nossa bênção apostólica.

Castelo baixa AC-29 com normas que preservam ARENA e MDB

O Presidente Castelo Branco assinou ontem o Ato Complementar n.º 29, estabelecendo normas que facilitam a preservação da ARENA e do MDB como Partidos políticos definitivos, no tempo em que formula uma série de novos quesitos a serem satisfeitos pelas organizações partidárias que vierem a se formar.

Mantendo para as eleições diretas, previstas no Ato Complementar n.º 26, os mesmos critérios de escolha do último pleito, o documento fixa em um mês antes da sua realização o encerramento do prazo para os candidatos apresentarem em cartório o registro da candidatura.

Na íntegra

É a seguinte a íntegra do Ato Complementar n.º 29:

"Art. 1.º — As organizações que se transformarem em partidos políticos nos têrmos do Art. 16 do Ato Complementar n.º 4, terão as suas comissões diretoras e respectivos gabinetes executivos, nacionais, regionais e municipais, mantidos até a realização, em 1968, das convenções municipais, regionais e nacionais.

Parágrafo Único — As vagas que ocorrerem nas comissões diretoras, ou nos gabinetes executivos, serão preenchidas por indicação dos membros da respectiva comissão diretora.

Art. 2.º — Os gabinetes executivos regionais poderão designar comissões diretoras municipais para os municípios em que as mesmas não hajam sido constituídas, ou em que hajam sido destituídas.

§ 1.º — As comissões diretoras municipais serão constituídas de 11 a 33 membros e os respectivos gabinetes executivos eleitos pela maioria absoluta da comissão diretora, de um presidente, até três vice-presidentes, um secretário, um tesoureiro e até 5 vogais.

§ 2.º — Os partidos só poderão designar comissões diretoras para os municípios em que preencheram as condições estabelecidas no Art. 32 da Lei n.º 4 740, de 15-7-1965. Nos municípios em que já existem comissões diretoras registradas, os partidos deverão possuir o número mínimo de filiados até 30-6-1967, sob pena de cancelamento do registro.

§ 3.º — O mandato das comissões diretoras municipais designadas na forma prevista no presente artigo terá início na data do registro efetuado pelo Tribunal Regional Eleitoral do respectivo Estado, se se tratar de nôvo registro, e se extinguirá na data da posse dos diretórios municipais eleitos nos têrmos da Lei n.º 4 740, de 15-7-1965.

Art. 3.º — As Comissões diretoras municipais escolherão por maioria de votos, os candidatos a Prefeito, Vice-Prefeito, Vereador e Juiz de Paz, nos municípios em que forem realizadas eleições para êsses cargos, submetida a escolha à aprovação da respectiva comissão diretora regional.

Parágrafo Único — Nas eleições municipais poderá ser admitido o registro de candidatos em sublegendas, na conformidade do que dispõe o Art. 4.º e o Parágrafo Único do Ato Complementar n.º 7, de 31-1-1966.

Art. 4.º — O caput do Artigo 27 da Lei n.º 4 740, de 15-7-1965, passa a vigorar com a seguinte redação:

"Art. 27 — O mandato dos membros dos diretórios será de dois anos".

Art. 5.º — O Art. 34, da Lei n.º 4 740, de 15-7-1965, passa a vigorar com a seguinte redação:

"Art. 34 — A constituição do Diretório Nacional dependerá da existência, no mínimo, de 12 diretórios regionais, registrados na Justiça Eleitoral".

Art. 6.º — O Art. 35 da Lei n.º 4 740, de 15-7-1965, passa a vigorar com a seguinte redação:

"Art. 35 — Os diretórios municipais serão eleitos em convenção partidária que se realizará em todo o País de dois em dois anos, no primeiro domingo de abril".

§ 1.º — O Juiz Eleitoral nomeará fiscais de sua confiança para acompanhar o trabalho das convenções partidárias.

§ 2.º — Não poderão ser nomeados para as funções referidas no parágrafo anterior:

I — Os candidatos e seus parentes, ainda que por afinidade, até o 2.º grau, inclusive;

II — Os membros dos diretórios de partidos;

III — As autoridades e agentes policiais, bem como os funcionários no desempenho de cargo de confiança do Poder Executivo.

§ 3.º — Observar-se-á o disposto no § 3.º do Art. 39 relativamente aos fiscais a que se refere o parágrafo anterior.

§ 4.º — Da eleição a que se refere êste artigo participarão apenas os eleitores do município, inscritos nos partidos até dois meses antes do pleito.

§ 5.º — As chapas para constituição dos diretórios municipais serão registradas no juízo eleitoral até 30 dias antes da convenção.

§ 6.º — Os diretórios escolhidos na convenção partidária serão empossados até 15 dias depois de proclamado o resultado das eleições.

Art. 7.º — O Art. 38 da Lei n.º 4 740, de 15 de julho de 1965, passa a vigorar com a seguinte redação:

"Art. 38 — As convenções para a eleição dos diretórios regionais realizar-se-ão no primeiro domingo de maio. Os membros dos diretórios eleitos serão empossados imediatamente."

Art. 8.º — Passa a vigorar com a seguinte redação o Art. 40 da Lei n.º 4 740, de 15 de julho de 1965:

"Art. 40 — As convenções destinadas à eleição dos diretórios nacionais serão realizadas no primeiro domingo de junho, empossando-se imediatamente os eleitos".

Art. 9.º — O documento constitutivo de cada organização partidária passará a constituir o estatuto do partido em que elas se transformarem.

Art. 10 — O mandato dos membros dos diretórios eleitos em 1968 será de três anos.

Art. 11 — Para as eleições diretas de que trata o Ato Complementar n.º 26, de 29 de novembro dêste ano, o prazo para a entrada em cartório do requerimento de registro de candidato a cargo eletivo terminará, improrogàvelmente, às 18h do 30.º dia anterior à data marcada para a realização das mesmas.

Parágrafo Único — Nas eleições de que trata êste artigo, a escolha de candidatos processar-se-á como o estabelecido para as eleições de 1966.

Art. 12 — Este Ato Complementar entrará em vigor na data de sua publicação, revogadas as disposições em contrário."

Fundo de Garantia em discussão

As Confederações de Trabalhadores terão um encontro hoje, às 15 horas, na sede da Confederação Nacional de Trabalhadores em Comunicações e Publicidade — CONTCOP — visando à tomada de posição definitiva em relação à lei que criou o Fundo de Garantia de Tempo de Serviço e à sua recente regulamentação.

O Presidente da Confederação Nacional dos Trabalhadores em Empresas de Crédito — CONTEC —, Sr. Rui Brito, ao comentar ontem o assunto, afirmou que aquela entidade continua mantendo o ponto-de-vista inicial contrário ao Fundo, por considerar que "o nôvo sistema colocará o trabalhador inteiramente nas mãos do empregador".

POSIÇÃO

Ao discorrer sôbre o ponto-de-vista da CONTEC, afirmou o Sr. Rui Brito que, com a nova lei, o empregado não se sentirá mais encorajado a recorrer à Justiça do Trabalho quando surgir algum problema dentro da emprêsa, pois o empregador poderá dispensá-lo a qualquer momento (caso o empregado seja optante), "o que desvirtuará o verdadeiro sentido da estabilidade, além de cercear a liberdade do empregado dentro do seu próprio ambiente de trabalho."

Já no entender do Presidente da Confederação Nacional dos Trabalhadores na Indústria — CNTI — Sr. João Wagner, a nova lei a entrar em vigor a 1 de janeiro, virá beneficiar o trabalhador em vários setores. Continua, entretanto, mantendo o seu ponto-de-vista de que "o Fundo só poderá ser admitido sem que seja abolida a estabilidade, que deverá ser aperfeiçoada sempre, acabando-se de uma vez por tôdas com o velho mito de que ela não é acatada por nenhum empregador.

EXPERIÊNCIA

— A melhor maneira de se constatar a eficiência do nôvo sistema — afirma o Sr. João Wagner — é aguardar alguns meses, para que se possa acompanhar o funcionamento na prática da questão da opção, para que mais tarde, através de estudos estatísticos, haja condições de demonstrar ao Govêrno se a inovação é ou não realmente positiva, quais as suas vantagens e desvantagens, a fim de serem possíveis as correções necessárias.

— É pensamento da CNTI — acrescentou — a criação, em cada sindicato filiado, de um fichário com as opções individuais. Durante o próximo IV Congresso da CNTI, a ser realizado em Brasília, em março, deverá ser estabelecido o critério de promoção desta pesquisa, que servirá de base para uma posterior tomada de posição a ser acatada por tôdas as entidades filiadas.

GOIANOS APÓIAM

Goiânia (Correspondente) — Os empresários e trabalhadores goianos têm ponto-de-vista comum em relação ao Fundo de Garantia, achando que "êle é útil a todos e não fere direitos, ao estabelecer a possibilidade de opção".

Os dirigentes dos sindicatos patronais e de trabalhadores exprimiram ontem a sua satisfação por ter o Govêrno, "na elaboração da matéria, permitido o debate livre e ouvido as partes interessadas, razão pela qual foram atendidas as pretensões de ambos os lados".

Auxiliar de Arrais pede habeas a STM

Um habeas-corpus em favor do jornalista Aluísio Leite Falcão, para que seja processado e julgado em fôro especial por ter sido Secretário de Estado no Govêrno do Sr. Miguel Arrais, foi encaminhado ontem ao Superior Tribunal Militar pelo seu advogado, Sr. Paulo de Figueiredo Cavalcânti.

O mesmo advogado impetrou habeas-corpus ao STM em favor do estudante Gilvan Cavalcânti de Melo, pedindo a exclusão de seu nome do processo a que responde perante a Auditoria da 7.ª Região Militar (Recife) desde que a Justiça comum o absolveu da acusação de que é comunista.

ADALGISA CAVALCANTI

O Sr. Paulo Cavalcânti pediu ainda ao STM a libertação da ex-Deputada Adalgisa Cavalcânti, que embora tenha cumprido dois terços da pena a que foi condenada pelo Conselho de Justiça da 7.ª Região Militar — um ano de reclusão — e esteja por isso entre os beneficiados pelo indulto do Presidente da República, continua encarcerada por ordem do Juiz-Auditor João de Melo Azêdo. Ele se recusa a comutar o tempo em que a ré estêve prêsa, preventivamente.

Krieger forma comissão do programa em janeiro

O Presidente da ARENA, Sr. Daniel Krieger, deverá designar nos primeiros dias de janeiro uma comissão de parlamentares do Partido para redigir o programa e os estatutos, tomando a primeira providência de ordem prática para a sua transformação em Partido governista, com um nome masculino ainda não escolhido.

Até o dia 16, o Sr. Daniel Krieger pretende dar entrada na Justiça ao requerimento, solicitando a transformação definitiva da ARENA em Partido político, cumprindo a decisão da Convenção realizada no Palácio Tiradentes, e em seguida convocará uma Convenção para aprovação do programa e estatutos.

O NOME

Já foi aceita pelo Presidente da República e pela maioria do Partido governista a substituição do nome Aliança Renovadora Nacional, por um nome masculino. Existem várias sugestões, entre as quais a de Partido Renovador Nacional — do Sr. Filinto Müller — e Partido Renovador Democrático.

As lideranças governistas estão convencidas de que não há necessidade de o Govêrno fazer novas modificações na Lei Orgânica dos Partidos para manter o bipartidarismo. Acham que o chamado "império das circunstâncias" será suficiente para a manutenção do atual sistema.

BIPARTIDARISMO

As exigências colocadas na Carta Constitucional aprovada em bloco pelo Congresso — 10% dos deputados ou 40 deputados, 10% dos senadores ou seis senadores e 10% do eleitorado, entre um milhão e 800 mil e 2 milhões de eleitores — serão suficientes, segundo os líderes mais acreditados da ARENA, para impedir que os Srs. Carlos Lacerda e Juscelino Kubitschek formem um nôvo Partido político com os seus correligionários.

Acreditam os arenistas que o bipartidarismo será mantido, hipótese cada vez mais aceita pelos dirigentes oposicionistas, que, no entanto, continuam alimentando esperanças de que possa haver condições para formar três partidos no País. Segundo o Sr. Antônio Balbino, a tendência do MDB é esperar até março para que o quadro político fique suficientemente definido.

A liderança da ARENA não tem dúvida de que o MDB terá que seguir o seu exemplo, solicitando à Justiça eleitoral a sua transformação em Partido definitivo, tratando de organizar programa e estatutos e convocando a Convenção para aprová-los.

O TERCEIRO

Alguns elementos do extinto PSD, entre os quais o Sr. Amaral Peixoto, continuam alimentando a esperança de reunificar os pessedistas num nôvo partido político, que seria o terceiro, com uma tendência centro-esquerdista. Mas a atitude dos Srs. Juscelino Kubitschek e Carlos Lacerda, realizando o pacto de Lisboa, contribuiu para tornar mais difíceis as possibilidades de concretização dos sonhos dos antigos pessedistas.

O Sr. Renato Archer, antes de viajar para o Maranhão, disse a alguns amigos que os Srs. Juscelino Kubitschek e Carlos Lacerda estão certos de que conseguirão organizar seu nôvo Partido, pois lhes será fácil não só obter o número de assinaturas de eleitores necessário, como também não será difícil obter a adesão de mais de 40 deputados e mais de seis senadores. Os Srs. Juscelino Kubitschek e Carlos Lacerda temem que o Govêrno venha a criar um obstáculo intransponível à realização de seus projetos quando verificar que poderão cumprir as atuais exigências.

Com grande comparecimento de amigos, fornecedores e clientes, foi inaugurada a DROGARIA CENTRAL DE COPACABANA, a mais moderna e funcional instalação farmacêutica do bairro. Situada à Av. N. S. Copacabana 308, em frente ao Teatro Copacabana, a DROGARIA CENTRAL está capacitada para atender ao público com tôda presteza e menor lucro. Funcionando diàriamente até às 22 horas, atenderá prontamente seu pedido a domicílio pelo telefone 37-1357, pelo seu nôvo sistema de entregas urgentes. (P

CONVIDADO DE HONRA

Costa e Silva foi convidado especial de Josef Abs (UPI)

SAUDAÇÃO GERMÂNICA

Acompanhado pelo Embaixador alemão no Brasil, Costa e Silva foi saudado ao saltar do trem em Francforte (UPI)

Justiça levou de volta às suas terras em Caxias o lavrador expulso pelo IBRA

Niterói (Sucursal) — O lavrador José dos Santos Oliveira voltou ontem às suas terras no Núcleo Colonial Duque de Caxias, levado pelo Oficial de Justiça Weston Floriano, em cumprimento à sentença liminar do Juiz Hélvio Tavares, da Vara da Fazenda Pública do Estado do Rio, na ação de reintegração de posse movida contra o IBRA.

No momento em que se reintegrava na posse de sua residência, junto com os nove filhos, o lavrador José dos Santos Oliveira afirmou, com os olhos cheios de lágrimas, que devia "essa grande alegria, em boa parte, ao JORNAL DO BRASIL, que socorreu a minha família nas duras horas do desabrigo".

MUDANÇA DE DONO

A casa do lavrador estava sendo reparada pelo guarda-rural do IBRA — proprietário das terras — que ia nela se instalar. A briga entre êle e o órgão originou-se justamente por causa dessa decisão do General Francisco Saraiva Martins, que preferiu ocupar sua residência em vez de instalar o pôsto da Guarda Rural do IBRA numa das três casas vazias que o Núcleo possui.

ELOGIO DE BRUNINI

No Rio, o Deputado Raul Brunini ocupou a tribuna da Assembléia Legislativa para elogiar a decisão do Juiz Hélvio Tavares e as reportagens sôbre a ação do General Francisco Saraiva Martins que foram publicadas pelo JORNAL DO BRASIL:

— O que estava ocorrendo em Caxias — disse êle — era uma atitude de violência, com fôrça militar, contra indefesas famílias de lavradores que fizeram produtivas terras antes inaproveitadas.

— O Exército nada tem a ver com as tropelias e arbitrariedades dêsse General Saraiva que se revela, pelas posições assumidas, um desajustado, sem nenhuma condição de representar o Govêrno numa missão tão séria. Êle não tem equilíbrio mental para mandar, é arbitrário e desumano — concluiu o Sr. Raul Brunini.

Castelo cassará redatores da "Fôlha da Semana" e os eleitos contra a Revolução

O Presidente Castelo Branco, segundo revelaram ontem pessoas ligadas ao seu Govêrno, reiniciará nos próximos dias o processo de suspensão de direitos políticos, que deverá atingir, além de alguns jornalistas do semanário *Fôlha da Semana*, candidatos eleitos a 15 de novembro que fizeram suas campanhas à base de ataques à Revolução.

As mesmas fontes garantem que serão atingidos diversos candidatos eleitos no Rio, em São Paulo, Pernambuco, Minas Gerais e no Rio Grande do Sul, através de decretos a serem baixados após o dia 22 de janeiro, para quando está prevista a promulgação da nova Constituição aprovada pelo Congresso.

NOVAS LEIS

Ao mesmo tempo em que reiniciará as cassações, o Presidente Castelo Branco enviará ao Congresso os projetos da nova Lei de Segurança Nacional — atualmente em fase de revisão no Ministério da Justiça — e da Lei de Responsabilidade, cuja elaboração foi também encomendada ao Ministro Carlos Medeiros Silva.

Quanto à Reforma Administrativa que o Govêrno promete há vários meses, os assessôres do Presidente Castelo Branco confirmaram ontem que será promulgada por êle nos próximos dias.

Costa e Silva já chegou a Paris e amanhã vai à missa na Catedral de Notre-Dame

Paris (Correspondente e UPI) — Procedente da Alemanha, o Presidente eleito do Brasil, Marechal Costa e Silva, chegou ontem à noite a Paris, onde assistirá amanhã à missa de Natal da meia-noite na Catedral de Notre-Dame de Paris, para em seguida comparecer à recepção íntima que lhe oferecerá em sua residência o Embaixador Bilac Pinto.

O Marechal deverá permanecer em Paris até o próximo dia 27, e será homenageado hoje com um almôço pelo Ministro da Guerra francês, Pierre Messmer. Amanhã é o convidado de honra para outro almôço, oferecido pelo Ministro Louis Joxe, que ocupa interinamente a Pasta das Relações Exteriores.

ACÔRDOS

Os círculos oficiais da França vêem a visita do Presidente eleito como uma oportunidade para criar condições futuras de assinatura de vários tratados de cooperação técnica.

Acredita-se que será possível discutir detalhadamente os acôrdos por ocasião da visita do Ministro do Exterior, Sr. Juraci Magalhães, em meados de janeiro próximo.

Visita à Alemanha abriu perspectivas de ajuda

Francforte e Bonn (UPI-JB) — O Marechal Costa e Silva encerrou ontem sua visita de cinco dias à Alemanha Ocidental, que abriu perspectivas de obtenção de maior assistência econômica e investimentos de capital alemão no Brasil.

Segundo alguns observadores, o nôvo Govêrno da República Federal Alemã afastou-se de seu procedimento normal, ao dispensar uma recepção bastante atenciosa ao Presidente eleito do Brasil, que fazia uma visita sem caráter oficial.

CHANTAGEM

Para êsses observadores, os líderes ou futuros líderes de qualquer país que apóiem o Govêrno de Bonn na questão crucial da reunificação alemã garantem uma acolhida cordial na Alemanha Ocidental, independentemente de sua côr política.

Os próprios alemães admitem que esta espécie de chantagem diplomática já assegurou boas-vindas a líderes como Kwame N'Krumah, Juan Perón e o ex-Presidente venezuelano Marcos Pérez Jimenez.

Acentuam os observadores que é sintomático ter o Ministro do Exterior Willy Brandt feito questão de agradecer publicamente ao Marechal Costa e Silva o seu apoio ao pensamento do Govêrno de Bonn. E, entretanto, os líderes da Alemanha Ocidental são conhecidos por sua aversão aos regimes militares.

— Basta lembrar — dizem os observadores — que o Ministro Willy Brandt fêz todo o empenho em se abster de qualquer recepção ao Ministro do Exterior português, Sr. Franco Nogueira, por ocasião de sua visita à Alemanha, há alguns anos.

Assinalam por fim os observadores que a maior parte das fotos do futuro Presidente brasileiro publicadas na imprensa alemã, algumas em primeiras páginas, mostram-no fardado, "enfatizando o lado militar do Govêrno do Brasil, que o Marechal quer precisamente atenuar".

ALMÔÇO

Kronberg (UPI-JB) — O Presidente eleito Costa e Silva foi ontem convidado de honra de um almôço oferecido em Kronberg pelo Diretor do Banco Federal de Reconstrução e Desenvolvimento da Alemanha Ocidental, Sr. Josef Abs.

Horas antes, o Marechal chegara a Francforte, por via ferroviária, procedente de Bonn. Numa caravana com cêrca de 12 automóveis, partiu com destino a Kronberg, em viagem que durou menos de 40 minutos.

INCREMENTO

O almôço, segundo informou um porta-voz do Banco de Reconstrução e Desenvolvimento, foi uma homenagem especial do Sr. Josef Abs ao Marechal Costa e Silva, a quem conheceu quando visitou o Brasil, há alguns anos.

Revelou o líder brasileiro estar muito satisfeito com os resultados do encontro com o Presidente do Banco de Reconstrução, que "demonstrou grande interêsse em incrementar a cooperação econômica e financeira entre o Brasil e a Alemanha Ocidental".

O Sr. Assis Grieco, perito econômico do Itamarati, acentuou que, "pelo fato do Marechal Costa e Silva ser Presidente eleito e não estar ainda no exercício do cargo, os entendimentos não resultaram na assinatura de qualquer acôrdo".

Observou contudo que o acôrdo bilateral de empréstimo de 200 milhões de marcos (US$ 50 milhões), concedido pela Alemanha em 1962, para projetos específicos no Brasil, está quase esgotado, "e serão necessários fundos adicionais".

Além dêste empréstimo, a Alemanha Ocidental concedeu outro de 40 milhões de marcos (US$ 10 milhões, aproximadamente), em assistência técnica, enquanto a indústria germânica aplicava 650 milhões de marcos (cêrca de US$ 162 milhões) no Brasil.

O Marechal Costa e Silva informou ainda que o Sr. Josef Abs aceitou o convite que lhe fêz para uma visita ao Brasil, em agôsto do próximo ano.

CRÍTICAS

No Rio, ao regressar ontem de Brasília, o Senador fluminense Aarão Steinbruck criticou o Presidente eleito Costa e Silva pelo "pronunciamento comprometedor que fêz em Lisboa, ao assegurar que o Brasil acompanharia Portugal em sua política colonialista na África".

— É inadmissível — acrescentou — que tal fato venha sequer a ser cogitado, pois isso irá fatalmente indispor o Brasil com a totalidade das nações jovens da África, num momento em que a tese do colonialismo sofre condenação da própria ONU.

Cooperativas explicam em exposição como ajudam o crescimento do interior

Uma exposição de produtos industriais, artesanais e agropecuários de cooperativas de todo o País, apresentados em *stands* que têm fotografias e dados estatísticos, foi inaugurada ontem pelo Banco Nacional de Crédito Cooperativo em sua sede, para mostrar a participação das cooperativas no desenvolvimento das cidades do interior.

À inauguração compareceram os Ministros dos Organismos Regionais, da Saúde, um representante do Ministro Roberto Campos, o Presidente da SUNAB, Sr. Guilherme Borghoff, o Diretor-Executivo da Comissão de Financiamento à Produção e representantes do Banco do Brasil, Banco Central e BNDE.

EXPOSITORES

Entre as Cooperativas representadas na mostra destaca-se a Cooperativa Mista de Pesca Nipo-Brasileira, com sede em Santos, que nestes dois últimos anos exportou para Argentina e Japão, em camarões e sardinhas, um total de Cr$ 1,2 bilhão. De São Paulo ainda se apresenta a Cooperativa Central Agrícola, que mantém campos experimentais para pesquisas em agricultura e um Centro de Estudos e Desenvolvimento Agrícola, com atividades de assistência social e educacional.

A União Sul-Americana de Cooperativas, do Rio Grande do Sul, reúne 105 cooperativas de diversas espécies, com um total de 75 mil associados, entre produtores e consumidores. Também as Cooperativas dos vitivinicultores do Rio Grande do Sul estão exibindo seus produtos.

Do Paraná estão presentes a Federação das Cooperativas dos Produtores de Mate e a Cooperativa de Castrolândia, cuja produção de 12 litros de leite por animal/dia é igual às melhores médias de produtividade alcançadas na Europa.

LATICÍNIOS E ARTESANATO

A Cooperativa Central de Laticínios de São Paulo, com 12 mil produtores de leite associados, é uma das mais importantes do Estado, engarrafando diàriamente 480 mil litros para a Capital. Segundo um de seus diretores, no início do próximo ano, a Cooperativa estará comercializando o leite em pó de sua fábrica de Guaratinguetá.

Coluna do Castello

MDB suspende as negociações

Brasília *(Sucursal) — Decidiu o MDB, à última hora, suspender a entrega de suas emendas ao Presidente da ARENA, cortando, assim, entendimentos que se admitia serem promissores com vistas à revisão do projeto constitucional. Com êsse recuo, a direção oposicionista, receando interpretações equívocas, pretende assinalar que não há colaboracionismo de sua parte com os objetivos do Presidente Castelo Branco, nem concordância com o Ato Institucional n.º 4, nem abdicação de princípios que considera essenciais à implantação de um regime democrático.*

Críticas da imprensa e, sobretudo, declarações do líder Raimundo Padilha, do Vice-Presidente eleito Pedro Aleixo e do Governador eleito da Bahia, Sr. Luís Viana Filho, alertaram o MDB para os riscos de manter negociações que, segundo se alega, se faziam tão-sòmente para atender a apelos do Senador Daniel Krieger, desejoso de estabelecer um clima de entendimento dentro do qual fôsse possível melhorar e aperfeiçoar o projeto do Govêrno.

O recuo do MDB foi formalizado, ontem, em entrevista do Senador Oscar Passos, a qual foi precedida de intensa troca de impressões entre os principais dirigentes parlamentares do Partido que permanecem em Brasília. Os Srs. Franco Montoro, Vieira de Melo, Ulisses Guimarães e Martins Rodrigues estiveram no âmago da decisão política oposicionista, apesar de pelo menos dois dêles terem participado de sucessivas conferências com o Deputado Adauto Cardoso, emissário credenciado, e de ter o próprio Presidente do MDB mantido numerosos contatos pessoais com o Senador Daniel Krieger.

Atendendo à pressão dêsse grupo, o Senador Oscar Passos convocou os jornalistas para formalizar a recolocação do problema dentro do seu Partido. Essa nova atitude não impedirá que continuem a ser apresentadas emendas ao projeto. Apenas essas emendas não serão mais, conforme o combinado anteriormente entre os Presidentes das duas agremiações, submetidas expressamente ao exame do Govêrno para que diga da sua viabilidade. A liderança da ARENA, se o entender, que as examine por conta própria.

Explicando um pouco mais a atitude do seu Partido, dirigente do MDB dizia que houve apenas uma manifestação de adequação dos oposicionistas à atitude ostensivamente anunciada pelos principais porta-vozes do Govêrno — a de que não há negociações. Se governistas propõem entendimentos enquanto se continua a dizer do seu lado que nada há a respeito, não restaria ao MDB senão tomar como válidos os pronunciamentos oficiais e retirar-se de conversas cujo possível resultado é prévia e autorizadamente declarado impossível.

Êsse embaraço na marcha da revisão do projeto constitucional terá descontentado o Senador Daniel Krieger, que vem sistemàticamente apelando para o espírito de compreensão e de transigência dos dirigentes do MDB no sentido de criarem clima que permita a efetiva colaboração do Congresso na elaboração da nova Carta. Ao mesmo tempo, deixaram os dirigentes políticos governistas a descoberto homens que vinham notòriamente se empenhando na identificação de posições comuns com a corrente oposicionista. Deve-se admitir, em conseqüência, que o assunto venha a ser reexaminado, tanto mais quanto se sabe que, em princípio, o próprio Presidente da República concordara em examinar junto com o Senador Daniel Krieger as emendas oferecidas pela Oposição.

15 dias para a Lei de Imprensa

O projeto de Lei de Imprensa, encaminhado ontem ao Congresso, começou desde ontem a contar prazo de tramitação. Os 30 dias para sua aprovação esgotam-se a 21 de janeiro, data em que também se conclui a elaboração constitucional.

Como as Câmaras estão em recesso até o dia 5 — no dia 2 trabalhará apenas a Comissão Constitucional —, o prazo efetivo para exame dêsse nôvo projeto do Govêrno é de apenas 15 dias.

Os dirigentes da Oposição, notadamente os Srs. Oscar Passos e Vieira de Melo, afirmam que teria sido melhor que o Presidente outorgasse a lei, recorrendo ao poder de assinar decretos-leis sôbre matéria relativa à segurança nacional, do que oferecê-la a um exame atropelado do Congresso.

Lembra o Sr. Vieira de Melo que, se o projeto tivesse chegado na véspera, o Congresso, antes de dispersar-se — o que fêz com a ajuda do Govêrno — teria tomado conhecimento de que uma nova tarefa lhe era proposta. Esperando que o Congresso se esvaziasse para mandar de surprêsa matéria de tal importância, o Presidente — é o que diz o Sr. Vieira de Melo — insiste naquilo que tanto inquieta a Oposição: a política da velhacaria.

As emendas políticas

O Sr. Djalma Marinho embarcou num avião para o Rio Grande do Norte sobraçando volumosa pasta de emendas políticas, que iria ler a bordo, iniciando, assim, seu trabalho de relator oficial. Diz o Sr. Djalma Marinho que uma das coisas que mais o preocupam no problema constitucional é o retardamento da vigência da nova Carta. Haverá um período durante o qual a velha Constituição já não opera e a nova ainda não opera. Isso lhe parece inteiramente estapafúrdio.

A vereadora mais votada de São Luís

Uma bonita môça, a senhora Genu Aguiar de Morais Correia, elegeu-se vereadora pelo MDB em São Luís do Maranhão. Foi a mais votada da Cidade.

"Havia dito que seria só uma experiência — escreve ela —, mas duvido muito — ninguém mais me pega."

Genu é filha do ex-Governador e chefe político do Piauí, Sr. Eurípedes Aguiar.

Carlos Castello Branco

Lei para imprensa sairá às pressas

Brasília (Sucursal) — O Presidente Castelo Branco enviou ao Congresso ontem o projeto da nova Lei de Imprensa, "regulando a liberdade de manifestação do pensamento e de informação", para votação no prazo de 30 dias, de acôrdo com o Ato Institucional n.º 4.

Na realidade, o Legislativo terá menos de três semanas para examinar, discutir e votar a matéria, pois o Natal e as festas de fim de ano deixarão a Câmara e o Senado em recesso até o dia 3 de janeiro.

A EXPOSIÇÃO DE MOTIVOS

Na exposição de motivos que acompanha o projeto, o Ministro da Justiça, Sr. Carlos Medeiros Silva, declara que a Lei de Imprensa vigente (n.º 2 083, de 12 de novembro de 1953) reclama urgente reforma, "tais as deficiências reveladas na sua execução, decorridos mais de 13 anos de vigência".

Recorda o Ministro Carlos Medeiros Silva as alterações feitas na lei com base no Ato Institucional e informa que "o projeto elaborado com base em textos e sugestões recebidas de outros setores da administração federal, tem por fim reajustar a matéria nos preceitos do Ato Institucional e atender ainda aos reclamos da opinião pública".

Segundo o Ministro, a principal inovação é o julgamento das infrações cometidas pelo abuso da liberdade de imprensa e de informação pelo Juiz de Direito, em substituição ao Juiz Especial, a agravação de certas penas e o aumento dos prazos de prescrição que se justificam pela ineficiência das cominações e têrmos fixados na legislação vigente.

Falcão inspirou a lei do arrôlho

O projeto da nova Lei de Imprensa está calcado em texto elaborado durante o Govêrno Juscelino Kubitschek, por inspiração do Deputado Armando Falcão, então Ministro da Justiça, que, eclodido o movimento de 31 de março de 64, não poupou esforços para ver seu trabalho em vigor.

O esbôço do projeto ficou pronto antes do envio da nova Constituição ao Congresso, mas a redação final só foi concluída nos últimos três dias. O Ministro Carlos Medeiros Silva preocupava-se ontem, ao saber que a matéria chegara ao Congresso, em indagar de seu assessor de imprensa se "êles aprovam esta lei".

MILTON RECUSOU

O Senador Milton Campos, logo após sua posse no Ministério da Justiça, foi procurado pelo Deputado Armando Falcão, que tentou persuadi-lo a promover a revisão do seu projeto sôbre a nova Lei de Imprensa. Nada fêz, porém.

Com a substituição do Sr. Milton Campos pelo Senador Mem de Sá, o Deputado Armando Falcão voltou à carga, com algum sucesso: o Ministro determinou a revisão da matéria, mas não pôde concluí-la por falta de tempo material.

Ao transmitir o Ministério da Justiça ao Deputado Luís Viana Filho, o Sr. Mem de Sá recomendou-lhe o trabalho do Deputado Armando Falcão e falou-lhe do início da revisão do projeto. O nôvo Ministro procurou o Presidente Castelo Branco, que instruiria, mais tarde, o Sr. Carlos Medeiros Silva a dar prosseguimento à elaboração de nova Lei de Imprensa.

Durante a redação da nova Carta, o Ministro da Justiça consultou diversos setores do Govêrno sôbre a revisão da Lei de Imprensa, recolhendo importantes subsídios, entre os quais o do Estado-Maior das Fôrças Armadas.

Jobim condena fim do júri especial

O Presidente da Associação Brasileira de Imprensa, jornalista Danton Jobim, manifestou-se ontem inteiramente contrário ao item do projeto da nova Lei de Imprensa que elimina o júri especial de imprensa, "pois esta garantia representa uma grande conquista da democracia, não podendo assim ser suprimida".

Disse ainda que "o momento político atual não é nem um pouco favorável à elaboração de nova Lei de Imprensa, por não haver suficiente sedimentação do regime vigente, já que êle ainda não está definido em seus ideais democráticos".

SEM SENTIDO

O Presidente da ABI observou que a supressão do júri especial de imprensa não tem o menor sentido.

— Apesar de um julgamento dêste tipo não ser popular, êle assegura a presença de representantes da opinião pública, sendo por isso um julgamento misto, em que toma também parte um juiz de direito. Não posso de maneira alguma aceitar a supressão do júri especial, conseguido com grandes sacrifícios e uma conquista da liberdade de imprensa e da democracia.

Disse o jornalista que a época é também inoportuna, por não haver suficiente sedimentação das instituições vigentes.

— E mesmo que houvesse, a atual Lei de Imprensa satisfaz plenamente a todos, inclusive ao Govêrno, que não encontrou nela nenhum obstáculo para a defesa da segurança nacional.

FEDERAÇAO

Recife (Sucursal) — O Presidente da Federação Nacional de Jornalistas, Sr. Leocádio Morais, disse ao JORNAL DO BRASIL que o Govêrno, ao encaminhar a nova Lei de Imprensa ao Congresso, pretende na realidade sufocar a liberdade de imprensa no País, ameaçando jornais e jornalistas.

Acrescentou que embora se alegue a desatualização da lei em vigor e a morosidade do seu processo, é evidente que o objetivo da modificação é substituir o Júri de Imprensa, instituição democrática, por um juiz singular, forçando decisões que interessam aos círculos governamentais.

ATUAL SERVE

Depois de explicar que jornalistas de todo o Brasil vinham repetidamente advertindo o Govêrno sôbre a falta de necessidade da nova Lei de Imprensa, o Sr. Leocádio Morais esclareceu que a atual não é branda, nem cria privilégios, além de configurar os direitos de resposta a injúria e calúnia e delitos contra a segurança nacional.

— Para se tornar mais rigorosa a Lei de Imprensa — afirmou — sòmente faltaria agora a pena de morte, pois com a atual já foram condenados à prisão os jornalistas José Leal e Hélio Fernandes. Jornais e jornalistas foram inúmeras vêzes obrigados a retificar a verdade, seja espontâneamente ou a mando da Justiça.

OUTRO PROTESTO

O Presidente da Federação Nacional de Jornalistas foi acompanhado em seu protesto pelo Presidente do Sindicato de Jornalistas Profissionais de Recife, Sr. Fernando Meneses, que afirmou ser a nova lei desnecessária, já que a atual é capaz de contornar qualquer litígio.

Os pontos principais

O projeto da nova Lei de Imprensa tem 62 artigos e está dividido em sete capítulos: **Da liberdade de manifestação do pensamento e de informação, Do registro dos responsáveis pelos meios de informação e divulgação, Dos abusos no exercício da liberdade de manifestação de pensamento e informação, Do direito de resposta, Da responsabilidade penal** (com as subdivisões **Dos Responsáveis, Da ação penal** e **Do processo penal**), **Da responsabilidade civil** e **Disposições Diversas.**

O Artigo 1.º do projeto estabelece que "é livre a manifestação de pensamento e a procura, o recebimento e a difusão de informação ou idéias, por qualquer meio e sem dependência de censura". A matéria, nos Artigos 3.º e 5.º, fixa que "é vedada a propriedade de emprêsas jornalísticas, sejam políticas ou simplesmente noticiosas, a estrangeiros e a sociedades por ações ao portador" e "no exercício da liberdade de manifestação do pensamento e da informação não é permitido o anonimato".

O Capítulo III do projeto estabelece as penas e as multas para os infratores da lei e capitula, entre os crimes, "publicar ou transmitir notícias falsas, ou divulgar fatos verdadeiros truncados ou deturpados, capazes de: provocar perturbação da ordem pública ou alarma social; provocar desconfiança no sistema bancário ou abalar o crédito de instituição financeira; prejudicar o crédito da União, de Estados ou de Municípios; determinar a alta ou baixa, no mercado, do valor de mercadorias ou títulos mobiliários".

As penas previstas para quem caluniar alguém, imputando-lhe falsamente fato definido como crime; ou difamar alguém, imputando-lhe fato ofensivo à sua reputação; ou injuriar alguém, ofendendo-lhe a dignidade ou decôro, sofrerão aumento de um têrço, se o crime fôr cometido contra o Presidente da República, Chefe de Estado ou Govêrno estrangeiro (ou seus representantes diplomáticos); contra funcionário público, em razão de suas funções; e contra órgão ou entidade que exerça função de autoridade pública.

O Artigo 26 — primeiro do capítulo **Do Direito de Resposta** — fixa que "tôda pessoa natural ou jurídica, órgão ou entidade pública, que fôr acusada ou ofendida em publicação feita em jornal ou periódico, ou em transmissão de rádiodifusão, ou a cujo respeito os meios de informação e divulgação vincularem fato inverídico ou errôneo, têm direito a resposta, ou retificação".

Estabelece o Artigo 37 que "a prescrição da ação penal, nos crimes definidos nesta lei, ocorrerá dois anos após a data da publicação ou transmissão incriminada, e a condenação no dôbro do prazo em que lhe fôr fixada".

O projeto extingue o Juiz Especial para julgamento de crimes de imprensa, ao decretar em seu Artigo 38, que "é competente para a instrução do processo, nos crimes definidos nesta lei, o Juiz do local em que fôr impresso o jornal ou periódico, em que estiver situada a estação emissora do permissionário ou concessionário do serviço de rádiodifusão, ou em que estiver a administração principal da agência noticiosa".

O Artigo 48 define a responsabilidade civil do jornalista profissional que concorrer para o dano por negligência, imperícia ou imprudência, limitando-a em:

1 Cr$ 200 mil, no caso de publicação ou transmissão de notícia falsa, ou divulgação de fato verdadeiro truncado ou deturpado;

2 Cr$ 500 mil, nos casos de publicação ou transmissão que ofenda a dignidade ou decôro de alguém;

3. Cr$ 1 milhão, nos casos de imputação de fato ofensivo à reputação de alguém;

4. Cr$ 2 milhões, nos casos de falsa imputação de crime a alguém, ou de imputação de crime verdadeiro nos casos em que a lei não admite a exceção da verdade.

Para efeito do capítulo de responsabilidade civil, o projeto considera jornalistas profissionais:

1. Os jornalistas que mantêm relação de emprêgo com a emprêsa que explora o meio de informação ou divulgação, ou que produz programas de radiodifusão;

2. Os que, embora sem relação de emprêsa, produzem regularmente artigos ou programas publicados ou transmitidos;

3. O redator, diretor ou redator-chefe do jornal ou periódico;

4 O editor ou produtor de programa;

5 O gerente e o diretor da agência noticiosa.

No Capítulo VII — *Disposições Diversas* — ficam obrigadas tôdas as emprêsas de radiodifusão a conservar em seus arquivos pelo prazo de 60 dias os textos de seus programas, inclusive noticiosos (Art. 55). Os programas de debates e entrevistas e outros que não correspondam a textos prèviamente redigidos deverão ser gravados e conservados pelo prazo de 20 ou 30 dias, dependendo da potência da emissora que os transmita.

O Art. 59 promove a suspensão da impressão, circulação ou distribuição do jornal ou periódico no caso de reincidência em relação às penas previstas no artigo anterior, para os impressos que contiverem "propaganda de guerra ou de preconceitos de raça ou classe, bem como os que promoverem incitamento à subversão da ordem" ou que "ofenderem à moral pública e aos bons costumes".

Pelo Art. 61 as "emprêsas estrangeiras, autorizadas a funcionar no País, não poderão distribuir notícias em qualquer parte do território nacional, sob pena de cancelamento da autorização por ato do Ministro da Justiça e Negócios Interiores". Isso implica na cassação sumária dos direitos de funcionar no País às agências AP, UPI e FP, por exemplo, que aqui só trabalham distribuindo notícias por todo o território nacional. O que conseqüentemente fará entrar em colapso o noticiário internacional de tôda a imprensa brasileira, que vive de notícias dessas agências. Implica também, por outro lado, no fim imediato do noticioso radiofônico *Repórter Esso*, que só trabalha na base de notícias fornecidas pela UPI.

Leia editorial "Lei Contra a Imprensa"

MDB desiste de apresentar emendas

Brasília (Sucursal) — O MDB recuou do seu propósito inicial de elaborar as chamadas "emendas do Partido" ao projeto de Constituição, por entender que tôdas as suas sugestões fundamentais já se acham, de um modo ou de outro, formuladas entre as emendas encaminhadas à Mesa do Congresso e já distribuídas pelo relador Konder Reis aos seis sub-relatores da Comissão Mista.

O Presidente do Partido, Senador Oscar Passos, esclareceu ontem que a primitiva idéia de se apresentar emendas específicas da agremiação fôra indiretamente provocada pelo Presidente da ARENA, Sr. Daniel Krieger, que solicitara à direção oposicionista enviar-lhe, para estudo, as emendas que considerasse expressão das linhas básicas do pensamento partidário.

ENTENDIMENTO

Disse o Sr. Oscar Passos que, embora entendimentos futuros possam reconduzir à orientação inicial sôbre as emendas partidárias, o MDB fixou a convicção de que o que importa, na verdade, não é a defesa das emendas em si mesmas, mas a sustentação das idéias e princípios pelos quais a Oposição vem se batendo, nos debates em tôrno do projeto governamental.

— Assim — disse o dirigente oposicionista —, acreditamos que a sugestão do Senador Daniel Krieger fica suficientemente atendida com a simples enunciação daquilo que entendemos essencial para a reformulação do texto do Govêrno, e isso já foi feito ontem, inclusive pelos jornais, que publicaram os 12 pontos principais da orientação oposicionista na matéria. Se algum entendimento se mostrar viável em tôrno dêsses pontos, e desde que isso não implique de nossa parte quebra de fidelidade àquelas idéias e princípios, a redação dos textos das emendas se tornará problema secundário. A própria ARENA — e alguns de seus membros mais eminentes já o fizeram — poderá fornecer tais textos.

SEM COLABORAÇÃO

A súbita alteração do comportamento do MDB deve-se a que a cúpula oposicionista ficou descoberta para prosseguir nos entendimentos, em virtude da posição do Sr. Pedro Aleixo, que insiste em ignorar as conversações que ostensivamente se processavam, e das declarações produzidas por outros próceres situacionistas, como os Deputados Raimundo Padilha e Luís Viana Filho, de que o Govêrno não admitirá emendas de maior importância ao seu projeto.

Ao prestar esclarecimentos, ontem, sôbre os contatos que manteve com o Senador Daniel Krieger, o Senador Oscar Passos afirmou que o MDB "não é linha auxiliar da ARENA, não pratica o colaboracionismo, nada tem a ver com o Govêrno e é absolutamente livre para continuar participando ou retirar-se, a qualquer momento, do processo de elaboração constitucional".

Repetiu o Sr. Oscar Passos que nenhum compromisso foi assumido. Os contatos foram estabelecidos por iniciativa do Presidente da ARENA, que formulou apêlo para que o MDB ajudasse a "atravessar o túnel" (expressão do Senador Daniel Krieger).

ALEIXO REITERA

O Deputado Pedro Aleixo reiterou que não haverá negociações para a modificação do projeto de Constituição. Disse que sempre que surgir uma fórmula de aperfeiçoamento do projeto, não haverá razão para se indagar da sua origem.

— Nenhuma emenda se imporá em conseqüência de entendimentos. O objetivo do Govêrno e da ARENA é fazer o melhor. Êsse é o critério que orientará o estudo das emendas, podendo conduzir à aceitação de sugestões da ARENA ou do MDB, indistintamente — afirmou.

O pensamento do Govêrno quanto à alteração do projeto poderá ser conhecido até o fim do mês. Tão logo o relator, Senador Konder Reis, conclua o trabalho preliminar de ordenamento das emendas, o que está previsto para o dia 28, serão elas examinadas em reunião que o Presidente da República manterá com os líderes parlamentares, o relator e o Presidente da Comissão Mista.

O Sr. Pedro Aleixo não crê que o MDB venha a usar a faculdade regimental de requerer destaque para obstruir a votação das emendas, tendo em vista que o Ato Institucional n.º 4 manda promulgar o projeto se não houver deliberação dentro do prazo estipulado.

— Como acredito que todos estão empenhados em melhorar êsse texto, não temo o apêlo indiscriminado aos destaques — acentuou.

Govêrno seleciona as emendas

O Presidente Castelo Branco entregou ontem ao Ministro da Justiça, Sr. Carlos Medeiros Silva, cêrca de 300 emendas já apresentadas no Congresso Nacional ao projeto da futura Constituição, a fim de que sejam revistas pelo Govêrno antes da segunda fase da convocação extraordinária dos deputados e senadores.

O Presidente e o Ministro da Justiça fizeram um exame geral das emendas para verificar quais delas poderão ser aceitas pelo Govêrno, que terão a redação definitiva do Sr. Carlos Medeiros Silva e posteriormente serão encaminhadas às lideranças parlamentares.

TRABALHO PRINCIPAL

Brasília (Sucursal) — Embora o prazo de apresentação das emendas ao projeto de Constituição — que ontem começou oficialmente — vá até o dia 28, o trabalho do relator e dos sub-relatores, se concentrará nas emendas que o Senador Konder Reis recolheu até ontem na Diretoria de Comissões do Senado.

Tais emendas, segundo os assuntos sôbre os quais compete a cada um opinar, foram ontem mesmo distribuídas aos sub-relatores, que no dia 27 se reunirão em Brasília para examiná-las conjuntamente com o relator.

Antes de viajar, na manhã de ontem, o Sr. Konder Reis explicou que os sub-relatores opinarão sôbre as emendas mediante subpareceres que serão submetidos ao relator, que os assinará também se com êles concordar ou, caso contrário, redigirá seu próprio parecer, hipótese em que encaminhará ambos os documentos à Comissão. A Comissão se manifestará sôbre a matéria no dia 4 de janeiro e terá sua decisão publicada no dia 7.

Segundo a Diretoria de Comissões do Senado, tem sido exaustivo o trabalho de catalogar e separar por assunto as emendas, para a distribuição aos sub-relatores. A dificuldade é devida ao grande número de emendas múltiplas, como no caso da proposição encaminhada pelo Deputado Oscar Correia, que contém 127 emendas a diversos capítulos do projeto.

O Presidente da Comissão Mista, Deputado Pedro Aleixo, informou ontem que, no dia 28, o relator e os sub-relatores farão um exame geral da matéria e elaborarão um índice remissivo das emendas que reformulem dispositivos do projeto e, quanto às proposições aditivas, organizarão para elas um ementário.

O Sr. Pedro Aleixo, acrescentou que o trabalho do relator e dos sub-relatores se desenvolverá na seguinte ordem: exame das emendas que versem matérias não pròpriamente constitucionais, liminarmente consideradas prejudicadas; exame das emendas aos diversos artigos, cabendo a cada sub-relator indagar se o texto é melhor que a emenda, caso em que recebe parecer contrário e vice-versa; exame das emendas aditivas; publicação gradativa de partes do parecer, à medida em que se fôr completando o estudo dos diversos capítulos.

O Sr. Pedro Aleixo acrescentou que a Comissão Mista não opinará sôbre o roteiro dos trabalhos para a discussão da matéria em plenário, pois se trata de assunto da competência exclusiva do Senador Moura Andrade.

SUGESTOES DE LAUDO

São Paulo (Sucursal) — O Deputado Salvador Julianeli, ex-Chefe da Casa Civil, seguiu ontem para o Rio em companhia de um assessor do Secretário de Justiça do Estado, a fim de entregar ao Presidente Castelo Branco as sugestões do Govêrno de São Paulo à nova Constituição.

O Governador Laudo Natel não pretende fazer pronunciamento oficial sôbre a nova Constituição, limitando-se a apresentar sugestões sôbre cada ponto, a partir de estudos elaborados por seus Secretários e assessôres. Como houve tempo para concluir só os estudos referentes à parte de Educação, apenas êstes foram levados ao Presidente da República.

Carneiro prevê revisão imediata

O Deputado Nélson Carneiro (MDB carioca) previu ontem, ao embarcar no Galeão para Lima, onde passará o Natal, que a revisão da futura Constituição começará no dia 16 de março de 1967, isto é, 24 horas após o término do mandato do Marechal Castelo Branco na Presidência da República.

— Ninguém vai chorar pela morte da nova Carta, um monstrengo que morrerá sem chôro nem vela, mais breve do que muitos pensam e esperam — afirmou o parlamentar oposicionista.

"CULPA É DO VIETNAME"

O Senador fluminense Aarão Steinbruck informou ontem, ao voltar de Brasília, que, graças a um entendimento prévio com o líder arenista Filinto Müller, foi possível manter no projeto constitucional os dispositivos relativos ao 13.º salário, ao salário-família e ao risco de vida.

Comentando as características da nova Constituição, o Sr. Aarão Steinbruck disse que "Cartas dêsse tipo existirão enquanto não terminar a guerra no Vietname", acrescentando:

— Vivemos sob a égide de um predomínio militar incontestável. Sôbre o Brasil, especificamente, vale dizer que o País se encontra sob tutela de um Executivo forte, alicerçado nas Fôrças Armadas.

ADVOGADOS PROTESTAM

São Paulo (Sucursal) — A Ordem dos Advogados de São Paulo, em declaração divulgada ontem, manifestou seu "repúdio incondicional" ao processo de elaboração e encaminhamento do projeto de Constituição, "viciado na origem e na finalidade; na origem, porque elaborado sem ampla consulta às fontes de nossa tradição histórica, e na finalidade, porque nêle transparece o propósito de concentrar o poder nas mãos do Executivo".

Depois de fixar sua posição contrária a alguns aspectos do projeto, como as eleições indiretas e a concessão a emprêsas privadas do direito de explorar o subsolo, a Ordem dos Advogados declara que "repudia, porque irrecuperàvelmente viciado na sua estrutura, o referido projeto de Constituição".

Pecuarista vê retrocesso a 34

O pecuarista Edgar Duvivier afirmou que "pela nova Carta, no que diz respeito aos recursos naturais, voltaremos à situação de 34, quando depois de uma série de conflitos e violências os proprietários passaram a esconder e despistar a localização das jazidas de suas terras, porque foi eliminada a preferência dêles explorarem o subsolo".

Acrescentou que "todos os fazendeiros que se dedicam à agropecuária deverão estar alertas porque a eliminação do direito de preferência trará uma série de explorações aventureiras, obrigando o proprietário de culturas ou campos de criação a franquear suas terras, por fôrça da lei, a estranhos".

Disse o Sr. Edgar Duvivier — também Diretor da Escola Superior de Desenho Industrial — que, de acôrdo com o Código de Minas, poucas são as propriedades que não têm jazidas minerais.

— Diz o parágrafo 1.º, do Artigo 1.º desta Lei — acrescentou — considerar-se jazida "tôda massa de substância mineral ou fóssil existente no interior ou superfície da terra e que apresente valor para a indústria". Ora, poucas são as áreas onde não se encontram argilas, caolins ou pedreiras, todos êstes minerais que apresentam valor para a indústria. Já por aquêle Decreto (Dec.-Lei 1985, de 29 de janeiro de 1940, o do Código de Minas) o direito de explorar o subsolo é assegurado a outro que não o proprietário, dando porém a êste, como é justo, pelos investimentos já feitos e pelo ônus da propriedade, o direito de preferência sôbre a exploração do subsolo:

— O proprietário terá de explorar a jazida que esteja em seu solo, ou permitir que outrem o faça, sob pena de perder a preferência, como se lê no parágrafo 2.º do Artigo 7.º do Decreto: "Se o direito de preferência, na forma dêste Artigo, não fôr exercido no prazo estipulado, ficará, ipso facto, resolvido, e a jazida incorporar-se-á ao domínio da União".

Mauro afirma que Negrão é endinheirado

O Deputado Mauro Magalhães afirmou ontem, referindo-se à série de créditos especiais solicitados pelo Governador Negrão de Lima que "nunca um Govêrno teve tanto dinheiro, tanta verba aprovada pela Assembléia e vem todo dia afirmar que não fêz nada por falta de dinheiro".

— Requeri e vou provar a esta Assembléia — disse o Deputado Mauro Magalhães — que a arrecadação da taxa de água é muito superior aos pagamentos e financiamentos das obras do Guandu e ainda sobra mais de 60% dela para se dar continuidade à obra de manutenção e troca da rêde de abastecimento da Guanabara".

PARALIZAÇÃO

— O O Governador Negrão de Lima — continuou o Sr. Mauro Magalhães —, parou a obra de extensão da rêde de esgôto e agora planeja obras em Copacabana, em Botafogo e a construção da Cidade Nova, no Mangue. Pretende fazer arranha-céus dizendo que os apartamentos se destinam aos mais humildes. Por quê? Para que fazer obras na Zona Sul ao invés de calçar as ruas dos subúrbios? Por que não continuar a extensão da rêde de esgotos como fizemos no Govêrno passado?

A seguir o Sr. Mauro Magalhães criticou, também, declarações prestadas pelo Presidente da COHAB sob a política habitacional do atual Govêrno em manter o homem no local em que reside, através de construção de apartamentos.

— Apartamento de sala e quarto não resolvem o problema de famílias com dez a 18 filhos como existem muitas na Vila Kennedy. Como êle poderá ser ampliado nos moldes das casas populares que o Govêrno anterior construiu? No fim o Govêrno atual declara que deu casas para favelados, quando, na verdade, amontoou-os num pequeno apartamento sem condições de crescimento para abrigar a todos — concluiu o Sr. Mauro Magalhães.

Museu cria Mérito Mar. Rondon

O Museu de História instituiu o Mérito Escolar Marechal Rondon com prêmios para os melhores alunos do Rio que se destacam em qualquer "aspecto nobre da vida", e a Legião de Honra Marechal Rondon, de âmbito internacional, com o fim de tornar o humanista Marechal Rondon conhecido em todo o mundo.

A entrega do Mérito Escolar Marechal Rondon se realizará dia 28 próximo, às 16 horas, no auditório do jornal *O Globo*, em solenidade à qual deverão comparecer o Governador Negrão de Lima, o Secretário de Educação, além de outras autoridades civis e militares.

PROGRAMA

A solenidade do dia 28 obedecerá ao seguinte programa: às 16 horas, abertura da cerimônia com o Hino Marechal Rondon; palavra do General Jaguaribe de Matos, biógrafo e continuador da obra de Rondon; entrega do Mérito Escolar e exibição do Conjunto Folclórico da Guanabara, sob a regência do maestro Aécio Alexandrino.

Meninos do Bairro Peixoto inauguram fase nova da pelada com jôgo de vôlei

Com uma partida de vôlei em que os pequenos não tiveram vez, os meninos da Rua Maestro Francisco Braga, no Bairro Peixoto, jogaram na tarde de ontem a sua primeira pelada, que não pôde ser de futebol porque estão esperando a bola que lhes foi prometida pelo representante do Juiz de Menores.

Já com a permissão do Juiz de Menores, do Administrador Regional de Copacabana, do Chefe da Fôrça Policial e até do Delegado de Vigilância, os meninos se abstiveram de dizer palavrões durante o jôgo, embora não pudessem evitar alguns gritos, o que levou os menores preteridos a reclamarem.

MENINA NÃO ENTRA

Depois de uma semana de grande atividade, em que chegaram a solicitar a presença do Juiz de Menores e do Administrador Regional de Copacabana no seu campo, revoltados com a interrupção sistemática de suas peladas por uma viatura da radiopatrulha, os meninos tiveram que substituir o jôgo de futebol programado por um de vôli. Atentos às recomendações do Administrador Júlio Catalano, evitaram qualquer palavrão.

Como fôssem sumàriamente barrados no jôgo de vôli, os menores organizaram, em sinal de protesto, uma pequena pelada na calçada de um dos prédios no final da Rua Maestro Francisco Braga, embora maiores e menores tenham concordado em um ponto: menina não joga, podendo, no máximo, assistir ao jôgo de longe.

Exatamente às 17 horas — hora marcada pelo Sr. Júlio Catalano para que sejam encerrados os jogos — os menores barrados na partida de vôli se aproximaram da quadra improvisada e avisaram aos maiores que o horário de peladas tinha terminado, atitude que foi considerada por êstes como "despeito", embora tivessem que acatar a recomendação.

Elevado que ligará Túnel Santa Bárbara ao Cais do Pôrto é previsto para 67

Dentro do projeto da CEPE-1, está prevista para 1967 a construção do trevo da Avenida Presidente Vargas com a Rua Marquês de Sapucaí e dos elevados que, partindo daquela obra, nos dois sentidos, ligarão o Túnel Santa Bárbara ao Cais do Pôrto, com o custo dêste conjunto de obras estimado em Cr$ 14 bilhões.

O Diretor da CEPE-1, Sr. Carlos Costa, disse que a sua principal missão, conforme orientação do Governador Negrão de Lima, é dar nova vida à Cidade e recuperar suas áreas em decadência, visando a reduzir o deficit habitacional e a permitir, ao mesmo tempo, uma melhor distribuição da população e o desafôgo dos transportes suburbanos.

OS PLANOS

Informou o Sr. Carlos Costa que "no convênio firmado a 6 do corrente entre a Comissão Executiva de Projetos Específicos e o Banco Nacional da Habitação foram fixados os têrmos pelos quais essas duas entidades unirão seus esforços, no sentido de propiciar às classes de renda média da Guanabara a oportunidade de possuir residências em local próximo a seu mercado de trabalho".

— O prazo estabelecido pelo convênio para a construção dos 5 500 apartamentos é de 36 meses, ficando o Estado comprometido a apresentar em 30 dias ao BNH o plano a que se refere aquelas duas áreas da Cidade Nova, que compreende a região entre a Praça 11 e a Praça da Bandeira.

A CEPE-1 recuperará inicialmente as áreas situadas na saída do Túnel Santa Bárbara e na Praça da Bandeira, ao longo da Rua Joaquim Palhares. Esta última será distribuída entre as carteiras hipotecárias dos Clubes Naval e Militar, assim como outras cooperativas habitacionais de funcionários civis dos Governos federal e estadual.

— A construção da Cidade Nova atenderá a 50 mil pessoas, desafogando os meios de transporte da Zona Norte, que contará com novas vias de escoamento, e criando condições favoráveis para as populações remanescentes.

"Reina del Mar" chega ao Rio com atraso trazendo 953 turistas sul-africanos

O *Reina del Mar*, um velho vapor britânico que se atrasou quase 62 horas, chegou ontem ao Rio trazendo 953 turistas que viajam com passagens financiadas pela Caixa Econômica da África do Sul, e hoje parte com destino a Santos e depois Montevidéu e Buenos Aires, onde termina o roteiro turístico.

Entre os passageiros está o Presidente da Liga de Futebol Sul-Africana, Sr. William Morris, que pretende aproveitar a passagem por Santos para tentar contratar o Santos para um jôgo em Capetown, onde todos querem conhecer Pelé, e se possível também outros clubes brasileiros.

RIO IMPRESSIONA

Ao avistarem o Rio, quase todos os turistas do **Reina de Mar** ficaram impressionados com sua beleza. Quando desembarcaram, preferiram visitar o Corcovado, para onde foram em ônibus e carros. Alguns irão a Brasília.

Os passageiros são pessoas de poucos recursos que estão pagando a viagem em prestações. Estão divididos em dois grupos — os pretos e os brancos —, que se evitam.

Um dêles — o Sr. Joseph Eagle — foi atacado de retenção urinária e está hospitalizado no Rio por ordem do Dr. Jarbas Santos, da Saúde dos Portos. Talvez seja operado, mas se melhorar voltará de avião para a Cidade do Cabo.

O TIME DOS REJEITADOS

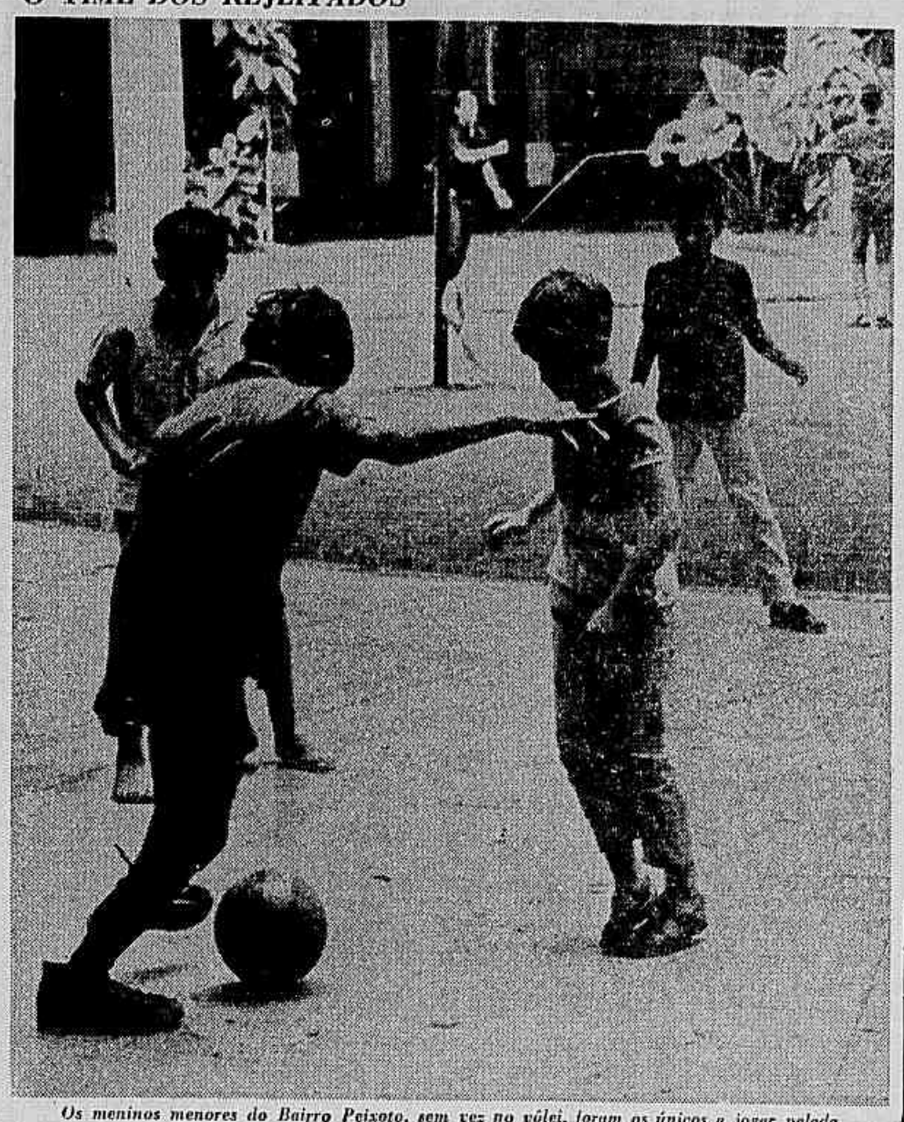

Os meninos menores do Bairro Peixoto, sem vez no vôlei, foram os únicos a jogar pelada

Romeiro diz que mandado de segurança não vai mudar campanha contra os camelôs

A campanha contra os vendedores ambulantes não será suspensa pelo Departamento de Fiscalização, segundo afirmou ontem o Administrador Regional do Centro, Sr. Ovídio Romeiro Filho, para quem "não adiantou muita coisa o mandado de segurança que êles obtiveram do Juiz da 8.ª Vara da Fazenda".

O Sr. Ovídio Romeiro Filho disse que o documento não é suficiente para garantir os vendedores, pois o local fixo para a venda é estabelecido pelo Departamento de Fiscalização — conforme o Artigo 2.º da Lei 19, de 1961 — "e no centro da cidade nenhum dêles poderá se estabelecer, pois assim decidiu o Governador".

EXIGÊNCIAS

Embora reconheça que existe uma lei que ampara os vendedores ambulantes com deficiências físicas, o Administrador do Centro não vai desistir da campanha:

— A lei existe. Mas é ela mesma que estabelece, no seu Artigo 2.º, que cabe ao Departamento de Fiscalização escolher o local da Cidade onde os camelôs poderão vender suas mercadorias.

Todos os deficientes físicos que desejarem ser vendedores ambulantes terão, segundo o Sr. Ovídio Romeiro Filho, que cumprir uma série de exigências. Uma dêlas é não ultrapassar o número de mil, "o que não vem acontecendo, pois a classe é constituída, no momento, de mais de dois mil".

Diante das reclamações dos comerciantes de Copacabana, de que os camelôs fugidos do Centro estariam agora negociando no bairro, o Administrador Regional, Sr. Júlio Catalano, entrou em contato ontem, com o Departamento de Fiscalização para que fôssem enviados fiscais para lá. Imediatamente foi atendido o seu pedido, sendo efetuadas várias prisões de mercadorias.

O Administrador Regional de Copacabana informou também que, segundo promessa do Diretor do Departamento de Fiscalização, Sr. Luís Marciano de Carvalho, serão feitas três fiscalizações por dia no bairro, "até que êles resolvam procurar os bairros do subúrbio".

Telefone para 22-1818 e faça a sua assinatura do JORNAL DO BRASIL

TELEGRAMA ENVIADO PELO PRESIDENTE DO SINDICATO NACIONAL DA INDÚSTRIA DA CONSTRUÇÃO DE ESTRADAS, PONTES, PORTOS, AEROPORTOS, BARRAGENS E PAVIMENTAÇÃO AO EXMO. SR. GOVERNADOR DO ESTADO DO RIO DE JANEIRO.

Êste Sindicato Nacional acaba receber empreiteiros Estado memorial expondo situação de vexame em que se encontram face falta de cumprimento obrigações contratuais relativas pagamentos seus créditos contidos verbas orçamentárias. Em virtude absoluta justiça memorial êste Sindicato Nacional, como medida inicial, decidiu levar conhecimento autoridades federais solicitando providências cabíveis. Dispensamo-nos enviar cópia memorial cujo conteúdo já tem sido sobejamente apresentado V. Excia. em várias ocasiões.

(P

VOCÊ — E A COMPANHIA TELEFÔNICA BRASILEIRA — ESPERARAM MUITOS ANOS ATÉ QUE A EXPANSÃO DA RÊDE TELEFÔNICA DO RIO PUDESSE SER LEVADA AVANTE.

AGORA QUE O PLANO DE EXPANSÃO DA CTB FOI APROVADO E AUTORIZADO, É TRABALHAR MUITO, PARA ACABAR DEPRESSA COM O DÉFICIT ANGUSTIANTE DE TELEFONES NA GUANABARA.

AGORA, SEM MESMO ESPERAR PELO ANO NÔVO OFICIAL, É COMEÇAR VIDA NOVA.

E O ANO NÔVO PARA A CTB COMEÇA HOJE. COM A INAUGURAÇÃO DESTAS OBRAS:

2.000 novos terminais telefônicos para Copacabana (prefixo 56)

1.000 novos terminais telefônicos para a Tijuca, V. Isabel e S. Cristóvão (prefixo 54)

200 novos terminais de PBX para o centro da cidade (prefixo 31)

24 novos canais de teletipo entre Rio e Belo Horizonte

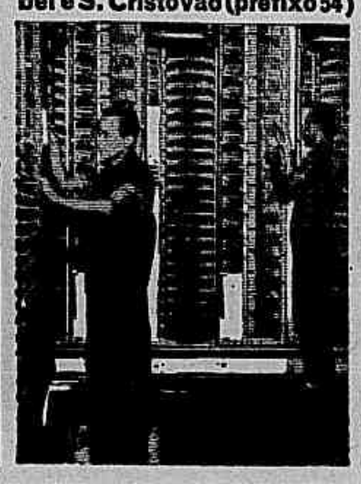

COMPANHIA TELEFÔNICA BRASILEIRA — procurando servir sempre melhor

PLANO DE EXPANSÃO

JORNAL DO BRASIL

Rio, 23 de dezembro de 1966

Diretor-Presidente: C. Pereira Carneiro — Diretor: M. F. do Nascimento Brito — Editor-Chefe: Alberto Dines

Cartas dos leitores

O seu a seu dono

O Sr. Carlos Davi Santos Aarão Reis, "bisneto do engenheiro que escolheu, planejou e edificou Belo Horizonte, Aarão Reis", vem esclarecer alguns pontos que não lhe pareceram exatos no suplemento dedicado ao 69.º aniversário da Capital mineira:

"A matéria pouco fala de Afonso Pena, então Presidente do Estado de Minas Gerais, graças a quem a Cidade de Belo Horizonte tornou-se realidade. Alguns anos antes havia sido feita uma tentativa de mudança da Capital de Ouro Prêto e falhara. Afonso Pena desenvolveu uma dupla luta: contra os antimudancistas — que pretendiam que a Capital continuasse em Ouro Prêto, cidade já sem as mínimas condições para isto — e contra os interêsses locais — cada qual procurando instalar a nova Capital em sua cidade.

Aarão Reis indicava duas localidades para a construção da futura Capital: Belo Horizonte e Várzea do Marçal. Dava preferência à última por razões de ordem econômica — a existência de via férrea, enquanto em Belo Horizonte se deveria construir um ramal de 15 quilômetros para ligá-la à Estrada de Ferro Central do Brasil; facilidades maiores de edificações; menos desapropriações a realizar. Apesar disso, afirmava que, no futuro, a capital ideal estaria situada em Belo Horizonte. No entanto, a matéria em questão não aponta as verdadeiras causas que determinaram o Congresso Legislativo mineiro a indicar a construção no atual local. Os grupos regionais que tiveram suas cidades preteridas — por razões apenas de ordem técnica — uniram-se aos antimudancistas e votaram pela construção, em Belo Horizonte onde, segundo êles, nunca seria construída cidade alguma por dificuldades que oferecia, em especial a falta de transporte ferroviário.

Em seguida, a matéria afirma que a planta foi elaborada por Aarão Reis, Hermílio Alves e Américo de Macedo. Sem nenhum desmerecimento para os outros engenheiros componentes da Comissão Construtora — que eram muitos — a planta da Cidade é de autoria exclusiva de Aarão Reis, engenheiro-chefe da Comissão Construtora da Cidade, a quem Afonso Pena incumbira não apenas de planejar como também edificar a Cidade".

Aplauso ao editorial

O Sr. Fernando Távora, aplaudindo o editorial do dia 18, diz que "em 40 anos de vida pública sob as Armas (Exército) porflamos e ainda esperamos que os brasileiros sejam em tudo e por tudo amazônicos, isto é, acima do padrão comum, a começar pela hospitalidade tão generosa e característica na gente lusa, da qual somos os maiores epígonos. De mais a mais, em momentos cruciais de sua história, foi nosso País servido com devoção e por vêzes com inaudito heroísmo por filhos de outras pátrias, em perfeita comunhão conosco. Por exemplo, Pedro I, príncipe português, proclamou a nossa independência; Lorde Cochrane, inglês, foi nosso primeiro almirante e por seus serviços relevantes mereceu o título de Marquês do Maranhão. O vencedor da Batalha do Riachuelo, Francisco Manuel Barroso da Silva, era português. Convençamo-nos e à mocidade que patriota não é o que nasce, senão o que serve à Pátria com amor. Isso pôsto e exposto, não vemos, em sã razão, como distinguir preferir ou preterir brasileiros, seja para que cargo fôr".

Lembrança permanente

A Sr.ª Leontina Figner retifica informações divulgadas na reportagem **O Homem do Primeiro Fonógrafo**, dizendo que "a chegada de meu pai ao Brasil deu-se na segunda metade de 1891 e em Belém do Pará; no Rio, chegou em 21 de abril de 1892. Considerava meu pai com grande tino comercial: sabia discernir com segurança e presteza. No princípio da vida, teve a sagacidade de aproveitar tôdas as oportunidades comerciais que se apresentavam ao seu dinamismo. Nunca foi, entretanto, um especulador, nem tinha excessivo apêgo ao dinheiro, que distribuía aos necessitados com verdadeiro prazer e generosidade. É o seu nome, para mim, uma lembrança permanente do mais profundo respeito".

Lei Contra a Imprensa

Com insistência monótona, tem-se falado, neste Govêrno, numa nova Lei de Imprensa, o que é, sabidamente, no mínimo, apenas inútil. O Presidente da República chegou a anunciá-la no discurso com que empossou o Sr. Carlos Medeiros Silva no Ministério da Justiça. O Ministro, porém, desmentiu que estivesse preparando o projeto. Em entrevista coletiva, o Presidente da República voltou a mencionar a intenção governamental de propor uma nova Lei de Imprensa. O Ministro da Justiça, reiteradamente, tôda vez que foi perguntado, desmentiu que houvesse tomado qualquer providência para elaborar o anteprojeto. Ontem, finalmente, o Chefe do Executivo encaminhou ao Poder Legislativo o projeto de Lei de Imprensa. Seu autor é o Sr. Carlos Medeiros Silva, Ministro da Justiça.

Política Trabalhista

O balanço do ano no Ministério do Trabalho, segundo o relatório do Ministro Nascimento e Silva, evidenciou duas iniciativas de alcance renovador, talvez as únicas providências de profundidade tomadas com espírito revolucionário, na área sindical. A criação do Fundo de Garantia do Tempo de Serviço, opção para a estabilidade trabalhista, tem o germe democrático e desautoriza os que sustentam o antagonismo entre o 31 de março e as classes trabalhadoras. Mas, não basta comprovar que não há incompatibilidade entre o projeto revolucionário brasileiro e a crescente participação das classes trabalhadoras na vida nacional. A outra iniciativa é a unificação da Previdência Social.

O Govêrno perdeu quase três anos, por falta de perspectiva em estabelecer um entendimento direto com as representações dos trabalhadores. Enquanto se preocupou em não agir na esfera do Ministério do Trabalho, pelo temor de confirmar as reservas políticas, deixou de fazer o que lhe cumpria e só agora o Govêrno percebe que perdeu tempo em conquistar a adesão dos trabalhadores para as tarefas de reorganização nacional.

Fica como programa para 67 o fortalecimento da vida sindical, em forma ainda não definida pelo Govêrno, mas que não pode ser senão através de eleições. Cabe aí uma providência definitiva, de inspiração revolucionária, ainda por ser tomada: os pleitos sindicais não podem ser instrumentos para minorias firmarem seu domínio sôbre as maiorias. Por isso, é preciso encontrar a forma de assegurar a realização de eleições, fiscalizadas por um poder isento em face da administração e dos organismos de classe. A Justiça do Trabalho poderá assumir o encargo de orientar a democratização sindical, para conseguir o fortalecimento dos organismos de classe.

Sem uma estrutura democratizadora, as eleições nos sindicatos poderão em breve restabelecer o domínio de minorias ativistas e desfigurar a representatividade, como aconteceu particularmente depois que o Estado se tornou o patriarca da questão social. Os pleitos sindicais se fazem em ambiente fechado sempre como área de projeção de outros interêsses, em sua maioria alheios à classe. Alega o Ministro do Trabalho que se realizaram, durante êste ano, eleições em 7 confederações nacionais, 144 federações, 730 sindicatos de empregadores e 1 579 sindicatos de empregados. O número seria mais expressivo se cada pleito tivesse representado uma disputa efetiva e um aprimoramento da consciência de cada grupo profissional.

Mas tal não aconteceu. A vida sindical tem entre nós raízes viciadas. O paternalismo estatal enfraqueceu as disposições de luta e deixou as classes assalariadas dóceis aos manejos políticos. Disto se valeram os governos e, principalmente, os intermediários dessa deformação. Foi inevitável o que aconteceu: as entidades de classe dos trabalhadores passaram ao contrôle de intermediários e de minorias ativas.

Nenhum dos dois grupos é, porém, interessado em desenvolver a consciência de classe dos trabalhadores, ou em democratizar a vida sindical. Em alguns anos, procuraram perpetuar as castas dominantes, arrastadas finalmente à agitação que precedeu o 31 de março. Habituadas a tudo receber do Estado e a reconhecer como intermediários oficiais os *pelegos* ou as minorias subversivas, as classes assalariadas entendiam o sindicato apenas como casa de reivindicação de vantagens.

Cabia à Revolução integrar, numa única consciência nacional, empresários e trabalhadores. É interêsse comum o desenvolvimento econômico, e o meio de alcançá-lo é a aliança harmônica de tôdas as classes. Mas não é através do antagonismo que elas poderão falar a linguagem do entendimento. Competiria ao Govêrno revolucionário ter estabelecido o diálogo, para o entendimento social definitivo, através do qual fôsse confiada aos sindicatos a alta missão de reivindicar, para as classes trabalhadoras, programas objetivos de habitação e educação, indispensáveis à sua ascensão social a níveis mais dignos e promissores.

A reabilitação do papel dos sindicatos, não foi feita, porque se perdeu tempo excessivo na cautela estéril, quando a tarefa exigia apenas sinceridade de propósitos e determinação democrática. Com espírito público, a atividade sindical se torna política, no plano mais alto — do interêsse nacional — e integra socialmente tôdas as classes, nas mesmas possibilidades e oportunidades históricas. Só o sindicalismo democrático e progressista, com base nas eleições e tendo como objetivo a colaboração social para o desenvolvimento, poderá permitir a passagem do *peleguismo*, à sombra protetora do Estado, a um regime de liberdade e responsabilidade conscientes.

Poder de Decretar

Não há como negar o acêrto de providências que vem tomando o Govêrno, sobretudo no campo econômico-financeiro, para corrigir na legislação vigente vícios, distorções e entraves criados ao longo dos anos, ora pela demagogia, ora pela simples incompetência ou ainda por uma visão deformada da realidade brasileira.

A tradição paternalista que marcou sempre as relações do Govêrno com a iniciativa privada, até mesmo como decorrência das características de uma economia incipiente, deixou à cirurgia da política realística do atual Govêrno a penosa tarefa de erradicar as ilusões da inflação enganosa e empobrecedora, para substituí-las por dados reais que passarão a informar daqui por diante um crescimento mais sólido e duradouro.

Na discussão sôbre o tratamento a ser dado ao processo inflacionário brasileiro, prevaleceu, segundo os técnicos governamentais, a tese do *gradualismo*. A hipótese do choque, atraente para alguns, foi afastada pela consideração de que o combalido organismo econômico nacional talvez não resistisse a um impacto mais violento.

E o Govêrno, fiel à orientação que se traçou, tem conseguido levar adiante o plano, gradualmente, evitando que as repercussões da sua atuação comprometam mais sèriamente — e ao mesmo tempo — tôda a economia do País. As crises que temos atravessado até aqui, com efeito, esgotam-se nos limites de alguns setores, o que dá ao Govêrno tempo de medir e corrigir, quando é o caso, os efeitos porventura desastrados das suas diretrizes.

Ainda agora em novembro, entretanto, o *gradualismo* governamental sofreu uma pequena crise de açodamento. Mais de cinqüenta decretos-leis, operando transformações e reformas, derrubando tabus e preconceitos, foram repentinamente lançados à surpreendida consideração da iniciativa privada, que até hoje não foi capaz de entender, avaliar ou absorver as conseqüências das medidas, elaboradas e expedidas como resultante única da observação fria dos técnicos, sem consulta, sem diálogo, sem esclarecimento, sem debate.

Singularmente, muitas das medidas consubstanciadas nos decretos-leis respondem a reivindicações da classe empresarial. Mas a multiplicidade de aspectos, repercussões e desdobramentos cria naturalmente um clima nada favorável ao desenvolvimento dos negócios, numa conjuntura já de si difícil e penosa.

Agora, no período que se compreenderá entre a promulgação da nova Constituição e a sua entrada em vigor, vai o Govêrno aproveitar o tempo que lhe resta até março para introduzir novas modificações, baixando decretos sôbre matéria de natureza vária, ilimitada e insusceptível de apreciação do Congresso.

É de esperar que, ao utilizar os podêres excepcionais de que possivelmente vai dispor, atente bem o Executivo para a responsabilidade que assim assume perante a Nação. Num instante como o que vivemos, em que a luta pela sobrevivência absorve as atenções e energias do empresariado, não deve o Govêrno contribuir para o agravamento da situação com uma legislação maciça e por atacado, da qual só a prática poderá dizer melhor.

COISAS DA POLÍTICA

Direitos e garantias vão ser reformulados

Os dirigentes da ARENA confirmam o compromisso de promover a modificação do projeto constitucional, aprovado ontem, para o efeito de tornar a Declaração de Direitos e Garantias mais compatível com a tradição do nosso Direito Constitucional e mais adequado ao regime democrático.

Terá sido êste, entretanto, o único compromisso assinalável nos entendimentos realizados em Brasília, onde os líderes da Oposição trabalharam e conversaram sem que em qualquer momento, segundo esclarecia ontem o Senador Daniel Krieger, fôssem induzidos a êrro de comportamento ou iludidos quanto à posição que pudesse tomar o Govêrno em relação a tal ou qual emenda. No tocante à Declaração de Direitos, houve um compromisso tácito no sentido de reformulá-la para lhe dar as características tradicionais e democráticas. Mas não se pode falar em compromisso entre a ARENA e o MDB, senão, mais pròpriamente, em decisão resultante da verificação de que a média do pensamento das bancadas do Senado e da Câmara, sem distinção de legenda partidária, inclinava-se a reclamar a modificação do projeto nessa parte, para evitar que as garantias fundamentais dos cidadãos ficassem sujeitas, por infelicidade de redação de dispositivos da nova Carta, aos azares e caprichos da legislação ordinária, tal como ocorre nos países submetidos a regimes antidemocráticos.

Além da emenda do Senador Milton Campos, há várias outras, de iniciativa de parlamentares também da ARENA, tôdas elas revelando essa preocupação e sugerindo ainda, uma delas, a reformulação do Artigo 151, cuja aplicação importaria suspender direitos insuscetíveis de suspensão.

Cita-se, por exemplo, a garantia de que ninguém será condenado à pena de prisão perpétua ou de morte. O Artigo 151, admitindo que as garantias e direitos enumerados na Declaração podem ser, em caso de abuso, suspensos por período de dois a dez anos, faz supor que um cidadão possa ser condenado à pena de morte e fuzilado... por dez anos. Acrescentando a inconveniência dêsse tipo as insuficiências da redação do Capítulo IV, que não guarda uniformidade no enunciado dos diferentes itens e até dificulta a sua compreensão (como é o caso do Item XIV), a ARENA está realmente decidida a reformular a Declaração dos Direitos e Garantias.

Um segundo compromisso

Há um segundo compromisso a mencionar: a ARENA garantirá, tanto quanto o garantiu para a consagração global do projeto, o quorum necessário à votação das emendas.

O Senador Daniel Krieger dava ontem como sem procedência o temor manifestado por algumas vozes do MDB nesse sentido. A ARENA será mobilizada a partir de 5 de janeiro para comparecer maciçamente ao Congresso e votar as emendas que vão ser examinadas pela Comissão Especial. Mas ainda neste caso não se trata de um compromisso assumido de Partido para Partido. Trata-se de um compromisso que perante si mesmo assume o próprio Congresso, interessado de um modo geral em melhorar o texto aprovado em bloco na madrugada de ontem.

A maioria das emendas apresentadas foram subscritas por senadores e deputados da ARENA, que tomaram a iniciativa de muitas delas e subscreveram as demais para permitir o seu encaminhamento nos têrmos do Ato Institucional n.º 4.

O AC-29

O Ato Complementar n.º 29, editado ontem pelo Marechal Castelo Branco, resultou de sugestão do Presidente da ARENA de São Paulo e se destina a permitir que as organizações políticas atuais participem das eleições municipais de 1967. Mantidas, com todo o rigor, as exigências da Lei Orgânica, nem a ARENA nem o MDB estariam a tempo estruturados como Partidos para registrar candidatos e praticar outros atos indispensáveis à realização dessas eleições.

Liberdade e amor

Tristão de Athayde

Terminando esta meditação adventícia quase na vigília do Natal e seguindo o roteiro marcado por aquêles quatro pilares da sabedoria: a verdade, a justiça, o amor e a liberdade, consideremos essas duas últimas colunas como sendo a chave das demais. Sem amor e sem liberdade, virtudes ardentes e dinâmicas por excelência, que seria da verdade e da justiça, virtudes estáticas e frias?

Eis como o grande documento pontifício coloca o amor, no caminho dêsse espírito de convivência humana autêntica, tal como a mensagem do Natal nos indica que deve ser:

"A comunidade humana será tal como acabamos de a delinear se os cidadãos... se deixarem conduzir por um amor que sinta as necessidades alheias como próprias, fazendo os outros participantes dos próprios bens e se tenderem todos a que haja no orbe terrestre uma perfeita comunhão de valôres culturais e espirituais". (*Pacem in Terris*, n.º 35).

Dando há pouco, uma entrevista a uma revista mexicana, dizia o nosso ex-Deputado Francisco Julião, fundador das Ligas Camponesas do Nordeste, "que se havia feito marxista por ser difícil demais o ideal social cristão".

E não há dúvida que está muito longe do que deve ser "no orbe terrestre uma perfeita união de valôres culturais e espirituais" o pobre espetáculo que o "mundo ocidental e cristão" oferece segundo o *slogan* tão utilizado pela habitual demagogia... antidemagógica.

Não há dúvida que não é fácil ser cristão. E ai daquele que se satisfizer com o seu "cristianismo". Somos quando muito aspirantes "a nos converter na hora da morte", como há trinta anos me dizia um dos paulistas mais autenticamente cristãos que já conheci.

Mas não impede que entre o *amor* quase impossível que o Cristo pede que pratiquemos para com *todos* os homens, e a Igreja nô-lo relembra a cada passo — em seus últimos grandes documentos pontifícios —, e o ódio que anda sôlto pelo mundo, quase sempre *em nome da civilização "cristã"*, só há uma nítida e inequívoca opção a fazer: antes sermos vencidos *por amor*, que vitoriosos *pelo ódio*. O espírito de Natal não nos pede a vitória. Pede-nos o amor, como plenitude de tôdas as virtudes e como condição fundamental da vida digna de ser vivida.

"Se eu distribuir aos pobres tudo o que tenho e entregar até mesmo o meu corpo às chamas, mas não tiver amor, de nada isso me valerá" (I Cor. XIII, 3). Até mesmo o martírio será vão se não compreendermos que a fé e a esperança passam, mas o Amor permanecerá para sempre, porque "maior do que as três é a Caridade" (ib. XIII, 13).

Mas, na vida social, ensina-nos o roteiro seguro que seguimos, o próprio amor não basta, se não houver a liberdade.

"Nem basta isso (o amor). A sociedade humana realiza-se na liberdade digna de cidadãos que, sendo por natureza dotados de razão, assumem a responsabilidade do próprio agir" (*Pacem in Terris*, n.º 35 *in fine*).

Bem sei que a Igreja tem o cuidado de nos advertir que "a missão própria que Cristo confiou à sua Igreja não é de ordem política, econômica ou social" (*Gaudium et Spes*, n.º 42). Mas a nós, membros do Povo de Deus, isto é, da Igreja, como membros da humanidade, isto é, de tôda a comunidade humana, pela qual o Cristo nasceu em Belém e morreu no Calvário, a nós nos deu o Cristo como missão na terra, não só cuidar do nosso destino eterno, mas do nosso destino terreno. E por isso essas mesmas colunas da sabedoria perene, necessárias para a salvação eterna, também são indispensáveis para o nosso convívio social. A preparação para o Natal não é um convite à evasão, mas à participação; ao publicanismo e não ao farisaísmo; à inconformidade e não à acomodação.

O Cristianismo não está nas últimas, como pretendem os nossos irmãos ateus, mas apenas engatinhando... Já passou por várias mortes, ao longo da história. Mas quanto mais morre mais vive.

"*Niso granum...*" Esta a grande nova do Natal: a morte nada pode contra a Infância de Espírito!

Nôvo Embaixador diz que Israel pode construir no Brasil usinas nucleares

O nôvo Embaixador de Israel, Sr. Samuel Divon, anunciou ontem a possibilidade da construção no Brasil de usinas nucleares para a produção de energia elétrica com a cooperação israelense, dentro do programa de intercâmbio no campo da utilização da energia atômica para fins pacíficos, e que, juntamente com todos os outros acôrdos entre os dois países, o seu Govêrno deseja incrementar.

O Embaixador Samuel Divon, que entregou anteontem em Brasília suas credenciais ao Marechal Castelo Branco, brevemente viajará pelo Nordeste para conhecer *in loco* os seus problemas e estudar a melhor maneira de impulsionar os programas que estão sendo executados na região — em colaboração com a SUDENE — por 60 técnicos israelenses e brasileiros que fizeram cursos sôbre agricultura em Israel.

DESENVOLVER ACÔRDOS

Disse o Embaixador que Israel deseja dar maior vigor a todos os programas de intercâmbio entre os dois países, tanto nos campos da cooperação cultural, técnica e científica como nas suas relações econômico-financeiras.

O Sr. Divon traçou um paralelo entre o Nordeste brasileiro e a região do deserto de Neguev, que chamou de "o nosso Nordeste" devido à semelhança de seus problemas: falta de água, irrigação, queda irregular de chuvas e restauração e aproveitamento das terras desérticas.

O Embaixador informou que Israel está procurando ativamente as soluções para êsses problemas e que quando elas forem achadas poderão ter aplicação também no Brasil.

ISRAEL NO NORDESTE

Sôbre o trabalho de israelenses no Nordeste disse o Sr. Shmuel Divon que um grupo de estudiosos, "que não são nem técnicos nem especialistas, e prefiro chamá-los de pioneiros e bandeirantes de Israel no Brasil", atualmente se encontra em Pernambuco realizando pesquisas sôbre o melhor aproveitamento de certas sementes, com a colaboração de técnicos brasileiros.

Êsse grupo de israelenses está tentando melhorar a variedade das sementes de milho, algodão, tomate e trigo para aumentar a produção. Segundo o Embaixador, entre êles há um técnico em genética, e as novas sementes estão sendo distribuídas, através da SUDENE, aos camponeses, obtendo-se bons resultados imediatos, pois as colheitas não só aumentaram como também melhoraram de qualidade.

No Rio Grande do Norte, continuou o Sr. Divon, um grupo de israelenses trabalha em irrigação com equipamento doado por Israel numa região em que ninguém acredita haver água. As perfurações ainda continuam e o sucesso da experiência, que será depois continuada por técnicos brasileiros em outros locais, não é garantido, "mas o risco é calculado e vale a pena realizá-la".

FERTILIZANTES

Informou o Embaixador que, além da irrigação e da melhoria da técnica, há um outro problema que preocupa bastante as autoridades de Israel: os fertilizantes. Atualmente é procurado um produto mais econômico do que os existentes.

Em Israel, contou o Sr. Shmuel Divon, usam-se certas plantas como fertilizantes. Elas são introduzidas no solo durante a semeadura. Com a experiência dos técnicos israelenses no setor, pretende o nôvo Embaixador ampliar a colaboração com os especialistas brasileiros através dos programas de intercâmbio que estão sendo executados no Nordeste.

ATOMOS PARA A PAZ

O Embaixador de Israel declarou que um projeto de construção de um imenso reator atômico para dessalinizar a água do mar se encontra no último estágio de planejamento em seu país. O projeto, totalmente desenhado e elaborado por técnicos israelenses, quando fôr concluído favorecerá o mundo inteiro, pois o Govêrno de Israel já se comprometeu a fornecer ao Secretário-Geral da ONU todos os segredos da sua construção, que está sendo executada com uma participação minoritária de companhias norte-americanas.

Êsse grande reator que custará US$ 500 milhões, será utilizado para a irrigação do solo. Além dêsse, outros projetos sôbre o uso da energia nuclear para fins pacíficos estão sendo desenvolvidos em Israel, disse o Embaixador, principalmente nos campos da agricultura e da medicina.

Frisando que os cientistas nucleares israelenses são muito bem considerados em todo o mundo, o Sr. Shmuel Divon informou que procurará interessar o Govêrno brasileiro pelos acôrdos entre os dois países. Êles trariam grandes benefícios ao Brasil não só com relação à sua agricultura, mas também à indústria, com a construção de usinas produtoras de energia elétrica com a cooperação de Israel.

Deseja também o Embaixador israelense desenvolver o intercâmbio de informações e conhecimentos com os cientistas brasileiros de tôdas as especialidades.

COOPERAÇÃO CULTURAL

Também deseja a cooperação cultural, e anunciou a realização de alguns projetos. O primeiro será a tradução para o português do livro **Hóspedes por uma Noite**, do escritor Samuel Yossef Agnon, Prêmio Nobel de Literatura dêste ano. Está também projetado o lançamento no Brasil de uma antologia da moderna literatura e filosofia "para dar ao povo brasileiro uma idéia de como se pensa em Israel".

Uma **Antologia Poética de Israel**, de Cecília Meireles, será lançada nos dois países, apresentando lado a lado textos em português e hebraico, com numerosas ilustrações. Da poetisa brasileira será lançado também em Israel antologia poética.

Ainda com relação ao desenvolvimento das relações culturais entre os dois países, a Embaixada de Israel pretende montar no Brasil duas peças teatrais. A primeira será um drama apresentando alguns aspectos da música e dança israelenses, que está sendo preparada por Valmir Ayala e o Adido Cultural Ben-Tzion Tomer.

O Adido Cultural da Embaixada, que é poeta, está também traduzindo uma peça de sua autoria, já encenada em Nova Iorque, intitulada **Filhos das Sombras**, que deverá ser encenada ainda no próximo ano.

Juiz confirmou na Polícia que Hospital S. Aguiar atende mal

O Juiz da 20.ª Vara Criminal, Sr. João Uchoa Cavalcânti que move um processo contra o Hospital Sousa Aguiar pelo mal atendimento de um de seus funcionários, acidentado, prestou ontem depoimento na 4.ª Delegacia Distrital, tendo acusado o chefe da equipe médica de só ter tomado providências em relação ao doente depois de saber que seria processado.

O Juiz, que marcara para às 13h o início da tomada de depoimentos — o seu, o do escrivão Válter Neno Rosa e o do guarda judiciário Darcilélio Pacheco — chegou à 4.ª DD bem mais cedo e determinou logo que o trabalho começasse, evitando, assim, a presença da imprensa.

O DEPOIMENTO

Em seu depoimento, o Juiz Uchoa Cavalcânti afirmou que, "por volta das 14h30m do dia 13, tomou conhecimento em seu gabinete de que o funcionário Januário José Rodrigues fôra acidentado e transportado para o Hospital Sousa Aguiar pelo seu colega de serviço, de nome Sílvio. Cêrca das 17h30m foi informado pelo escrivão Válter Neno Rosa, de que o acidentado, até aquêle momento se encontrava na enfermaria do hospital sem qualquer atendimento".

Ao saber disso determinou ao PM Alcides Farias que telefonasse ao Diretor-Geral do Hospital Sousa Aguiar, fazendo um pedido ao próprio diretor que atendesse o funcionário, no que recebeu promessa afirmativa.

A FALTA À PROMESSA

Segundo o diretor do hospital — continuou o Juiz — êle mesmo iria assistir o funcionário acidentado. Entretanto, por volta das 20h30m quando se aprontava para deixar a 20.ª Vara, pediu ao funcionário José Peres que fizesse uma visita ao colega acidentado, verificando se êle necessitava de alguma coisa. Por volta das 21h15m o juiz soube pelo PM Alcides que o acidentado não tinha sido atendido até aquela hora.

O Juiz foi então no automóvel da 20.ª Vara, em companhia do PM Alcides e do funcionário José Peres ao HSA, onde chegou por volta das 22h e, dirigindo-se imediatamente para o ambulatório, lá encontrou seu funcionário sôbre uma cama de alumínio, ainda com suas roupas de trabalho e o sangue que lhe escorrera do ouvido devido à queda de uma escada já estava coagulado.

CULPA DA EQUIPE

O Juiz dirigiu-se a um médico jovem, que se encontrava no ambulatório, indagando-lhe "qual a situação do acidentado." O médico, disse-lhe que não sabia de nada, porquanto sua equipe entrara de serviço por volta das 20h e já encontrara ali o acidentado, sem que nêle ninguém tivesse mexido.

Vendo que não seria atendido pelo referido médico, o Juiz Uchoa Cavalcânti procurou outro médico que por sua vez foi ao leito do acidentado, examinou a papeleta, e afirmou que "o funcionário recebera uma lesão sem importância no ouvido e poderia levantar-se e sair dali por seus próprios pés."

A OMISSÃO

O Juiz ao tentar fazer com que acidentado se levantasse, ouviu dêle queixas de dores diversas. Procurou o chefe da equipe médica, Dr. Alexandre, o qual determinou que fôssem feitas radiografias de Januário. Durante muitos minutos, entretanto, nenhuma das determinações do chefe da equipe foi cumprida, sendo necessário que o próprio Juiz fôsse pessoalmente pedir ao radiologista Natan, que fizesse as radiografias.

— Depois disso — continuou o Juiz — o funcionário voltou para o mesmo leito na mesma situação, isto é, com a face tôda suja de sangue coagulado, as mesmas roupas de trabalho e as mesmas dores. Procurei de nôvo o chefe da equipe, Dr. Alexandre, indo encontrá-lo no bar do andar térreo do hospital, conversando com outros médicos. Vendo que até meus pedidos não tinham surtido qualquer efeito, disse ao Dr. Alexandre que iria processá-lo, assim como ao Diretor do Hospital Sousa Aguiar, por terem deixado em abandono o acidentado. Só então o Dr. Alexandre resolveu tomar as providências devidas, mandando examinar o acidentado, trocá-lo de enfermaria e removê-lo para um outro pavimento do hospital, pois o funcionário quebrara uma vértebra durante a queda. No dia seguinte, Januário José Rodrigues foi transportado para o Hospital dos Servidores do Estado.

Goulart não fêz carta para amigo

Montevidéu (UPI-JB) — Pessoas ligadas ao Sr. João Goulart, atualmente ausente desta Capital, informam que o ex-Presidente, em comunicação telefônica de sua estância de Tacuarembo, disse que nada escrevera recentemente a amigos do Rio de Janeiro sôbre assuntos políticos.

O esclarecimento se refere às versões segundo as quais o Sr. João Goulart teria escrito uma carta em que dizia estar disposto a entrevistar-se, em Montevidéu, com o Sr. Carlos Lacerda.

Pernambuco só paga 13.º na cidade

Recife (Sucursal) — Os trabalhadores desta Capital, em sua maioria, já receberam todo o 13.º salário, enquanto os trabalhadores rurais não foram beneficiados nem com a primeira parcela, estando a Delegacia Regional do Trabalho impossibilitada de tomar qualquer providência, porque não recebeu nenhuma reclamação nesse sentido.

O problema maior é dos trabalhadores rurais, segundo a Federação, pois foram poucos os beneficiados.

DRT já paga no Rio abono de família

A Delegacia Regional do Trabalho está avisando os trabalhadores residentes na Guanabara que a verba para pagamento do abono de família relativo ao ano de 1966 foi liberada pelo Tesouro Nacional e os pagamentos estão sendo feitos na Agência do Banco do Brasil no andar térreo do Ministério da Fazenda. De acôrdo com a legislação vigente, têm direito ao abono os casais com mais de seis filhos menores de 18 anos que não recebem outros benefícios idênticos.

AVISO AO PÚBLICO

Tráfego Laranjeiras — Túnel Santa Bárbara

O tráfego de veículos, na pista da Rua das Laranjeiras, que dá entrada ao Túnel de Santa Bárbara, estará interrompido, durante cêrca de trinta dias, de acôrdo com o Sr. Engenheiro Administrador do Túnel, a fim de permitir à Rio Light a execução dos serviços de escavação, que ora se realizam naquele local, para instalação do cabo subterrâneo de 132 kV entre a Estação de Frei Caneca e a do Flamengo.

Durante êsse período, o acesso ao Túnel (apenas para quem vem de Laranjeiras para o Catumbi) será feito pela Rua Farani. O tráfego continuará normal dentro do túnel e nas demais pistas de acesso.

(a) **Gen. Hildebrando Góes Cardoso**
Diretor do Departamento de Trânsito

(P

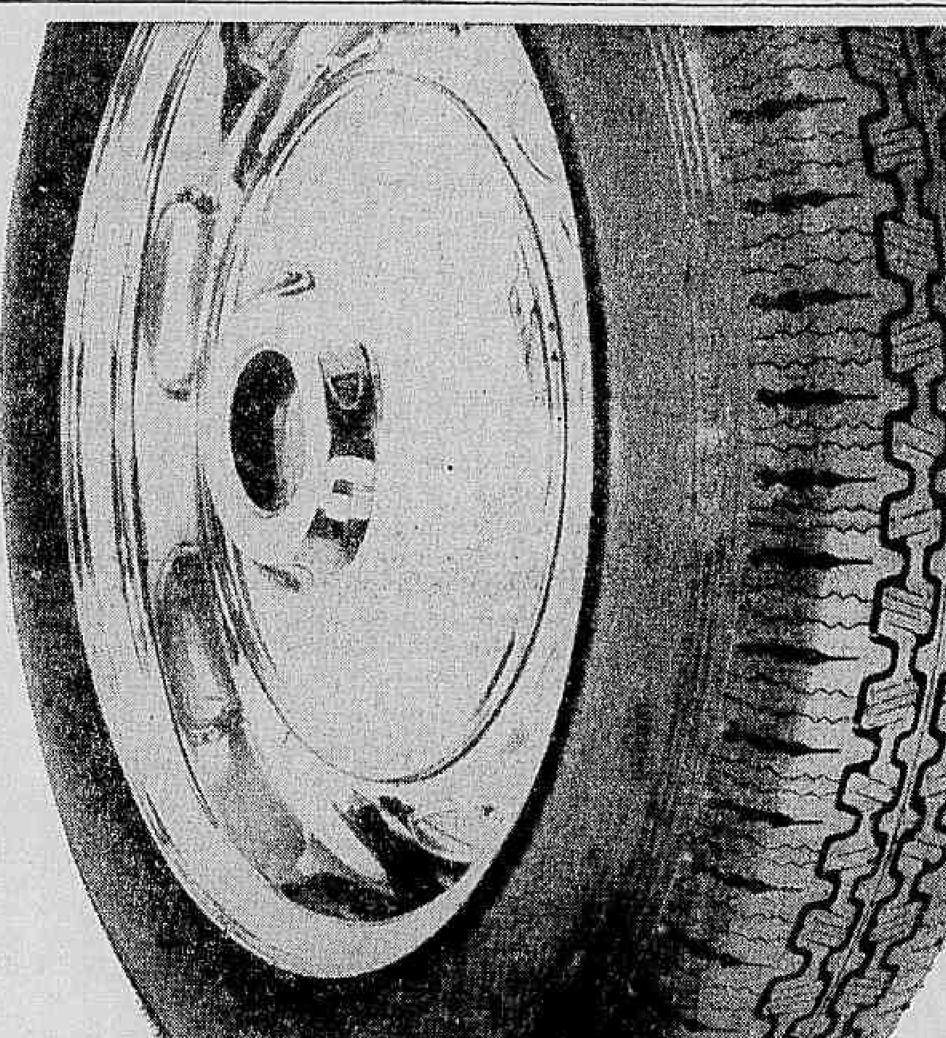

PIRELLI

aproveitou o domingo para dar dois passeios muito interessantes:

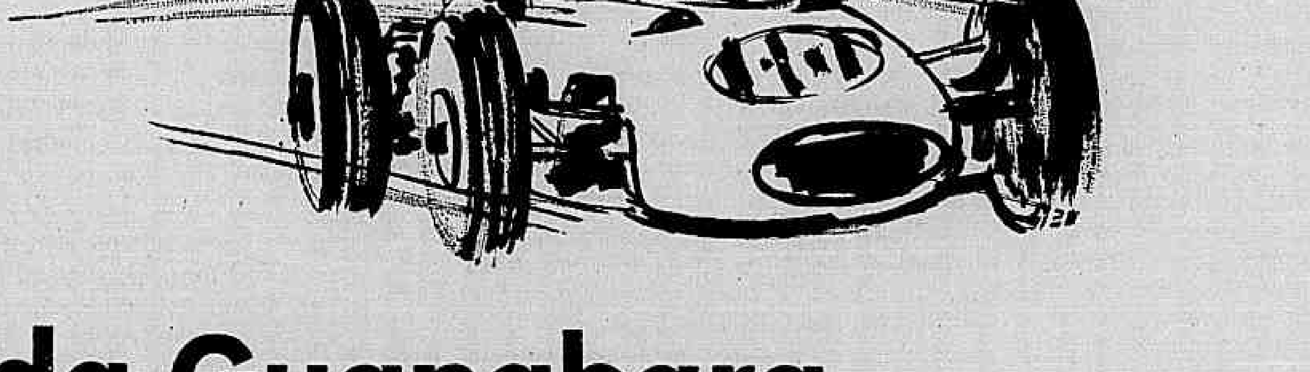

I Mil km da Guanabara
II G. P. A. Rodovia do Café

I Mil km da Guanabara
5 categorias — 5 vitórias Pirelli

II Grande Prêmio Automobilistico Rodovia do Café
Percurso: Curitiba - Londrina - Curitiba
3 categorias - 2 vitórias Pirelli

PIRELLI
é mais pneu

publitec 30-187

Rei da Grécia convoca para maio eleições parlamentares

Atenas (UPI-JB) — O Rei Constantino cedeu à pressão dos principais Partidos políticos e convocou eleições gerais na Grécia para maio de 1967, antecipando-as, assim, em quase um ano.

Em mensagem à Nação, logo após ter recebido o juramento do nôvo Primeiro-Ministro, o banqueiro George Paraskevopoulos, Constantino informou que o atual Govêrno é apolítico e sua finalidade é preparar as eleições do próximo ano.

PRESSÃO

O nôvo Primeiro-Ministro, de 64 anos, chega pela segunda vez ao plano político num momento de crise. Há dois anos, fôra chamado a presidir o Gabinete interino que preparou as eleições gerais de fevereiro de 1964, que deu a vitória a Georges Papandreu.

As novas eleições estavam previstas para fevereiro de 1968, mas Constantino disse que, após as consultas das últimas 48 horas com os líderes partidários, julgava ter chegado o momento de convocar as eleições. "Até lá, o Govêrno se esforçará para estabelecer as condições de ordem e calma que constituem uma garantia para a livre expressão da vontade pública, num país democrático", acrescentou.

A decisão de Constantino é conseqüência das fortes pressões que sofreu de Canellopoulos, líder da União Nacional Radical, cuja retirada da coligação de Govêrno provocou tôda a recente crise, e o ex-Primeiro-Ministro Papandreu, que forçou a se demitir em julho do ano passado. Tanto Canellopoulos como Papandreu, líder da União Centrista que mantém 122 das 300 cadeiras do Parlamento, desejavam antecipar as eleições, como meio de solucionar a tensa situação política do país.

GABINETE

Paraskevopoulos, Presidente do Banco da Grécia, prestou juramento junto com os demais membros de seu Gabinete, em cerimônia presidida pelo Rei Constantino. Manterá ainda as Pastas da Defesa e da Coordenação Econômica.

Em seu breve discurso de posse, prometeu o nôvo Premier realizar consultas constantes com os Partidos e disse de sua esperança de "receber uma colaboração ilimitada no cumprimento de nossa difícil tarefa".

Integram o Gabinete Paraskevopoulos:

Ministro do Exterior — Paul Economou Gouras; Segurança — John Tzanetis; Interior — Christopher Stratos; Presidente do Conselho — Demetrius Nianias; Obras Públicas — Demetrius Pipas; Finanças — Anayiotis Steriotis; Justiça — John Maniatis; Comunicações — Epaminondas Stasinopoulos; Comércio — Epaminondas Tselos; Trabalho — Christos Stanbelos; Marinha Mercante — John Costiris; Educação — John Theodorakopoulos; Bem-Estar — John Chrysikos; Agricultura — John Christodoulos; Indústria — Nicholas Tsangridis; Norte da Grécia — Peter Christou.

Crise de Atenas só durou 40 horas

Atenas (UPI-JB) — A crise política que culminou, na Grécia, com a formação de nôvo Govêrno e a antecipação, de quase um ano, da data para a realização de eleições gerais no país, durou apenas 40 horas, em contraste com a prolongada agonia de 72 dias, após a renúncia do Gabinete Papandreu, no ano passado, que provocou manifestações populares de protesto, mortes e ferimentos.

O Rei Constantino, cujo rompimento com o Primeiro-Ministro Papandreu, apoiado pela esquerda, provocou a queda dêste e a longa luta para formar o Govêrno agora substituído, esperava que o Primeiro-Ministro Stephan Stephanopoulos conseguisse anular o apoio popular a Papandreu, que obteve, em fevereiro de 1964, 53 por cento dos votos do eleitorado.

Em face do fracasso de Stephanopoulos, nada pôde fazer Constantino senão concordar com a antecipação das eleições reiteradamente exigidas por Papandreu.

Panayiotis Canellopoulos, o líder da União Nacional Radical (ERE), principal Partido da coalizão governante, vinha se pronunciando inùtilmente desde o ano passado, a favor da realização de eleições, e cansou de ser o sustentáculo do Gabinete, sem ser ouvido nas questões de govêrno. A participação, durante 15 meses, na coalizão, lhe rendeu apenas protestos populares.

Georges Papandreu viu na crise uma oportunidade de obter a convocação de novas eleições, que o poderiam levar novamente ao Poder. Seus partidários acreditam que uma nova campanha eleitoral lhe dará a vitória.

Alguns políticos acusam Canellopoulos de ter agido em combinação com Papandreu, mas não há confirmação disso. Resta ver se a operação será bem sucedida, num país em que não são incomuns as mudanças freqüentes de govêrno e onde as paixões políticas se equiparam às de algumas nações latino-americanas.

A realização das eleições decorre do desejo de Papandreu e Canellopoulos e da anuência do Rei, mas um dêsses fatôres poderá ser alterado.

INÍCIO DA TRANSIÇÃO

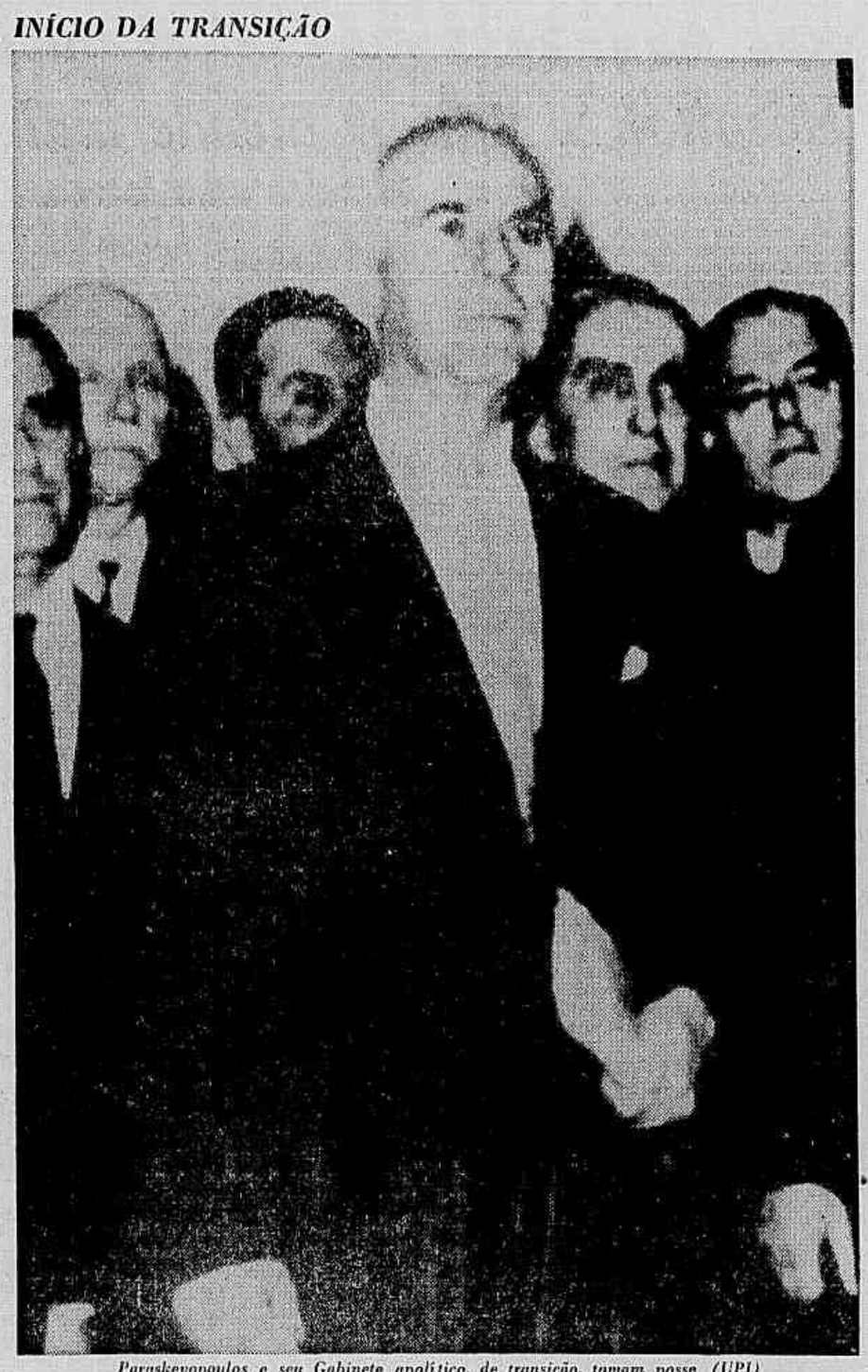

Paraskevopoulos e seu Gabinete apolítico, de transição, tomam posse (UPI)

Jacqueline desiste de ação contra revista "Look" mas processará autor do livro

Nova Iorque (UPI-JB) — Jacqueline Kennedy desistiu da ação judicial que iniciou contra *Look*, após o acôrdo a que chegaram ontem os representantes de ambas as partes, pelo qual serão suprimidos dos artigos da revista baseados no livro *A Morte de um Presidente* os trechos relativos à vida pessoal de Jacqueline e seus filhos, bem como de suas reações imediatas à morte do marido.

Continua, porém, a ação contra o autor da obra, William Manchester, e a Editôra Harper & Row, que lançará o livro em abril. A demanda foi iniciada por Jacqueline Kennedy, segundo o argumento de que Manchester e a Harper não cumpriram o contrato.

ACÔRDO

O acôrdo com a **Look** foi obtido após cinco horas e meia de conversações entre as partes, e anunciado pelo ex-Juiz federal Simon Rifkind, advogado de Jacqueline, e pela emprêsa Cowles Communications, que edita a revista.

A declaração divulgada por Rifkind diz: "Pôsto que as passagens de caráter pessoal foram ou eliminadas pela **Look** ou alteradas de acôrdo com seus desejos, a Sr.ª Kennedy retirou a demanda. Nenhum dado de significação material ou histórica foi alterado nem a crônica histórica atingida pelas modificações e supressões.

"A Sr.ª Kennedy e o Senador Robert Kennedy não haviam ainda aprovado o material dos artigos da **Look**, baseados em **A Morte de um Presidente**. O autor, William Manchester, e os editôres da revista **Look** assumiram plena e exclusiva responsabilidade".

Adiante, seguia uma declaração pessoal de Jacqueline Kennedy: "Comunicaram-me que há inexatidões históricas e referências injustas nesse livro. É lamentável que tenham sido escritas. Antes de se apresentar esta demanda, era claro que os julgamentos históricos, mesmo quando inexatos, não poderiam ser adequadamente suprimidos por um tribunal de direito. A seu tempo, a história tratará correta e justamente êsse período".

PRAZO

A Manchester e à Harper foi dado um prazo até hoje para responder à ação, caso contrário o lançamento do livro, previsto para abril, poderá ser proibido.

Com base nas declarações do advogado Rifkind, de que só foram eliminadas as referências pessoais à família Kennedy, julgam os observadores que se conservaram as passagens referentes às relações entre os Kennedy e os Johnson, por ocasião do assassínio, em Dallas, a 22 de novembro de 1963. Dizia-se que algumas citações prejudicariam tanto a carreira política de Johnson como a de Robert Kennedy.

Histórias proibidas deixam Johnson mal

Segundo a imprensa européia, estas são algumas histórias que William Manchester conta em **A Morte de um Presidente** e que a família Kennedy pediu para expurgar do texto:

A VIAGEM — Até o último instante, Kennedy não queria ir a Dalas. Mesmo em Fort Worth e em Houston, de manhã na hora de partir para Dalas, êle ainda hesitou, afirmando que a influência pessoal de Johnson seria suficiente para tapar as brechas do Partido Democrata no Texas. Mas Johnson argumentou que sua influência no Estado era nula desde que se elegeu Vice-Presidente. Foi portanto a insistência de Johnson que indiretamente possibilitou o drama.

O CAIXÃO — A emprêsa funerária de Dalas não queria deixar o esquife de Kennedy partir, porque a direção não sabia quem iria pagar a conta. Foi preciso uma hora de discussão para resolver o assunto.

A VOLTA — Na ida ao Texas, Kennedy e Johnson foram cada um em seu avião. Mas, na volta, quando Jacqueline Kennedy entrou no seu avião, já encontrou o casal Johnson no compartimento dela. O nôvo Presidente, em mangas de camisa, está telefonando para um advogado, a fim de saber como deverá prestar o juramento presidencial. Johnson levanta-se para receber Jacqueline, e a mulher dêle para consolá-la. Mas Jacqueline retira-se ostensivamente para um canto, onde está o caixão.

A BÍBLIA — Na hora de Johnson prestar o juramento, êle se apercebe que falta uma Bíblia. Jacqueline empresta a sua, um presente do Cardeal Cushing. Johnson insiste para que ela assista à cerimônia. Ele manda seu auxiliar Jack Valenti pedir a Jacqueline que mude de vestido: seu tailleur ainda está manchado do sangue de Kennedy. A viúva irrita-se com o detalhe e se recusa a mudar de vestido. Na chegada a Washington, Jacqueline pede a sua Bíblia de volta. Johnson diz que o livro desapareceu. Mistério: nunca mais foi encontrado.

A NOTÍCIA — Robert e Edward Kennedy acharam que seria mais sensato pedir à babá que contasse a John-John e a Carolyne que o pai dêles tinha morrido. Mas foi a própria Jacqueline, apesar de seu desespêro, que decidiu dar a notícia aos filhos.

Droga contra câncer está dando hemorragia em Ruby

Dalas (UPI-JB) — Os médicos do Hospital Parkland Memorial admitiram ontem pela primeira vez que Jack Ruby, assassino de Lee Oswald, o homem que teria matado o Presidente Kennedy, está perdendo fôrças, e revelaram que a droga utilizada no tratamento do câncer pulmonar provoca hemorragias intestinais.

O hospital ainda não considera grave o estado de Ruby e em boletim médico distribuído quarta-feira diz que o paciente parece "um pouco menos forte". Segundo o Dr. Eugène Frenkel, chefe da equipe que aplica o tratamento químico-terápico em Ruby, o enfraquecimento é "muito pequeno e difícil de ser notado".

SUSPEITA

Em virtude da hemorragia, Ruby precisará receber mais transfusões de sangue, porém não em grande quantidade, explicou o Dr. Frenkel acrescentando que só na próxima semana poderá apresentar um relatório sôbre o efeito dos remédios no organismo do paciente.

Jack Ruby não está em condições de ser removido, portanto não será levado a outro hospital. Há aproximadamente duas semanas, o assassino de Oswald foi internado sob suspeita de pneumonia, porém acabou sendo submetido a uma operação e logo depois anunciou-se que estava com câncer no pulmão. Desde então seu estado tem piorado progressivamente.

Os críticos do relatório Warren — que admite que Oswald foi o assassino de Kennedy e agiu sòzinho — começam a se interrogar sôbre as ligações existentes entre o câncer e a morte do Presidente. Uma das hipóteses levantadas é a de que Ruby já estava com câncer quando matou e que justamente por isso teria sido escolhido por aquêles que conspiraram contra a vida de Kennedy.

Atentado a jornal reabre em Nicósia a crise entre os grupos gregos e turcos

Nicósia (UPI-JB) — Dois redatores e um impressor do jornal *Makhi*, de orientação cipriota-grega, ficaram feridos em conseqüência da explosão de duas bombas em frente ao prédio do jornal, aos primeiros minutos de ontem, reavivando a tensão em que transcorrerá amanhã o terceiro aniversário das hostilidades entre as populações de origem grega e turca em Chipre.

Nicos Sampson, proprietário do *Makhi* e ex-combatente na luta pela independência contra os inglêses, não se encontrava em seu escritório no momento do atentado, que destroçou um carro estacionado junto ao prédio.

COMEMORAÇÃO

Apesar do acontecido, cêrca de cinco mil soldados e policiais da Austrália, Áustria, Grã-Bretanha, Canadá, Dinamarca, Finlândia, Irlanda, Nova Zelândia e Suécia — componentes da Fôrça Internacional de Paz que impede qualquer choque frontal entre cipriotas gregos e cipriotas turcos — preparavam-se para celebrar o Natal em ambiente ligeiramente menos tenso do que no ano passado.

De um modo geral, reina a tranqüilidade em Chipre, devido principalmente às conversações que se realizam entre a Grécia e a Turquia, que contribuíram para acalmar os ânimos embora ninguém tenha idéia das conseqüências da recente crise governamental grega.

Tensão em Chipre vai à Turquia

Ancara (UPI-JB) — Os sinais de alarma provocados pela crescente tensão a respeito de Chipre começavam ontem a se fazer sentir na Capital turca, ao se aproximar o aniversário do desencadeamento da sangrenta luta entre cipriotas gregos e turcos, iniciada na véspera de Natal de 1963.

Uma frota de belonaves turcas — em determinado momento chegaram a ser 30 navios, segundo se informa — manobrava ao largo da costa sul da Turquia, ostensivamente em "exercícios", e a queda do Govêrno de coalizão grego foi considerada em Ancara um sério prejuízo aos esforços comuns para controlar os extremistas cipriotas.

ESPERANÇA

Os contatos greco-turcos, que culminaram nas reuniões, em Paris, entre os dois Chanceleres, durante a conferência da OTAN, provocaram as primeiras esperanças construtivas desde que a luta interna teve início em Chipre, há três anos.

O centro dessa crise, que está em desenvolvimento, foi a venda a Chipre de mil fuzis e mil metralhadoras, pela Tcheco-Eslováquia, que funcionários do Govêrno cipriota-grego afirmaram ter sido adquiridos para equipar a polícia cipriota grega, com 300 novos homens.

Fontes cipriotas turcas na ilha acusaram o Presidente de Chipre, Arcebispo Makarios, de pretender não sòmente armar a polícia com as novas armas, mas usá-las em novas violências contra a população cipriota-turca, minoritária.

BLOQUEIO

Os funcionários de Ancara deram a entender claramente, no dia 13 de dezembro, que a Turquia estava disposta a utilizar a fôrça para impedir que as armas chegassem a Chipre. Ordenaram que a esquadra se fizesse ao mar, para manobras no Mediterrâneo, e notificaram oficialmente a Tcheco-Eslováquia de que haveria uma "revisão de relações" entre os dois países se o embarque de armas não fôsse sustado.

Dois dias depois, quando outros 17 navios se faziam ao mar, indo ao encontro dos primeiros dez que se encontravam ao largo, a Tcheco-Eslováquia comunicou oficialmente a suspensão.

A Turquia, então, exigiu que Makarios entregasse às Nações Unidas o armamento já recebido, mas o Presidente de Chipre recusou. O Govêrno de Ancara protestou contra a recusa e aguarda, sob tensão, o desenrolar dos acontecimentos na ilha.

Luna-13 vai bem e supõe-se que poderá descer na Lua retornando à Terra depois

Moscou (UPI-JB) — O Luna-13 prossegue viagem em direção à Lua, com seus instrumentos a bordo funcionando normalmente, e hoje ou amanhã os cientistas soviéticos farão uma manobra de correção da trajetória, para que a nave entre em órbita lunar domingo.

De nôvo fala-se que os soviéticos tentariam realizar a façanha de fazer descer a nave na Lua e depois trazê-la de volta à Terra, pois nos três lançamentos anteriores dêste ano, com veículos espaciais da série Luna, teriam adquirido informações suficientes para isso.

INATIVOS?

O Luna-13 foi lançado quarta-feira, do centro de investigações espaciais soviéticas, na Ásia Central. O comunicado oficial da Tass dizia que o objetivo da viagem é realizar novos estudos da superfície da Lua e suas proximidades.

Já há 21 meses os soviéticos não realizam experiências espaciais tripuladas e a qualquer lançamento presume-se que esteja iminente uma nova proeza. Nesse período, os Estados Unidos dispararam ao espaço dez naves tripuladas da série Gemini, que estabeleceram alguns recordes.

Em Kettering, Grã-Bretanha, o grupo de amadores da Escola de Humanismo que descobriu a base soviética de lançamento de foguetes, em Arcangel, até então secreta, continua rastreando os satélites soviéticos, captando seus sinais de rádio.

Descoberta de base russa inutiliza plano dos EUA

Patrick Garden
Especial para o JB

Kettering, Inglaterra (UPI-JB) — A descoberta de uma base secreta soviética de lançamento de foguetes por um grupo de estudantes inglêses colocou a pequena Cidade de Kettering no mapa espacial e deixou o professor que estava por trás do projeto em situação embaraçosa diante dos Estados Unidos.

Geoffrey Perry, o jovem professor de Física dos estudantes que fizeram a descoberta, escreveu ao Embaixador americano em Londres desculpando-se pelo problema que possa ter causado involuntàriamente aos Estados Unidos. — Tenho admiração pelo programa espacial dos EUA e não seria eu quem iria causar-lhe prejuízo.

A carta que Perry escreveu ao Embaixador foi motivada pelos rumôres que correram em Washington — e que a imprensa inglêsa divulgou —, segundo os quais a descoberta da base soviética, situada próximo de Arkhangel, no círculo ártico, inutilizou um projeto americano para a construção de um centro para anular os antifoguetes russos.

O Professor Perry se justifica dizendo que é impossível acreditar-se que os Estados Unidos, dispondo de uma vasta rêde de espiões espaciais, não tivessem conhecimento da existência da base que seus alunos — simples físicos amadores — descobriram com auxílio de um computador e equipamentos usados.

Sua única explicação é a de que as poucas pistas que levaram seus alunos à descoberta da base secreta soviética possivelmente se tivessem perdido em meio à montanha de dados colhidos diàriamente pelos Estados Unidos, através dos satélites espiões que rondam permanentemente a Terra.

Os primeiros dados estranhos obtidos por Perry e seus alunos foram colhidos em março último, quando os soviéticos anunciaram o lançamento do Cosmos-112 numa órbita de 82 graus. Os sinais que denunciaram a localização da base foram captados por um rádio de pilha de 70 dólares.

— As transmissões captadas eram de ondas curtas, o que indicava que o satélite era comandado de uma base bem ao norte da URSS. Compulsamos os dados fornecidos pelo sistema de rastreamento americano e concluímos que, pela órbita do satélite, êle não deveria ter partido do Kazaquistãzo, de onde normalmente são lançados os foguetes soviéticos — explicou o Professor Perry.

As suspeitas de Perry e seus alunos — jovens de 15 a 18 anos — aumentaram quando êles seguiram o curso do vôo do Cosmos-114. Só em outubro, quando os soviéticos lançaram o Cosmos-129, é que o grupo do Professor Perry conseguiu colhêr dados suficientes para confirmar as suas suspeitas.

Em princípios de novembro, Perry comunicou os resultados de suas descobertas à Sociedade Britânica Interplanetária e de lá ninguém tinha falado mais no assunto até que a imprensa noticiou o fato, há dois dias. O Professor frisou que seu trabalho tinha como objetivo apenas dinamizar suas aulas e não prejudicar os americanos.

— Procuramos dedicar-nos a pesquisas espaciais porque se trata de um programa que pode ser executado em caráter extracurricular por alguns alunos que tenham especial interêsse pelo assunto e, também, porque os russos sempre anunciam as freqüências dos sinais de seus satélites, que nunca transmitem à noite.

Sempre que os soviéticos anunciam o lançamento de um nôvo satélite, Perry e seus alunos apanham seus instrumentos — conservados com todo carinho num canto do laboratório da escola — e correm para captar os sinais. Deixam de almoçar para se dedicar à excitante tarefa de acompanhar a trajetória de um corpo construído pelo Homem através do espaço.

Wilson reformará Gabinete

Londres (UPI-JB) — O Primeiro-Ministro Harold Wilson reuniu-se ontem pela última vez com seu atual gabinete, informaram os observadores ao revelarem que antes da próxima reunião, já em janeiro, haverá nova reforma ministerial.

Nas duas primeiras semanas do ano, Wilson anunciará a mudança do gabinete, acreditando-se que entre os Ministros atingidos figuram os três Freds: Frederick Mulley, da Aviação; Frederick Lee, das Colônias, a Frederick Willey, de Terras e Recursos Naturais. Suas pastas desapareceram ou foram fundidas em outras.

O Primeiro-Ministro passará o Natal em Chequers, casa de campo oficial, nas proximidades de Londres, e em seguida viajará com sua família para as Ilhas Scilly, na costa sudoeste da Grã-Bretanha, onde permanecerá cinco dias.

MCE reduz tarifas de Alfândega

Bruxelas (UPI-JB) — Os Ministros do Exterior dos países membros do Mercado Comum Europeu completaram ontem a lista dos produtos que serão incluídos no Kennedy *round* e que sofrerão redução alfandegária, a maioria dêles agrícolas, o que certamente abalará a economia dos países subdesenvolvidos, cuja principal fonte de renda é a exportação dêstes artigos.

A lista do Mercado Comum será enviada para a Conferência de Genebra que terá seis meses para comparar a proposta dos seis com as apresentadas pelos Estados Unidos e os países signatários do Acôrdo Geral sôbre Tarifa e Comércio — GATT.

Papa recebe Embaixador iugoslavo

Vaticano (UPI-JB) — O Papa Paulo VI recebeu ontem, em audiência, o Embaixador da Iugoslávia na Santa Sé, Vjekoslav Cvrlje, o primeiro representante de seu país ali acreditado, desde o restabelecimento das relações entre os dois Estados.

Em suas saudações, ambos evitaram referências às diferenças passadas, bem como ao rompimento, em 1962, e Vjekoslav entregou ao Sumo Pontífice uma mensagem do Marechal Tito, cujo texto não foi divulgado.

Gabinete da Jordânia cede à pressão egípcio-síria e apresenta renúncia ao rei

Beirute (UPI-JB) — O Govêrno da Jordânia renunciou ontem ante a pressão dos grupos extremistas árabes que lutam contra o regime monarquista, com o apoio da Síria e da RAU, informou a rádio de Amã, acrescentando que o Rei Hussein já pediu ao Primeiro-Ministro Wasfi Tell que se encarregue da formação de nôvo Govêrno.

A emissora jordanense não explicou os motivos da demissão do Gabinete mas supõe-se que tenha sido conseqüência da crise que eclodiu em 13 de novembro quando aviões e unidades blindadas de Israel invadiram e bombardearam a Jordânia, provocando manifestações dos grupos antimonarquistas que exigiam ação enérgica contra Israel.

VOZ DE NASSER

O Presidente Gamal Abdel Nasser discursará hoje no Cairo por ocasião das comemorações do décimo aniversário da retirada das fôrças anglo-francesas que invadiram Suez e, segundo se espera, afirmará pessoalmente o apoio da RAU à luta da Síria e do Iraque contra a Iraq Petroleum Company.

Nasser aproveitará a ocasião para atacar violentamente o Rei Faissal da Arábia Saudita, que é acusado, juntamente com Hussein da Jordânia, de servir de "instrumento ao imperialismo contra o desenvolvimento independente dos países árabes." Assistirão às comemorações o ex-Rei Saud, que se exilou no Cairo, e uma delegação soviética.

Líder da OLP anuncia plano para Palestina

Cairo (UPI-JB) — O líder da Organização da Libertação da Palestina, General Ahmed Shukeiry, anunciou ontem que submeterá ao Conselho Árabe de Defesa um plano para "libertar" a Palestina — para os árabes — apesar da oposição do Govêrno da Jordânia.

Shukeiry declarou à agência noticiosa semi-oficial Oriente Médio (MENA) que seu plano inclue "medidas relativas à entrada do Exército de Libertação da Palestina na Jordânia apesar da atitude negativa do Govêrno jordanense".

TROPAS

O Conselho Árabe de Defesa reunirá em meados de janeiro, para apreciar o progresso obtido no cumprimento dos planos para instalar tropas do Iraque e da Arábia Saudita na Jordânia.

O Govêrno jordanense, segundo fontes informadas, concordou em princípio com essa idéia mas insiste em que as tropas só entrem em território da Jordânia a seu pedido.

A declaração de ontem indica, segundo os observadores, que Shukeiry pretende apresentar novamente sua exigência de que as tropas entrem na Jordânia sem levar em consideração o ponto-de-vista do Govêrno de Amã.

Ian Smith reage às sanções da ONU dizendo que Londres perdeu contrôle da Rodésia

Salisbury (UPI-JB) — O Primeiro-Ministro Ian Smith declarou ontem em entrevista coletiva que a Grã-Bretanha e a Commonwealth perderam automàticamente todo contrôle sôbre a Rodésia ao levarem o problema da declaração unilateral da independência para o interior das Nações Unidas e conseguirem a aprovação das sanções econômicas.

Explicou que mesmo se "milagrosamente" Londres e Salisbury chegarem a um acôrdo, o Primeiro-Ministro Harold Wilson não terá condições de suspender as sanções solicitadas às Nações Unidas, porque, segundo a moção aprovada em Nova Iorque, não há limite de tempo nem qualquer outra especificação quanto à ação do organismo internacional na Rodésia.

CALMA E TEMPO

Disse o Primeiro-Ministro que seu Govêrno não tomará nenhuma medida visando a proclamação da República na Rodésia, antes de consultar seus assessôres jurídicos. Em seguida, deu a entender que a instalação do regime republicano exigiria "uma nova constituição ou adaptações da atual", embora não haja ainda planos concretos sôbre o problema.

— Não vamos agir precipitadamente — afirmou Smith —, teremos calma, levando o tempo que fôr necessário, e esperaremos até depois do Natal para tomar decisões.

Os debates sôbre a República rodesiana, agora aumentando do tom de cochicho para um brado desde que a Grã-Bretanha levou a questão da independência às Nações Unidas, concentram as atenções sôbre o homem que será provàvelmente o primeiro Presidente da Nação — Clifford W. Dupont, de 61 anos —, que tem sido "oficial administrador do Govêrno" desde que o Primeiro-Ministro Ian Smith proclamou a independência, a 11 de novembro de 1965.

Êle assumiu todos os deveres do Governador britânico, Sir Humphrey Gibbs, que se recusou a abandonar a residência oficial de Governador e vive ali virtualmente como um recluso. Dupont admite para os amigos que sua posição é "embaraçosa", mas culpa os inglêses por terem tornado "intolerável" a vida de Sir Gibbs. Os governos rivais casualmente encontram-se no Salisbury Club, mas falam apenas do tempo.

Guerrilha é impotente para derrubar Govêrno de Leoni, afirma o "New York Times"

Nova Iorque (UPI-JB) — *The New York Times* assegurou ontem em editorial que o recrudescimento da ação dos guerrilheiros na Venezuela não é suficiente para derrubar o Govêrno do Presidente Raul Leoni, "pois Havana pouco pode fazer para ajudar mais eficazmente os rebeldes".

— A Venezuela — prossegue — dá notícias sensacionalistas de tentativas de assassinato, terrorismo, guerrilhas e ocupação militar da Universidade de Caracas. Paradoxalmente, o país é tão estável como qualquer outro da América Latina e é, de fato, o mais rico de todos os latino-americanos.

SITUAÇÃO

Para o jornal norte-americano, as notícias sôbre a situação venezuelana são confusas especialmente porque, embora exista a violência, "tudo não passa de manifestações superficiais restritas a Caracas e a umas poucas regiões das montanhas onde os guerrilheiros são difíceis de serem vencidos.

— A Venezuela — continua o jornal — teve oito anos de governos democráticos e civis, tudo levando a crer que haverá outra eleição democrática em 1968 e outro Presidente civil. Os militares apoiaram lealmente os governos desde 1958 e não dão sinal de que pretendem recuperar o poder.

— Essa solidez nacional não pode deter totalmente a violência ou exterminar todos os guerrilheiros, mas o inverso também é certo. Os agitadores e guerrilheiros não podem derrotar o Govêrno nas atuais circunstâncias. Cuba pouco pode fazer para ajudá-los e, de qualquer modo, os comunistas venezuelanos estão enfraquecidos e divididos entre partidários de Moscou e Pequim. A menos que ocorra um imprevisto, a Venezuela proporcionará notícias de fogos de artifício, mas provàvelmente não haverá explosão, concluiu o jornal.

GUEVARA

Em Miami, informou-se ontem que a rádio de Havana divulgou notícias sôbre uma carta que teria sido enviada pelos operários das minas de níquel de Moa, na Província do Oriente, ao Comandante Ernesto Che Guevara, ex-Ministro da Economia e que está em local ignorado há mais de um ano.

A carta, segundo a rádio de Havana, afirma que os operários informaram a Guevara que "seu exemplo ante o mundo, serviu como um estímulo para nossa maior produção". Guevara encontra-se atualmente num país sul-americano, ajudando nôvo movimento subversivo.

Romênia faz acôrdo com a Guatemala para presidir a próxima Assembléia da ONU

Nações Unidas (UPI-JB) — Para solucionar a disputa entre a Romênia e a Guatemala pela Presidência da próxima Assembléia-Geral das Nações Unidas, foi proposta e aceita uma fórmula de conciliação pela qual a Romênia presidirá o período de sessões do ano que vem e a Guatemala em 1968.

Os dois candidatos, Corneliu Manescu, da Romênia, e Emilio Arenales Catalan, da Guatemala, estão tentando agora obter o apoio dos grupos latino-americano, os socialista e afro-asiático. Durante o dia de ontem, o Embaixador Arenales conferenciou demoradamente com o Secretário-Geral U Thant.

POSSIBILIDADE

Segundo a maioria dos observadores, a fórmula de conciliação dará resultado se os representantes da Romênia e Guatemala conseguirem o apoio de dois blocos regionais das Nações Unidas.

A candidatura de Arenales foi apresentada há alguns meses ao grupo latino-americano pela Costa Rica e tem o apoio da maioria das nações da América Latina: cinco Repúblicas da América Central, México, Panamá, República Dominicana, Equador, Peru, Chile e Paraguai.

Portuários argentinos abandonam sede da CGT que ocuparam à fôrça

Buenos Aires (UPI-JB) — O prédio da Confederação Geral dos Trabalhadores foi abandonado à zero hora de hoje pelos duzentos portuários que ali permaneceram desde segunda-feira para exigir o apoio da CGT à greve que decretaram há dois meses.

A retirada foi feita sem incidentes, tendo o Govêrno mantido nas proximidades, por precaução, dois veículos com pelotões da Polícia e um caminhão com mangueiras de água. Os grevistas resolveram deixar a sede da Confederação depois de uma hora de consultas com diversos negociadores, entre êles, Pedro Perico Tolosa, irmão de um líder sindical prêso.

INTIMAÇÃO

O Govêrno intimou os grevistas para desocuparem "imediatamente" o prédio da CGT, advertindo que "se não houver acatamento, a Fôrça Pública intervirá".

Os portuários exigiam também a liberdade do dirigente Eustáqui Tolosa, cuja libertação tinha sido anunciada para a tarde de ontem. O Juiz federal, José Maria Rodriguez ordenou que o líder fôsse solto sob fiança, porém às 23 horas de ontem continuava prêso na secção de Leis Especiais da Polícia Federal.

Em comunicado urgente, expedido ontem à noite, a CGT informou que as versões de que sofreria intervenção por parte do Govêrno eram verdadeiras e que não pretendia entrar em choque com as autoridades ministeriais.

Assinalou também que "de esferas oficiais do Govêrno, e sob o alento da irresponsabilidade de certos pseudodirigentes sindicais, se está procurando utilizar a usurpação da sede central da CGT, com o fim de concretizar-se a intervenção da mesma. Os portuários, por sua vez, acusaram a direção da CGT de haver-se "entregue ao Govêrno".

Chuvas dão prejuízos à Colômbia

Bogotá (UPI — JB) — As chuvas que caem há vários dias na Colômbia destruíram, segundo as autoridades, a maior parte das colheitas dos Departamentos de Tolima e do Valle del Cauca, parcialmente alagadas pelos rios.

O Ministro da Agricultura, Armando Samper Gnecco, disse que o país poderá enfrentar uma grave escassez de produtos se a situação atual continuar. Ao que parece, as águas causaram mais estragos na pecuária e nas culturas de arroz e batata.

A Caixa de Crédito Agrário informou que deu instruções aos seus representantes provinciais para que prestem toda colaboração técnica aos camponeses prejudicados e lhes facilitem refinanciamento de suas culturas e colheitas. As chuvas arrasaram centenas de casas principalmente em Cali, Capital de Valle de Cauca e nas cidades vizinhas. A Cidade de Pasto, Capital do Departamento de Nario, no sul do país, está pràticamente isolada do resto do país.

México espera que América Latina concorde em 1967 com Tratado de Desnuclearização

Nações Unidas (UPI-JB) — O Subsecretário de Relações Exteriores do México, Alfonso Garcia Robles, assegurou que no próximo ano será conseguida a assinatura do Tratado de Desnuclearização da América Latina.

— Desde a aprovação da Resolução 1911 — acrescentou — pela XVIII Assembléia-Geral da ONU, sôbre a desnuclearização da América Latina, os países latino-americanos realizaram o que o Secretário-Geral, U Thant, qualificou de consideráveis progressos.

ESPERANÇA

O Subsecretário de Relações Exteriores do México é o Presidente da Comissão Preparatória do Tratado, cujo quarto período de sessão começará dia 31 de janeiro na Capital mexicana, com possibilidades de êxito.

Sôbre as objeções do Brasil e da Venezuela ao Artigo 23 do Tratado, que faz referência a como o documento entraria em vigor, Garcia Robles expressou a esperança de que êsses obstáculos possam ser solucionados na próxima reunião.

— Estou convencido — disse — que todos os latino-americanos desejam, como eu, que o Tratado seja uma realidade.

PALAVRA DE THANT

Em relação aos progressos da América Latina para a desnuclearização de sua região, que permitiria excluir de seus territórios as armas nucleares, U Thant afirmou o seguinte num de seus relatórios à Assembléia:

— O êxito em seu empenho não sòmente será uma obra que muito beneficiará os Estados da América Latina, nas ordens militar, política, econômica e social, certamente pode ter além disso grande importância para o mundo inteiro. É possível que tenha um efeito catalítico em outras iniciativas para a desnuclearização ou para impedir a continuação da expansão das armas nucleares ou relativas a outras medidas de desarmamento.

PRAZO

O Subsecretário de Relações Exteriores do México, Garcia Robles, considerou as observações do Secretário-Geral da ONU como acertadas, acrescentando porém que a Comissão Preparatória necessitará de mais tempo que o previsto anteriormente para aumentar suas possibilidades de êxito.

— O certo é que esta será a última oportunidade dada à América Latina para ser a primeira região do globo a dar o exemplo da desnuclearização.

Garcia Robles, que presidiu a declaração de seus país no período de sessões da Assembléia que acaba de findar, afirmou que em qualquer balanço que se faça da Comissão Política é necessário indicar as seguintes resoluções aprovadas: não proliferação de armas nucleares e proibição de experiências; utilização para fins pacíficos do espaço ultraterrestre e aplicação da declaração de não intervenção.

FIRMEZA

Garcia lembrou também a firmeza da "linguagem categórica" usada pela resolução que pede à Conferência do Desarmamento em Genebra para dar grande prioridade ao concêrto de um tratado de não proliferação das armas atômicas, bem como a clareza com que se expressa a Assembléia diante do aumento do armamento nuclear e sua difusão que "leva implícito o perigo de uma conflagração mundial".

— Além disso — prosseguiu — convém lembrar, como elemento entusiasmador, a declaração dos representantes das duas grandes potências nucleares — os Estados Unidos e a União Soviética — que em muito maior grau do que no passado aproximam-se dos objetivos perseguidos e expressam urgência a se chegar ao acôrdo do Tratado do qual a Comissão de Genebra vem se ocupando.

PROPOSTA

O representante mexicano disse que o México e as nações neutras propuseram à Comissão Política que os países possuidores de armas nucleares abstenham-se de usá-las ou simplesmente ameaçar empregá-las contra os Estados que assinem tratado de desnuclearização regional, como a que está sendo gestionado para a América Latina.

— A Assembléia — continuou — solicitou urgência à Comissão dos 18 para "ampliar, mediante um nôvo acôrdo, a proibição já existente quanto às provas na atmosfera e no espaço ou sob a água, para que sejam envolvidos nela os ensaios subterrâneos.

— O México se felicita especialmente por causa do resultado obtido tanto pelos objetivos que persegue o importante tratado, como também por ter sido membro da Subcomissão que realizou o trabalho.

Vaticano acha possível ida do Papa ao México após sua visita à Colômbia em 1968

México (UPI-JB) — Porta-vozes do Vaticano informaram ontem que é possível a ida do Papa Paulo VI ao México durante sua viagem à Colômbia, em 1968, para assistir ao Congresso Eucarístico que será realizado em Bogotá.

O líder católico mexicano José Alvarez Icaza assegurou em entrevista coletiva que Paulo VI visitará o México, tendo obtido — explicou — a confirmação da notícia através de informações prestadas por três cardeais.

VERDADE

No Vaticano, a notícia da viagem do Papa não foi confirmada. É possível — afirmou um porta-voz — que Sua Santidade realize essas viagens, mas falta muito tempo para 1968, razão pela qual o Papa não pode assumir compromissos definitivos.

Prosseguiu informando também que o Papa havia realmente se comprometido a realizar uma escala na Capital mexicana quando de sua viagem a Bogotá para assistir ao Congresso Eucarístico. Mas o Papa — acrescentou — nunca responde negativamente quando é perguntado se vai realizar determinada viagem. Diz sempre que realizará todos os esforços possíveis quanto a sua saída do Vaticano.

CONVITE

O Embaixador da Colômbia na Santa Sé, José Antônio Montalvo, convidou o Papa para o Congresso Eucarístico Internacional que será realizado em 1968, na Capital colombiana, durante uma audiência particular em maio passado.

Paulo VI, até o momento, não assegurou sua ida a Bogotá, mas elogiou os preparativos que estão sendo feitos em Bogotá para a realização do Congresso. A última vez que o Papa saiu da Itália foi no dia 4 de outubro de 1965, para ir às Nações Unidas, em Nova Iorque.

TAP

Os TRANSPORTES AÉREOS PORTUGUÊSES desejam expressar os votos de um FELIZ NATAL a todos os AGENTES DE VIAGENS, e aproveitam esta oportunidade para agradecer a cooperação que prestaram em prol do desenvolvimento da Emprêsa no Brasil. (P.

Frei anuncia que Chile vai iniciar 1967 sem precisar mais de empréstimo dos EUA

Santiago (UPI-JB) — O Presidente chileno Eduardo Frei afirmou ontem que seu país enfrentará suas obrigações financeiras gerais com seus próprios recursos e que, a partir do próximo mês, o Govêrno desistirá dos empréstimos que receberia dos EUA para reforçar o orçamento nacional de 67.

Segundo Frei, essas decisões representam "um dos passos mais importantes e históricos que o Chile pode dar para conseguir sua independência financeira. Não faria falta — acrescentou — o tradicional saque anual dos créditos "de contingência do Fundo Monetário Internacional (FMI) para fortalecer a moeda".

COBRE AJUDA

Frei esclareceu que os altos preços do cobre no mercado mundial foram êste ano um fator essencial na balança comercial do país, tornando possível a decisão tomada. Graças "à política governamental de restrição econômica refletida por exemplo, na limitação de importação de artigos secundários e não essenciais de maneira geral".

ALIANÇA CONTINUA

Os empréstimos para obras da Aliança para o Progresso não serão afetados. A ajuda total dos EUA, na qual havia um empréstimo de refôrço do orçamento, ainda não foi anunciada.

Em 1966, o Chile recebeu da direção do Desenvolvimento Internacional, dos EUA, assistência total de 150 milhões de dólares, dos quais, 80 milhões foram encaminhados a verbas orçamentais.

RENÚNCIAS

O Presidente e o Vice-Presidente do Senado e do Chile, Tomás Reyes Vicuna e José Garcia, renunciaram ontem aos seus cargos, por acharem que foram censurados pelo seu partido, Democrata Cristão.

As demissões foram apresentadas depois que o Senado rejeitou, por dezoito votos contra oito e cinco abstenções, uma proposta da mesa diretora, o que equivale a uma censura aos dirigentes.

Salvos três pescadores em mar alto

Barranquilha (UPI-JB) — Chegaram ontem a êste pôrto os três pescadores que naufragaram há dias a seis milhas da costa colombiana e que tinham sido arrastados pelas correntes marítimas para mar alto.

Os náufragos desembarcaram do **Bogotá**, barco de bandeira britânica, e revelaram que foram recolhidos quando já não se sentiam com fôrças para resistir à violência do mar e estavam a ponto de morrer afogados.

Religiões se integram em Santiago

Santiago (UPI-JB) — Sacerdotes católicos e pastôres protestantes reuniram-se ontem na Basílica do Salvador, nesta Capital, "para agradecer a Deus a honra de permitir que trabalhemos juntos", segundo informou um porta-voz metodista.

Representantes das duas religiões formam um Conselho Coordenador de Obras Assistenciais que trabalham em benefício dos pobres do país. Supervisionam setores de assistência social, ajuda à família, educação gratuita e amparo aos desempregados.

Portugal quer a OTAN para manter colônias

Edouard Khaman, da UPI

Especial para o JB

Lisboa — **Constantemente condenado e atacado em 1966 por causa de sua política na África pelos organismos internacionais, Portugal espera que sua posição seja melhor entendida no próximo ano e que os aliados da OTAN demonstrem maior solidariedade.**

As autoridades portuguêsas estão preocupadas pelo rumo tomado pela crise da Rodésia e pelas recentes revoltas em Macau, colônia situada no Sul da China.

Portugal comemorou êste ano o 40.º aniversário de sua revolução nacional. O Primeiro-Ministro Oliveira Salazar aproveitou esta oportunidade para reafirmar o propósito do Govêrno de prosseguir a atual política nas províncias ultramarinas.

O Govêrno português nunca aceitou "o vento de mudança" que expulsou a França e Grã-Bretanha da África. Em geral acredita-se que o terrorismo em Angola, Moçambique e Guiné pode ser fàcilmente enfrentado, apesar das diferentes formas que assume em cada colônia.

De fato, os choques são esporádicos. Desde 1961, quando foi iniciado o movimento de guerrilhas em Angola, 1 101 homens morreram na luta em três províncias.

No que se refere às Nações Unidas, as autoridades assinalam com satisfação que, com exceção da União Soviética, os membros do Conselho de Segurança em geral não votam contra Portugal: ou são a favor ou se abstêm. Por êsse motivo o Govêrno português espera poder contar no próximo ano com maior compreensão.

Entretanto, os observadores voltam seus olhos para a Rodésia, com preocupação. Consideram que a nova tensão entre Salisbury e Londres pode ter maiores repercussões em Moçambique. A crise de Beira, em 1965, que não está totalmente morta, certamente foi o ponto mais crítico das relações anglo-portuguêsas desde 1961, quando Londres recusou-se a apoiar Lisboa contra a invasão indiana em Goa, Damão e Diu.

Uma autoridade portuguêsa declarou: "estamos tão preocupados com a Rodésia como os inglêses". A orientação do Govêrno, que provàvelmente não será alterada no próximo ano, é de absoluta neutralidade diante da questão, considerada de exclusiva responsabilidade britânica. Até agora Portugal vem se recusando a fechar os portos de Moçambique à Rodésia.

As dificuldades que Portugal encontra no exercício de sua política externa levaram as autoridades a ressaltar a falta de solidariedade demonstrada pelos aliados da OTAN. Para Lisboa a guerra na África é idêntica à que está sendo realizada no Vietname contra o mesmo inimigo comum: o comunismo. Portanto, tem como certo receber maior apoio moral da OTAN que, segundo as autoridades, só poderá sobreviver depois de 1969 se os interêsses de cada membro forem levados em consideração.

Na opinião do Govêrno português, a atual crise da OTAN não foi provocada pela retirada da França. Pelo contrário, afirmam as autoridades em Lisboa, a posição francesa é conseqüência da crise gerada pela própria falta de solidariedade entre os aliados.

Internamente, o Govêrno logrou uma espécie de revolução tranqüila, ao organizar uma série de conferências sôbre a vida do país, criando um diálogo entre as autoridades e a opinião pública. Alguns aspectos da política militar, econômica e educacional de Portugal foram criticados durante estas conferências.

De qualquer maneira, não se deve esperar nada de espetacular de Lisboa no próximo ano. Mesmo se o Primeiro-Ministro Salazar fôr afastado, seu sucessor, que constitucionalmente será indicado pelo Presidente, provàvelmente seguirá a mesma política, embora possa aumentar o progresso econômico na África portuguesa.

"... Nisto, o fósforo apagou-se e tudo desapareceu. A menina riscou outro fósforo e imediatamente se achou sentada debaixo da mais bela árvore de Natal que seus olhos já tinham visto nas casas de brinquedos. Mil velinhas ardiam na ponta dos galhos, e os enfeites dependurados pareciam olhar para ela. Mas êsse fósforo também foi-se apagando, e à medida que a pequenina chama diminuía, a árvore de Natal ia crescendo, crescendo, e as velinhas subindo, até virarem estrêlas no céu. Uma delas caiu, traçando um longo risco de luz."

(HANS CHRISTIAN ANDERSEN)

"... Sabe, Papai Noel, meu filho mais velho me disse que você é um sujeito 'barra limpa'. E a minha filhinha menor, está lembrado? Quis lhe dar o gato de estimação dela e fêz um grande berreiro quando eu expliquei que não podia." (...) "Então eu achei que chegou a minha vez de lhe fazer um pedido." (...) "Faça isso por êles, Papai Noel, e não se esqueça de que êles confiam em você. Muito obrigado. E um feliz Natal."

(CARTA ANÔNIMA)

Duas épocas, dois estilos.

E uma só mensagem: a candura infantil nos conduzindo ao verdadeiro espírito de Natal.

GASTAL

Informe JB

Administração e política

O engenheiro José Carlos Figueiredo Ferraz, uma das grandes figuras da engenharia nacional, autoridade mundialmente respeitada em concreto protendido, acaba de receber na Secretaria de Obras de São Paulo uma demonstração prática de que nem sempre as boas intenções, a lógica e o bom senso fazem um casamento perfeito com as exigências da política.

• • •

O Sr. Figueiredo Ferraz começou por fazer cumprir a lei que estabelece o limite máximo de 10 toneladas por eixo, até o limite máximo de 40 toneladas por caminhão — para permitir a conservação das estradas.

Esta providência deu margem a muitos protestos, mas vinha sendo respeitada.

• • •

Depois, o Sr. Figueiredo Ferraz resolveu consolidar numa só emprêsa as cinco ferrovias do Estado, criando as Ferrovias Paulistas Sociedade Anônima. A FEPASA ajastaria o perigo (que é iminente) de ser levado adiante o plano de encampar na Rêde Ferroviária Federal as ferrovias paulistas, o que seria um desastre, por motivos óbvios.

Acontece que as cinco ferrovias paulistas têm 35 cargos de diretoria, com polpudos vencimentos. A FEPASA só teria 7 diretores.

• • •

O projeto de criação da FEPASA foi rejeitado pela Assembléia por 60 votos contra 2. Os 35 diretores das cinco ferrovias, que de ordinário representam os interêsses políticos dos deputados, movimentaram-se e derrotaram o projeto da FEPASA por esmagadora maioria.

O Sr. José Carlos Figueiredo Ferraz pediu demissão do cargo.

Sem esperança

Há certas obras públicas que nos tiram a esperança de que um dia acabem. Parecem, realmente, fadadas à eternidade do inconcluso. É o caso do interceptador oceânico da Zona Sul, por exemplo.

Quem passa diàriamente pela praia de Botafogo assiste, todos os dias, àquele esfôrço sem fim de cavar e recavar, de tirar pedra e botar pedra, de abrir e fechar.

Desde que entregue ao público, a praia artificial de Botafogo nunca teve descanso, oferecendo com as suas crateras e seus monturos uma triste contribuição para a paisagem carioca. Claro que a obra é importante e inadiável. Mas por que eterna?

Roteiro

Ao que tudo indica, o Marechal Costa e Silva será forçado a rever o seu roteiro de viagem.

A escala no Paquistão poderia dar margem a uma gafe diplomática, porque o Presidente eleito não pretende ir à Índia; seria o mesmo que visitar os países árabes, por exemplo, e não visitar Israel — ou vice-versa.

Otimista

O Sr. José Eduardo de Oliveira Pena, Diretor do Banco Nacional da Habitação, assegura que 1967 será o ano da implantação definitiva do Plano Nacional de Habitação no Brasil:

— Teremos em 67 — diz êle — uma oferta de habitação sem precedentes na história: será o ano do **boom** imobiliário no País.

Cético

Diz o Deputado Renato Archer que não fêz a declaração — que ontem lhe atribuíram os jornais — no sentido de que o Sr. Juscelino Kubitschek estaria otimista em relação ao Govêrno do Marechal Costa e Silva.

• • •

O Sr. Renato Archer nega a declaração e acrescenta que a posição do Sr. Juscelino Kubitschek é de expectativa cética:

— Se o Marechal Costa e Silva marchar para a redemocratização, estaremos aqui para aplaudi-lo; caso contrário, vamos combaté-lo de tôdas as maneiras possíveis.

• • •

O Sr. Renato Archer foi ontem ao Maranhão, mas têrça-feira manteve longo contato com o Sr. Carlos Lacerda, dando-lhe conta do resultado do encontro com o Sr. Juscelino Kubitschek, em Lisboa.

Quando voltar de São Luís, o Sr. Renato Archer estará falando novamente sôbre o nôvo Partido — em nome do ex-Presidente Kubitschek.

Reservas

Hoje apenas três países, em todo o mundo, dispõem de substanciais reservas em moeda forte.

São êles o Brasil, Portugal e o Kuwait.

Vagas

O Desembargador Oscar Tenório continua figurando com destaque entre os nomes de que dispõe o Presidente da República para preencher as duas vagas existentes no Supremo Tribunal Federal.

Aliás, há quem diga que o Ministro Hanneman Guimarães, ora afastado do Supremo por motivo de doença, não pretenderia reassumir. Neste caso, as vagas passariam a ser três.

O Presidente Castelo Branco está encontrando dificuldade em nomear os novos Ministros. Chegou a pedir sugestões a seus colaboradores, e no desejo de levar ao Supremo juristas de tôdas as regiões do País, consultou mesmo alguns governadores de Estado.

Mas não se fixou em nenhum nome.

Reforma

Ao que tudo indica, a reforma administrativa, tantas vêzes anunciada e adiada pelo Govêrno, será afinal posta em vigor.

Em vez de votada pelo Congresso, no entanto, ela será baixada por decreto, de acôrdo com o Ato Institucional n.º 4.

Alívio

O Ministro Severo Gomes está respirando aliviado desde que as chuvas iniciadas no fim da semana passada afastaram inteiramente o perigo da sêca, que rondava as zonas de plantio ameaçando reduzir as colheitas.

O Sr. Severo Gomes andava preocupado com a escassez de chuvas em São Paulo, Paraná, Minas, Mato Grosso e Goiás: há quase 30 dias não chovia. Sexta-feira, porém, as chuvas chegaram.

Especulação

A notícia de que o Deputado Herbert Levi decidiu aceitar a Secretaria de Agricultura de São Paulo movimenta os especuladores, que encaram o fato como primeiro passo de uma jogada para a sucessão do Sr. Abreu Sodré no Govêrno do Estado.

A nomeação do Sr. Herbert Levi para a Secretaria de Agricultura representaria o cumprimento de um acôrdo feito com o Sr. Abreu Sodré quando os dois disputavam a indicação da ARENA. O Sr. Herbert Levi teria disistido da disputa em troca da Secretaria, que lhe assegurará — melhor que a cadeira na Câmara, onde sempre foi um deputado atuante — possibilidades de disputar com êxito o Govêrno estadual.

Lance-livre

● O Sr. Rafael de Almeida Magalhães está interessado em que a ARENA, pelo menos na Guanabara, mantenha um centro de estudos dos problemas nacionais, com amplos debates e conferências sôbre temas políticos, econômicos e administrativos.

Se conseguir levar adiante a idéia, Rafael espera não apenas fixar os membros do Partido, mantendo-os interessados na vida partidária, mas também formar quadros, preparar grupos aptos para a vida pública. É uma excelente idéia.

● Bom é na Bahia. Lá, o funcionalismo estadual já recebeu dezembro com um aumento de 45 por cento, proposto pelo Sr. Lomanto Júnior e aprovado pela Assembléia Legislativa.

● O calendário da OCA para 1967 é uma edição melhorada do calendário de 66; a criação é de Hanelore.

● Como no ano passado, uma lancha especial levará a Jurujuba os sócios cariocas e os convidados que irão êste ano ao **réveillon** do Jurujuba Iate Clube. A lancha sai do Salvamar; quem quiser ir tem que reservar lugar pelo telefone.

● O Ministro Paulo Egídio foi ontem homenageado com um almôço de fim de ano pelas secretárias e auxiliares do seu gabinete, no restaurante Albamar.

● O industrial Arnaldo Coimbra, das Indústrias Mantiqueira, o Almirante Otávio Lima e Silva, da Jopa Ltda., o Sr. Bastos Tigre, da Mesbla, e o Sr. Osvaldo Trigueiros, da VARIG, foram ontem empossados na Diretoria da Anepi — Guanabara.

● Termina hoje, na Universidade Rural de Pernambuco, o seminário sôbre Agropecuária no Nordeste, promovido pela SUDENE.

● O Sr. Alípio Correia Neto, ex-Reitor da Universidade de São Paulo, no Govêrno Jânio Quadros, abandonou definitivamente a política para voltar à medicina. Acaba de publicar, aliás, o primeiro livro sôbre clínica cirúrgica publicado em português no Brasil.

● A hora é dos festivais, e o **Festival de Besteiras**, de Sérgio Pôrto está batendo recordes de vendagem. Seis mil exemplares foram vendidos em 15 dias, obrigando a Editôra do Autor a partir imediatamente para a 2.ª edição. O sucesso é justo, porque o nôvo livro de Sérgio Pôrto está realmente muito engraçado (e inteligentemente engraçado, diga-se de passagem).

● O Serviço de Cirurgia Pélvica do Instituto Fernandes Figueiras acaba de completar um ano de funcionamento, com um saldo de 2 500 casos atendidos por uma equipe de médicos e cirurgiões altamente especializados. O Serviço patrocina ainda 7 cursos de especialização e mais 3 equiparados à Cadeira de Clínica Ginecológica da Faculdade de Medicina da Universidade Federal do Rio de Janeiro. Além de prestar serviços médicos a quem não pode pagá-los, o SCP tem finalidades didáticas, para estudantes de medicina e profissionais.

Teatro Dadá faz amanhã e domingo espetáculos grátis para as crianças pobres

O Teatro de Bonecos Dadá — campeão do Concurso de Fantoches realizado durante os festejos do IV Centenário do Rio — fará amanhã e domingo uma série de espetáculos gratuitos nos bairros promovida pela Secretaria de Serviços Sociais e patrocinada pela Esso Brasileira de Petróleo S.A.

As apresentações começaram há alguns dias, com ingressos a Cr$ 1 mil, mas a Secretaria de Turismo decidiu que até domingo os espetáculos serão gratuitos para que as crianças pobres, principalmente as das favelas, parques e vilas proletárias, se divirtam na véspera do Natal.

OS ESPETÁCULOS

Amanhã serão apresentados três espetáculos: um em Jacarepaguá, às 9 horas, no Clube Olímpico — Estrada Três Rios, 58; outro na Lagoa, às 14 horas, no Ginásio André Maurois — Avenida Rodrigo Otávio, quase esquina da Rua Visconde de Albuquerque; e o terceiro em Copacabana, às 17 horas, no Copaleme Praia Clube — Ladeira Ari Barroso, entrando pela Rua General Ribeiro da Costa, 66.

Os ingressos gratuitos para o espetáculo em Jacarepaguá, estão à disposição do público nos seguintes locais: Farmácia Santo Antônio, Rua Cândido Benício, 1 998; Sapataria Imperial, Av. Nélson Cardoso 1 312 — Taquara; Farmácia Jacarepaguá, Rua Cândido Benício, 4 152; e Farmácia Carolo, Estrada Jacarepaguá, 7 730 — Freguesia.

Os ingressos para a apresentação na Lagoa, nos seguintes locais: Império do Leblon Modas, Rua Ataulfo de Paiva, 443-A; Calçados Segall, no 458-B da mesma rua; Bazar Gonçalves, Ataulfo de Paiva, 427-A; Casa São Jorge, no 341-A da mesma rua; e Muguet Modas, Rua Visconde de Pirajá.

Para o espetáculo em Copacabana os ingressos podem ser adquiridos na Infantil Modas, Avenida Copacabana 218; e na ACISUL, Rua Siqueira Campos 32 — sobrado.

Depois de amanhã, haverá outros três espetáculos: um em Marechal Hermes, às 9 horas, no Teatro Armando Gonzaga, Avenida General Osvaldo Cordeiro de Faria s/ n.º em frente ao Hospital Carlos Chagas; outro em Anchieta, às 14 horas, no salão paroquial da Igreja Nossa Senhora de Nazaré, na Praça Nossa Senhora de Nazaré, 18; e o terceiro em Irajá às 17 horas, no Irajá Atlético Clube, Avenida Monsenhor Félix, 366.

A distribuição de ingressos para a apresentação em Marechal Hermes será feita na sede da XV Região Administrativa, Praça do Patriarca s/ n.º para a apresentação em Anchieta no próprio local do espetáculo e nas Lojas Santa Helena, Estrada Marechal Alencastro, 1 435, e para a apresentação, em Irajá, na sede da XIV Região Administrativa, Avenida Monsenhor Félix, 218.

Desenhistas brasileiros homenagearam Walt Disney com missa na Candelária

Uma missa solene celebrada na Igreja da Candelária, na manhã de ontem, foi a homenagem prestada pela Associação Brasileira de Desenho ao falecido cineasta Walt Disney, com a presença de 200 dos 300 associados da entidade.

O Presidente da ABD, Sr. Murilo César de Carvalho, disse que a missa foi a única homenagem que a entidade pôde fazer de acôrdo com as suas possibilidades, mas não poderia deixar de lembrar "aquêle que nos deu uma oportunidade melhor de trabalho e proporcionou ao mundo alegria e satisfação com os seus desenhos".

FESTIVAL

Segundo informaram o 1.º Tesoureiro da ABD, Sr. Ivã Lima, e o Sr. Valdemar Silveira, do Conselho Fiscal, os desenhistas profissionais brasileiros pretendem organizar um Festival de Walt Disney, com apresentação de seus filmes e desenhos animados. Acham, porém, que a Secretaria de Educação da Guanabara deveria tomar a iniciativa da organização do festival.

A missa celebrada em memória de Walt Disney foi bastante simples e assistida por turistas americanos que visitavam a Igreja. Quando êles souberam que o ofício era em homenagem ao criador de Mickey Mouse, guardaram suas máquinas fotográficas e passaram a rezar em companhia dos desenhistas brasileiros.

Araújo Castro vai para o Peru

Brasília (Sucursal) — O Presidente Castelo Branco designou o diplomata João Augusto de Araújo Castro para o cargo de Embaixador do Brasil na República do Peru.

Amigos de Schmidt são úteis

Brasília (Sucursal) — A Sociedade dos Amigos de Augusto Frederico Schmidt, sediada na Guanabara, foi declarada, em ato assinado ontem pelo Presidente Castelo Branco, entidade de utilidade pública.

SÃO PAULO: Rua Freire da Silva, 379 - Cambuci
Tel. 36-8489, 32-8800 e 37-8250 - Cx. P. 15081
RIO DE JANEIRO: - Rua Visconde de Inhaúma, 58
8.º andar - Sala 801-C - Tel. 23-1107 e 43-8639
Vendas: Rua Jaguari, 188 - Jacaré - Tel. 48-8953
Caixa Postal 277

PHOENIX
AÇOS FINOS

Cadernos
brasileiros

Uma revista nova para gente nova

Leia neste número:

Quem são? O que pensam?
O que fazem? De onde vêm?
Como vivem? Para onde vão?

OS MILITARES

Número especial: Cr$ 1 500
Assinaturas pelo telefone: 47-9371
ou à Rua Prudente de Morais 129

(P

Beatles não virão ao Rio

Londres (UPI-JB) — O representante dos Beatles, Sr. Brian Epstein, desmentiu ontem nesta Capital que o conjunto venha a se exibir em maio no Maracanãzinho, acrescentando não ter "a menor idéia de quem tenha assinado o contrato". Afirmou também que "não houve negociações e não foram feitos acôrdos para que os Beatles se apresentem no Rio de Janeiro".

Sul expõe 2 bilhões em quadros

Pôrto Alegre (Sucursal) — A Secretaria de Segurança vai, a pedido do Diretor do Museu de Arte da Divisão de Cultura, Sr. Carlos Scarinci, adotar medidas especiais para proteger os 50 quadros de artistas nacionais e estrangeiros que estão sendo mostrados à população gaúcha naquele museu.

Entre os quadros, cujo valor é de Cr$ 2 bilhões, destacam-se obras de Chagall, Kandinsky, Portinari, Max Ernst, Léger, Di Cavalcânti, Volpi, Pancetti, Guignard, Manabu Mabe, Wesley Duke e outros. Só a tela *Composição Clara*, de Kandinsky, está avaliada em 40 mil dólares. As obras pertencem ao Museu de Arte Contemporânea da Universidade de S. Paulo.

Gaúcho quer proibir abreugrafia

Pôrto Alegre (Sucursal) — O Deputado Flávio Ramos apresentou ontem um projeto à Assembléia Legislativa proibindo a exigência de exames abreugráficos para admissão de estudantes nos colégios primários e secundários do Rio Grande do Sul "porque a Associação Médica julgou altamente inconveniente a exposição de crianças à radiação".

Em seu projeto, o Deputado oposicionista admite, entretanto, que seja solicitado o exame abreugráfico quando houver suspeita de que a criança sofre de moléstia pulmonar, conforme exame clínico efetuado pelo médico do estabelecimento de ensino ou pôsto de saúde.

Submarinos são 2 mas equipe é boa

Com apenas dois submarinos funcionando, o Brasil é o único País da América do Sul a dispor de uma equipe especializada de operários para reparar submarinos, segundo afirmou ontem o Capitão-de-Corveta Amílcar Ferrari, ao retornar dos Estados Unidos.

O Comandante Ferrari é engenheiro naval e estêve nos estaleiros navais de Filadélfia com um grupo de 11 operários, num estágio de quatro meses sob os auspícios do programa de ajuda mútua entre a Marinha brasileira e a dos Estados Unidos.

Traidor da França veio para o Rio

Recife (Sucursal) — O francês Giles Gramont, fugitivo da Justiça de seu país, viajou ontem para o Rio, onde será apresentado ao Juiz da 12.ª Vara Criminal, para responder a processo por falsificação de registro civil, com o qual pretendia viver livremente no Brasil.

Giles Gramont saiu do Recife escoltado por agentes do Departamento Federal de Segurança Pública, num avião da FAB, mas antes fêz um apêlo ao Presidente Castelo Branco para que possa viver no Brasil porque, segundo alegou, será fuzilado na França por crime de traição à pátria.

"Hors-concours" disputará Prêmio Municipal com quem ganhar em fantasia de luxo

Além do tradicional concurso de fantasias, no carnaval de 1967 será realizado também no Baile de Gala do Teatro Municipal um concurso para os *hors-concours*, cujo vencedor concorrerá com o vitorioso da categoria normal de luxo para disputar, em iguais condições, o Grande Prêmio Teatro Municipal, que será lançado pela primeira vez.

Ao contrário dos anos anteriores, o desfile das fantasias será realizado mais cedo — uma hora após o início do baile —, devendo o primeiro concorrente se apresentar na passarela às 24 horas, após a seleção do júri composto por oito membros, além do Presidente da Mesa, que será o próprio Diretor do Teatro Municipal, Sr. Antônio Vieira de Melo, a quem caberá o voto de Minerva.

INOVAÇÕES

A comissão de carnaval do Teatro Municipal, composta por sete elementos, entre os quais a maioria é de advogados, voltou a se reunir ontem para discutir o regulamento do Concurso de Fantasias, chegando à conclusão da necessidade de mais algumas alterações para um total esclarecimento das regras ali contidas, retardando por isso a sua divulgação, prevista para hoje.

Entre as modalidades previstas dentro do regulamento está acertado que os candidatos *hors-concours* desfilarão primeiro, seguindo-se então a apresentação das fantasias de luxo e originalidade masculinas e femininas. Foi eliminado prêmio para a categoria de originalidade para grupos.

Os prêmios serão entregues aos candidatos vitoriosos até 20 dias após a realização do concurso e o júri poderá atribuir a candidatos que já tenham sido premiados em primeiro lugar na categoria de luxo o título de *hors-concours*, como já vem sendo feito há alguns anos.

Prefeito de Niterói se preocupa com carnaval

Niterói (Sucursal) — Logo após o Natal, o Prefeito Emílio Abunahman deverá procurar saber do Governador eleito para o Estado do Rio, Sr. Jeremias de Matos Fontes, quais as providências que poderá tomar para a programação dos festejos carnavalescos de Niterói, já que a 31 de janeiro passará o cargo a quem fôr nomeado para o seu lugar.

Informou-se na Prefeitura que o Sr. Abunahman, por estar em fim de mandato, acha que deve agir com tôda a prudência em assuntos que exigem a mobilização de recursos do erário municipal, mas ao mesmo tempo mostra-se preocupado com o problema da preparação da Avenida Amaral Peixoto para os desfiles de carnaval.

ORNAMENTAÇÃO

O futuro Prefeito da Capital fluminense, cujo nome não foi ainda revelado pelo Sr. Jeremias Fontes, a quem caberá nomeá-lo, não terá tempo suficiente para cuidar do carnaval, porque começará a governar poucos dias antes do início dos festejos, e por isso o Professor Aluísio do Vale, da Escola Fluminense de Belas-Artes e funcionário da Prefeitura, ofereceu-se para fazer alguns estudos sôbre como a Avenida Amaral Peixoto poderá ser ornamentada.

Também a Associação dos Cronistas Carnavalescos Fluminenses já se está movimentando no sentido de sugerir às autoridades uma série de medidas que possam contribuir para a boa organização dos desfiles de blocos, ranchos e escolas de samba na avenida central de Niterói.

Até o momento, apenas uma Escola de Samba, a Unidos do Viradouro, revelou detalhes do que pretende apresentar no carnaval niteroiense, inclusive o seu enrêdo para 1967: *Festa do Divino*, tirado do folclore baiano.

Roteiro para o carnaval 67

Cacique de Ramos

Hoje, a partir das 21 horas, o Bloco Carnavalesco Cacique de Ramos vai receber a Escola de Samba da Portela, na quadra do GREIP da Penha, no IAPI. Na próxima sexta-feira dará o seu grito de carnaval com a orquestra do Bela Prata. O Relações Públicas França está animado com os preparativos da sua entidade.

Acadêmicos do Cubango

A imprensa está sendo convidada pela Escola de Samba Acadêmicos do Cubango, de Niterói, que vai dar o seu grito de carnaval no próximo domingo, às 20 horas, na Rua 22 de Novembro. Presentes vários passistas e ritmistas da Escola de Samba da Portela.

Filhos de Gândi

O Bloco Carnavalesco Filhos de Gândi promove todos os domingos uma comida típica da Bahia, na Rua Sacadura Cabral, 32, sobrado, às 18 horas, após o seu ensaio. Dia 8 de janeiro será o primeiro encontro "com a imprensa e a sociedade", seguindo-se, no dia 15, Noite de Bonfim, a partir das 14 até 1 hora, no mesmo endereço.

Canarinhos

As têrças-feiras, quintas, sábados e domingos os Canarinhos das Laranjeiras fazem os seus ensaios na quadra da sede velha do Flamengo. Fernando Pamplona está preparando o enrêdo, baseado nas pedras preciosas do Brasil, **Ouros do Brasil**, e Máximo faz os figurinos. O samba-enrêdo mais cotado é um dos compositores Chimbó e Chocolate, enquanto está anunciado que a bateria vai sair com 90 integrantes, tôda ela vestida pelo Bloco, "da cabeça aos pés". Novas peças foram adquiridas para ela e Chocolate, o seu chefe, espera "fazer excelente figura". A agremiação está sendo ajudada com donativos da maioria dos moradores do Parque Guinle.

Orquestra no Municipal

A Direção do Teatro Municipal está avisando que o prazo para a entrega de propostas das orquestras que desejam tocar no seu Baile de Gala será encerrado, "impreterivelmente", na próxima quinta-feira às 16 horas.

Jurujuba

O réveillon do Jurujuba Iate Clube, de Niterói, vai ter senhoras e senhoritas, vestidos longos de algodão estampado, e os homens em traje esporte. A animação fica a cargo do conjunto The Lover's, que, de nome não tem jeito carnavalesco... Para os associados cariocas haverá uma lancha especial que sairá às 22 horas do Cais de Turismo (Salvamar), em Botafogo. A decoração é baseada em motivos de sol, flôr e mar, "pois Jurujuba Iate Clube é sinônimo de verão".

Censura fluminense

Todos os responsáveis por clubes e outras entidades carnavalescas do Estado do Rio estão obrigados a comparecer, até a próxima quinta-feira, à sede do Serviço de Censura da Secretaria de Segurança Pública, para tratar de problemas relativos ao policiamento das suas respectivas associações.

Regulamento

Reunida sob a presidência do Sr. Vieira Fazenda, a Comissão Organizadora do Baile de Gala do Teatro Municipal aprovou o regulamento do concurso de fantasias, que deverá ser divulgado nos próximos dias.

Piraquê

A Diretoria do Piraquê avisa aos seus associados que o clube ficará fechado até o Natal. A 31 será dado o Grande réveillon, com duas orquestras, ceia e champanhe, no preço de Cr$ 7 mil para sócios e Cr$ 12 mil para os convidados. Só será permitida a entrada dos que comprarem mesa.

comunicado à praça

Eu sou o único legítimo MUG com as patentes requeridas em tôdas as categorias e com amplos direitos autorais já obtidos. Quem quiser me produzir e vender, deve passar lá em casa na Al. Tiête, 88 (São Paulo) ou Av. Presidente Wilson, 113 cj. 1 404 (GB). Se eu não estiver, fale com um dos meus amigos da H. B. Marcas Promocionais Ltda. (8-1538) S. P. ou (22-9447) GB que tratarão dos meus interêsses. E lembre-se: meus direitos autorais já estão garantidos, e conto com os meus amigos de uma certa Delegacia que estão zelando por êles.

MUG®

A ESCOLHA LIMITADA

Os órfãos dos ex-pracinhas tiveram de inscrever-se com duas semanas de antecedência para receber bonecos na festa de Natal realizada no 1.º Batalhão de Guardas

Dom Jaime será êste ano o oficiante da Missa do Galo

A principal solenidade marcada pela Igreja para comemorar a passagem do Natal será a Missa do Galo oficiada pelo Cardeal Arcebispo do Rio de Janeiro, Dom Jaime de Barros Câmara, no auditório da TV Continental à meia-noite de amanhã, já em conformidade com a liturgia aprovada pelo Concílio Vaticano II.

A Cúria Metropolitana informou que a tradição será seguida por tôdas as matrizes e paróquias, inclusive no local recentemente adquirido para a construção da futura Paróquia da Vila da Penha, na Travessa da Amizade com a Estrada do Quitungo.

FESTA DA FEB

Numerosas famílias de ex-pracinhas postaram-se ontem, desde as 10 horas da manhã na entrada do quartel do I Batalhão de Guardas para aguardar o início da Festa de Natal do Ex-Combatente, marcada para as quatro da tarde, e ganhar brinquedos, roupas e pratos de castanhas, passas, nozes, avelãs, bolinhos de bacalhau e outros comestíveis.

O desconhecimento de que há duas semanas haviam sido abertas as inscrições para a festa, entretanto, fêz com que muitos não conseguissem voltar para casa com um presente, pois à entrada só puderam receber cartões para o sorteio de bicicletas e outros artigos.

A ORGANIZAÇÃO

O Conselho Nacional de Ex-Combatentes e o Clube de Veteranos da Campanha da Itália, promotores da festa, distribuíram brinquedos às crianças, gêneros alimentícios às viúvas dos feblanos e camisas, calças e outras peças de vestuário para os mutilados.

Houve também a distribuição de pacotes contendo 5 kg de arroz, 5 kg de açúcar, 2 kg de farinha, 1 kg de carne sêca, 1 kg de massa para sopa, uma lata de óleo, uma de leite condensado, um pacote de maizena e 3 kg de feijão.

AMANHÃ NO ZOO

Com um churrasco, um bôlo de 90 centímetros de altura, doces, refrigerantes e distribuição de presentes às crianças de um a 12 anos, será festejado às 12h30m de amanhã o Natal dos Funcionários do Jardim Zoológico, organizado pelo veterinário Jadir Vogel.

Além de promover diversas brincadeiras para as crianças, os organizadores da festa de Natal sortearão vários brindes entre os funcionários e suas famílias, que, no antigo restaurante, construído dentro do Jardim Zoológico, estarão reunidos em volta da árvore de Natal armada pelos próprios servidores.

OS PRESENTES

O Sr. Jadir Vogel, organizador da festa, disse que, devido à falta de verbas, os presentes para os filhos dos funcionários são "resultado de uma coleta e de algumas doações".

Os presentes, colocados em sacos plásticos, consistem de duas revistinhas, um corte de tecido de algodão, 1 brinquedo de plástico — que pode ser carro, boneca, trem, revólver ou capacete de PM — e dois saquinhos de balas e chocolates.

NA FAB

Os oficiais-generais da Fôrça Aérea Brasileira trocarão cumprimentos às 17h de hoje em uma cerimônia programada pelo Chefe do Estado-Maior da Aeronáutica, Tenente-Brigadeiro Clóvis Monteiro Travassos.

As comemorações do Natal na FAB foram iniciadas ontem com um lanche oferecido pela Diretoria do Pessoal aos civis e militares que lá trabalham, e tiveram prosseguimento na CERNAI. Hoje haverá comemorações no Hospital Central e na Base Aérea do Galeão.

Militares farão memorial contra aumento de só 25%

Oficiais da ativa e da reserva estão articulando uma reunião no Clube Militar para a elaboração de um memorial a ser encaminhado ao Marechal Costa e Silva e ao Ministro da Guerra, protestando contra o aumento concedido à classe, por considerá-lo indigno de atender às necessidades e ser inferior ao prometido anteriormente, na base de 40%.

Diversos encontros realizaram-se ontem, para a coleta de dados dos que constituirão um dossiê, citando-se entre êles os vencimentos de um assessor do Ministério da Fazenda, com 21 anos, que ganha cêrca de Cr$ 900 mil, superiores ao sôldo de um marechal.

PADRÃO BAIXO

Vários militares queixavam-se ontem de que, com o aumento de 25% concedido pelo Govêrno, o pessoal das Fôrças Armadas está condenado a um padrão de vida indigno da classe média e, por isso, no dossiê a ser encaminhado ao Ministro da Guerra, demonstrarão como caiu e continuará caindo o poder aquisitivo da classe. O documento conterá sérias críticas ao Ministro Roberto Campos e o acusará de responsável único por ter o Govêrno voltado atrás da decisão de conceder 40% de aumento.

Os militares alegaram que o Ministro do Planejamento simplesmente vetou a possibilidade do outro aumento maior, alegando que o Orçamento-Programa para 67 não comporta aquela porcentagem.

No dossiê, informarão também ao Ministro da Guerra que o aumento concedido ao funcionalismo público em geral provocará uma crise série na máquina governamental, acrescentando que os funcionários não poderão viver com o que receberão.

COSTA E SILVA

Outro grupo de militares prepara documento idêntico a ser remetido ao Presidente eleito Costa e Silva, reivindicando revisão no aumento concedido pelo Marechal Castelo Branco e pedindo o cumprimento da promessa feita pelo Govêrno.

Os militares argumentam que a classe não esperava 100% de aumento, mas só o que fôra prometido, porque, mesmo com os 25% de auxílio-moradia, o pessoal das Fôrças Armadas teve apenas 28,7%, já que os 25% normais serão calculados sôbre a parte fixa dos vencimentos. Os líderes do movimento dizem que não tomaram nenhuma atitude porque são pasíveis de punição e porque têm a certeza de que o futuro Presidente Costa e Silva atenderá suas pretenções, "pois elas significarão paz para o seu Govêrno".

Presidente do Clube Naval protesta

O Presidente do Clube Naval, Almirante Saldanha da Gama, classificou ontem de irrisório o aumento de 25% concedido ao funcionalismo civil e militar, e afirmou que o decreto-lei do Govêrno contém vários defeitos, sendo o principal dêles a equiparação entre os militares das três Fôrças, "especialmente no que se refere ao pessoal subalterno."

Segundo o Almirante Saldanha da Gama, os baixos vencimentos são a causa do desinterêsse sempre maior dos jovens pela vida militar, "porque êles não vêem nela nenhuma perspectiva de carreira, enquanto os oficiais requerem a reforma logo que o podem fazer, justamente quando mais deviam dedicar às Fôrças Armadas as suas atividades."

ÊRRO E INCOMPREENSÃO

— As carreiras, os tempos de serviço, os estágios para promoção — afirmou — são totalmente diversos no Exército, na Marinha e na Aeronáutica. É esdrúxulo, por exemplo, que um cabo ou sargento da Marinha percebam o mesmo que seu equivalente do Exército, quando na Marinha a promoção só se faz depois de um período que vai de dez a 15 anos, e após vários cursos e estágios de especialização.

— Quando se fala, hoje em dia, de vencimentos de militares — observou o Almirante — há uma verdadeira grita e incompreensão dos brasileiros em geral. É que os economistas de hoje apresentam à Nação uma imagem deformada do militar. Para êles, as Fôrças Armadas representam um pêso morto no orçamento da União, e o militar é encarado, em geral, como um parasita que passa os dias sem nada fazer, preparando-se para uma guerra imaginária. É preciso ser dito que o militar representa uma enorme parcela de esfôrço no progresso e na economia do País.

MARINHA

Citando particularmente a Marinha — o que êle justifica, alegando que a conhece melhor — afirma o Almirante Saldanha da Gama que ali se desenvolve um grande esfôrço para o desenvolvimento do País, "principalmente considerando a enorme obra — pouco conhecida — de instrução especializada do pessoal subalterno".

— O sertanejo inculto e semi-analfabeto — acrescentou — é transformado e restituído pela Marinha à vida civil na qualidade de técnico em especialidades avançadas. Cito ainda os serviços de hidrografia e de oceanografia, sem falar no esfôrço que os oficiais desenvolvem, nas horas de folga, no Clube Naval, estudando Economia e assuntos ligados ao complexo naval.

Na opinião do Almirante Saldanha da Gama, "é preciso restituir ao militar, perante a opinião pública, o seu verdadeiro papel no desenvolvimento e na economia, mostrando o seu trabalho diário mal remunerado e cheio de sacrifícios.

CIVIS E MILITARES

Disse ainda não ser justo afirmar que, embora sejam iguais os vencimentos de civis e militares, êstes são beneficiados por vantagens, "porque também o funcionalismo civil goza de regalias, como gratificações por tempo de serviço, salário-família, nível universitário e, sobretudo, a possibilidade de acumular o cargo com o exercício de outra profissão".

— Entre os militares — observou — por uma questão de ética, de lei, e pelas próprias exigências do serviço, não é possível fazer-se o que se chama de bico. O militar não tem qualquer garantia: precisa dedicar-se 24 horas por dia e dispor-se a ser removido para qualquer parte do País, sem qualquer recurso. Não digo que o funcionalismo civil seja bem remunerado, mas quero lembrar que os militares não gozam dos benefícios que lhes são atribuídos.

Cortes atingem uns mais que outros

A redução no orçamento dos diversos órgãos federais — para a formação do Fundo de Reserva destinado a fazer frente às despesas com o aumento de 25% do funcionalismo civil e militar da União — atingirá principalmente os Ministérios dos Organismos Regionais, o da Agricultura, da Educação, da Saúde e da Viação.

O Fundo de Reserva, conforme o decreto assinado pelo Marechal Castelo Branco, terá o valor de Cr$ 400 bilhões, que serão retirados dos orçamentos da Presidência da República, seus órgãos diretamente dependentes e dos Ministérios, menos o do Planejamento.

A REDUÇÃO

Percentualmente, os diversos órgãos terão a seguinte redução em seus orçamentos:

Presidência da República	11,8%
Estado-Maior das Fôrças Armadas	5%
Coordenação dos Organismos Regionais	17,1%
Aeronáutica	5,7%
Agricultura	11,3%
Educação	11,2%
Fazenda	2,1%
Guerra	3,1%
Indústria e Comércio	3,1%
Justiça	3,1%
Marinha	2,3%
Minas e Energia	6,8%
Relações Exteriores	2,7%
Saúde	10,8%
Trabalho	1,2%
Viação	7,2%

Reeleito pela 9ª vez para a presidência da Academia Austregésilo igualou Rui

Igualando o recorde de Rui Barbosa, o acadêmico Austregésilo de Ataíde foi reeleito ontem pela nona vez para a presidência da Academia Brasileira de Letras com 29 votos contra 4 dados ao Sr. Josué Montelo, votando apenas 33 dos 39 acadêmicos, 16 dos quais enviaram seus sufrágios por correspondência.

A novidade da sessão foi a presença do poeta Manuel Bandeira, que há algum tempo não comparecia por doença, e as guloseimas de Natal acrescentadas ao chá das cinco que antecedeu a eleição. O Sr. Afrânio Coutinho apresentou proposta no sentido de reformular os estudos para impedir a reeleição do Presidente e o assunto será estudado por uma comissão.

ANTES, O CHÁ

A partir das 16 horas os primeiros acadêmicos apareceram para sentar-se à mesa onde é servido o chá, tôdas as quintas-feiras. Com a Academia tôda enfeitada para o Natal, o cardápio de ontem tinha bôlo de baunilha, rabanadas, castanhas, ameixas, avelãs, tâmaras, uvas, maçãs, nozes, figos, passas e refrescos, além do café, do chá, do leite e dos biscoitos.

A maior parte dos diálogos tratou da eleição em tom de bom humor, o chá foi chamado de "chá eleitoral", e fingiu-se *suspense* em tôrno de quem seria eleito.

O poeta Manuel Bandeira, que por estar doente há muito não comparece às sessões, foi festivamente saudado quando chegou, e depois por todos os imortais, que insistiam em saber seu estado de saúde. O Sr. Josué Montelo disse-lhe logo:

— Então, Manuel, isto não é uma visita, é o próprio presente de Natal.

OS ASSUNTOS

Antes da eleição foram tratados alguns assuntos pelos acadêmicos. O escritor e professor Afrânio Coutinho apresentou o problema da evasão dos livros brasileiros para o exterior, referindo-se à tentativa de compra, por americanos, de uma biblioteca particular — Coronel Adir Guimarães, que contém os únicos exemplares do jornal 15 de Julho, de José de Alencar.

— Trata-se da maior coletânea de revistas e jornais brasileiros antigos, disse, e daqui há pouco teremos de viajar para o exterior a fim de estudarmos coisas do Brasil. Citou o fato de que a oferta dos americanos é muito grande, cinco dólares para cada exemplar, atingindo o total Cr$ 120 milhões, o que impede até a concorrência, por exemplo, da Universidade do Brasil em adquirir a biblioteca.

O Presidente da Academia afirmou que manterá audiência com o Presidente Castelo Branco e solicitará providências para "salvaguardar as preciosidades bibliográficas nacionais".

CICLO DE VARGAS

O acadêmico Viana Moog apresentou o último livro do Ciclo de Vargas, do escritor Hélio Silva, considerando que "êle descobriu sua missão, e está restaurando a documentação da Revolução de 30, fazendo com que nós possamos mudar na interpretação de várias personagens, através das cartas publicadas".

A eleição foi iniciada poucos minutos após, sem a presença da imprensa, e com o voto pessoal dos seguintes imortais: Silva Melo, Augusto Méier, Raimundo Magalhães Júnior, Manuel Bandeira, Afrânio Coutinho, Múcio Leão, Josué Montelo, Aurélio Buarque de Holanda, Pedro Calmon, Austregésilo de Ataíde, Adonias Filho, Levi Carneiro, Rodrigo Otávio, Peregrino Júnior, Viana Moog, Deolindo Couto e Elmano Cardim.

Os imortais Guilherme de Almeida, Menotti Del Picchia, Cassiano Ricardo, Gilberto Amado, Jorge Amado, Clementino Fraga, Aníbal Freire, Afonso Pena Júnior, Viriato Correia, José Carlos de Macedo Soares e José Américo votaram por carta e o acadêmico Luís Viana Filho entregou seu voto pessoalmente pouco antes da sessão.

A VOTAÇÃO

Por 29 votos contra quatro que indicaram o Sr. Josué Montelo, foi reeleito pela nona vez o imortal Austregésilo de Ataíde, cujo número de reeleições para a presidência compara-se apenas aos de Rui Barbosa, que na décima vez renunciou, por não ter a Academia aceito um telegrama contendo seu voto.

A mudança foi verificada apenas nas duas secretarias, porque com a retirada do acadêmico Aurélio Buarque de Holanda da primeira secretaria, o segundo secretário Marques Rebelo foi promovido e Adonias preencheu o outro cargo.

Para tescureiro, diretor da biblioteca, diretor da revista, diretor do arquivo e comissão de contas, foram reeleitos por aclamação os acadêmicos, respectivamente, Aníbal Freire, Barbosa Lima Sobrinho, Silva Melo, Múcio Leão, Pedro Calmom, Viriato Correia e Ivã Lins.

Alguns acadêmicos não votaram por estarem doentes ou sem condições de enviarem votos por correspondência.

ENTRADA DE IBRAIM

Muito bem humorado, o acadêmico Pedro Calmom comentava que "a nossa literatura pode ser discutida, mas o chá não", e indagado sôbre o ingresso do jornalista Ibraim Sued para a Academia, respondeu:

— Não declaro nada porque o voto é secreto, mas que êle tem livro publicado, isso tem.

Casa símbolo de Palmares é inaugurada

O Governador Negrão de Lima visitou ontem o conjunto residencial de Vila Palmares, em Campo Grande, que está sendo construído pelo IPEG, onde inaugurou simbòlicamente a primeira das 200 casas já em final de acabamento e que serão entregues aos funcionários estaduais dentro de seis meses, ao preço de Cr$ 20 milhões, pagáveis em 20 anos.

Acompanhado do Presidente do Instituto, Sr. João de Lima Pádua, o Sr. Negrão de Lima percorreu todo o conjunto.

Brasileiro é processado em Portugal

Pôrto (UPI-JB) — Foi enviado hoje a tribunal o processo sôbre um simulacro de roubo de jóias, arquitetado por um brasileiro e um holandês à entrada do Pôrto de Leixões. Os autores da burla foram presos no último dia 17.

O brasileiro implicado no processo é José Contreiras dos Santos, que desembarcou a 11 de novembro último do navio espanhol **Monte Umbe**, comunicando à Polícia um roubo de jóias no valor de cêrca de três milhões e meio de escudos.

Táxis cobram mais pelos pacotes

Os motoristas de táxi, aproveitando-se da maior procura devido ao Natal, estão cobrando preços acima da tabela aos passageiros carregados de embrulhos e recusando os que não trazem compras e agora, por determinação do Diretor do Departamento de Trânsito, General Hildebrando Góis, terão seus carros recolhidos caso haja reclamação.

Ao adotar a medida, o Diretor do Departamento de Trânsito baseou-se em um dispositivo do regulamento da Secretaria de Serviços Públicos que prevê até a cassação da licença dos que cobrarem além da tabela e a aplicação das penalidades previstas pelo nôvo Código Nacional de Trânsito.

PREVISÃO

O General Hildebrando Góis, comentando o assunto, disse que o Departamento de Trânsito já havia examinado o problema "mesmo antes do rush do Natal, mas não conseguira encontrar amparo legal para uma providência mais enérgica contra os exploradores".

— O nôvo Código de Trânsito — explicou — não determina o recolhimento do táxi no caso da recusa do passageiro, mas as condições fixadas para a concessão da licença pelo regulamento da Secretaria de Serviços Públicos nos deixou a porta aberta para agir. O interêsse público é superior aos interêsses particulares de alguns aventureiros que, ao volante, esquecem-se de que são concessionários de serviço público e não pequenos ditadores que só trabalham quando querem.

CAMELÔS

O elevado número de ambulantes espalhados por tôdas as esquinas do Centro da Cidade, principalmente nas Ruas da Quitanda, Alfândega, Imperatriz Leopoldina, Regente Feijó e Ouvidor prejudicaram ontem a movimentação do carioca que tentava comprar os seus presentes para o Natal.

Muitos pedestres, já não podendo com os embrulhos, tiveram também de lutar contra os tabuleiros de bonecas, patinhos de plástico, toalhas plásticas, lenços para cabelo, cartões de Natal, uma infinidade de bijuterias e até mesmo periquitos.

PEDINTES

As ruas mais movimentadas estão repletas de elementos que angariam fundos para as festas natalinas de instituições filantrópicas, o que, aliado à sujeira agravada com as poças de água, contribuem ainda mais para que a Cidade tenha um péssimo aspecto no Natal.

Festa começa amanhã para Castelo

Brasília (Sucursal) — O Presidente Castelo Branco deverá iniciar às 11 horas de amanhã o seu programa de fim de ano, entregando presentes aos filhos dos funcionários da Presidência da República em uma festa organizada na nova garagem do Palácio do Planalto e que contará com a participação de um coral da Igreja Presbiteriana de Brasília.

O Marechal Castelo Branco irá à residência de um sobrinho, à beira do Lago de Brasília, para a ceia de Natal, mas não levará presentes, pois delegou à sua filha, Dona Antonieta Diniz, podêres especiais para comprá-los, inclusive o dela, e no domingo oferecerá um almôço aos seus filhos e netos.

Na segunda-feira pela manhã o Presidente Castelo Branco deverá viajar para o Ceará, onde passará o fim do ano, sendo esperado em Fortaleza para almoçar com parentes e jantar com o Governador.

No dia seguinte o Presidente rumará para Crato, e embora a sua visita seja particular, irá à Prefeitura, concederá audiências e participará de uma sessão solene na Universidade local, após o que viajará para Sobral, a fim de inaugurar um hotel e um centro social. Seu regresso a Fortaleza deverá dar-se às 17h45m.

ANO NÔVO

O Marechal Castelo Branco, que dedicará os dias 31 e 1 de janeiro exclusivamente aos amigos e familiares, deverá visitar na quarta-feira, dia 28, às 16 horas, as obras do Parque Alagadiço Nôvo.

Às 16h45m estará presente à solenidade de posse do Conselho Diretor da Casa de José de Alencar e às 20 horas jantará na residência do Sr. Virgílio Távora.

No dia 29 não haverá atividade político-administrativa, mas apenas jantar na residência do Deputado Paulo Sarasate. No dia 30, o Marechal concederá audiências, instalará a Companhia Estadual de Desenvolvimento Agropecuário e jantará na residência do Comandante militar da Região.

S. Paulo lança venda de Ano Bom

São Paulo (Sucursal) — Uma campanha de vendas que incluirá o melhoramento da iluminação, decoração do Centro da Cidade, propaganda turística e o investimento de Cr$ 3 bilhões deverá ser lançada em janeiro pelos comerciantes paulistas em uma tentativa de recuperar-se dos prejuízos que tiveram êste ano, com as vendas do Natal.

O Presidente do Clube dos Lojistas, Sr. Mário Gonçalves, informou ontem que o comércio se reunirá hoje para analisar a situação, e adiantou que para a campanha colaborarão 10 mil casas comerciais, as quais adquirirão diplomas por Cr$ 300 mil e Cr$ 500 mil, recebendo as associações de caridade 10% do que fôr arrecadado.

MENOS MAL

O pagamento do 13.º salário pela maioria das emprêsas paulistas e o recebimento de ..... Cr$ 270 bilhões dos empreiteiros paulistas vieram atenuar a gravidade da situação em que se encontrava o comércio, mas os lojistas dizem que nem por isso o faturamento de qualquer dia se equilibrou com o ano passado.

Ontem, nas lojas do Centro e da Rua Augusta, houve um sensível aumento de vendas, mas os comerciantes não acreditam que a baixa registrada até agora seja compensada.

MINEIROS

Belo Horizonte (Sucursal) — A Pagadoria Geral do Estado de Minas Gerais está, desde quarta-feira, funcionando das 8 às 23 horas, a fim de pagar antes do Natal os vencimentos do funcionalismo correspondentes ao mês de novembro.

Cêrca de 5 mil funcionários têm sido atendidos diàriamente nos guichês da Pagadoria, mas ainda ontem as filas permaneciam extensas e só 41 636 haviam recebido o seu salário, esperando-se que o pagamento só termine na noite de amanhã.

VENDAS MELHORAM

O aumento da venda de artigos natalinos nos últimos dez dias leva agora o comércio da Capital mineira a considerar que seu faturamento êste ano será igual ao de 1965, ou seja, superior a Cr$ 2 bilhões, conforme informação do Presidente do Clube dos Diretores Lojistas, Sr. Nirlando Beirão.

Os proprietários de estabelecimentos comerciais no centro da Cidade mostram-se satisfeitos "porque o povo êste ano está comprando mais frutas de Natal do que no ano passado", mas desta opinião discordam os do Mercado Municipal, que classificaram seu movimento de "baixíssimo", pois só conseguiram vender 30% dos estoques.

GOIANOS

Goiânia (Sucursal) — A dois dias do Natal, o movimento comercial da Capital goiana caracteriza-se pela maior oferta que procura, e os donos das lojas já admitem que o faturamento não deverá chegar a Cr$ 2,5 bilhões "porque, além da redução do poder aquisitivo da população, muitas mercadorias custam mais caro".

Ao contrário dos anos anteriores, o funcionalismo estadual não receberá seu pagamento antes do Natal, o que reduz a perspectiva de um aumento nas vendas, informando-se que pelo menos 20 estabelecimentos comerciais pedirão concordata nos primeiros dias de janeiro.

FLUMINENSES

Niterói (Sucursal) — O comércio de Niterói melhorou ontem o faturamento do Natal, devido ao pagamento do 13.º salário pela maioria das emprêsas, mas a retração continuou para as lojas de eletrodomésticos, que, nos anos anteriores, batiam todos os recordes de vendas.

No Centro da Cidade o movimento foi grande: muita gente nas casas de calçados, roupas e nas poucas especializadas em brinquedos, e os lojistas afirmavam que a procura de presentes era ontem tão intensa quanto nos anos anteriores.

DESFILE

No final da tarde, Papai Noel desfilou pelas principais ruas da Capital fluminense até a sede da Associação Comercial onde distribuiu presentes para os filhos dos jornalistas, numa promoção do sindicato da classe. Hoje, é convidado para um almôço na Patrulha Rodoviária, onde distribuirá presentes para os filhos de patrulheiros.

A direção da Penitenciária Vieira Ferreira anunciou que no dia de Natal todos os detentos receberão visitas de seus familiares, os quais poderão assistir à Missa e participar da tarde esportiva e do jantar promovido pelo Serviço Social do Presídio.

OS QUE FOGEM

Desde ontem os ônibus que partem de Niterói para os municípios do interior do Estado estão trafegando lotados, o que obrigou as emprêsas a programar uma série de viagens extras, e pedir autorização para levar 10 passageiros em pé, o que foi concedido.

Passagens para Friburgo, Campos e os municípios do Extremo Norte fluminense, além das cidades da Região dos Lagos, são as mais procuradas.

Industriais e economistas condenam fusão dos bancos oficiais de Minas Gerais

Belo Horizonte (Sucursal) — Oitenta industriais mineiros, reunidos ontem no Conselho de Representantes da Federação das Indústrias de Minas, e a Sociedade dos Economistas, aprovaram estudo da entidade condenando a fusão dos três Bancos oficiais do Estado, por entenderem que a medida provocará "um claro que fatalmente será preenchido por agências de Bancos estrangeiros, aniquilando com a rêde bancária mineira".

Também a Associação Comercial de Minas, através de seu departamento de estudos econômicos e sociais, iniciou, ontem, estudos sôbre a conveniência da fusão dos três Bancos — Hipotecário e Agrícola, Mineiro da Produção e de Crédito Real — com o objetivo de se pronunciar junto às autoridades competentes, fixando sua posição sôbre o assunto e oferecendo sugestões.

DOMINIO ESTRANGEIRO

Argumenta o estudo da Federação das Indústrias de Minas que até a primeira década dêste século, o movimento bancário brasileiro era inteiramente influenciado pelos bancos estrangeiros, "predomínio êste que vem caindo sensivelmente". Em 1913 os bancos estrangeiros fizeram 78% do movimento bancário de São Paulo, em 1930, ainda em São Paulo, apenas 25% do movimento bancário foram feitos por casas bancárias estrangeiras. "Atualmente, com o crescimento de nossa rêde bancária, e especialmente dos bancos mineiros, o volume das atividades das instituições alienígenas não vai além de um por cento".

OS ECONOMISTAS

Em manifesto divulgado ontem, a Sociedade dos Economistas de Minas condenou a fusão de três bancos oficiais mineiros, afirmando que "a medida não passa de uma confusão do Banco Central entre diminuição de custos operacionais e diminuição das taxas de juros, além de provocar uma crise social no Estado com a demissão inevitável de dois a três mil funcionários".

Em seus 10 itens a entidade afirma que "o Banco Central tolera e promove a intromissão estatal nas atividades bancárias mas no fundo se envergonha de ser um banco estatal que gostaria de seguir o exemplo da Inglaterra vitoriana, ser um banco central privado e agora vem exigir uma fusão que não tem base na Lei 4 595 e nem mesmo na teoria econômica".

CPI APURARÁ FUSÃO

A Assembléia Legislativa de Minas pediu ao Governador Israel Pinheiro a sustação das medidas anunciadas para a fusão dos três bancos oficiais do Estado, até que uma Comissão Parlamentar de Inquérito, constituída ontem, também pelo Legislativo, conclua sôbre a conveniência da unificação dos três estabelecimentos, em função das repercussões que a medida trará para a economia mineira

O pedido e a constituição da CPI são o resultado de um requerimento apresentado pelo Deputado Jorge Ferraz, e aprovado pela Assembléia Legislativa, sob o argumento de que "esta medida será um golpe na economia de Minas e a destruição de um sistema bancário nacional vitorioso, para atender a imposição do Presidente do Banco Central, Sr. Dênio Nogueira".

DEPOIMENTOS

Depois de justificar a necessidade da constituição da CPI, o Deputado Jorge Ferraz afirma em seu requerimento que "a fusão dos três bancos oficiais — Mineiro da Produção, Hipotecário e Agrícola e de Crédito Real — por ser uma providência que provocará reflexos de ordem social e econômica em Minas Gerais, precisa ser pesada em todos os seus aspectos, antes de ser adotada. Entendo que é dever do Legislativo, para atingir a êste objetivo, ouvir os argumentos de técnicos, empresários e dirigentes de classe, para chegar a uma definição."

Assim, não só devemos ouvir os setores que diretamente sofrerão os reflexos da medida, como o principal interessado na sua adoção, que é o Presidente do Banco Central, Sr. Dênio Nogueira. O debate democrático dêste problema e condição essencial para a sua solução, que foi iniciado pela Sociedade dos Economistas de Minas e continuado pelo Professor Paulo Camilo de Oliveira Pena. Assim, o Legislativo, diante da parcela de responsabilidade que lhe cabe no desenvolvimento e bem-estar do Estado, não pode fugir a êste dever, sob pena de ser acusado, no futuro de conivente com uma medida de péssimos reflexos para todos os mineiros."

Política de investimento e financiamento naval será estudo de Comissão Especial

Está trabalhando, desde ontem, a Comissão Especial criada por decreto do Presidente Castelo Branco para definir as bases da política de investimentos e financiamentos do setor de construção naval e instalada em cerimônia presidida pelo Ministro da Indústria e do Comércio, Sr. Paulo Egídio, que enfatizou, na oportunidade, a necessidade de uma maior participação brasileira no transporte internacional.

Justificando a criação da Comissão Especial, considera o decreto a necessidade de garantir eficiente e regular serviço de cabotagem, com o estabelecimento de uma programação objetiva de renovação e ampliação da frota e que assegure, também, à indústria de construção naval instalada no País, a continuidade operacional a custos econômicos.

FINANCIAMENTO E INVESTIMENTO

Um dos trabalhos da Comissão é o de definir e estabelecer as bases de uma real política de investimentos e financiamentos do setor naval, tendo em vista os diferentes estágios do processo industrial; os recursos de diferentes origens disponíveis para investimentos e financiamentos do setor; e o incremento da produtividade, bem como a redução de custos, inclusive no setor de indústrias complementares.

Consta também do plano de trabalho da Comissão determinar a programação mínima de encomendas a médio e curto prazos e, se necessário, um programa de emergência, tendo em vista assegurar a continuidade operacional da indústria naval.

INTEGRANTES

A Comissão, que deverá entregar o seu trabalho concluído dentro de 70 dias, está integrada pelo Coordenador Geral, Sr. Benedito Fonseca Moreira, do Ministério da Indústria e do Comércio; e dos Srs. José Maria Vilar de Queirós, Wilson Muniz e Almeida Belo, do Ministério do Planejamento; do Conselheiro Otávio Luís Berenguer César, do Ministério das Relações Exteriores; Ernane Galvêas, da Carteira de Comércio Exterior do Banco do Brasil — CACEX; Luís de Magalhães Botelho, do Banco Nacional de Desenvolvimento Econômico, Maurício Bacelar, Aureo Marques Barbosa e Agostinho Laje Ornela de Sousa, da Comissão de Marinha Mercante; Comandante Luís Guimarães Pacheco, do Lóide Brasileiro; João Carlos Soares Bandeira, da Petrobrás; Claudino Vítor do Espírito Santo Sobrinho, da Companhia Vale do Rio Doce; Paulo Ferraz, do Sindicato das Emprêsas da Navegação Marítima e Orlando Barbosa, do Sindicato da Indústria de Construção e Reparos Navais.

MIC mantém Portaria n.º 6 sôbre inventos, apesar de parecer contrário do IAB

O Ministro da Indústria e do Comércio, Sr. Paulo Egídio, assinou despacho ontem mantendo, na íntegra, os têrmos da Portaria n.º 6, de outubro último, que instituiu o Grupo de Trabalho incumbido de promover a efetivação do uso das patentes de invenção através da verificação dêsse uso, contrariando pronunciamento do Instituto dos Advogados do Brasil, que aprovara parecer considerando "ilegal" a referida portaria.

A decisão ministerial foi adotada após os pronunciamentos do Secretário da Indústria, Sr. Heraldo Matos, e do Consultor Jurídico do MIC, Sr. Aluísio Pontes, tendo êste afirmado em seu parecer que a portaria "não incorreu em infringência, violação, excesso ou contrariedade ao que dispõe o Artigo 53, do atual Código da Propriedade Industrial.

AS RAZÕES

Em contraposição à conclusão a que chegou a Comissão Especial do Instituto dos Advogados do Brasil, que foi contrária à execução da Portaria n.º 6, por considerá-la ilegal, a Consultoria Jurídica do MIC afirmou que "carece o parecer (do IAB) de qualquer procedência em suas conclusões".

— Falece a esta — frisou — total procedência quando afirma que a Portaria "não tem assento legal porque exige que os titulares de patentes provem a exploração das respectivas invenções, como se sua falta implicasse, *ipso facto*, na concessão da licença obrigatória e da caducidade.

DEFESA

O Secretário da Indústria, Sr. Heraldo Matos, rebateu críticas à sua pessoa, dizendo que não se surpreendeu com as reclamações contra a medida, esclarecendo que "sabia que era injusta, improcedente essa acusação, mas, seguindo os ditames de minha consciência, resolvi enviar êste processo à Consultoria Jurídica, para que se manifestasse em face das argüidas ilegalidades contidas na citada Portaria".

O Artigo n.º 53, do Código da Propriedade Industrial, dispõe que "o inventor que, durante os dois anos que se seguirem à concessão da patente, não tenha explorado de modo efetivo o objeto do invento no território nacional, ou, depois disso, haja interrompido o uso por tempo superior a dois anos consecutivos, sem justificar as causas de sua inação, ficará obrigado a conceder a terceiros interessados, que o requeiram, licença para exploração da respectiva patente, nos têrmos e condições estabelecidas neste Código".

INSTITUTO DE APOSENTADORIA E PENSÕES DOS INDUSTRIÁRIOS

DELEGACIA NO ESTADO DA GUANABARA

O Delegado do IAPI no Estado da Guanabara comunica aos Senhores Empregadores que não haverá expediente externo na Tesouraria desta Delegacia do dia 29/12/66 a 2/1/67.

Em conseqüência, as contribuições referentes ao mês de novembro próximo passado poderão ser recolhidas na sede desta Delegacia nos dias 3 a 5 de janeiro de 1967, sem o pagamento do juro de mora de 1%.

(a) **Murillo Corrêa da Silva**
DELEGADO

(P

Conheça melhor a Europa viajando em trens de luxo

EURAILPASS

A CHAVE-MESTRA DA EUROPA

Passe livre de 1ª classe durante
1 mês - 2 meses - 3 meses

Com um único bilhete de estrada de ferro percorrendo 13 diferentes países europeus:

Alemanha, Áustria, Bélgica, Dinamarca, Espanha, França, Holanda, Itália, Luxemburgo, Noruega, Portugal, Suécia e Suíça

Peça informações ao seu

AGENTE DE VIAGENS
ou ao AGENTE GERAL
Inscr. STU sob n.º 0049
Av. Rio Branco, 156 - S/sala 126 - Rio - GB
Tels. 32-6965 e 32-6270 - Edif. Av. Central

☐ obrigações do tesouro

☐ ações

compramos e vendemos
pelos seguintes telefones:
52-7037 - 42-1764
42-1108 - 22-3533
42-7632
das 9,45 às 17 horas

INVESCO S.A.
INVESTIMENTOS E CRÉDITO E FINANCIAMENTO
Avenida Graça Aranha, 145 - sobreloja

Lloyd Brasileiro

Patrimônio Nacional

Serviço de Abastecimento

— AVISO —

Ref.: CONCORRÊNCIA PÚBLICA N.º 30/66

O LLOYD BRASILEIRO — PATRIMÔNIO NACIONAL, torna pública para conhecimento de todo e qualquer interessado, que às 14,00 horas do dia 29 de dezembro corrente, realizará Concorrência Pública destinada a fornecimento e colocação de muro premoldado de concreto armado, na Ilha da Conceição — Estado do Rio de Janeiro.

Melhores esclarecimentos serão obtidos no Serviço de Abastecimento — Divisão de Planejamento, na Rua do Rosário n.º 1 — sala 1 301 —, no horário das 14,00 às 16,00 horas.

Rio de Janeiro, 16 de dezembro de 1966.

(a) **Luiz Jacintho Dias**
Chefe do Serviço de Abastecimento

(P

GRUPO H HALLES

FINANCIAMENTOS
Através do FINAME
Prazos longos - Taxa reduzidas

SEGURANÇA EM INVESTIMENTOS

CIA. DE CRÉDITO E FINANCIAMENTO DO COMÉRCIO
Capital e Reservas: Cr$ 3.850.894.568,
Rua Gonçalves Dias, 89 - Sobreloja - Tels.: 52-1189, 32-8358 e 52-7340

BÔLSAS E MERCADOS

MOEDAS

DÓLAR

Compra	2 205
Venda	2 210

LIBRA

Compra	6 150
Venda	6 210

LIVRE

Abriu ontem, o mercado de câmbio livre calmo e inalterado, com o Banco do Brasil e os bancos particulares comprando o dólar a Cr$ 2 200 e vendendo a Cr$ 2 220 e a libra a Cr$..... 6 134,00 e a Cr$ 6 195,40. Fechou inalterado.

MANUAL

O dólar-papel regulou ontem, na abertura do mercado de câmbio manual a Cr$ 2 205 para compra e a Cr$ 2 210 para venda e a libra a Cr$ 6 150 e a Cr$ 6 210. Fechou inalterado.

O Banco do Brasil e os bancos particulares operaram às seguintes taxas:

Moedas	Compra	Venda
Dólar	2 200,00	2 220,00
Dólar Can. ..	2 031,90	2 052,70
Libra	6 134,00	6 195,40
Franco Belga	43,90	44,50
Florim	608,40	615,10
Marco Alem. .	553,90	560,20
Lira	3,523	3,567
Franco Suíço	508,90	514,70
Coroa Din. ...	318,70	322,80
Franco Franc.	443,50	448,70
Coroa Norueg.	307,70	311,70
Coroa Sueca .	425,20	430,30
Shilling Aust.	84,90	86,00
Escudo Port.	76,50	78,40
Peseta	36,80	38,30
Pêso Argent.	7,70	8,50
Pêso Urug. ..	25,00	32,00
US$ Convênio	2 200,00	2 220,00
£ Islândia e £ BWC	6 134,00	6 195,40

Ouro Fino GR	2 475,6059	2 493,1115

TAXAS DO MANUAL

Moedas	Compra	Venda
Dólar	2 205,00	2 210,00
Libra	6 150,00	6 210,00
Franco Suíço	510,00	519,00
Escudo Port.	76,80	77,30
Peseta Esp. ..	36,90	37,20
Lira Ital.	3,50	3,60
Pêso Argent. .	8,10	8,50
Pêso Urug. ..	27,00	31,00
Franco Belga	43,60	44,40
Bolívar	480,00	485,00
Marco	532,00	550,00

TÍTULOS

O pregão da manhã negociou ontem, 222 321 títulos no valor de Cr$ 335 891 000, o pregão da tarde, 343 857, no valor de Cr$ 103 629 780 e o mercado fracionário 1 755, no valor de Cr$.... 1 795 015. O registro de cotação de Letras de Câmbio elevou-se a Cr$ 1 124 085 000. O índice BV a 72,1 registrou uma alta de 1,4 pontos.

MÉDIA S/N DOS TÍTULOS PARTICULARES DA BÔLSA DO RIO DE JANEIRO

22-12-66	21-12-66	15-12-66	8-12-66	Dezembro de 1965
2879	2828	2782	2864	3615

(Elaborada pela Organização S. N. Ltda.)

"FUNDOS MÚTUOS DE INVESTIMENTOS"

	Data	Valor da Cota Cr$	Ult. Dist. Cr$	Valor do Fundo Cr$ 000
FUNDO CRESCINCO .	21-12	529,00	25,00 dez.	35 737 827
CONDOMIN. DELTEC	22-12	213,00	20,00 set.	3 248 618
FUNDO HALES	19-12	399,50	15,00 set.	1 195 357
FUNDO ATLANTICO .	14-12	250,00	10,00 set.	925 862
FUNDO FEDERAL ...	20-12	959,00	30,00 nov.	938 403
FUNDO VERA CRUZ	21-12	2 380,00	65,00 jun.	519 271
FUNDO ORCICA	20-12	148,00	4,00 jun.	316 010
FUNDO TAMOIO	21-12	773,00	5,00 set.	154 716
FUNDO BRASIL	7-12	246,00	2,50 nov.	102 790
FUNDO SBS (Sabbá)	20-12	100,00	5,00 set.	145 827
FUNDO NORTEC ...	15-12	523,00	20,00 mai.	42 762

VENDAS REALIZADAS ONTEM NA BÔLSA DE VALORES

Ações	Quant.	Cot.
Pregão da manhã		
BANCO BRASIL ..	100	3 230
IDEM	1 000	3 240
IDEM	600	3 250
AÇÕES DE CIAS. DIVERSAS		
A. VILARES Pref. .	1 000	1 580
A. VILARES Ord. .	500	1 510
ARNO	1 700	510
IDEM	2 000	515
C. B. U. M.	2 600	260
BRAHMA Pref.	100	1 540
IDEM	100	1 550
IDEM	200	1 560
IDEM	100	1 570
IDEM	100	1 590
IDEM	2 200	1 600
IDEM	8 500	1 610
IDEM	13 100	1 620
IDEM	1 700	1 630
BRAHMA Ord.	6 400	1 580
IDEM	200	1 590
DOCAS SANTOS ..	7 000	525
IDEM	5 300	530
IDEM	800	535
IDEM	600	540
DONA ISABEL	20 300	410
F. BRASILEIRO ..	900	540
IDEM	1 400	550
AMÉRICA FABRIL	1 000	155
IDEM	3 000	160
SOUSA CRUZ	200	1 800
IDEM	300	1 810
IDEM	9 400	1 820
IDEM	6 000	1 830
IDEM	2 300	1 840
N. AMÉRICA Port.	200	580
IDEM	900	590
BELGO MINEIRA .	41 000	460
IDEM	4 000	465
SID. NACIONAL - Port.	1 200	885
IDEM	1 300	890
SID. NACIONAL - Nom.	446	380
HIME	1 600	300
KIBON	1 300	1 770
LOJAS AMERICANAS Ex/Div.	1 500	1 670
IDEM	700	1 630
IDEM	500	1 690
ESTRÊLA Pref. ...	1 200	1 000
MESBLA Pref.	2 000	550
MESBLA Ord.	2 400	560
M SANTISTA	100	1 200
IDEM	200	1 210
PETROBRÁS	1 000	1 260
IDEM	2 000	1 270
IDEM	14 531	1 280
IDEM	4 685	1 300
IDEM	3 000	1 350
SAMITRI	1 700	560
IDEM	100	570
S. P. ALPARGATAS	300	700
V. R. DOCE Port.	1 200	2 590
IDEM	5 800	2 600
IDEM	200	2 610
IDEM	400	2 620
V. R. DOCE Nom.	366	2 530
IDEM	1 650	2 550
WHITE MARTINS .	4 100	3 600
IDEM	1 200	3 620
IDEM	100	2 650
WILLYS Ord.	500	570
DEBÊNTURES:		
PETROBRÁS	37	1 000
IDEM	1	200
LETRAS HIPOTECÁRIAS:		
B. E. G.	5 000	710
IDEM	1 000	730
VENDAS JUDICIAIS:		
BANCO BRASIL ..	3 560	3 195
JOCKEY C. BRASILEIRO	1 2 965 000	
VENDAS A TÊRMO		
V. R. DOCE Nom. - C/180 dias	10 000	3 303
TÍTULOS DA UNIÃO:		
OBRIGAÇÕES REAJUSTÁVEIS:		
PORTADOR, 1 ano	500	22 740
IDEM	1 000	22 760
IDEM	900	22 780
IDEM	10	22 800
IDEM	20	22 820
PORTADOR, 3 anos	200	21 050
IDEM	1 000	21 100
PORTADOR, 5 anos	200	21 150
ENDOSSÁVEIS 5 - anos	100	21 050
REC. FINANCEIRA	652	650
TÍTULOS DOS ESTADOS:		
LEI 14	1 076	540
LEI 303	6 191	640
LEI 520 Plano "A"	42	620
IDEM	648	640
TIT. PROGRESSI.	12 245 000	
IDEM	10 250 000	
IDEM	16 255 000	
IDEM	14 260 000	
IDEM	18 265 000	
Pregão da tarde		
AÇÕES DE CIAS. DIVERSAS:		
BCO. BOAVISTA .	1 600	1 800
D. INDUSTRIAL ..	3 000	155
IDEM	500	160
BRAS. ENERGIA - ELÉTRICA	17 000	84
IDEM	37 800	85
IDEM	5 000	86
FÔRÇA E LUZ MINAS GERAIS ...	8 000	71
IDEM	10 000	72
IDEM	13 000	73
FÔRÇA E LUZ DO PARANÁ	5 000	92
IDEM	15 000	93
PAULISTA FÔRÇA E LUZ	100 000	115
IDEM	24 000	116
IDEM	34 200	117
IDEM	23 000	118
S. B. SABBÁ Pref. - Nom.	53	1 100
DURATEX Pref. ..	2 000	1 000
CONFEC. VIVIAM	40 100	1 250
BRAS. PETRÓLEO IPIRANGA Ord. .	200	530
REF. PETRÓLEO - UNIÃO Pref.	4 004	770
USINA SÃO JOSÉ	1 000	13 000
SID. MANNESM. - Pref.	1 500	520
CARIOCA INDUSTRIAL	1 000	430
ANT. PAULISTA .	500	1 420
CIMENTO ARATU	1 400	1 250

VENDAS REALIZADAS ONTEM EM LETRAS DE CÂMBIO

Emprêsa	Prazo (dias)	Taxa	Valor Venal
COPEG	180	87,50	78 500
COFIBRÁS S/A .	213	87 00	2 000
IDEM	243	83,20	1 000
CREDIMIL	185	86,70	50 000
IDEM	210	84,80	50 000
CRESA S/A	118	91,50	2 000
IDEM	183	86,40	2 000
IDEM	189	86,30	500
IDEM	196	85,80	5 800
IDEM	218	84,20	1 000
IDEM	210	84,80	1 000
IDEM	219	84,20	3 000
IDEM	276	80,10	1 800
IDEM	317	77,10	6 500
FIDES S/A	184	86,70	31 800
FINCO S/A	180	88,00	25 000
IDEM	210	86,00	25 000
CREDIBRÁS	180	88,50	66 000
CIA. ATLÂNTICA CATLASDI	100	86,30	1 000
IDEM	193	85,90	1 000
IDEM	200	85,60	1 000
IDEM	205	85,20	1 000
CIFRA S/A	210	84,80	4 000
IDEM	215	84,50	10 000
IDEM	220	84,10	5 000
SULISTA S/A ...	180	87,00	1 000
IDEM	185	86,60	1 000
IDEM	190	86,30	1 000
IDEM	195	85,90	1 000
COM CORREÇÃO MONETÁRIA:			
CREDIBRÁS			
12% + 3% juros.	180	100	101 000
14% + 3,5% jrs..	210	100	72 600
16% + 4% juros.	240	100	1 800
18% + 4,5% jrs..	270	100	1 800
20% + 5% juros.	300	100	1 700
22% + 5,5% jrs..	330	100	8 500
24% + 6% juros.	360	100	8 600
IPIRANGA			
15% + 3% juros.	180	100	283 000
17,5%+3,5% juros	210	100	33 000
20% + 4% juros.	240	100	33 000
22,5%+4,5% juros	270	100	38 000
25% + 5% juros	300	100	23 000
27,5%+5,5% juros	330	100	23 000
LETRA S/A			
15% + 3%	180	100	50 000
20% + 4%	240	100	8 500
22,5% + 4,5% ..	270	100	8 500
25% + 5%	300	100	8 500
NÔVO RIO			
16,042%+3,5% jrs.	210	100	30 000
21,375%+4,5% jrs.	270	100	12 000
27,042%+5,5% jrs.	330	100	8 000
S. B. SABBÁ			
30% + 4% juros.	180	100	40 000

BÔLSA DE NOVA IORQUE

Nova Iorque (UPI-JB) — Média de Dow-Jones na Bôlsa de Nova Iorque ontem:

Ações	Abertura	Máximo	Mínimo	Final	Variação
30 INDUSTRIAIS	797,18	807,18	798,87	801,67	+24,24
20 FERROVIAS	207,82	210,21	207,03	209,07	+1,45
15 CONCESSIONÁRIAS	136,69	137,65	135,19	136,34	+0,19
65 AÇÕES	286,08	289,27	284,55	287,29	+1,48

Vendas nas ações utilizadas no índice: Industriais, 730 200; Ferrovias, 135 600; Concessionárias de Serviços Públicos, 129 900; Total 975 700.

Índice Dow-Jones de futuros de mercadorias (média 1924-26 representa 100): Final 138,30.

PREÇOS FINAIS:

Nova Iorque (UPI-JB) — Preços finais na Bôlsa de Valôres de Nova Iorque ontem:

A J Ind	3-5/8	Can Pac	51-1/8	Du Pont	145-5/8	Kroger	21-3/4
Allied Chem ...	33-3/4	Case J I	20-3/4	East Air L	83	Lehman	32
Allis Chal	23-3/8	Cerro	38-1/4	Ford	39-7/8	Lockheed	64
Am Can	47-1/8	Ches & Oh	62	Gen Foods	73	Loews Thea ...	25-1/2
Am Forn Pow .	17-7/8	Chrysler	31-3/4	Gen Motors ...	67-7/8	Lonestar Cem .	14-3/4
Amer Smel	60-3/8	Col Gas	25-1/4	Gillette	42-3/4	Nat Dist	40-5/8
Am T & T	54-5/8	Con Ed	31-3/8	Glidden	20	Nat Lead	55-3/4
Anaconda	81-1/4	Cont Can		Grace W R	49-1/4	N Y Centr	70-7/8
Armour	33-3/8	Cont Stl	25-7/8	IBM	369-1/2	Otis Elev	39-5/8
Atlas Corp	2-5/8	Cord Pd	48-3/4	Int Harv	35-5/8	Penn R R	54-7/8
Bendix	34-3/4	Crown Zell	44-1/2	Int Nick	86-3/4	Phillips P	49-1/2
Beth Stl	30-5/8	Curtiss W	17-5/8	Int Tel & Tel .	75-7/8	Pub S E G	35-7/8
Rey Tob	34-5/8						
Sinclair	63-3/8						
Southern R	42						
Stand. Brands .	34-1/8						
Texaco	74-3/4						
Texas Gulf	111-1/4						
Textron	52						
United Aircr ..							
Utd Fruit	27						

MERCADORIAS

Café-Rio

O mercado de café disponível regulou ontem, calmo e inalterado, com o tipo 7, safra 1966/67, contribuição de Cr$ 22,50 dólares sendo cotado ao limite anterior de Cr$ 3 300 por 10 quilos. Não houve vendas e o mercado fechou inalterado. Entradas 8 532 sacas, embarques nada, existência 394 986 e café despachado para embarques 37 437 sacas.

Açúcar-Rio

Regulou o mercado de açúcar, firme e inalterado. Entradas 5 300 sacos do Estado do Rio. Saídas 10 000. Existência 78 156 sacos

Algodão-Rio

O mercado de algodão em rama regulou calmo e inalterado. Entradas 183 fardos de São Paulo e 164 de Minas no total de 347 fardos. Saídas 350. Existência 2 173 fardos.

CEREAIS E DIVERSOS

São êstes os preços do mercado atacadista, nas praças do Rio, São Paulo e Belo Horizonte, segundo dados fornecidos pelo SIMA — SERVIÇO DE INFORMAÇÃO DE MERCADO AGRÍCOLA (Convênios M. A. — CONTAP. — USAID/BRASIL).

COTAÇÕES DO DIA 22/12/66

PRODUTOS	GUANABARA	SÃO PAULO	BELO HORIZONTE
ARROZ (Sc. 60 quilos)	mercado estável	mercado estável	mercado estável
Amarelão	36 000 a 43 000	29 700 a 36 800	40 000 a 43 000
Agulha	31 000 a 38 000	29 500 a 32 800	38 000 a 39 000
Blue-Rose	28 000 a 35 000	27 000 a 28 000	34 000 a 35 000
FEIJÃO (Sc. 60 quilos)	mercado estável	mercado estável	mercado estável
Jalo	32 000 a 33 000	22 000 a 24 500	26 000 a 30 000
Prêto	36 000 a 37 000	24 000 a 25 800	38 000
Mulatinho	28 000 a 29 000	19 500 a 21 500	sem negociação
OVOS (Cx. 30 dúzias)	mercado firme	mercado estável	mercado firme
Grande	21 000 a 22 000	21 000	21 500 a 23 000
Médio	20 000 a 21 000	19 000	20 500 a 22 000
AVES (p/quilo)	mercado firme	mercado estável	mercado estável
Vivas	1 350 a 1 750	1 000 a 1 150	1 350 a 1 400

Comissão aprova minuta sôbre operações das financeiras

Osório não divulgou memorial

O Presidente da Associação Comercial do Rio de Janeiro, Sr. Antônio Carlos Osório, informou que não autorizou ninguém a publicar o memorial enviado ao Presidente Castelo Branco e divulgado ontem por um matutino carioca, no qual a classe empresarial condenava a política econômico-financeira do Govêrno, confirmando, porém, a existência do documento, datado de novembro último.

Ao mesmo tempo, informava-se na Associação Comercial que o Sr. Antônio Carlos Osório solicitara ao Serviço Nacional de Informações que apurasse como e qual a fonte que forneceu ao jornal a íntegra do memorial que teria caráter sigiloso.

Lavradores obtêm ajuda de 4 bilhões

Pequenos e médios lavradores baianos, sobretudo os que têm suas propriedades exploradas para a agricultura de subsistência, estão sendo financiados com recursos da ordem de Cr$ 4 bilhões, resultantes de convênios firmados pelo Fundo Geral para Agricultura e Indústria (FUNAGRI) e o Banco do Estado da Bahia (BANEB).

O último contrato referente à terceira operação financeira, de Cr$ 1 bilhão, foi firmado pelos Srs. Lelivaldo Brito e José Miranda Pereira (Presidente e Diretor-Superintendente do BANEB); Hildeberto Nunes Sanglard e José de Ribamar Melo, Gerente e Subgerente da Gerência de Coordenação de Crédito Rural e Industrial (GECRI).

O FUNAGRI está presentemente com financiamentos concedidos a vários Estados, no montante de aproximadamente Cr$ 150 bilhões. Na Bahia, o BANEB é o seu agente autorizado, já tendo realizado um apreciável número de contratos beneficiando agricultores que produzem especialmente gêneros alimentícios.

USIBA não vai parar, afirma Vaz

A instalação da Usina Siderúrgica da Bahia terá seu andamento normal, não havendo em qualquer setor do Govêrno o propósito de impedir ou protelar o seu funcionamento, que determinará a produção de aço com utilização, em larga escala, de ferro-esponja.

A afirmação foi feita pelo Superintendente da Superintendência do Desenvolvimento do Nordeste — SUDENE — Sr. Rubens Vaz Costa, durante visita ao Centro Industrial de Aratu, quando ouviu exposição dos Srs. Sérgio Bernardes e Luís Almeida sôbre o Plano Diretor de implantação da companhia.

O Sr. Rubens Vaz Costa, que percorreu a área onde serão instaladas as primeiras indústrias, inspecionando as obras em andamento, anunciou que o nôvo sistema de esgotos da Cidade de Salvador exigirá a aplicação de aproximadamente Cr$ 80 bilhões, acrescentando que a SUDENE já dispõe de Cr$ 500 milhões para custear a fase preliminar de estudos e planejamento.

Emissões ilegais de título mobiliário têm repressão em nôvo projeto do Govêrno

Brasília (Sucursal) — Projeto estabelecendo medidas repressivas contra emissões ilegais ou fraudulentas de títulos ou valôres mobiliários foi encaminhado à Câmara e divulgado pelo líder Raimundo Padilha, com o esclarecimento de que a matéria deverá ser votada no próximo dia 6 de janeiro.

Há quase um mês o Govêrno enviou projeto com o mesmo objetivo ao Congresso, posteriormente retirado, por conter algumas incorreções. O texto agora encaminhado resultou de substitutivo elaborado pelo Ministro Gouveia de Bulhões.

MULTA MORATÓRIA

A mensagem do Executivo estabelece que as emprêsas que tenham em circulação títulos cambiários de sua responsabilidade em condições proibidas pela lei que disciplinou o mercado de capitais, fica assegurado o prazo de 60 dias, para atender o disposto naquela lei: Redução gradativa do total dos papéis em circulação. Caso contrário, ficarão sujeitas, ao final daquele prazo, além de multa de 50% do valor do título, à multa moratória de 10% e mais correção monetária, igual à dos créditos fiscais da União, calculadas sôbre o valor nominal dos respectivos títulos.

A multa de 50% será imposta pelo Banco Central, ressalvados os casos de títulos nêle registrados pelos portadores com autorização do Conselho Monetário Nacional, e reverterá aos seus cofres; a correção monetária será acumulada ao valor nominal do título, por ocasião de sua liquidação.

Curso mostra que economia nacional e orçamento são 2 partes que se completam

Brasília (Sucursal) — Encerrando o Curso de Técnica Orçamentária, promovido pelo DASP, o Sr. Colombo Sales, Secretário de Finanças da Prefeitura do Distrito Federal, afirmou em conferência que o orçamento público e a economia nacional são partes que se completam e que, neste particular, o clássico princípio de equilíbrio orçamentário deixa de existir, cedendo lugar à coerência da política econômica geral.

Em defesa do balanço consolidado, executado pela Secretaria de Finanças da PDF pela primeira vez, o Sr. Colombo Sales definiu-o como sendo "o exame comparativo do exercício por exercício ou da gestão administrativa", podendo ainda ser considerado como "a conferência da execução orçamentária, através de seus contrôles".

HISTÓRICO

Depois de ligeiro histórico do orçamento, que a seu ver surgiu com o compromisso do Rei João sem Terra de não lançar nenhum tributo sem prévia aceitação, o conferencista abordou a importância e a função do orçamento na sociedade moderna.

A seu ver, não se pode considerá-lo mais como simples instrumento de política fiscal e orçamentária. Hoje, é instrumento de política econômica, transcendendo a órbita governamental para se refletir em tôda a economia nacional.

INTERFERÊNCIA

— Após as duas primeiras guerras e a crise do capitalismo em 1929, o poder público, disse, passou a intervir mais na esfera particular, quer indiretamente, quer assumindo responsabilidade direta por alguns setores, ou ainda estimulando ou contendo certas atividades.

Entende, também, que tôda ação governamental exige cuidadoso planejamento, pois seus reflexos alcançam a economia nacional como um todo, não podendo orçamento público, política fiscal e economia nacional constituírem-se em instrumentos estanques.

Em defesa do orçamento-programa (ou funcional), acentuou que difere fundamentalmente do tradicional pela mudança de atitude na previsão das despesas, antes feitas por elementos, sem sentido global. O orçamento-programa dá ênfase à realização de conjuntos de objetivos e não à natureza das despesas, das compras ou dos pagamentos efetuados.

Convênio dá 500 milhões do IBC ao Espírito Santo para nova programação econômica

O Instituto Brasileiro do Café — IBC —, em conseqüência de convênio assinado com o Govêrno do Estado do Espírito Santo, participará com Cr$ 500 milhões em estudos de programação econômica, como parte do Plano de Diversificação da Economia Cafeeira.

O convênio prevê a contratação de estudos setoriais dirigidos para a área da produção agropecuária e a constituição de um órgão de desenvolvimento regional que aplicará recursos de várias origens, obedecendo a programação econômica.

NÃO É ROTINA

Não estamos assinando um documento de rotina, mas na verdade abrindo uma nova frente de desenvolvimento econômico — afirmou o Presidente do IBC, Sr. Leônidas Bório, ao firmar o convênio, que disse ser o resultado de um minucioso estudo elaborado pelo Departamento de Assistência à Cafeicultura.

— A filosofia dêsse programa (diversificação da cafeicultura) é muito menos a da erradicação pelos seus efeitos quantitativos, e sim a da diversificação, criadora de opções válidas para a economia brasileira — disse o Sr. Leônidas Bório e prosseguiu: "Preocupamo-nos, antes de mais nada, com o problema da absorção da mão-de-obra liberada pelas culturas substituídas, com a elevação da renda *per capita* nas regiões direta ou indiretamente abrangidas pelo programa e com o enriquecimento rural".

Os resultados obtidos pelo IBC no campo da diversificação, segundo ainda o Sr. Leônidas Bório, autorizam expectativas otimistas em relação aos próximos passos e ao objetivo global do programa. "Esperamos — disse — ter logrado até aqui a redução de seis milhões de sacas na produção cafeeira média bianual do Brasil, perfazendo, em apenas três meses, o que estava programado para dois anos".

A Comissão Consultiva de Mercado de Capitais aprovou em sua reunião de ontem a minuta de Resolução dispondo sôbre o crédito ao consumidor e outras operações das financeiras, tendo sido aprovada, por unanimidade, a fixação das faixas operacionais de 30% para o crédito ao consumidor e 70% para capital de giro, ao invés de 40 e 60 % propostas pelo Govêrno para êsses dois tipos de aplicações.

O Presidente da Comissão, Professor Teófilo de Azeredo Santos, afirmou que a medida é a mais importante de 1966 nesse setor, com reflexos em 1967, uma vez que é de vital importância para as financeiras, que encontrarão em seu texto a disciplina completa de suas operações no presente e no futuro, sendo que a minuta proposta pelo Govêrno e aprovada pela Comissão com alterações revoga a Resolução 32 e grande parte da Circular 49.

FLEXIBILIDADE

Acrescentou o Presidente da Comissão Consultiva de Mercado de Capitais que a nova minuta de Resolução deixa as financeiras com maior flexibilidade, uma vez que é de vital importância para essas emprêsas deixarem de obedecer a um sistema rígido e inflexível em suas estruturas operacionais.

No relatório que apresentou por ocasião da última reunião da ADECIF, o Professor Teófilo de Azeredo Santos salientou que na minuta enviada pelo Govêrno à Comissão os percentuais fixados para as operações das financeiras são os seguintes: 1) Limite de 40% para o financiamento de operações de compra e venda de bens duráveis ou de mercadorias feitas pelo usuário ou consumidor final; 2) Teto de 40% tendo como garantia principal e obrigatória a caução de títulos representativos de transações comerciais; 3) Limite de 20% para as operações, tendo como garantia o penhor mercantil ou a alienação fiduciária. Salientou, porém, que de acôrdo com a decisão da Comissão Consultiva, êsses limites foram modificados, cabendo ao Govêrno a palavra final.

A REUNIÃO

A reunião, que foi realizada pela manhã, debateu longamente a minuta de Resolução sôbre o crédito ao consumidor e outras operações das sociedades de crédito, investimento e financiamento. As alterações dos percentuais operacionais propostos pelo Govêrno de 40 e 60% para 30 e 70% teve a aprovação unânime inclusive, dos representantes do Banco do Brasil, Banco Nacional do Desenvolvimento Econômico e do Ministério da Indústria e do Comércio.

ADECIF VÊ DUPLICATAS

O Presidente da Associação dos Diretores de Emprêsas de Crédito, Investimento e Financiamento — ADECIF —, Sr. José Luís Moreira de Sousa, encaminhou, ontem, estudo realizado pela entidade sôbre o projeto referente a duplicatas, créditos bancários e cédula industrial pignoratícia, a tôdas as autoridades do setor econômico-financeiro, louvando a filosofia da diretriz estabelecida, mas alertando para uma série de pontos "que precisam ser analisados mais demoradamente".

O Presidente da ADECIF elogiou o estabelecimento da assistência creditícia nos dois extremos do ciclo econômico, através do financiamento ao consumidor numa das pontas e da matéria-prima na outra, "de forma a que se possa sair do círculo vicioso que há muito nos encontramos".

OBJETIVO

O Sr. José Luís Moreira de Sousa advertiu, entretanto, que "não sendo objetivo que se possa atingir de imediato, é viável a certo prazo que aprioristicamente não se defina, talvez em quatro a cinco anos. Para que tal aconteça, é necessário que seja pôsto em prática, difundido, aceito em larga escala, o crédito ao consumidor. Na medida em que êste se expandir, poderão as autoridades monetárias, paulatinamente, reduzir os prazos para financiamento das chamadas duplicatas."

O Presidente da ADECIF alertou para alguns pontos do projeto que considera alteráveis, entre os quais citou: ao invés de "obrigar" o vendedor a emitir fatura e respectiva duplicata, o dispositivo legal deveria usar a expressão "poderá emitir". Opinou, também, que não deve constar daqueles documentos o montante dos encargos financeiros, exigência que seria onerosa e desnecessária. Quanto ao artigo IV, a exigência é demasiadamente onerosa, no seu entender, porque o fato de não pagamento de uma das duplicatas no prazo certo não deve levar ao vencimento antecipado de tôdas as demais.

Empréstimos bancários sobem 26%

O saldo dos empréstimos ao setor privado foi elevado em mais de 26% entre janeiro e outubro, havendo possibilidade de que a expansão se coloque acima de 30% até o fim do exercício, segundo previsão da revista Análise e Perspectiva Econômica.

As operações de redesconto à rêde bancária experimentaram elevada expansão êste ano, correspondendo a cêrca de Cr$ 174 bilhões até outubro, o que representa um aumento superior a 70%.

ACRÉSCIMO

A expansão dos empréstimos ao setor privado, na área do Banco do Brasil, alcançou, entre janeiro e outubro, a soma de Cr$ 691 bilhões, que equivale a um acréscimo de 43,7% sôbre o saldo em 31 de dezembro de 1965.

Quanto aos bancos comerciais, as estimativas indicam aumento, no mesmo período, de aproximadamente Cr$ 690 milhões nas operações de empréstimo no público, o que dá, em variação relativa, um acréscimo de 19,3% sôbre a posição de fim de ano.

Comércio pede a Bulhões participação nos fundos para preservar produção

São Paulo (Sucursal) — A Associação Comercial de São Paulo enviou memorial ao Ministro da Fazenda, Sr. Otávio Gouveia de Bulhões, pedindo a participação do comércio nos financiamentos concedidos pelo FINAME, FIPEME e FUNDECE, sob a alegação de que "é o comércio, através da formação de estoques, que assegura a continuidade do processo produtivo por parte das indústrias".

— A exclusão do comércio dos financiamentos concedidos pelo Fundo de Financiamento para a Aquisição de Máquinas e Equipamentos (FINAME) — prossegue o documento — poderá, a longo prazo, provocar o desaparecimento dessa atividade no setor de máquinas e equipamentos, o que resultaria em grave inconveniente para as indústrias — em especial as de pequeno porte, que dependem do fundo para o escoamento da sua produção durante todo o ano.

NOVA CARGA

A Associação Comercial, que já havia enviado memorial ao Ministro da Fazenda no mesmo sentido, recebeu um ofício-resposta dizendo que a pretensão do comércio não tem apoio na legislação em vigor. Não contente com a resposta do Sr. Gouveia de Bulhões, o Presidente em exercício da entidade, Sr. Paulo Salim Maluf, resolveu insistir, dizendo não ignorar "a inexistência de amparo legal para a participação do comércio nos aludidos fundos, capaz de justificar aquela reivindicação, mas, justamente por êsse motivo, é que a ACSP veio pleitear a medida".

Acrescenta que "a participação do comércio nas vendas de máquinas e equipamentos é conseqüência da necessidade de especialização que caracteriza as economias mais complexas, não podendo, portanto, ser excluída de tais operações, sem que disso resultem distorções prejudiciais às emprêsas industriais do setor".

— A inclusão do comércio nas operações financiadas pelo FINAME possibilitaria um aumento dos recursos disponíveis para êste fim, financiando uma parcela de valor da transação.

OUTROS FUNDOS

— Além disso: o memorial da Associação Comercial reveste-se de importância à participação do comércio nas operações do Fundo de Democratização do Capital das Emprêsas — FUNDECE, destinado a fornecer capital de giro às emprêsas que se disponham a cobrir seu capital uma vez que essa participação não foi prevista, tornando-se, entretanto, indispensável. A democratização do capital deve visar não só as emprêsas industriais, mas também as comerciais. Não se justifica, assim, a exclusividade concedida ao setor industrial, pois representa um tratamento discriminatório para o comércio.

MANUFATURA DE BRINQUEDOS ESTRELA S. A.

AVISO AOS ACIONISTAS

Aumento de Capital

Lembramos aos Senhores Acionistas que subscreveram parceladamente o último aumento de Capital, representado pelo Cupom n.º 45 e encerrado no dia 5 de novembro p. passado que, o prazo para integralização do saldo de 80% será até **31 de dezembro de 1966**, para aqueles que desejarem receber os DIVIDENDOS correspondentes ao 2.º semestre do exercício em curso, sôbre as ações subscritas, a serem pagos a partir de 30 de abril de 1967.

Os Senhores Acionistas estão sendo atendidos diariamente, exceto aos sábados, nos seguintes locais e horários:

Rio de Janeiro - Rua do Ouvidor, 162 - 5.º
Das 9 às 11 e das 14 às 17 horas.

São Paulo - Rua Joaquim Carlos, 497
Das 9 às 11 e das 13 às 16 horas.

GRUPO ATLÂNTICA

COMPANHIAS DE SEGUROS

ATLÂNTICA • TRANSATLÂNTICA • ULTRAMAR
OCEÂNICA • RIO DE JANEIRO • RECIFE

Capital e Reservas:
Cr$ 8.164.623.766

RIO DE JANEIRO
Av. Franklin Roosevelt, 137
Edifício "Atlântico"

SUCURSAIS E AGÊNCIAS EM TODO O BRASIL

DIRETORIA
Ricardo Xavier da Silveira
Antonio Carlos de Almeida Braga
José Luiz de Magalhães Lins
Mariano Badenes Torres
Moacyr Pereira da Silva
Roberval de Vasconcellos
Antonio Carlos do Amaral Osorio
Julio Barbero
Kurt Weissheimer
M. F. do Nascimento Brito

TRADIÇÃO DE SOLIDEZ E GARANTIA

BANCO DO COMMERCIO E INDUSTRIA DE SÃO PAULO S. A.

FUNDADO EM 1889
Cad. Geral dos Const. — Insc. n.º 61.364.022
SEDE: São Paulo — Estado de São Paulo
194 Departamentos distribuídos em todo o País

RESUMO DO BALANCETE EM 05 DE DEZEMBRO DE 1966

ATIVO	Cr$	PASSIVO	Cr$	Cr$
Em Caixa e em Depósito no Banco do Brasil S/A	19 900 496 849	Capital	15 000 000 000	
Depósito em Dinheiro no Banco Central da República do Brasil	29 111 996 911	Aumento de Capital	—/—	
Obrigações Reajustáveis do Tesouro Nacional à Ordem do BANCENTRAL	5 319 044 714	Reservas	15 100 088 157	
Títulos do Tesouro Nacional	61 123 463	Lucros em Suspenso	62 025 620	30 162 113 777
Depósito no Banco do Nordeste do Brasil S/A, à Ordem da SUDENE, Lei n.º 4 239	1 000 905 765	Depósitos		158 176 995 274
Efeitos Financiados — C/FINAME	2 025 898 281	Agências e Correspondentes		77 981 202 231
Títulos Descontados e Empréstimos em C/Correntes	106 875 951 745	Resultados Pendentes		16 726 323 056
Títulos e Valores Mobiliários	9 420 749 098	Contas de Conpensação		143 903 369 116
Capital a Realizar	701 628 500			
Imóveis e Instalações	25 372 725 809			
Agências e Correspondentes	73 405 420 849			
Resultados Pendentes	9 850 692 354			
Contas de Compensação	143 903 369 116			
	426 950 003 454			426 950 003 454

S. E. ou O.
São Paulo, 13 de dezembro de 1966

DIRETORIA
Diretor Presidente — Theodoro Quartim Barbosa
Diretor Superintendente — Roberto Ferreira do Amaral
Diretor — Justo Pinheiro da Fonseca
Diretor — Caio de Paranaguá Moniz
Diretor — Caio Ramos Jr.
Diretor — Thomaz Gregori
Diretor — Luiz Carlos Villares Barbosa

José Álvares Rubião Filho — Gerente Geral
João de Carvalho — Contador CRC Sp. n.º 7 607

COMMERZBANK
AKTIENGESELLSCHAFT
ALEMANHA OCIDENTAL

Representação no Brasil: G. EBERHARD comunica a transferência do seu escritório para:
NÔVO ENDERÊÇO: Av. Rio Branco, 123 — Conj. 706/7 — Rio.
NÔVO TELEFONE: 31-0623.
ENDERÊÇO POSTAL: Caixa Postal 3141 — ZC-00 — Rio de Janeiro, GB.
(P

ROBERTO DE OLIVEIRA CAMPOS
A TÉCNICA E O RISO

O mais nôvo livro do Ministro Roberto Campos onde êle define, com mordacidade sentenciosa, costumes viciados dos empresários, políticos e consumidores, tentando conseguir com a técnica do riso, a modificação de hábitos econômicos arraigados na sociedade brasileira.

Preço: Cr$ 4.000

Nas livrarias ou diretamente à APEC EDITÔRA S/A
Av. Churchill, 94, 6.º, salas 605/12 — 52-4267 e 22-0090 — Rio de Janeiro.
(P

Transferência dos depósitos da SUDENE abala o Nordeste

DNT desmente a falta de liberdade sindical no País citando eleições normais

O Diretor do Departamento Nacional do Trabalho, Sr. Jorge da Silva Mafra Filho, negou ontem, em entrevista coletiva, que não haja liberdade sindical no País, pois eleições já foram realizadas livremente, "sem que até hoje tenha havido alguma queixa dos sindicatos".

As declarações do Diretor do DNT foram motivadas pelas seguidas críticas que vêm sendo feitas à atual política sindical do Govêrno, no Brasil e no exterior, "isso por não compreenderem que saímos da fase do peleguismo para o verdadeiro caminho do sindicalismo brasileiro".

COMPARAÇÃO

O Sr. Jorge da Silva Mafra Filho iniciou a entrevista, dizendo que "as críticas sôbre o que chamam de inexistência de liberdade sindical brasileira pecam pela falta de profundidade, em pace da evolução político-social do País, principalmente quando pretendem fazer comparação com a vida sindical norte-americana ou francesa.

— Nós adotamos uma política de unidade sindical — salientou —, adequada à nossa realidade de País cheio de problemas sociais, tentando a homogeneidade de pensamento do grupo nacional, enquanto aquêles países, por causa da inexistência dos mesmos problemas sociais, adotam o sistema de pluralidade sindical, mas com uma tendência fatal para o unitarismo, como é o caso dos Estados Unidos, onde a entidade só é representada por uma outra, eleita por um organismo próprio, para defender os interêsses da consciência sindical. Na França é o Estado que indica a entidade a ser representada.

A seguir negou que o Govêrno viesse intervindo na confecção dos estatutos dos sindicatos, esclarecendo que o Ministério do Trabalho apenas vem fiscalizando e fornecendo o modêlo apropriado, de acôrdo com a Constituição e as leis que regem o País.

— Outra crítica — continuou — é não haver eleições livres. Isso é inverídico, pois desde a revolução de 1964 até hoje já foram realizadas sete eleições em Confederações, 144 em Federações, 730 em entidades patronais e 1 579 em entidades profissionais.

AFRONTA

Disse que o que o Estado não pode permitir é a indicação de elementos que tiveram ou têm atitudes subversivas para cargos eletivos nos sindicatos, "o que seria uma afronta àqueles que fizeram uma revolução para sanear a vida pública nacional".

— Tenho observado que muitos dirigentes sindicais só tentam discutir temas de caráter emocional, não nos trazendo nenhum estudo profundo que vise ao fortalecimento de seus sindicatos. Infelizmente, a ausência de capacidade técnica de empregados e empregadores só tem prejudicado suas respectivas classes. Entretanto, já estamos caminhando para acabar com êsse estado de completo abandono dos interêsses do trabalhador brasileiro.

— Na verdade, a iniciativa de beneficiar os trabalhadores sindicalizados tem partido do Govêrno, com a criação das bôlsas-de-estudo e meios para a aquisição da casa própria por intermédio do Banco Nacional de Habitação, ao contrário dos sindicatos, que nada têm apresentado no sentido de melhorar o padrão de vida de seus associados finalizou o Diretor do DNT.

BANCO CENTRAL DA REPÚBLICA DO BRASIL

AVISO

O BANCO CENTRAL DA REPÚBLICA DO BRASIL comunica que, a partir do próximo dia 2 de janeiro, passará a atender o público no horário de 9h30m às 17 horas, sem interrupção.

DEPARTAMENTO ADMINISTRATIVO

(P

BNH
BANCO NACIONAL DA HABITAÇÃO

EDITAL

BANCO NACIONAL DA HABITAÇÃO

CONCURSO PARA DATILÓGRAFO

Comunicamos aos interessados que a identificação da prova de NÍVEL MENTAL e APTIDÃO, do concurso para DATILÓGRAFO, será realizada na próxima têrça-feira, dia 27 às 19,00 horas, no saguão do Edifício Nôvo Mundo, à Avenida Presidente Wilson, n.º 164.

Rio de Janeiro, 21 de dezembro de 1966

A COMISSÃO DE CONCURSOS

BNH
BANCO NACIONAL DA HABITAÇÃO

EDITAL

BANCO NACIONAL DA HABITAÇÃO

Concurso para Técnico de Contabilidade

Comunicamos aos interessados que o resultado das Provas de Português e de Legislação encontra-se afixado no Pôsto de Inscrições. (Av. Beira Mar, esq. de Av. Calógeras) — Nos dias 27 e 28 do corrente, das 8,30 às 12,00 horas, será dada vista de provas aos candidatos inabilitados. Informamos, ainda, que a última prova do concurso — CONTABILIDADE GERAL — será realizada no próximo dia 8 de janeiro, em local e horário que serão anunciados.

Rio de Janeiro, 22 de dezembro de 1966

A COMISSÃO DE CONCURSO

(P

Boas-festas chegam às centenas

Centenas de cartões de tôdas as partes do Brasil continuam chegando ao JB com votos de boas festas e feliz ano nôvo a todos os que dirigem e trabalham nesta casa.

Dos mais diferentes tipos de emprêsas comerciais e industriais, agências de publicidade e de gente, enfim — como a mensagem simpática da cantora Elisete Cardoso —, de ramos de atividades os mais diversos são os cartões chegados ontem à Redação.

NOVA LISTA

É a seguinte a lista de cartões chegados ontem ao JB: Rio Light S/A; Associated Press (Claude Erbsen e Evaldo M. de Castro); José R. Fonseca (COBAST); PELMEX, Películas Mexicanas do Brasil S/A; Lions Clube do Rio de Janeiro — Botafogo; DICAP S/A Empreendimentos e Participações; Conselho Nacional de Economia; Banco do Estado da Guanabara; Serviço de Relações Públicas da Marinha; Emílio Ibrahim, Presidente do IAPC; Banco Predial; Cindedistri; Serviço de Relações Públicas da Polícia Militar; Minnesota Manufatureira e Mercantil Limitada, 3M; VASP; Clube dos Sub-tenentes e Sargentos dos Corpos de Bombeiros do Brasil; Raul Longras; SIRP, Serviço Internacional de Relações Públicas Limitadas; UNSP, União Nacional dos Servidores Públicos; Fundação de Estudos do Mar; Turismo Alvorada S/A, Filial Niterói; Elizete Cardoso; Dr. Mircea Buescu; Volkswagen do Brasil, Indústria e Comércio de Automóveis S/A; Instituto de Química do Rio de Janeiro; Anamaria Brant; Divisão do Contrôle de Mosquitos do Departamento de Saneamento da SURSAN; Radional, Companhia Rádio Internacional do Brasil; Presidente da Comissão Nacional de Energia Nuclear; Rêde Ferroviária Federal S/A; Chefia da Agência Postal Telegráfica de Santa Cruz e seus auxiliares; Associação Comercial e Industrial de Angra dos Reis; CIBRAZEM; Xerox do Brasil S/A, Reproduções Gráficas; Alitalia (Guido Sonino); Mauro Sales Publicidade; Teatro Municipal do Rio de Janeiro (Constante Moret); Informativo Petrobrás; Presidente do Instituto de Assistência dos Servidores do Estado da Guanabara e Sra. Luís Carlos Moreira de Sousa; Momsen, Leonardos e Companhia, Agente da Propriedade Industrial; Discos CBS, Othon Russo; Irmãos Vitale S/A Indústria e Comércio (Laribel de Brito); Grupo Atlântico de Investimentos (A. Veiga de Freitas).

Do Estado do Rio, chegaram ao JORNAL DO BRASIL as mensagens de Natal do Comando da ID-1 e da Guarnição de Niterói e São Gonçalo, do Banco do Estado do Rio de Janeiro S.A., do Prefeito de Niterói, da Superintendência dos Serviços de Transporte da Baía da Guanabara, do Clube dos Diretores Lojistas de Niterói, do 2.º Secretário da Assembléia Legislativa, Deputado Antônio Alexandre, de Édson Gomes e família, da Companhia Brasileira de Energia Elétrica, do Centro Social dos Oficiais das Fôrças Armadas em Niterói, do Diretório Central dos Estudantes da Universidade Federal e da Federação dos Trabalhadores nas Indústrias de Fiação e Tecelagem.

Exército põe rádio na Amazônia

A Diretoria de Comunicações do Exército, sob a Chefia do General Lauro Alves Pinto, ex-Comandante do Grupamento de Fronteiras, sediado em Manaus, acaba de instalar na Amazônia uma rêde de fonia com aparelhos do tipo SSB, que com suas 14 estações cobrirá tôda a área subordinada ao Comando Militar da Amazônia.

O Exército considera essa instalação de grande importância em face das distâncias que separam as organizações militares espalhadas ao longo das linhas fronteiriças, do isolamento dêsses núcleos entre si e em relação aos focos de atração representados por Belém e Manaus.

COMUNICAÇÃO

A rêde de fonia do Comando Militar da Amazônia foi estudada e projetada pela Diretoria de Comunicações do Exército e instalada pelo Serviço de Rádio do Ministério da Guerra, e com a colaboração da FAB para transporte de equipamento e pessoal.

A rêde cobrirá os seguintes pontos na Amazônia: Clevelândia, Boa Vista, Japurá, Cucui, Ipiranga, Tabatinga, Estirão do Equador, Palmeiras, Rio Branco, Pôrto Velho, Guajará-Mirim e Príncipe da Beira.

Mala postal tem prioridade sôbre os passageiros de avião e só para no destino

O Presidente Castelo Branco, em despacho com o Ministro Juarez Távora, assinou ontem decreto regulamentando o sistema tarifário de transporte aéreo das malas postais, que estabelece prioridade para as malas postais, inclusive sôbre o transporte de passageiros, e o pagamento das tarifas pelo DCT de acôrdo com os índices calculados pela DAC.

Pelo decreto, as malas postais serão separadas pelo DCT — as LC levarão cartas, cartas-bilhetes e cartões-postais e as AC a correspondência oficial e impressos diversos — para identificação mais fácil, e seu transporte entre os pontos de origem e o destino será feito sem qualquer interrupção.

O DECRETO

O decreto baseou-se nos estudos do Grupo de Trabalho criado pelo Ministro Juarez Távora na Secretaria do Conselho Nacional de Transportes, pela Portaria n.º 466, de 5 de agôsto de 1966, e seu texto integral é o seguinte:

Art. 1.º — A quota de remuneração pelo transporte aéreo das malas postais será estabelecida pelo Departamento dos Correios e Telégrafos obedecendo ao índice tarifário calculado pela Diretoria de Aeronáutica Civil para a distância média.

Parágrafo 1.º — O índice tarifário mencionado neste artigo se aplica sôbre a mala postal contendo "AC".

Parágrafo 2.º — Para efeitos dêste artigo será fixada uma quota de remuneração para o transporte de mala postal contendo "LC" e outra para a mala postal contendo "AC".

Parágrafo 3.º — A quota de remuneração para o transporte de mala postal contendo "LC" será sempre superior a da quota de remuneração da mala postal contendo "AC".

§ 4.º — Tôda vez que forem atualizados os índices tarifários mencionados neste artigo o Departamento de Correios e Telégrafos, nos trinta dias subseqüentes, estabelecerá a nova quota de remuneração de malas postais contendo "LC" e contendo "AC".

Art. 2.º — A mala postal aérea transitará sem interrupção entre os pontos de origem e de destino da expedição e gozará de prioridade, inclusive sôbre passageiros.

§ 1.º — A mala postal contendo "AC" será transportada no prazo de 96 horas, contados da entrega respectiva pelo DCT à emprêsa transportadora ou seu preposto.

§ 2.º — Nas linhas cuja freqüência semanal fôr inferior a três viagens, êsse limite poderá ser duplicado.

§ 3.º — Nas linhas de freqüência diária, que liguem os pontos de origem e de destino de expedição sem transbordo, o limite fixado no § 1.º será reduzido à metade.

Art. 3.º — O Departamento dos Correios e Telégrafos, para os efeitos de transporte aéreo, fará expedições distintas e fàcilmente identificáveis de malas postais contendo "LC" e malas postais contendo "AC".

Art. 4.º — Compete ao Departamento dos Correios e Telégrafos, na forma do disposto no Capítulo IV do Decreto-Lei n.º 5 405, de 13/4/43, a fiscalização em tôdas as dependências das emprêsas aeroviárias, de transporte de malas aéreas, cuja imposição da mala respectiva é da sua competência.

Art. 5.º — O Departamento dos Correios e Telégrafos e a Diretoria de Aeronáutica Civil no prazo de 30 (trinta) dias após a publicação dêste decreto baixarão, em conjunto, instruções para a sua execução, na parte pertinente a cada setor.

Art. 6.º — Êste decreto entrará em vigor na data da sua publicação, revogadas as disposições em contrário.

Equipe de Peracchi gerará crise

Pôrto Alegre (Sucursal) — A formação do secretariado do Sr. Peracchi Barcelos ainda não foi anunciada oficialmente, mas já está repercutindo nos meios políticos, inclusive com perspectivas de haver algumas dificuldades, pois o Deputado Ari Delgado, líder do Govêrno na Assembléia, sustenta que a eventualidade de ser constituído um secretariado independente, dará ensejo a que se forme na Assembléia também um grupo de parlamentares com os mesmos propósitos.

O Deputado Solano Borges (ARENA) argumenta entretanto que o Governador eleito não é obrigado a ouvir a direção partidária para escolher seus secretários, admitindo que haverá unidade no bloco arenista na próxima legislatura, a fim de assegurar a cobertura da execução do programa do Govêrno, quaisquer que sejam os nomes escolhidos pelo Sr. Peracchi Barcelos.

Brasil manda 4 oficiais para a ONU

Brasília (Sucursal) — Em ato assinado ontem, no Palácio do Planalto, o Presidente da República designou para ficarem à disposição da Fôrça de Emergência das Nações Unidas pelo prazo de um ano, integrando o Estado-Maior, o Tenente-Coronel Hugo da Gama Rosa Sucupira, Major Luís Carlos Pôrto Alegre Rosa, Capitão Luciano Phaelante Casales e Capitão Péricles Ferreira Gomes.

O General-de-Brigada Euler Bentes Monteiro foi dispensado, por ato do Presidente, das funções de representante do Estado-Maior das Fôrças Armadas no Conselho Deliberativo da SUDENE. Seu substituto será o General-de-Brigada Venetius Nazaré Notare.

Brasil vai pagar dívida de 65 à ONU

Brasília (Sucursal) — O Congresso Nacional recebeu ontem mensagem do Presidente Castelo Branco solicitando autorização para abrir, pelo Ministério do Exterior, o crédito especial de Cr$ 102 milhões 978 mil para pagamento do saldo da contribuição do Govêrno brasileiro ao programa de assistência técnica da ONU, relativa a 1965.

Uruguai muda licença para brasileiros

Pôrto Alegre (Sucursal) — As autoridades de Rio Branco, que faz fronteira com Jaguarão, apreenderam nos últimos dias vários automóveis brasileiros que tinham licença de seis meses para trafegar pelo Uruguai e resolveram cobrar 1 000 pesos, além de exigir outros documentos.

A população de Jaguarão, descontente com as novas exigências dos uruguaios e com o prazo de alguns meses que precisarão para conseguir todos os documentos, fizeram apêlo ao Ministério do Exterior do Brasil visando conseguir a volta do antigo regime.

Cheque tira quorum da Assembléia

A distribuição de cheques aos Deputados às 17 horas impediu ontem que a Assembléia Legislativa conseguisse o quorum mínimo de 25 votos para poder aprovar a mensagem do Governador Negrão de Lima que dá caráter permanente à SURSAN.

Os cheques distribuídos incluíam a segunda parte da representação e mais o pagamento de 15 sessões extraordinárias num montante de Cr$ 1 milhão e 85 mil.

EMENDAS

Embora não houvesse número para a aprovação do projeto, as emendas votadas às 16 horas foram rejeitadas, com exceção de uma que torna cumulativa a função de Secretário de Viação com a de Presidente da SURSAN.

A mensagem do Governador, além de dar caráter permanente à SURSAN (a autarquia foi instituída em 28-11-57 por um período de dez anos) manda ainda incorporar ao órgão o Departamento de Obras, o Departamento de Parques, o Instituto de Geotécnica e a Usina de Asfalto. A receita da SURSAN será formada por sete por cento da arrecadação tributária referente no Impôsto de Circulação e de tôda a receita proveniente dos Impostos Predial e Territorial, e mais as verbas orçamentárias.

O Vice-Presidente do Sindicato dos Bancos do Estado da Guanabara, Sr. João Ursulo Ribeiro Coutinho, disse ontem que a desejada transferência dos depósitos da SUDENE, do Banco do Nordeste para o Banco do Brasil, significa a liquidação da economia nordestina, "sem falar nas conseqüências maléficas ao seu programa de desenvolvimento industrial".

O Sr. Ursulo Ribeiro acha que os Ministros do Planejamento e da Fazenda são "dois homens diabólicos, que resolveram se vingar das atitudes do Presidente Castelo Branco na Amazônia, numa hora de indiscutível escassez de crédito, onde no recolhimento dos recursos dos artigos 34/18 acumulados no Banco do Nordeste a economia regional encontra os meios de sobrevivência".

INSENSIBILIDADE

— Enquanto o Presidente da República prega a redenção da pobre mas esperançosa Região Amazônica e a defesa da indústria nacional — continuou o Sr. Ursulo Ribeiro —, um motim de secessão é formado por êste par de Ministros; imolando o Norte e o Nordeste, onde há terras ressentidas pela falta de amparo efetivo do Presidente, que é nordestino.

— O que estarrece é a constatação de que aquelas regiões, onde campeia a miséria, atraem o estrangeiro, e a consciência nacional não cause nenhum reflexo nos referidos Ministros, que em espantosa insensibilidade política querem promover a acentuação de sua pobreza e a sua desintegração da prosperidade do Sul.

SACRIFÍCIO

— Alguns parlamentares como João Agripino, merecem nosso caloroso apoio — frisou — quando convocam as bancadas nordestinas e nortistas sem colorido partidário para impedir o sacrifício da economia dos seus Estados, agora ameaçados pelos recentes decretos do Govêrno Castelo Branco, mutilando o destino da SUDENE e encarecendo o custo do quilowatt de Paulo Afonso para prejudicar as indústrias nascentes do Nordeste e Norte.

— Todos os homens do Govêrno, deviam reviver o espírito do Presidente Epitácio Pessoa, por ocasião da criação do Departamento Nacional de Obras Contra as Sêcas, quando conquistou os paulistas que se consideravam prejudicados com a iniciativa, por contribuírem com os recursos para o Nordeste.

Na época, assim se expressou o Chefe da Nação: "Os que combatem e malsinam o meu Govêrno, peneirai naquela fornalha ardente, vide aquêles chapadões imensos, e depois dizei se estou ou não a redimir um crime da Nação desde o Império".

HOJE

— Agora que os empresários paulistas, agindo dentro do mesmo princípio de solidariedade, capitaneados pelo Governador eleito Roberto de Abreu Sodré estão se organizando para ajudar o ressurgimento econômico do Norte e Nordeste, vêm os dois Ministros pleitear do Presidente Castelo Branco alterações nas intocáveis SUDENE e SUDAN, com propostas que comprometem a paz social e a integridade nacional.

— Os presidentes sulistas — concluiu o Sr. João Ursulo Ribeiro Coutinho — foram sempre sensíveis aos problemas destas regiões, e o Presidente Castelo Branco, nordestino e possuidor de maiores conhecimentos da área e compreensão para sustar êste atentado, deveria criar condições de subsistência aos brasileiros menos afortunados ali radicados.

Governadores mandam telegrama a Castelo

Recife (Sucursal) — Os Governadores de Pernambuco, Paraíba, Ceará, Maranhão e Piauí enviaram um telegrama ao Presidente Castelo Branco manifestando a sua confiança de que seja preservada a aplicação dos recursos provenientes dos artigos 34/18 da SUDENE, e que não sejam utilizados para o pagamento do funcionalismo federal.

E o seguinte, na íntegra, o telegrama:

"Ciente do interêsse de V. Exci.ª em preservar o sistema de incentivos à agricultura e indústrias do Nordeste administrados pela SUDENE, o, seu Conselho Deliberativo, por proposta dos Governadores Paulo Guerra, João Agripino, Plácido Castelo, José Sarnei e Helvídio Nunes, e representantes da Bahia, Sergipe e Rio Grande do Norte, respectivamente os Srs. Vítor Gradin, Juarez Alves da Costa e Clóvis Mota, revolveu transmitir a V. Exci.ª aplausos e manifestação de confiança dos conselheiros de tôda a Região nordestina por V. Exci.ª estar sempre atento ao esfôrço de sua gente. Governador Lamenha Filho, Presidente da Reunião Ordinária do Conselho Deliberativo da SUDENE".

PADRE HÉLDER

Recife (Sucursal) — O Arcebispo de Recife e Olinda, padre Hélder Câmara, disse ontem aos formandos da Escola Politécnica de Pernambuco que "o desenvolvimento do Nordeste não pode fracassar, porque um insucesso aqui teria repercussões trágicas, esmagando a esperança do nosso povo e atingindo de cheio todo o resto do País. Precisamos fazer com que todos os responsáveis pelo planejamento nacional compreendam que é justiça tratar desiguais de modo desigual, e que se cair o Artigo 34/18 será o fim da SUDENE e do desenvolvimento nordestino".

Depois de convocar os jovens para a luta em favor da manutenção dos incentivos fiscais e financeiros à SUDENE, o padre Hélder lembrou que "não é nenhuma injúria ao Sul ajudar nossas áreas subdesenvolvidas e não importa em nenhuma discriminação dentro da Federação". Frisou em seguida que é uma alegria ver industriais do Sul investindo cada vez mais no Nordeste, "alegria que só não é completa dado o momento dificílimo vivido pela indústria brasileira, que luta com a restrição de crédito, que parece não existir para a indústria estrangeira".

— É um escândalo — disse padre Hélder — que apesar da SUDET, do IBRA, do INDA e agora do GERAN, os trabalhadores da agroindústria do Nordeste estejam passando fome e tenham sua situação cada vez mais agravada. A miséria, posta a nu com as enchentes, apenas tem se tornado mais brutal e mais má.

— A SUDENE não obteve verba para o consêrto e reconstrução de casas dos flagelados dêsse ano e estamos a zero no tocante a ida à raiz do mal, ou seja, à domesticação do Rio Capibaribe. Ao abordar o problema das relações entre os alunos e as universidades, padre Hélder afirmou que os estudantes têm razão quando denunciam a forte alienação em que elas ainda se acham no Nordeste, porque na verdade há universidades que podiam estar em São Paulo ou Londres e que, ao invés de anteviverem o Século XXI, estão no máximo no Século XIX. Mais adiante explicou que "o trabalho pela integração nacional supõe que as fôrças vivas da região, como a religião e a universidade, dêem cobertura ao inadiável e indispensável esfôrço de conscientização das massas, ou seja, despertar a iniciativa de nossa gente, suscitar liderança e encaminhar para o trabalho em equipe.

COMISSÁRIAS DE TREM

A Central do Brasil prorrogou até o dia 6 o prazo de inscrição das candidatas a comissárias de bordo de seus trens noturnos de luxo, que fazem os percursos Rio—São Paulo e Rio—Belo Horizonte, ampliando-o também a môças de São Paulo e Minas Gerais. No Rio, já há 24 inscritas para as 24 vagas, entre as quais (foto) Maria do Carmo, Lucília Gonçalves, Maria da Glória Rodrigues e Angelina Sousa Gomes, que — se forem aprovadas — iniciarão com Cr$ 150 mil mensais, terão aumento 90 dias depois e receberão, ainda, as vantagens de equipagem (horas extras e noturnas). As candidatas já estão sendo examinadas pela agência hoteleira SOTEL e deverão satisfazer às seguintes exigências: ser solteira, ter entre 21 e 30 anos, mais de 1m60 de altura, boa aparência e curso ginasial completo

Livro mostra como escritor deve preparar os originais para obter mais rendimento

Tôdas as regras básicas para o preparo de um original, os cuidados especiais que devem orientar o serviço de revisão e a relação completa dos sinais de revisão, formam o conteúdo do livro *Técnica e Preparação de Originais e Revisão de Provas Tipográficas*, de autoria de Francisco Wlasek Filho e lançado pela Editôra AGIR.

No prefácio, o escritor Tristão de Ataíde recomenda o livro aos escritores, oradores, professôres, publicitários, radialistas, jornalistas, cineastas e a todos os que lidam com a matéria impressa, principalmente porque são raras ou inacessíveis as obras sôbre o assunto publicadas no Brasil.

RECOMENDAÇÃO

Tristão de Ataíde diz, ainda, que **Técnica e Preparação de Originais e Revisão de Provas Tipográficas** "interessa, por extensão, a todos os leitores e ouvintes, que precisam ter e gostam normalmente de ter um texto limpo para ler ou para ouvir. E para isso, é indispensável uma boa sinalização. Se não há bom tráfego urbano sem boa sinalização luminosa ou visual, também não há boa composição sem boa sinalização gráfica".

O autor do livro, Sr. Francisco Wlasek Filho, é técnico do Departamento de Imprensa Nacional, adquiriu larga experiência em emprêsas oficiais e particulares e freqüentou os serviços oficiais e particulares de revisão nos Estados Unidos.

UTIL A ESCRITORES

Partindo do princípio de que todo escritor deve ler seus originais na última prova e ter conhecimento básico das regras de preparação de um original, como dos sinais de revisão, o livro chama a atenção para o problema e insinua que as responsabilidades de um êrro não pertencem só ao revisor, "pois na maioria das vêzes o motivo inicial está nas mãos do autor, que não cuidou bem de seu original ou ignorou duas ou três regras simples e fundamentais".

"O escritor não perde nada com o conhecimento de algumas normas técnicas de preparação de originais, bem como economizará tempo e obterá melhor efeito se souber indicar o tipo em que o original ou determinadas citações devem ser compostos", acrescenta o Sr. Francisco Wlasek Filho em sua obra.

Policiamento falho é um dos males da Central, diz Diretor

Vinte mil fizeram prova de Português para concorrer a 30 mil vagas nos ginásios

A prova de Português, última dos exames de admissão aos ginásios do Estado, foi realizada ontem por 21 307 candidatos, que concorreram a 30 mil vagas oferecidas êste ano pela Secretaria de Educação.

Os resultados da prova, considerada fácil pela maioria, serão divulgados através da imprensa e dos próprios colégios dentro de, no máximo, cinco dias, e todos os aprovados serão aproveitados nos estabelecimentos oficiais.

MOVIMENTO

Um menor número de escolas foi utilizado para o exame de Português porque o número de candidatos foi relativamente pequeno, menor do que o número de vagas, em conseqüência da reprovação quase maciça na prova de Matemática. Em Copacabana, por exemplo, apenas os Ginásios Pedro Alvares Cabral e Cícero Pena receberam os 660 estudantes que se inscreveram naquele bairro.

No Centro da Cidade, o colégio de maior movimento foi o Rivadávia Correia, que êste ano conta com 376 candidatos, concorrendo a cêrca de 300 vagas. Para evitar qualquer tipo de acidente e dado o grande movimento de carros e ônibus nas redondezas, a direção do Rivadávia Correia solicitou o auxílio de alguns policiais que controlaram, durante todo o dia, a passagem dos estudantes.

CALMA

O ambiente em todos os estabelecimentos foi de calma e tranqüilidade, não tendo sido registrado qualquer incidente. Alguns colégios puseram os seus gabinetes médicos de plantão, a fim de prevenir ocorrência de última hora, mas nenhum foi utilizado.

O Diretor do Departamento de Ensino Médio, Professor Emílio Stein, disse ao JORNAL DO BRASIL que, em hipótese alguma, haverá segunda chamada para a prova de Português.

ESCOLAS NORMAIS

Depois de uma reunião com os seus principais assessôres de Educação, inclusive o Secretário Benjamin de Morais, o Governador Negrão de Lima voltou a adiar sua decisão sôbre o pedido de alteração do regulamento do concurso às escolas normais do Estado, feito pelas candidatas desclassificadas, prometendo-a para hoje.

A reunião de ontem foi classificada de preparatória pelo Secretário de Educação, ficando acertada uma outra para hoje, às 18h30m, no Palácio. Participaram da reunião os diretores das escolas normais, do Instituto de Educação, do Departamento de Educação Média e Superior, e o Procurador-Geral do Estado, Sr. Lino de Sá Pereira.

ESTUDOS DO MAR

Os diplomandos do curso da Fundação de Estudos do Mar (FEMAR) receberão no dia 28, às 21h, nos salões do Clube Naval, os seus certificados de conclusão. O curso, que teve a duração de 19 semanas, foi realizado na PUC. Os alunos receberam ensinamentos sôbre o aspecto econômico das atividades de pesca, transporte marítimo, portos e indústria de construção naval.

A PROVA TRANQÜILA

O ambiente foi de calma em todos os estabelecimentos onde os exames se realizaram

Niterói corrige provas de candidatas a mestras

Niterói (Sucursal) — Uma equipe de mais de 300 técnicos da Secretaria de Educação e Cultura iniciou ontem a correção das provas do concurso de ingresso no Magistério Primário do Estado do Rio, feitas por cêrca de sete mil professorandas no dia 10 dêste mês, simultâneamente, nas Cidades-sedes das 12 regiões escolares fluminenses.

O preenchimento das três mil vagas criadas por decreto do Governador Teotônio Araújo na rêde escolar do Estado, além das provenientes de aposentadoria e falecimento, está previsto para 6 de janeiro, destinando-se às concursadas de remoção; as aprovadas no concurso de ingresso deverão saber no dia 20 onde lecionarão.

POR QUÊ

O Diretor do Departamento de Educação Primária, Sr. Fernando Moreira Caldas, disse ao JORNAL DO BRASIL que sòmente agora foi iniciada a correção das provas devido a ter sido o concurso de ingresso descentralizado, "em benefício das próprias candidatas, distribuídas pelas cidades de Barra Mansa, Barra do Piraí, Angra dos Reis, Nova Iguaçu, Petrópolis, Niterói, Araruama, Nova Friburgo, Macaé, Santo Antônio de Pádua, Campos e Itaperuna".

Bahia separa Govêrno que fala do Govêrno que age, ao reassumir a Casa Civil

Ao reassumir ontem a Chefia da Casa Civil do Govêrno, diante do Governador Negrão de Lima e de todo o Secretariado, no Salão Nobre do Palácio Guanabara, o Sr. Luís Alberto Bahia afirmou que "é preciso saber distinguir entre um Govêrno de movimento e um Govêrno de ação", caracterizando o primeiro pelo abuso do verbo e do vedetismo e o segundo pelo trabalho.

O Governador Negrão de Lima, depois de anunciar a volta do jornalista Luís Alberto Bahia às suas funções, já totalmente restabelecido da operação nos olhos, "como um presente de Natal", designou para saudá-lo o Secretário de Govêrno, Sr. Humberto Braga, que fêz um longo discurso sôbre a atuação política e jornalística do Chefe da Casa Civil.

A MEDITAÇÃO

O Sr. Luís Alberto Bahia lembrou em seu discurso os 17 dias e as 17 noites que passou com os olhos fechados em conseqüência da operação, que lhe deram oportunidade de meditar mais profundamente sôbre diversos fatos e descobrir algumas verdades simples.

Ressaltou a importância do espírito de equipe que vem orientando o Govêrno do Sr. Negrão de Lima, onde não existem o histrionismo, o uso e o abuso do verbo com o intuito de aparecer, mas sim um trabalho simples e sem maior alarde.

Salientou a seguir a postura de estadista assumida pelo Governador Negrão de Lima ao preservar — apesar dos insultos, injúrias e pressões — intocável o mandato, que lhe foi conferido pelo povo, neste primeiro ano de Govêrno.

— Por fim, quero fazer uma confissão pública — disse o jornalista: — treinado tôda a minha vida para ser, segundo uma linguagem pavloviana, um animal independente e bravo, hoje estou vivendo uma experiência diferente e aprendendo uma virtude nova, a humildade, sem a qual não se pode exercer uma função pública.

Murgel assume Presidência do STM em março com a aposentadoria de Fortes

O Presidente do Superior Tribunal Militar, Almirante-de-Esquadra Diogo Borges Fortes, atingirá a aposentadoria compulsória no dia 10 de março de 1967 e em seu lugar ficará o atual Vice-Presidente, Ministro togado Otávio Murgel de Resende.

Na primeira sessão ordinária após o período de recesso, que vai de 15 de janeiro a 15 de março, o Ministro Murgel de Resende convocará novas eleições para a Presidência, a fim de completar o mandato, que terminará no dia 31 de dezembro.

OUTRAS DESPEDIDAS

O Ministro Floriano de Lima Brainer atingirá a idade limite para a ativa no dia 2 de janeiro e será encaminhado ao Presidente da República ainda esta semana o processo de sua aposentadoria.

O Ministro Lima Brainer já apresentou suas despedidas ao Superior Tribunal Militar, tendo sido homenageado pelos funcionários, que lhe entregaram uma placa de ouro.

O Presidente Diogo Borges Fortes disse ontem que "é desaconselhável, no momento, qualquer especulação sôbre as próximas eleições para a Presidência do STM, pois se trata de decisão do fôro íntimo de cada ministro, além de faltarem ainda três meses para o pleito".

Empréstimo levará água ao Nordeste

Brasília (Sucursal) — O Banco do Nordeste do Brasil receberá um empréstimo de 14 milhões e 450 mil dólares, do Banco Interamericano de Desenvolvimento, para aplicar na melhoria do abastecimento de água a Fortaleza, João Pessoa e Aracaju.

O financiamento será resgatado em 25 anos e sua aplicação, supervisionada pela SUDENE, pelo DNOS e pelos Governos estaduais, deverá atender a quase 800 mil pessoas até 1970.

MUITA ÁGUA

Em Fortaleza haverá um aumento no fornecimento diário de água de 18 mil para 70 mil metros cúbicos, que atenderão a cêrca de 63% da população. A ampliação do abastecimento em Aracaju, com o fornecimento diário de 36 mil metros cúbicos de água, deixará atendidos 80% dos habitantes. Em João Pessoa haverá um aumento de 41 mil metros cúbicos diários de água.

COHABs têm Instituto de Orientação

Em solenidade presidida pelo Ministro Nascimento e Silva foi instalado ontem oficialmente no Ministério do Trabalho o Instituto de Orientação às Cooperativas Habitacionais ..... (INOCOOP — GB), entidade civil com o objetivo de dar orientação técnica, social e administrativa a tôdas as cooperativas habitacionais subordinadas ao BNH.

De acôrdo com exposição feita pelo Diretor do BNH, Sr. João Machado Fortes, o..... INOCOOP — GB estará capacitado a partir de janeiro próximo a promover uma orientação efetiva às cooperativas já existentes, através de estudos e projetos a serem feitos por uma equipe altamente qualificada de engenheiros, arquitetos, economistas e sociólogos.

ASSISTÊNCIA

O Sr. João Machado Fortes adiantou que a exemplo dos INOCOOPs já instalados em São Paulo, Minas Gerais e Rio Grande do Sul, o INOCOOP — GB será constituído por três departamentos distintos (Técnico, Social e Administrativo) a ser integrado por pessoal especializado e altamente qualificado, com a incumbência de promover uma efetiva orientação às cooperativas habitacionais em cada setor de atividade, além de ficar com a responsabilidade do plano habitacional da Guanabara (estimado em 15 mil habitações), no que diz respeito à concessão de terrenos, estudos e planos de construção apropriados.

Sôbre a instalação do ..... INOCOOP — GB, o Superintendente desta entidade, Sr. Raul Santana, informou que o órgão não terá fins lucrativos, apesar de ser uma sociedade civil, pois será apenas um orientador técnico, social e administrativo. A missão do Departamento Técnico, por exemplo, será a de desenvolver o espírito de cooperativismo e as relações entre os associados.

Zona Sul terá 2 mil novos telefones e a Zona Norte mais mil a partir de hoje

Com a inauguração hoje, às 9h, de três mil novos telefones, sendo dois mil na linha 56 (Zona Sul) e mil na linha 54 (Méier, São Cristóvão), a Companhia Telefônica Brasileira inicia a primeira fase do seu plano de expansão em cinco Estados e que deverá, até 1969, duplicar o número de aparelhos instalados, dando ao Rio mais 150 650 telefones.

A rêde interurbana da CTB também será ampliada, prevendo-se a instalação de 15 mil novos circuitos na zona de concessão da Companhia que abrange os Estados do Rio de Janeiro, Guanabara, São Paulo, Minas Gerais e Espírito Santo. O custo total da expansão urbana e interurbana, que cobrirá tôda a demanda existente, será de Cr$ 1 400 bilhões.

FIM DA ESTAGNAÇÃO

O Diretor Administrativo da CTB, Sr. Sá Freire Alvim, o Vice-Presidente da Companhia Sr. Roberto Sussekind e o Chefe do Gabinete da Presidência, Sr. Pedro Sambim, informaram ontem ao JORNAL DO BRASIL que a CTB, na sua nova fase, está desenvolvendo um grande esfôrço para recuperar, não só no Rio, como em tôda a sua zona de concessão, o longo período de estagnação — aproximadamente 20 anos — em que a expansão das comunicações telefônicas foi pràticamente nula.

— A política tarifária que, durante êste longo período, impediu que as tarifas justas pudessem proporcionar à concessionária os recursos necessários à sua expansão, foi corrigida, no atual Govêrno, com medidas que inicialmente partiram para a oferta a particulares, e, posteriormente, sem outra alternativa, adquiriu o Govêrno o acervo acionário da CTB que pertencia a Brazilian Traction Co. As ações da CTB passaram assim ao contrôle da EMBRATEL, continuando porém, a emprêsa a funcionar nos moldes de companhia privada. Com o reajustamento das tarifas, a situação se modificou e a CTB pôde transformar todo o quadro existente e deficitário.

— As filas — acrescentam — começaram a surgir após a guerra e, em setembro de 66, atingiram cêrca de 220 mil pretendentes a telefones, embora instalados estivessem, naquele mês, cêrca de 370 mil telefones no Rio. No resto do País temos atualmente 1 milhão e 300 mil telefones instalados, mas a demanda atinge um número igual.

A atual Diretoria — explicam os dirigentes da CTB — assumiu em julho dêste ano e teve a seu cargo uma importante tarefa: planejar em tôdas as frentes — locais e interurbanas — nos cinco Estados em que opera, um [illegible] plano de expansão, que possibilite a essa área cêrca [illegible] milhão de novos [illegible] num prazo de cinco anos. Todos os trabalhos para essa expansão estão em desenvolvimento, como prova a inauguração dos primeiros telefones da fase inicial, que estarão sendo inaugurados hoje, às 9h, em solenidade que será realizada na Rua Siqueira Campos, 37, em Copacabana. Também hoje a CTB inaugurará, além dos 3 000 telefones, 200 novos troncos de PBX, no Centro da Cidade, e 24 canais de teletipo, ligando o Rio a Belo Horizonte.

NO RIO

Dentro do plano de expansão, a primeira etapa do serviço no Rio abrange 150 650 terminais, de acôrdo com o seguinte cronograma: 3 200 em 1966; 8 200 em 1967; 76 100 em 68; e 63 150 em 69. Outros 150 mil terminais estão programados para a segunda etapa, que será projetada durante a execução da primeira, de acôrdo com o comportamento dos novos clientes, dentro do sistema a ser lançado para a aquisição, em troca de ações da CTB, de aparelhos cujo custo atual está fixado em Cr$ 1 milhão e 400 mil, pagos em prestações.

Além da fabricação e instalação de equipamentos, a CTB terá que arcar com despesas da rêde de condutos e cabos subterrâneos e aéreos, que será duplicada até 1969. Dentro dos trabalhos da primeira fase de expansão de 150 mil terminais para o Rio, a CTB recebeu no dia 18 de novembro propostas dos fabricantes nacionais Standard Electric, Ericsson e ATE, que estão sendo examinadas por um grupo de trabalho da Companhia que inclui representantes da EMBRATEL e CONTEL, devendo êste estudo estar concluído até o dia 12 de janeiro.

NOS ESTADOS

Em São Paulo, devido à utilização do sistema de aquisição dos aparelhos já em execução, os trabalhos estão mais adiantados que no Rio. Estão sendo já instalados 100 250 terminais relativos à primeira etápa de expansão e está por ser iniciada a segunda, com mais 105 700 aparelhos. No interior daquele Estado a CTB vai instalar 65 mil novos terminais, já tendo sido recebidas propostas para 14 mil terminais da Cidade de Santos.

No Estado do Rio o planejamento está em fase final para a instalação de 52 mil novos terminais, já tendo sido colocados, em Campos, cêrca de três mil e recebida a proposta dos fabricantes para 1 800 terminais da nova estação automática em Barra do Piraí, além da ampliação de quatro mil terminais em Volta Redonda. Para Petrópolis estão sendo ultimadas as especificações para a encomenda de cinco mil terminais, além de mais 1 400 para os municípios circunvizinhos. Em Belo Horizonte, 30 mil novos terminais também estão sendo instalados e em Vitória quatro mil dos quais os primeiros dois mil entrarão em funcionamento até o dia 31 de janeiro.

Quanto ao serviço interurbano, a CTB informa que estão sendo instalados atualmente 60 novos canais de microondas entre Rio e São Paulo e outros tantos entre São Paulo e Campinas, sendo que nesta última etapa será automatizado, na mesma ocasião, o serviço interurbano, que desta forma não dependerá de interferência da telefonista. Nas rotas Rio—São Paulo, São Paulo—Santos e São Paulo—Campinas estão sendo feitas grandes ampliações no circuito, como por exemplo, 1 100 canais adicionais entre Rio e São Paulo e igual número entre São Paulo e Campinas.

Grande parte das deficiências do transporte suburbano da Central do Brasil decorre da falta de policiamento adequado, possibilitando furtos constantes no interior dos trens, assaltos à mão armada e todo um mundo de ocorrências lamentáveis, reconheceu ontem o Diretor da Central, Sr. Antônio Alves de Vilena, em entrevista ao JORNAL DO BRASIL e à RÁDIO JB.

Desde o último acidente daquela ferrovia — no qual morreram dezenas de pessoas — a RÁDIO JORNAL DO BRASIL vem denunciando o estado precário em que se encontram os trens e alertando os passageiros no sentido de evitar o uso da Central à noite, quando os riscos são muito maiores devido à ausência de policiais.

SITUAÇÃO PRECÁRIA

O Sr. Antônio Alves de Vilena retratou a situação precária em que se encontra o serviço suburbano da Central do Brasil e as providências que a ferrovia está procurando adotar para reduzir os perigos que 500 mil passageiros diários enfrentam, sem a menor possibilidade de se defenderem dêles.

— Conforme já tivemos ocasião de declarar logo após o último acidente, que tantas conseqüências teve, é grave a situação dos subúrbios do Rio. Uma série de fatôres acumulados concorreu para isso. O crescimento das áreas suburbanas com a fixação de novos núcleos de população ao longo das linhas colocou as estradas de ferro diante de um transporte adicional para o qual elas não estavam equipadas. A Central do Brasil especialmente recebeu uma demanda muito acima de sua capacidade. O problema suburbano foi-se agravando gradativamente em virtude da maneira demagógica como era encarado. Quero de passagem lembrar que a tarifa congelada, durante anos, em Cr$ 2, privou a Estrada dos recursos indispensáveis à melhoria dos seus serviços. Temos plena consciência, mais do que ninguém, daquilo que muitos chamam o descalabro dos subúrbios.

RECUPERAÇÃO

— Quanto às providências tomadas logo após o último desastre, nada mais foram do que o aceleramento do que já estava previsto no plano de recuperação dos subúrbios que a Rêde Ferroviária Federal encetou há alguns anos. Composições elétricas obsoletas, em tráfego desde 1937, estão recebendo cuidados especiais nas nossas próprias oficinas ou da indústria ferroviária que conosco colabora, e algumas serão baixadas de tão velhas e gastas. Os maquinistas que periòdicamente são submetidos a exame psicotécnico tiveram que submeter-se novamente a essas provas. Diàriamente estamos encaminhando dez maquinistas ao ISOP para o devido contrôle. O aumento do número de maquinistas examinados a fim de reduzir o prazo total das provas obrigou-nos a uma redução substancial dos trens em tráfego. Preferimos esta solução porque achamos que a vida dos nossos passageiros é a coisa mais preciosa que transportamos.

— Já previramos esta conseqüência em nossa primeira entrevista. Contamos, entretanto, com a compreensão das 500 mil pessoas que utilizam os nossos trens diàriamente. Estas condições de desconfôrto transitório são o preço que temos de pagar a fim de reduzir as causas capazes de provocar novos acidentes. Estamos também admitindo novos maquinistas para o serviço suburbano. Evidentemente, a seleção e o treinamento dêsse pessoal especializado exige cuidados especiais antes que êle esteja em condições de receber em suas mãos o destino dos passageiros.

PESSOAL E MATERIAL

— Podemos mencionar entre as deficiências dos subúrbios do Rio de Janeiro aquelas que decorrem da falha do pessoal e as originadas de deficiências materiais. A Central do Brasil dispõe de pessoal verdadeiramente abnegado e pronto a todos os sacrifícios para servir o público que procura os nossos trens como meio de transporte. Infelizmente, há também uma minoria que procuramos retirar de serviço, pois não está em condições de cumprir com eficiência as suas tarefas. Para isso, além da fiscalização normal, criamos um corpo de fiscais especiais para verificar as condições de manutenção, operação e segurança do sistema suburbano.

— Conforme já mencionamos, alguns maquinistas fraudavam o dispositivo de "homem morto" existente em todos os trens elétricos. Procuravam com isso libertar-se da exigência de ficar pressionando para baixo constantemente o contrôle de marcha. Muitos desviavam completamente a sua atenção dos sinais, pondo em risco a sua própria vida e de milhares de passageiros. Verificamos a existência de um grande número de unidades com êsse equipamento adulterado. Providências imediatas foram tomadas no sentido do restabelecimento total do dispositivo do "homem morto", já modificado de modo a impedir a sua violação. Além disso foram baixadas recomendações que todo funcionário que fraudar dispositivo de segurança de tráfego será dispensado e processado na forma da lei. E estamos efetivamente controlando essas medidas pelo corpo de fiscais especiais. Queremos também chamar atenção da intensificação do exame psicotécnico e da contratação de 100 novos policiais, no mínimo, para fiscalização da área do Rio de Janeiro.

POLICIAMENTO

Sôbre a falta de policiamento, o Diretor da Central do Brasil afirmou que "tivemos um desfalque de 300 policiais optantes que voltaram ao Estado da Guanabara. Os 170 que contamos hoje são poucos para fiscalizar com eficiência a zona servida pelos nossos trens. A Central tem um prejuízo da ordem de Cr$ 10 milhões diários em virtude de mais de 100 mil passageiros não pagarem o ingresso em nossos torniquetes. Grande número de estações abertas e a falta de muros de fechamentos produzem êsse prejuízo, que é superior a Cr$ 3 bilhões por ano".

O Sr. Antônio Alves de Vilena considera que o tempo é o principal entrave à solução dos problemas da Central do Brasil, "que luta em busca do tempo perdido e tem diante de si a responsabilidade de resolver um problema que há longos anos foi postergado pelos Governos anteriores à Revolução, mais interessados em fazer política do que numa solução efetiva".

— A política de uma tarifa de passageiros que não corespondia a verdade repercute hoje na carne do público. Com isso, o serviço razoável oferecido à população suburbana com a eletrificação, em 1937, foi gradativamente caindo de nível até atingir uma situação quase de calamidade pública em que nos encontramos hoje em dia. Mas nem tudo está perdido porque há alguns anos vem sendo executado um plano de unificação dos transportes suburbanos do Rio de Janeiro. Em suas linhas mestras, permitirá dotar a Cidade de um sistema eficiente e seguro, dentro de dois anos, se houver continuidade administrativa. Serão gastos, até 1970, cêrca de Cr$ 230 bilhões. Uma importância superior a duas vêzes a Obra do Século executada no Guandu para aumentar o abastacimento de água à Cidade. Êste é um número que mostra a grandeza da atuação do Govêrno federal na área da Guanabara. Sòmente êste ano, Cr$ 40 bilhões foram gastos em serviços diversos.

NOVOS TRENS

— Acreditamos que já no correr do próximo ano, com a admissão dos novos maquinistas, com treinamento melhorado do pessoal que lida com o público, com o recebimento do restante dos novos trens já encomendados, o público notará uma sensível melhoria nos trens. A êsse respeito, quero aproveitar a grande oportunidade que me oferece a RÁDIO JORNAL DO BRASIL para fazer um apêlo a essa grande parcela do Rio de Janeiro que se utiliza dos trens suburbanos. Esperamos que compreendam que a administração da Central vive o drama da população. Sente o sacrifício que representa uma viagem em trens, ainda sem horário certo e com fiscalização deficiente. Sabe o que é ficar numa estação, sem ter aviso adequado dos atrasos e supressões. Sofre, portanto o mesmo problema que o passageiro e espera, com a compreensão e ajuda do povo, resolver no menor prazo o estado de coisa atual. Deixando de lado a prudência usual dos administradores e contando com a ajuda do povo, quase posso garantir que dentro de um e meio a dois anos ninguém terá mais razões de queixa dos trens.

PROVIDÊNCIAS

Sôbre as deficiências da Central do Brasil, enumeradas continuamente pela RÁDIO JORNAL DO BRASIL, o Sr. Antônio Alves de Vilhena fêz um retrospecto das providências da Central do Brasil, a partir de 1964, visando a melhorar seus serviços.

— De 1964 até agora, gastamos Cr$ 52 bilhões em investimentos na área do Rio. De 1966 a 1970, iremos gastar Cr$ 270 bilhões nessas obras, aumentanto, portanto, extraordinàriamente o ritmo de investimento, se os recursos nos forem dados. Entre as obras de maior importância, podemos mencionar: eletrificação dos subúrbios da Leopoldina, já concluída até Penha Circular. Dentro de um ano, o serviço atingirá a estação de Caxias; compra de mais 60 trens elétricos iguais aos 40 já recebidos até agora; construção dos viadutos das linhas 5 e 6 sôbre o Canal do Mangue, permitindo que os trens da Leopoldina e da Linha Auxiliar atinjam a estação D. Pedro II; construção em andamento das estações da Penha, Triagem, Vigário Geral, Parada de Lucas, Santíssimo e Benjamin do Monte. Dentro em breve, pretendemos dotar Campo Grande e Santa Cruz de estações dignas da importância dessas localidades; Viaduto do Arapogi, em Brás de Pina; Ponte do Irajá; subestação de Triagem, permitindo aumentar o número de trens em tráfego; remodelação total das linhas suburbanas da Central, devendo o serviço ficar concluído até o fim do próximo ano.

— A direção da Rêde Rerroviária Federal vem dedicando uma prioridade absoluta ao transporte suburbano do Rio de Janeiro. Quanto às deficiências, tão bem anotadas pela RÁDIO JORNAL DO BRASIL, gostaria que nos fôssem encaminhadas por escrito porque acreditamos ser o diálogo a única forma para auscultarmos a opinião pública. A RÁDIO JORNAL DO BRASIL tem uma posição preponderante com seu serviço de informação pública. Gostaríamos de nos valer dêste serviço, como em tantas vêzes já o fizemos, para esta batalha de soerguimento dos subúrbios servidos pela EFCB. Já as solicitamos por ocasião da entrevista anterior e teremos o máximo interêsse em examiná-las, corrigindo imediamente aquilo que estiver ao alcance e programando a solução do restante.

DEFICIÊNCIAS

Referindo-se às deficiências nos trens em tráfego, o Diretor da Central disse que "há, por exemplo, deficiências de manutenção dos trens e principalmente daqueles que foram adquiridos em 1937 e prestam serviço até hoje. Essas deficiências provocam avarias, que por sua vez causam atrasos freqüentes na circulação. Estamos procurando, com o auxílio de nossas oficinas e da indústria particular, melhorar o estado atual. Entretanto, não é sòmente está a causa da falta de trens tão sentida pela população. Em conjunto, estamos cortando cêrca de 13% no total dos trens diários. Dêstes, sòmente 2,4% são devidos a avarias; outros 1,1% provêm de ausências de maquinistas, além das nossas disponibilidades para substituí-los e 9,5% resultam do corte de 20 maquinistas na escala diária, a fim de acelerar a renovação dos exames psicotécnicos.

COLABORAÇÃO

A última pergunta, feita pela RÁDIO JORNAL DO BRASIL — "em que a imprensa, sem calar-se ou tornar-se omissa, poderia colaborar com V.S.?" — O Sr. Antônio Alves de Vilena respondeu:

— Acreditamos que uma imprensa calada é uma imprensa morta e a imprensa morta impede que as emprêsas de serviço público, como a nossa, sintam em tôda a profundidade as falhas de qualidade do serviço que prestam. A Central do Brasil luta neste momento para quebrar a situação de repartição pública, com todos os seus vícios, e se transformar numa verdadeira emprêsa de transportes. Como emprêsa de transportes, ela precisará mais do que nunca da colaboração de imprensa e fim de formar uma imagem daquilo que nós pretendemos. Um organismo em que a cortesia, a eficiência e o bom padrão de serviços sejam normas cotidianas. Esperamos contar com a ajuda da RÁDIO JORNAL DO BRASIL nessa luta em que a EFCB pretende ultrapassar as suas deficiências tão bem apontadas pelo Serviço de Utilidade Pública da Emissora.

— Não aceitamos, porém, a pecha de relapsos porque isto, felizmente, não é verdade. Se há no momento uma equipe de emprêsa governamental empenhada em corrigir os seus erros tradicionais e criar uma nova emprêsa ressurgindo-a dos erros passados, essa equipe é a da Central do Brasil. Aqui, hoje, chefe de serviço dá o exemplo de dedicação, zêlo e capacidade profissional e esta é a base humana para criar-se a nova Central do Brasil, verdadeira emprêsa que produz e vende transportes — concluiu o Sr. Antônio Alves de Vilela.

S. Paulo não quer bebida anunciada

São Paulo (Sucursal) — O Secretário de Saúde do Estado, Sr. Mário Machado Lemos, deverá solicitar ao Juiz de Menores, Artur de Oliveira Costa, a proibição da apresentação dos anúncios de bebidas alcoólicas no rádio e na televisão, por achar que esta publicidade é uma das causas do alcoólismo entre os menores.

Bases navais têm regras já aprovadas

Brasília (Sucursal) — Em ato assinado ontem pelo Presidente Castelo Branco, foi aprovado o regulamento para as bases navais, de acôrdo com a exposição de motivos apresentada pelo Ministro da Marinha.

Irai pede aviões para turistas

Pôrto Alegre (Sucursal) — A Cidade de Iraí, uma das que recebem mais turistas no Rio Grande do Sul, está pleiteando um serviço de transporte aéreo, pelo menos de 15 de dezembro a 15 de março, para facilitar o acesso dos visitantes, que normalmente têm de viajar 11 horas de ônibus para chegar àquele balneário.

AVISOS RELIGIOSOS

Novena Poderosa ao Menino Jesus de Praga

Oh! Jesus que dissestes: Peça e receberás, procura e acharás, bata e a porta se abrirá! Por intermédio de Maria, Vossa Sagrada Mãe, Eu bato, procuro e Vos rogo que minha prece seja atendida: (menciona-se o pedido).

Oh! Jesus que dissestes: Tudo que pedires ao Pai em meu Nome, Êle atenderá: Por intermédio de Maria, Vossa Sagrada Mãe, eu humildemente rogo ao Vosso Pai em Vosso Nome que minha oração seja ouvida: (menciona-se o pedido).

Oh! Jesus que dissestes: O Céu e a Terra passarão, mas a Minha palavra não passará: Por intermédio de Maria, Vossa Sagrada Mãe, eu confio que minha oração seja ouvida: (menciona-se o pedido). Rezar 3 Ave Marias e 1 Salve Rainha.

Em casos urgentes essa novena deverá ser feita em horas (9 horas consecutivas).

Por uma graça alcançada — MARIA DO CARMO.

Oração de Santa Marta

Santa Marta, Santa minha, acolhe-me à vossa proteção, pois eu me entrego por completo ao vosso amparo, em prova de meu grande afeto por vós, ofereço esta luz que acenderei tôdas as têrças-feiras, durante esta novena. Consolai-me nas minhas penas, pela imensa felicidade que tivestes em hospedar em vossa casa o Divino Salvador do Mundo. Intercedei hoje e sempre por mim e por tôda minha família para que sempre evoquemos ao Divino Deus, Todo Poderoso, em tôdas as necessidades de nossa vida. Suplico-vos também Santa Marta, que tenhais sempre misericórdia infinita para comigo, concedendo-me a graça que hoje vos peço de todo o meu coração. (Faz-se o pedido e a promessa se obtiver a graça). Rogo-vos que me façais vencer tôdas as necessidades da vida como vós vencestes o Dragão que tendes debaixo de vossos pés. Amém. Jesus. — **Nota:** Fazer esta novena em 9 têrças-feiras, seguidas, e em cada uma distribuir uma oração desta a fim de propagar a devoção de Santa Marta. Esta milagrosa Santa concede antes das 9 têrças-feiras a graça que se pedir por mais difícil que seja. Ao rezar-se acende-se uma vela até queimar tôda.

Agradece a graça alcançada. — REGINA.

Novena Poderosa ao Menino Jesus de Praga

Oh! Jesus que dissestes: Peça e receberás, procura e acharás, bata e a porta se abrirá! Por intermédio de Maria, Vossa Sagrada Mãe. Eu bato, procuro e Vos rogo que minha prece seja atendida: (menciona-se o pedido).

Oh! Jesus que dissestes: Tudo que pedires ao Pai em Meu Nome, Êle atenderá: Por intermédio de Maria, Vossa Sagrada Mãe, eu humildemente rogo ao Vosso Pai em Vosso nome que minha oração seja ouvida: (menciona-se o pedido).

Oh! Jesus que dissestes: O Céu e a Terra passarão, mas a Minha palavra não passará: Por intermédio de Maria, Vossa Sagrada Mãe, eu confio que minha oração seja ouvida: (menciona-se o pedido). Rezar 3 Ave Maria e 1 Salve Rainha.

Agradece a graça alcançada — REGINA.

Chuvas contínuas alagam ruas e congestionam tráfego

Castelo vê formatura na Aeronáutica

O Marechal Castelo Branco presidirá, às 10 horas de hoje, no Galeão, a solenidade de formatura dos alunos da Escola de Comando do Estado-Maior da Aeronáutica, e às 12h30m participará de almôço com a turma de 1956 da Escola Superior de Guerra, no Clube Naval.

Amanhã pela manhã seguirá para Brasília onde passará o Natal, e na segunda-feira à tarde viajará para o Ceará em visita a Mecejana, sua terra natal, Fortaleza, Sobral e Crato, só retornando ao Rio em princípios de janeiro.

Morreu Adido francês

Beziers, França (UPI-JB) — O Adido Cultural da Embaixada francesa no Rio, Professor Joseph Saunal, morreu num acidente de automóvel no Sul da França. O Professor Saunal estava em férias na Riviera e foi atropelado por um veículo, morrendo instantâneamente.

Desinterêsse permite "tartaruga"

O desinterêsse dos guardas da PM e da Fôrça Policial, que policiam o trânsito da Cidade, pelas ordens do Diretor do Departamento de Trânsito sôbre ônibus trafegarem em fila dupla — operação-tartaruga —, é o responsável pelas infrações aos motoristas e pelos engarrafamentos no tráfego.

O General Hildebrando de Góis, além de determinar que o motorista de ônibus que trafegue em fila dupla seja multado, de acôrdo com o nôvo Código, em Cr$ 8 mil e 400, mandou que a carteira de habilitação do infrator fôsse cassada — temporária ou definitivamente —, mas nenhum dos guardas cumprem tal determinação.

EXEMPLO

A Avenida Presidente Vargas estava ontem pràticamente intransitável porque sòmente oito guardas do 1.º Batalhão da PM estavam fiscalizando o trânsito, e as ruas principais de Copacabana e a Avenida Atlântica — área do 2.º Batalhão —, estavam completamente despoliciadas.

A Fôrça Policial, responsável pela fiscalização com motociclistas nas pistas do Atêrro do Flamengo e da Avenida Brasil, até hoje não tomou conhecimento da instrução do Departamento de Trânsito sôbre as filas duplas dos coletivos, e ontem nenhuma multa dessa infração deu entrada no DT.

A DESGRAÇA ANEXA

Num barraco improvisado na estação da Leopoldina os flagelados de janeiro ainda esperam remoção

A VISÃO DO PASSADO

Crianças do conjunto São Sebastião hoje vêem de longe a Praia do Pinto de onde saíram

Praia do Pinto desconhece a construção de edifícios para remover os favelados

A Diretoria da União Beneficente dos Moradores da Praia do Pinto, órgão representativo dos favelados instalados naquele local, não tinha recebido até ontem à tarde nenhuma informação oficial de que a COHAB pretende removê-los para 32 edifícios de cinco andares a serem construídos em 1967 no Parque Proletário da Gávea.

Contrastando com as condições de confôrto dos quatro mil moradores da Fundação São Sebastião que moram no outro lado da Avenida Afrânio de Melo Franco, cêrca de oito mil residentes da Praia do Pinto continuam vivendo em barracos sem água e sem esgotos, à espera de um milagre, a exemplo de Dona Lina Maria, que ficou louca de tanto sonhar com uma pia de torneira.

O SONHO

Segundo os seus vizinhos, Dona Lina Maria Conceição, moradora do barraco de caixote n.º 40-CRF, é a residente mais pobre da Praia do Pinto "porque vive só, sem roupa, maluca e sem ninguém". A casa de Dona Lina — de quem ninguém sabe a idade certa mas "já deve passar muito dos sessenta" — é feita de pedaços de caixote velho, que mal fecham as paredes do único cômodo em que vive, onde, diàriamente, "uma bondosa madame vai levar comida para ela". Todos, até as crianças, se preocupam com a situação de Dona Lina, menos ela própria, que continua assistindo todos os dias, pelo buraco de sua janela, a garotada "catar presentes" no lixo acumulado na Avenida Afrânio de Melo Franco. Entre os amigos mais íntimos da solitária senhora, destaca-se o Anjo, apelido carinhoso que ela encontrou para se dirigir a Deus, a quem fêz um pedido há tantos anos e que já virou sonho, relembrado ontem outra vez:

— Estou só esperando aqui na janela o Anjo chegar com a minha pia de torneira que êle me prometeu no outro dia para eu tomar banho dentro de casa. O Anjo conversa todo o dia comigo mas sempre se esquece de trazer a danada da pia.

A REALIDADE

Segundo o Sr. Antônio Gonçalves, que é o 2.º Secretário da União Beneficente dos Moradores da Praia do Pinto, nenhum habitante daquela favela ouviu falar no plano da COHAB, que terá em 67 uma verba de 40 bilhões de cruzeiros para aplicar na construção de vários conjuntos residenciais para favelados cariocas, particularmente para os residentes na Praia do Pinto, que seriam transferidos para um conjunto de 32 edifícios de cinco andares cada, com acomodações para 7 500 pessoas, a serem construídos no Parque Proletário da Gávea. Lutando contra a falta de água encanada e esgotos, a diretoria da União está disposta a colaborar com o Govêrno, "se é que a coisa não passa de conversa".

— Estamos fazendo um recenseamento — informou o Sr. Antônio Gonçalves — e temos até um plano de urbanização para oferecer aos doutôres da COHAB, que é o de não remover agente pra muito longe dos locais de trabalho. Todos aqui trabalham e estão esperando compreensão das autoridades. Todo mundo aqui vai ficar muito feliz com as novas casas de cimento, mas seria bom que as autoridades mandassem, antes da construção dos prédios, tirar o lixo que está amontoado na Avenida Afrânio, pondo em risco a saúde de nossos filhos. Se isso acontecer, vai ser um presente de Natal pra gente.

A DIFERENÇA

A poucos metros da Praia do Pinto, tendo como separação a Avenida Afrânio de Melo Franco, estão os 10 edifícios de cimento armado do bairro São Sebastião, contrastando com os barracos de madeira da favela. A construção foi levantada em 1957 por Dom Hélder Câmara, na ocasião presidente da Cruzada São Sebastião. Os edifícios abrigam atualmente cêrca de quatro mil moradores em seus 910 apartamentos, com aluguéres entre Cr$ 8 e 15 mil mensais. Segundo informou a Sr.ª Jaci Moreira, uma das assistentes sociais do conjunto, as condições de vida dos moradores do bairro São Sebastião são "mais do que satisfatórias".

— Todos êles moravam na outra metade da favela da Praia do Pinto, que foi destruída quando Dom Hélder construiu os prédios. Agora, aqui já há gente estudando medicina e em outras faculdades. Temos até uma pequena fábrica. Cinquenta por cento dos antigos favelados que aqui moram são agora outra gente, em matéria de limpeza e tudo o mais, mantendo os apartamentos como verdadeiros brincos. Quarenta por cento evoluíram só um pouquinho, enquanto 10 por cento continuam vivendo a antiga vida, feito bichos, sem querer trabalhar ou progredir.

Sôbre as dificuldades de se conseguir um apartamento vago no bairro São Sebastião "porque o aluguel aqui custa menos do que um par de sapatos de pobre", dona Jaci contou um fato ocorrido esta semana:

— Tivemos que recusar há dias uma pobre coitada que foi apresentada pelo ex-Presidente Café Filho. E olha que êle foi o primeiro a contribuir com dinheiro para que êstes prédios fôssem construídos.

Produtos tabelados vão subir

A SUNAB baixou ontem a Resolução 316, que entrará em vigor na data de sua publicação no **Diário Oficial**, autorizando a alteração do preço final dos produtos submetidos a qualquer tipo de contrôle quando começar a vigorar o Impôsto sôbre Circulação de Mercadorias, de 12%, substituindo o Impôsto de Vendas e Consignações, de 5,4% na Guanabara.

Explicou a SUNAB que alguns produtos, especialmente os de outros Estados, poderão até diminuir de preço quando começar a vigorar o Impôsto sôbre Circulação de Mercadorias, porém os da Guanabara ficarão mais onerados. Em qualquer dos casos será exigida depois a comprovação de tôdas as alterações de preços.

AUTUAÇÃO

A fiscalização do Departamento de Abastecimento do Estado autuou ontem o Frigorífico Anglo por vender com preços majorados o quilo do dianteiro de boi no comércio atacadista. Pela lista de preços da CADEP, o dianteiro é tabelado em Cr$ 800 o quilo, porém era vendido a Cr$ 1 050.

Autoridades da Secretaria de Economia do Estado enviarão à SUNAB, nos próximos dias, o pedido de exclusão do frigorífico da CADEP (Campanha em Defesa da Economia Popular) por ser reincidente.

LEITE EM PÓ

A quantia de Cr$ 1 050 milhões foi colocada ontem à disposição das Cooperativas de Produtores de Leite de Minas, São Paulo e Guanabara pela COBAL, como contribuição para o desenvolvimento da indústria de laticínios e, em especial, da produção de leite em pó.

O empréstimo será feito mediante alienação fiduciária, isto é, com a garantia de até 1 000 toneladas de leite em pó, das quais 750 serão depositadas em Belo Horizonte pela Cooperativa Central dos Produtores Rurais de Minas Gerais. O acôrdo com a COBAL foi firmado pelos representantes da Cooperativa de Minas, Srs. João Rennó Moreira e Orlando Andrade de Resende.

As 250 toneladas restantes serão postas à disposição da COBAL, como garantia do empréstimo, pela CCPL (100 toneladas) e pela Cooperativa Central de Laticínios de São Paulo (150 toneladas).

GÊLO PARA PESQUEIROS

A partir de hoje, segundo informação da CIBRAZEM, os barcos pesqueiros que atendem à Guanabara e que ancoram na Praça XV começarão a receber gêlo picado para conservação do pescado em seus porões.

Já reaparelhada, a CIBRAZEM diminuirá o tempo de carregamento de gêlo nas embarcações, permitindo a redução dos custos de operação, que irá refletir nos preços do peixe para o consumidor.

As chuvas contínuas e o movimento nas lojas da Zona Sul, abertas até às 22 horas, provocaram ontem demorado congestionamento do tráfego em Laranjeiras, Botafogo, Flamengo e Catete, ficando intransitáveis para pedestres — devido à enchente — as Ruas Paulino Fernandes, São Clemente, em parte, e 19 de Fevereiro, esquina de Voluntários da Pátria.

Apesar disso, o Secretário de Obras, Sr. Raimundo de Paula Soares, afirmou ontem que o Govêrno do Estado está preparado para a eventualidade de novos temporais, "pois dedicou especial atenção durante o ano à limpeza e desobstrução dos rios e galerias pluviais, construindo também muralhas nas encostas dos morros para prevenir deslizamentos".

CONGESTIONAMENTO

Tôdas as ruas adjacentes à Praia de Botafogo, sobretudo os cruzamentos próximos à Sears Roebuck, ficaram alagados pelas chuvas. O tráfego em direção ao Jardim Botânico, Lagoa e Leblon movia-se lentamente, sendo difícil o acesso à Rua São Clemente e Marques de Olinda. Entre a porta da Editôra José Olímpio, na Rua Marquês de Olinda, e a esquina da Rua Real Grandeza, vários motoristas abandonaram seus carros, permanecendo do lado de fora até o restabelecimento do tráfego.

Na Rua Dezenove de Fevereiro, em Botafogo, a água invadiu várias lojas comerciais, impediu o trânsito de pedestres e parou alguns carros de passeio. As Ruas Guilhermina Guinle e Farani, respectivamente em Botafogo e Laranjeiras, permitiram tráfego de automóveis, mas seus moradores ficaram confinados nas portarias dos edifícios.

ZONA NORTE

Na Zona Norte, a Avenida Brasil foi a parte mais afetada, havendo completa obstrução defronte à Escola de Marinha Mercante e na Rua Gérson Ferreira, em Ramos. Os cruzamentos das Ruas Lôbo Júnior, onde a Secretaria de Viação pretende construir um viaduto; Bela, próximo ao campo de São Cristóvão; e Monsenhor Manuel Gomes ficaram mais de trinta minutos bloqueados pelo acúmulo de veículos.

Moradores de Jacarepaguá estavam preocupados em virtude do rápido aumento de nível do Rio Taquara, alegando que, desde o temporal de janeiro último tôda a vez que chove, o rio transborda, invadindo as residências localizadas nas proximidades.

Às 22 horas de ontem o Rio Taquara já se encontrava na iminência de transbordar, enquanto os moradores ficavam na expectativa para uma operação que já se tornou rotina, qual seja arrastar móveis, roupas e outros pertences para lugares mais afastados, a fim de evitar maiores prejuízos.

Os postos de Bombeiros e o Serviço de Radiopatrulha receberam pedidos de socorro para as Ruas Itacará, em Olaria; Garibaldi, na Muda; Borda do Mato, no Grajaú; Jaime Cortesão e Vilela Tavares, no Méier.

Na Rua da Capela, 195, em Piedade, e no Morro de São Carlos ocorreram desabamentos, não se tendo registrado vítimas.

AEROPORTOS

O Aeroporto do Galeão foi interditado durante cinco minutos ontem, entre 18h55m e 19 horas, enquanto o Santos Dumont operou por instrumentos durante quatro horas, a partir de 7 horas.

O índice pluviométrico registrado até ontem era de 40mm3, estando longe ainda no normal previsto para dezembro — 135mm3.

A previsão para o ano de 1966, entretanto, foi há muito ultrapassada, em conseqüência do temporal de janeiro. A previsão era de 1 084,5mm3 e o índice pluviométrico alcançou ontem 1 686,9mm3.

Petrópolis muda ponte que caiu

Niterói (Sucursal) — A Prefeitura de Petrópolis deverá iniciar hoje, se passarem as chuvas que caem sôbre o município, a construção de uma ponte de madeira sôbre o Rio Jacó, para substituir provisòriamente a de cimento que ruiu na semana passada em conseqüência do temporal, deixando isolado o Vale do Cuiabá.

O temporal que há dias castiga a região onde se localizam estabelecimentos avícolas, apícolas e agropastoris de grande importância para a economia de Petrópolis, impediu que fôsse iniciada a construção da ponte provisória, devido ao grande volume de água que se precipita no Rio Jacó, que recebe as águas de vários outros rios.

EUCALIPTOS

A ponte provisória será construída de eucaliptos obtidos no próprio Vale do Cuiabá. As margens do Rio Jacó se encontram alagadas e o acesso ao Vale do Cuiabá foi feito até ontem por sôbre uma camada de terra colocada em cima da antiga ponte.

Os ônibus que servem ao Vale do Cuiabá ficaram sem trafegar por alguns dias, mas a Prefeitura determinou que fizessem baldeação, atravessando os passageiros a pé sôbre a ponte, parcialmente caída.

Frio no Alto lembra o inverno

O Rio teve ontem, no primeiro dia de verão, uma temperatura de inverno — 11,7º — registrada no Alto da Boa Vista, onde os termômetros caíram 10,5º em relação à temperatura da véspera — 22,2º.

O Serviço de Meteorologia — que relaciona o fato ao ciclo de aumento da atividade solar — prevê, entretanto, melhoria no tempo a partir de hoje, pois a frente fria já ultrapassou a Cidade.

NATAL COM SOL

Segundo as previsões, o tempo deverá permanecer bom para o Natal, devendo ser hoje bom com nebulosidade, embora com a temperatura ainda em declínio, em virtude de vento polar procedente da Argentina e formado num anticiclone à retaguarda da frente fria que passou.

A temperatura máxima registrada ontem no Rio foi de apenas 28,1º, no Engenho de Dentro, dois graus abaixo da anotada anteontem na Penha.

EM SÃO PAULO

São Paulo (Sucursal) — Embora a temperatura tenha se mantido baixa — a mínima foi de 14º — e chovesse durante todo o dia de ontem, o paulista deverá ter um Natal com sol e bom tempo, de acôrdo com as previsões do Serviço de Meteorologia da FAB.

Para hoje está previsto ainda tempo instável com chuvas leves e céu nublado, melhorando no decorrer do período e firmando-se para amanhã e domingo. Assim, com o Natal, o paulista deverá ver o Sol pela primeira vez depois do início oficial do verão.

Flagelado antigo está na mesma

Niterói (Sucursal) — Mais de 200 pessoas desabrigadas, em Petrópolis pelas enchentes de janeiro, entre as quais crianças cujos pais morreram durante a epidemia de sarampo que veio depois das chuvas, aguardam ainda hoje, em tabiques armados na antiga estação da Leopoldina, as casas prometidas pelas autoridades.

A Prefeitura não tem recursos para ampará-las, segundo revelou ontem ao JORNAL DO BRASIL o Interventor em Petrópolis, Comandante Aires da Mata, pois o único auxílio que conseguiu foi um empréstimo de Cr$ 800 milhões, do Govêrno federal, mas concedido especificamente para a reconstrução de algumas estradas.

OS SEM ESPERANÇA

Das famílias que passaram a viver sob o teto da antiga estação ferroviária, muitas perderam a esperança na promessa das autoridades e voltaram a ocupar barracos não destruídos, mas sob ameaça constante de desabamento, principalmente no Bairro de Indaiá, onde foram maiores as conseqüências das enchentes.

O ex-Prefeito Flávio Castrioto prometeu resolver o problema de habitação para os favelados em três meses, porém a cassação do seu mandato fêz o problema voltar à estaca zero. Seu substituto, Comandante Aires da Mata, culpa-o pela formação de favelas na Cidade e a construção de casas nas encostas dos morros.

A Câmara Municipal, na opinião do Interventor, é também culpada do desamparo dos flagelados, pois até o momento não aprovou sua mensagem autorizando a Prefeitura a adquirir o imóvel de propriedade da Urbanizadora Federal S/A — onde se encontra a estação da Leopoldina — para nêle construir a Estação Rodoviária: o Comandante Aires da Mata garante que, com a ajuda dos vencedores da concorrência para a construção da estação, removeria os desabrigados para casas populares especialmente fabricadas.

PERIGO ANUNCIADO

As previsões do Serviço de Meteorologia de que chuvas mais fortes do que as de janeiro cairão em Petrópolis no início do próximo ano, constituem séria ameaça à sua população, pois a maioria das estradas e ruas destruídas não puderam ainda ser reparadas, pela falta de recursos que enfrenta o Município.

O Comandante Aires da Mata revelou que quando assumiu a Prefeitura, em julho de 1966, a dívida para com os empreiteiros e fornecedores era de Cr$ 547 milhões, além de se encontrarem atrasados os vencimentos dos servidores. A Prefeitura colocou em dia seus compromissos e o seu funcionalismo e ainda executa diversas obras de recuperação.

Temporal transtorna vida mineira

Belo Horizonte (Sucursal) — O verão começou nesta Capital com muita chuva, que cai ininterruptamente desde o último sábado, provocando mais de 30 desabamentos nas favelas, obstrução de bueiros e, no Centro da Cidade, freqüentes engarrafametnos do trânsito e paralização de obras da Prefeitura, principalmente de asfaltamento de ruas.

No interior do Estado também chove torrencialmente, tanto que na localidade de Bocaiúva de Minas uma tromba de água fêz transbordar o Rio Prêto, causando rompimento de dez pontes e interrompendo as ligações rodoviárias entre a Cidade e o Estado do Rio, com grandes prejuízos para o abastecimento de leite e gêneros alimentícios.

As chuvas, que estão previstas até março, com ligeiros períodos de estiagem em janeiro, além de prejudicar as festas do fim de ano, estão ocasionando a paralização de linhas de ônibus intermunicipais, numa época em que o movimento é dos mais intensos, com o deslocamento de pessoas que querem passar o Natal com as famílias que residem no interior.

LIGAÇÃO PERIGOSA

A ponte sôbre o Rio Jacó caiu com a enchente e será substituída por outra de madeira

JOSÉ ANTONIO MONASTÉRIO TELLES FERREIRA

(ZÉCA)

(MISSA DE 7.º DIA)

Jorge Tupynambá Reis Telles Ferreira, Carmen Lopes Monastério e Jorge Luiz Monastério Telles Ferreira convidam os demais parentes e amigos para a missa de 7.º dia que mandam rezar por alma do seu inesquecível filho e irmão ZÉCA, no próximo sábado, dia 24, às 9 horas, na Igreja de Santa Therezinha, no Túnel Nôvo, em Botafogo.

JOSÉ CARLOS EFIGÊNIO

(MISSA DE 7.º DIA)

Floriano Belham, espôsa e filhos agradecem a todos que compareceram ao enterramento de seu filho de criação JOSÉ CARLOS e convidam para a missa que será rezada em intenção de sua alma, dia 24, sábado, às 9,30 horas, no Altar-mor da Igreja de N. S. Rosário e S. Benedito, à Rua Uruguaiana.

Lizeta Oswaldo Cruz Vidal

(MISSA DE 1 ANO)

Joaquim Vidal, filho, nora e neto, convidam parentes e amigos para a missa de 1 ano que mandam celebrar pela boníssima alma da inesquecível LIZETA hoje, dia 23 de dezembro, às 18 horas, na Igreja de Santo Ignácio, à Rua São Clemente, 226.

LÍGIA RAMOS DE CASTRO

(FALECIMENTO)

Themistocles de Castro cumpre o doloro dever de comunicar o falecimento de sua espôsa, LÍGIA RAMOS DE CASTRO, ocorrido ontem, e convida parentes e amigos para o seu sepultamento, hoje, às 10 horas, saindo o féretro da capela Real Grandeza para o cemitério de São João Batista. (P

Programas com chaves para corridas do fim de semana nos 18 páreos programados

AMANHÃ

1.º PÁREO — Às 14h30m — 1 600 metros — Cr$ 1 600 000 (GRAMA).

		Ks.
1—1	Genève, J. Machado	4 56
2—2	Belingueville, P. Alves	2 56
3	Candy Queen, L. Carv.	1 56
3—4	Vila Izabel, O. Cardoso	3 56
5	Flora Mascarada, J. T.	+ 56
4—6	Doce Iracema, J. Borja	+ 56
"	Gliptica, J. B. Paulielo	+ 56

2.º PÁREO — Às 15h00 — 1 800 metros — Cr$ 1 300 000 (GRAMA)

		Ks.
1—1	Floco, F. Pereira F.º	+ 53
2—2	Jocker, O. Cardoso	+ 53
3—3	Krivolo, J. Reis	+ 53
4	Old Flame, J. Borja	+ 51
4—5	Rei David, J. Machado	+ 53
"	Rondadora, R. Carmo	+ 51

3.º PÁREO — Às 15h30m — 1 600 metros — Cr$ 1 600 000 (GRAMA)

		Ks.
1—1	Don Rebimba, A. R.	1 56
2—2	Palpite Infeliz, D.P.S.	6 56
3	Gravatá, J. Machado	3 56
3—4	Laço, S. Silva	2 56
5	Lenaio, O. Cardoso	5 56
4—6	Alicondom, J. B. Paul.	4 56
7	Indefinido, J. Pedro F.º	+ 56

4.º PÁREO — Às 16h00 — 1 200 metros — Cr$ 1 300 000 (GRAMA)

		Ks.
1—1	Fuco, A. Santos	9 57
2	Lord Byron, A.M.Cam.	7 57
2—3	Hal-Só, P. Alves	+ 57
4	Light-Já, F. Meneses	8 57
5	Taiamã, A. Neri	3 57
3—6	Brazalon, A. Portilho	3 57
7	Andaluz, F. Conceição	+ 57
"	Empolgante, F. Conc.	2 57
4—8	Garbosão, A. Ricardo	5 57
9	Inversal, J. Santana	6 57
10	Lippi, J. Barros	1 53

5.º PÁREO — Às 16h35 — 1 200 metros — Cr$ 1 300 000 (GRAMA)

		Ks.
1—1	Kitty-Fox, A. Santos	2 57
2	Estória, J. Brizola	7 57
3	Ezquila, J. Pedro F.º	4 57
2—4	Trucha, A. Machado	8 57
5	Happy Star, J. Mach.	+ 57
6	Kirinéa, R. Carmo	1 53
3—7	Quala, C. R. Carvalho	+ 57
8	Vanga, J. Borja	+ 57
9	Hetaira, J. Reis	6 57
4-10	Fração, A. Ricardo	+ 57
11	Arablue, O. F. Silva	3 57
12	Casela, P. Alves	5 57
13	Viação, J. Santos	+ 57

6.º PÁREO — Às 17h10m — 1 600 metros — Cr$ 1 300 000 (HANDICAP ESPECIAL)

		Ks.
1—1	Estheta, A. Ricardo	+ 58
2	Caruá, O. Cardoso	+ 57
2—3	Estio, F. Pereira F.º	+ 58
"	Forrobodó, S. M. Cruz	+ 56
3—4	Rangpur, J. Pedro F.º	+ 52
"	Dag, J. B. Paulielo	+ 55
4—5	Massari, J. Silva	3 55
"	Ceró, A. Santos	2 51
6	Kamel, J. Reis	1 55

7.º PÁREO — Às 17h45m — 1 400 metros — Cr$ 1 100 000 (BETTING)

		Ks.
1—1	Espadim, O. Cardoso	+ 55
2	Armagot, J. Santana	3 55
3	Can-Can, C. R. Carv.	1 53
4	Elfo, L. Carvalho	+ 55
2—5	Cabuçu, J. Pinto	+ 57
6	Happy Wind, J. Mach.	+ 55
7	Enoch, n. correrá	+ 54
8	Lagêdo, A. Neri	+ 56
3—9	Jimba-Loo, I. Oliveira	+ 55
10	Lord Cedro, A. Ricardo	+ 54
11	Uncle, J. Borja	+ 54
"	Cambé, R. Carmo	+ 56
4-12	Estuário, J. Ramos	+ 55
13	Estádio, J. Reis	+ 56
14	Guardi, A. Ramos	+ 56
15	Ocelado, n. correrá	+ 56
"	Levítico, J. Barros	2 55

8.º PÁREO — Às 18h20m — 1 300 metros — Cr$ 1 600 000 (BETTING)

		Ks.
1—1	Elgina, O. Cardoso	+ 56
"	Prateada, A. Ricardo	+ 56
"	Ellen Rose, J. Reis	+ 56
2	Rocha Negra, n. corr.	3 56
2—3	Quiromante, J. P. F.º	7 56
4	Quassa, S. M. Cruz	+ 56
5	Ilopa, L. Correia	4 56
"	Maria Liza, O. F. Silva	6 56
3—6	Guela, C. R. Carvalho	+ 56
7	Minha Gatinha, J. B.	5 56
8	Djelabah, J. Queirós	+ 56
9	Querubina, J. Paiva	2 56
4-10	Tatiala, A. Ramos	+ 56
11	Quelidônia, R. Carmo	+ 56
12	Zumaville, n. correrá	1 56
"	Actress, P. Alves	8 56

9.º PÁREO — Às 18h55m — 1 300 metros — Cr$ 1 300 000 (BETTING)

		Ks.
1—1	Charnot, C. Morgado	+ 57
2	Fluido, J. Machado	3 57
3	Bacharel, R. Carmo	3 57
2—4	Mangazo, C. R. Carv.	+ 57
"	Rockmoy, F. Per. F.º	+ 57
5	Fenton, A.M. Caminha	1 57
3—6	Incat, A. Ricardo	+ 57
"	Cuore, F. Meneses	+ 57
7	Printer, L. Santos	+ 57
4—8	Assuan, J. Pinto	+ 57
9	Manda-Chuva, J. B. P.	+ 57
10	Votado, J. Baffica	2 53

DOMINGO

1.º PÁREO — Às 15h00 — 1 300 metros Cr$ 1 600 000

		Ks.
1—1	El Zig, A. Portilho	3 56
2	Eremita, D. Neto	x 56
2—3	Micro, J. Santana	5 56
4	Willy, N. correrá	x 56
3—5	Arisco, H. Vasc.	1 56
6	Birbante, S. Silva	x 56
4—7	Xirol, R. Carmo	2 56
8	Gengis Khan, J. R.	4 56

2.º PÁREO — Às 15h30m — 1 600 metros Cr$ 1 600 000

		Ks.
1—1	Guepardo, A. Santos	5 56
2—2	Alzon, O. Cardoso	4 56
3—3	Mogador, F. P. Filho	x 56
4	Fort Prince, P. Alves	3 56
4—5	Copag, D. P. Silva	2 56
6	Gran Mogol, J. Pinto	1 58

3.º PÁREO — Às 16h00 — 1 300 metros Cr$ 1 300 000

		Ks.
1—1	Esperta, A. Ricardo	6 57
2	Dulinha, R. Carmo	x 57
2—3	Cantemina, H. V.	x 57
4	Miss Bee, J. P. Filho	4 57
3—5	Faster, J. Borja	1 57
6	H. Sunrise, A. Ramos	x 57
4—7	Denotar, P. Alves	3 57
8	Vergel, J. Silva	2 57
9	Bertie, N. correrá	x 57

4.º PÁREO — Às 16h30m — 1 300 metros Cr$ 1 600 000

		Ks.
1—1	Tilneu, J. Brizola	7 56
2	Dunhill, P. P. Filho	x 56
2—3	Tapiral, A. Ricardo	2 56
4	Malaparte, J. B. P.	3 56
3—5	Blue Jet, A. Machado	x 56
6	Dr. Didi, D. Moreira	6 56
4—7	Cliepia, J. Borja	1 56
8	Laramie, J. Silva	4 56
9	White Indian, O. F. S.	5 56

5.º PÁREO — Às 17h05m — 1 600 metros Cr$ 1 300 000 — (PROVA ESPECIAL)

		Ks.
1—1	First Class, F. E.	4 57
2	P. Donna, J. B. P.	2 52
2—3	La Française, F. P. F.	x 53
4	Elora, J. Silva	3 52
3—5	Fusão, S. Silva	x 52
6	Carreira, J. Quint.	x 56
4—7	Estilheira, J. P. F.	x 52
8	Camina, J. Reis	1 52

6.º PÁREO — Às 17h40m — 1 300 metros Cr$ 1 300 000

		Ks.
1—1	H. Moon, S. M. Cruz	x 57
2	Escatoleta, L. Correia	x 57
2—3	Fessônia, A. Santos	3 57
4	Pralinete, P. Alves	x 57
3—5	Dote, J. Borja	2 57
6	Eliane A. S. Silva	x 57
7	Gallantry, J. Silva	1 57
4—8	Falaise, J. Machado	x 57
9	Octava, J. B. Paulielo	x 57
"	Munição, R. Carmo	x 57

7.º PÁREO — Às 18h15m — 1 500 metros Cr$ 1 100 000 (BETTING)

		Ks.
1—1	Urutaú, A. Machado	x 53
2	Novamás, P. Alves	x 60
2—3	Quenal, J. Reis	x 56
4	Haval, O. Cardoso	x 55
5	Sapoti, F. P. Filho	4 58
3—6	El Golem, J. Machado	2 53
"	Endeavor, S. M. Cruz	x 56
7	Intermezzo, J. Borja	x 54
4—8	Keleco, J. B. P.	1 60
9	Imp. Ricardo, S. S.	3 54
10	M. Orion, N. correrá	x 54

8.º PÁREO — Às 18h50m — 1 600 metros Cr$ 1 100 000 (BETTING)

		Ks.
1—1	G. Hound, J. Santana	x 57
2	Arkepan, J. Tinoco	x 56
2—3	Elmer, R. Carmo	x 57
4	Ellicott, N. correrá	1 55
5	Ural, N. correrá	x 58
3—6	Seu Becão, J. M.	x 58
7	Chaleco, C. R. C.	x 57
"	Rouxinol, A. Marçal	x 55
4—8	Mangetout, J. Reis	x 56
9	Quick Brown, P. A.	x 57
10	D. Cláudio, N. correrá	x 56

9.º PÁREO — Às 19h25m — 1 300 metros Cr$ 1 300 000 (BETTING)

		Ks.
1—1	Manleid, J. P. Filho	1 57
2	Kwan, S. Silva	7 57
3	Sotero, D. P. Silva	5 57
2—4	Hippo, J. Santana	12 57
5	Tartufo, S. M. Cruz	10 57
6	Natal, A. M. C.	8 57
3—7	Salvatore, R. Carmo	11 57
8	Beaurevers, J. Reis	4 57
9	Mignaro, P. Alves	13 57
4-10	Ho-Nan, O. F. Silva	9 57
11	Batenzambá, J. B.	2 57
12	Aymoré, I. Oliveira	3 57
"	Capouchard, A. da S.	6 57

Toni diz que Prateada é a melhor da trinca pois vem de sofrer muitos prejuízos

O treinador Antônio Pinto da Silva explicou que da sua trinca, Elgina, Prateada e Ellen Rose, inscrita no oitavo páreo de amanhã, acredita que Prateada tenha mais chance e a seguir explicou que desconhece o forfait de Elgina, divulgado pela imprensa, pois inclusive receberá a direção de Oraci Cardoso.

E sua maior confiança em Prateada, prende-se ao fato da sua pupila ter sido muito prejudicada na vez anterior, não devendo por isso ser levada em consideração sua modesta colocação, já que poderia ter conseguido a terceira colocação e mesmo nos metros finais teria chance de brigar pelo segundo pôsto.

SUAVEMENTE

Seguindo a maioria dos treinadores, nessa fase de muito calor na Gávea, revelou Toni que fêz suas pupilas aprontarem suavemente na madrugada de ontem, pedindo apenas que Ellen Rose fôsse um pouco mais exigida, e a potranca desceu a reta em 39". Na mesma distância, Prateada passou 42", enquanto Elgina finalizou em 40"2/5.

A respeito da maior rival da trinca, o treinador citou Quiromante, revelando que se trata da dona do páreo e a concorrente que a superar, certamente conseguirá a vitória.

A respeito de Caruá disse Toni Pinto Silva que seu pupilo deve correr muito bem, pois se trata de cavalo de coragem, mas que não possui físico para deslocar cargas demasiadas.

Admite, inclusive, que o train do páreo seja bastante ligeiro o que irá ajudar muito o castanho, que aprontou na manhã de ontem, 800 em 53" com a maior facilidade. E assinalou que, considerando a categoria, Estheta é o grande nome do páreo, sendo bem possível o prevalecimento da dobradinha onze e insistiu declarando que o estado de Caruá não poderia ser melhor.

O X DA EQUAÇÃO

O jóquei Antônio Ricardo estêve em grande atividade, ontem, pela manhã, trabalhando Amasis, Estheta e Incat

Tajar correrá em S. Paulo no dia 1 de janeiro mas Ricardo só segue na hora

Tajar em preparativos para correr o G. P. Consagração no dia 1 de janeiro em Cidade Jardim, passou os 1 000 metros na manhã de ontem em 70" sempre bastante controlado pelo freio Antônio Ricardo que, seguindo as ordens expressas do treinador Geraldo Morgado não deixou o potro sair do seu natural.

Depois do florelo, Geraldo Morgado pediu a Antônio Ricardo para chegar cedo amanhã ao Hipódromo, quando então Tajar fará o trabalho final da importante prova. O embarque do animal está programado para a manhã de têrça-feira em carro-transporte.

MANTER A FORMA

O exercício de ontem, segundo informou Geraldo Morgado foi sòmente para dar maior resistência a Tajar, pois, a pista de areia pesada exige do animal muito esfôrço na sua locomoção, e como Tajar não está afeito a páreos de 3 000 metros, tudo serve para abrir o fôlego.

A raia de areia bastante pesada fêz com que Antônio Ricardo tomasse muitas precauções, principalmente evitando os buracos que normalmente aparecem quando chove copiosamente. Mesmo assim, o freio disse ao treinador que Tajar mostrou bastante disposição durante o percurso, e no seu modo de vêr está melhor agora que na última oportunidade, quando tirou um bom segundo para Dilema no Derbi Paulista. Apenas, A. Ricardo espera o trabalho de amanhã para confirmar a sua impressão.

QUASE PRONTO

Quando do seu embarque na manhã de têrça-feira, Tajar sòmente voltará à raia para trabalhar forte na quinta-feira, quando aprontará na pista de Cidade Jardim, — de preferência 1 200 metros — sem o jóquei A. Ricardo que, prêso a compromissos no Rio, sòmente estará em Cidade Jardim no domingo pela manhã. É pensamento de Geraldo Morgado convidar M. Silva para aprontar o potro.

A. Santos monta pouco na semana mas diz que tem muita fé em Fuco e Ceró

Adálton Santos, mesmo montando pouco neste fim de semana, acha que as vitórias podem aparecer principalmente por intermédio de Fuco e Ceró, que estão em páreos dentro das suas possibilidades, e normalmente devem vender caro a derrota.

— Fuco na pista pesada aumenta ainda mais a sua chance, porque parece ter uma ligeira preferência por êste estado de raia — disse A. Santos —, daí ser um favorito lógico da carreira que, mesmo pagando uma pule baixa, deve ser colocado nas acumuladas.

QUALQUER DISTÂNCIA

O tiro curto de 1 200 metros não é preocupação para o bridão, porque F[illegible] já vem correndo com regularidade distâncias quase iguais e como os adversários não lhe metem mêdo, deve-se impor pela categoria. Outra preocupação, foi aligeirar o tordilho esta semana com tiros de 360 metros, e com essa medida treinador e jóquei esperam ter resolvido a situação quanto ao modo de Fuco seguir a carreira nos primeiros 600 metros.

— A medida foi tomada, sòmente como uma precaução para não haver atrasos na partida, explicou A. Santos — mas, tenho certeza que o meu cavalo vai sair junto com os mais velozes, e dominar a prova quando quiser. Acho, que dificilmente sairei derrotado no quarto páreo de amanhã.

No Handicap Especial, A. Santos diz que Ceró não apresenta a mesma certeza de triunfo do Fuco, mas como o cavalo anda tinindo e vai encontrar um percurso dentro dos seus recursos, pode, como animal valente que é, surpreender os favoritos e ganhar com uma pule bem boa.

— Ceró é veloz bastante para imprimir um ritmo acelerado e se conseguir entrar na frente nos 600 metros finais, acredito que possa perfeitamente vencer. Quanto à raia, acho que êle atualmente não tem mais preferência pela grama como dizem, pois anda trabalhando bem na areia e deve correr muito neste tipo de terreno. Kitty-Fox que seria outra barbada na grama, com as chuvas, perdeu bastante da sua possibilidade e deve apenas atuar regularmente, se fôr confirmada a sua apresentação.

Jocker tem compensação no percurso

Apesar da pista pesada, o treinador Paulo Morgado destaca a inscrição de Jocker, na tarde de amanhã, como uma das melhores da semana e como o grande motivo para sua confiança assinala o fator percurso, dizendo que em 1 800 metros a maioria dos rivais deve correr pouco, restando apenas o perigo do alazão Rei David.

Nos demais páreos, amanhã e domingo, o preparador explicou que apesar do grande favoritismo de Guepardo, lògicamente a fôrça do páreo, seu pupilo Alzon poderá perfeitamente ganhar, pois vem de trabalhar bem a milha em 106", além de retornar à pista de areia, onde sempre rendeu muito mais que na raia de grama.

Admite Paulo Morgado que o apronto de Jocker foi muito bem em 51", e como aprecia muito a direção de Oraci Cardoso e está colocado em distância do seu agrado, deve terminar entre os primeiros colocados, mas friza que seu pupilo em pista de grama estaria bem melhor colocado, ou mesmo na areia sêca.

Comissão perdoou Hodecker

Arno Hodecker, jóquei que estava cumprindo suspensão por falta de empenho, obteve o perdão da Comissão de Corridas, reunida ontem, de acôrdo com o parágrafo único do Artigo 215 do Código de Corridas, e o Conselho Técnico do JCB já aprovou a seguinte tabela de taxas e contribuições para a temporada de 1967:

Cartão de proprietário, Cr$ 30 000; cartão de proprietário (renovação), 20 000; matrícula de treinador, 10 000; matrícula de treinador (renovação), 4 000; matrícula de jóquei, 10 000; matrícula de jóquei (renovação), 4 000; matrícula de aprendiz, 2 000; matrícula de aprendiz (renovação), 2 000; matrícula de subgerente, 2 000; matrícula de subgerente (renovação), 2 000; matrícula de cavalariço, 1 000; matrícula de cavalariço (renovação), 1 000; matrícula de redeador, 2 000; matrícula de redeador (renovação), 2 000; registro de côres das blusas, 20 000; mudança ou modificação das côres das blusas, 30 000; exercícios na pista de grama (cada vez), 500.

— Encerrar a 31 de janeiro de 1967 o prazo para renovação de matrícula dos proprietários e profissionais, chamando a atenção dos últimos que, de acôrdo com a sugestão feita pelo Serviço Médico, necessário se faz a apresentação de atestado de vacina antitetânica.

Jocker impressionou muito no apronto de ontem com o tempo de 800 metros em 50"

O cavalo Jocker impressionou vivamente no apronto realizado ontem pela manhã, ainda cedo, ao completar 800 metros em 50", cravados, na direção do jóquei Oraci Cardoso, no encerramento dos preparativos para o segundo páreo da corrida de amanhã, que estava programada para a pista de grama, mas que devido às chuvas deve mesmo ser desdobrada na raia de areia.

Estheta, provável favorito do Handicap Especial na milha, registrou 43" nos 700 metros, à moda da casa, isto é, inteiramente à vontade, sem qualquer preocupação de melhorar o tempo, assim como Genève, Lenaio, Fuco, Happy Star, Estuário, Djelabah e Fluido.

GENEVE

Genève (J. Machado) desceu a reta em 38"2/5 com grande facilidade. Belingueville (P. Alves) melhorou para 37"2/5, com algumas reservas. Vila Isabel (O. Cardoso) os 700 em 48", de galope largo e sempre a pouco mais do centro da pista, e Flora Mascarada (L. Alvarenga), baixou para 47"2/5, agradando alguma coisa.

Genève ficou na conta para levar a melhor nesta apresentação; no entanto, não deve descuidar-se de Vila Isabel, Belingueville e Doce Iracema.

JOCKER

Floco (F. Pereira F.º) a meio correr e a pouco mais do centro da raia assinalou 51" os 800. Jocker (O. Cardoso) pelo mesmo caminho e com grande facilidade melhorou para 50". Krivolo (J. Reis) os 700 em 47" vinha sobrando ao lado de um companheiro que encontrou pelo caminho. Old Flame (J. Borja) a reta em 39"2/5, suavemente. Rei David (J. Machado) os 800 em 49"2/5, deixando excelente impressão e Rondadora (R. Carmo) muito leve registrou 36"2/5 para a reta final, agradando muito.

Krivolo, que não foi exigido nesta partida, tem muita chance na turma, ficando Floco, Jocker e Rei David, em luta pela formação da dupla.

LENAIO

Don Rebimba (A. Ramos), vindo de mais longe, completou os seiscentos em 40"2/5, suavemente. Palpite Infeliz (D. P. Silva) os 800 em 56", de galope largo e junto à cêrca externa. Lenaio (O. Cardoso) baixou para 52"2/5, com alguma facilidade. Alicondom (J. B. Paulielo) os 700 em 44", agradando alguma coisa e Indefinido (J. Pedro F.º) os 800 em 51"2/5, com sobras.

Palpite Infeliz sòmente tem contra o rebate que sofre na raia alagada, mas mesmo assim é uma boa indicação, seguido de Lenaio, Alicondom e Don Rebimba.

FUCO

Fuco (A. Santos) desceu a reta em 37"2/5, com seu jóquei muito sereno. Hal-Só (P. Alves) aumentou para 38"2/5, muito à vontade e sem qualquer preocupação para melhorar. Light-Já (F. Meneses) chegou sobrando ao lado de um companheiro em 37" a reta. Andaluz (F. Conceição) os 700 em 46", de galope largo. Garbosão (A. Ricardo) na reta oposta trouxe 35" para os 600, algo ajustado e Inversal (J. Santana) os 800 em 53"2/5, a meio correr e sempre afastado da grade.

Fuco da forma como aprontou ficou bastante credenciado para vencer embora Hal-Só, Brazalon e Garbosão andem muito bem e possam perfeitamente derrotá-lo.

HAPPY STAR

Kitty Fox (A. Santos) a reta em 38", a meio correr. Estória (J. Brizola) igualou mas deixou melhor impressão. Ezquila (J. Pedro F.) aumentou para 38"2/5, deixando boa impressão. Trucha (A. Machado) com seu jóquei muito tranqüilo finalizou os 360 em 23". Happy Star (J. Machado) a reta em 37"2/5, com grande facilidade. Fração (A. Ricardo) deu um pique de 360 em 22", um pouco solicitado no arremate. Casela (P. Alves) a reta em 37"2/5, agradando muito.

Trucha com a redução do percurso ficou mais à vontade, devendo mesmo vender muito caro a sua derrota. Estória, Happy Star, Fração, Casela e Kirinéa são as mais cotadas e que podem perfeitamente influir na competição.

ESTHETA

Estheta (A. Ricardo) a pouco mais do centro da pista e a moda da casa, registrou 43" os 700. Caruá (O. Cardoso) de galope largo e sempre pelo centro da raia, aumentou para 40"1/5. Estio (F. Pereira F.) a meio correr, assinalou 50" para os 800 e Forrobodó (S. M. Cruz) baixou para 49", em melhores condições, e a pouco mais do centro da cancha. Rangpur (J. Pedro F.) chegou muito junto de Dag (J. B. Paulielo) em 47"2/5 os 700. Massari (J. Ramos) os 800 em 49", agradando muito e Ceró (A. Santos) melhorou para 44"3/5, com sobras visíveis e Kamel (J. Reis) os 700 em 47", de carreirão.

Estheta é o nome que se impõe, no entanto, não deve ser encarado como barbada pela presença de Estio, Massari e Caruá, que andam muito bem.

ESTUÁRIO

Armagot (J. Santana) os 700 em 46", com sobras. Can-Can (C. R. Carvalho) chegou correndo muito em 37" a reta. Elfo (L. Carvalho) surpreendeu nesta partida de 37", com sobras ao lado de uma companheira. Happy Wind (J. Machado) igualou e chegou contido. Jimba-Loo (I. Oliveira) os 800 em 53", muito à vontade. Lord Cedro (A. Ricardo) deu um passeio na pista de 47" os 700. Cambé (R. Carmo) na reta oposta, finalizou os 700 em 44"2/5, com seu jóquei muito sereno. Estuário (J. Ramos) deixou melhor impressão nesta partida de 800 em 51", do que no seu flareio da distância. Estádio (J. Reis) a reta em 39"2/5, suavemente e Guardi (A. Ramos) igualou, mas deixou impressão favorável.

Espadim se confirmar a sua última apresentação, é o melhor nome, ficando Guardi, Jimba Loo, Cabuçu e Elfo disputando a segunda colocação.

DJELABAH

Prateada (Lad.) os 700 em 45", a meio correr e sempre pelo centro da pista. Quiromante (J. Pedro F.º) a reta em 37", agradando muito. Quassa (S. M. Cruz) vindo de mais longe, finalizou os 300 na reta oposta em 17"2/5, deixando muito boa impressão. Ilopa (L. Correia) chegou agarrada com Maria Liza (O. F. Silva) em 37" a reta. Djelabah (J. Queirós) igualou, mas chegou muito firme, embora viesse bem leve. Querubina (J. Paiva) os últimos 360 em 22", não agradando e Actresse (P. Alves) os 700 em 44"2/5, com algumas reservas. Guela (C. R. Carvalho) a reta em 37", agradando.

Prateada melhorou, porém não se deve descuidar de Quiromante, Quassa, Guela e Djelabah.

FLUIDO

Fluido (J. Machado) na reta oposta, registrou nos cronômetros o tempo de 41"2/5 os 700, com excelente ação e com seu jóquei muito calmo. Rockmoy (F. Pereira F.º) os 700 em 44", com grande facilidade. Incat (A. Ricardo) procurando a cêrca externa, aumentou para 47", sem ser exigido em parte alguma. Cuore (F. Meneses) 540 em 29", correndo muito. Printer (L. Santos) a reta em 37"2/5, com sobras. Assuan (J. Pinto) os 700 em 44"2/5, agradando muito e também sempre pelo miolo da pista. Manda-Chuva (J. B. Paulielo) os 700 em 46", muito à vontade e Votado (J. Bafica) deu um carreirão de 43" a reta.

Fluido da forma como arrematou no apronto, dificilmente deixará fugir esta oportunidade, ficando Charnot, Incat, Rockmoy e Votado, na expectativa.

J. Borja ganhou com Old Ball mostrando calma no percurso

Old Ball ganhou com J. Borja de ponta o sexto páreo de ontem na Gávea, aproveitando-se de uma saída muito boa, pois, foi lançado imediatamente para frente e sempre procurando o melhor caminho na raia pesada no final livrou quatro corpos com seu jóquei fazendo posição.

Pràticamente não houve luta pela dupla na carreira, porque Majeste quando conseguiu caminho atropelou forte e ficou em segundo fácil. Quem no final descontou bastante foi Badajoz, que largou fora do páreo e ainda ameaçou o terceiro lugar de Blue Sea.

1.º PÁREO — 1 200 metros

1.º Luna, O. Cardoso
2.º Enase, J. Machado

Vencedor: (3) 36 — Dupla: (34) 23 — Placês (3) 10, (5) 10. Treinador Sabatino d'Amore. Tempo: 75"2/5.

2.º PÁREO — 1 200 metros

1.º Cartila, H. Vasconcelos
2.º Bela Luiza, J. Santos
3.º Trempe, L. Correia

Vencedor: (4) 35 — Dupla: (24) 47 — Palcês (4) 18, (8) 27, (6) 24. Treinador: Osmar Reis. Tempo: 76"3/5.

3.º PÁREO — 1 600 metros

1.º Virajuba, J. Tinoco
2.º Cedrilon, E. Pereira

Vencedor: (1) 27 — Dupla: (13) 20 — Placês: (1) 19, (5) 32. Treinador: Plácido Campos. Tempo: 106"3/5.

4.º PÁREO — 1 200 metros

1.º Town Bage, F. Pereira
2.º Helna, S. M. Cruz
3.º Casta Diva, L. Correia

Vencedor: (4) 41 — Dupla: (24) 20 — Placês: (4) Cr$ 16, (6) 13 e (8) 17. Treinador: Elbio Caminha. Tempo: 79".

5.º PÁREO — 1 300 metros

1.º Lisca, O. Cardoso
2.º Garuiza, J. Martins
3.º Pimentinha, J. Terres

Vencedor: (3) 33 — Dupla: (12) 33 — Placês: (3) 14, (1) 16 e (6) 24. Treinador: Sabatino d'Amore. Tempo: 85".

6.º PÁREO — 1 300 metros

1.º Old Ball, J. Borja
2.º Majeste, R. Carmo
3.º Blue Sea, L. Correia

Vencedor: (1) 44 — Dupla: (12) 25 — Placês: (1) 14, (4) 14, (2) 28. Treinador: Felipe Lavor. Tempo: 84"2/5.

7.º PÁREO — 1 000 metros

1.º Ocar-Way, O. Cardoso
2.º Cartago, A. Machado
3.º Araunn, J. Brizola

Vencedor: (1) 16 — Dupla: (12) 19 — Placês (1) 12, (4) 19. Treinador: Antônio Pinto da Silva. Tempo: 61"1/5.

8.º PÁREO — 1 600 metros

1.º Leizo, I. Oliveira
2.º Gitano, J. Ruiz
3.º Ekandir, O. Ricardo

Vencedor (4) 70 — Dupla: (24) 15 — Placês (4) 22, (7) 73 e (3) 18. Treinador: Milton Mendonça. Tempo: 108".

Movimento geral de apostas Cr$ 258 446 300.

Passe a beber bem na casa de seus amigos

Dê a êles neste Natal, **A Arte do Rabo de Galo,** que ensina a boa prática dos coquetéis.

A Arte do Rabo de Galo

em tôdas as livrarias Cr$ 4 000

EDITÔRA CIVILIZAÇÃO BRASILEIRA S.A.

221818

Basta apenas um telefonema para você fazer a sua assinatura do **JORNAL DO BRASIL**

M. Santana e Billie Jean são os primeiros no tênis que tem Ester em segundo

Londres (UPI-JB) — O espanhol Manuel Santana e a norte-americana Billie Jean King foram classificados em primeiro lugar no *ranking* mundial do tênis, escolhidos por um júri internacional de cronistas do esporte, que colocou Maria Ester como a segunda no setor feminino e Thomas Koch e Édson Mandarino em 12.º e 13.º, respectivamente, no setor masculino.

Maria Ester, que venceu o Campeonato Nacional dos Estados Unidos pela quarta vez, ficou como a número dois devido à sua derrota para Billie Jean na final de Wimbledon, enquanto Thomas Koch e Édson Mandarino, apesar de suas excelentes atuações na Taça Davis, ficaram atrás de jogadores que êste ano não tiveram resultados melhores do que os brasileiros.

O "RANKING"

Feminino: 1.ª — Billie Jean King; 2.ª — Maria Ester Bueno; 3.ª — Ann Haydon Jones, da Inglaterra; 4.ª — Margaret Smith, da Austrália; 5.ª — Nancy Richey, dos Estados Unidos; 6.ª — Annette Van Zyl, da África do Sul; 7.ª — Françoise Durr, da França; 8.ª — Norma Baylon, da Argentina; 9.ª — Kerry Melville, da Austrália; 10.ª — Rosemary Casals, dos Estados Unidos; 11.ª — Turdy Groenman, da Holanda; 12.ª — Helga Schultze, da Alemanha Ocidental; 13.ª — Judy Tegart, da Austrália; 14.ª — Karen Krantzcke, da Austrália e 15.ª — Carol Graebner, dos Estados Unidos.

Masculino: 1.º — Manuel Santana; 2.º — Fred Stolle, da Austrália; 3.º — Roy Emerson, da Austrália; 4.º — Tony Roche, da Austrália; 5.º — Dennis Ralston, dos Estados Unidos; 6.º — John Newcombe, da Austrália; 7.º — Cliff Drysdale, da África do Sul; 8.º — Arthur Ashe, dos Estados Unidos; 9.º — Istvan Gulyas, da Hungria; 10.º — Owen Davidson, da Austrália; 11.º — Ken Fletcher, da Austrália; 12.º — Thomas Koch, do Brasil; 13.º — Édison Mandarino, do Brasil; 14.º — Clark Graebner, dos Estados Unidos e 15.º — Bob Heaitt, da Austrália.

MENOS DESPESA

De acôrdo com os entendimentos entre a Federação Carioca de Tênis e seus clubes filiados, êstes não mais cobrarão despesas de luz dos participantes de jogos oficiais de caráter individual, cabendo ao clube patrocinador de cada competição que se realize em suas quadras arcar com tais despesas, o mesmo se aplicando àqueles que aceitem ceder suas quadras para realização concomitante de partidas de um torneio.

OUTRAS MUDANÇAS

O Conselho Supremo da Federação Carioca fêz também algumas modificações no estatuto da entidade, principalmente no Artigo 5.º, alínea F, do II Capítulo, que passará a ter a seguinte redação: "São grandes beneméritos os que contribuírem pecuniàriamente com a quantia não inferior a Cr$ 500 mil de uma só vez, ou fizerem doações igual para o patrimônio da federação."

Modificar também o Estatuto no que se refere ao Conselho de Julgamentos, atualmente substituído pelos Tribunais de Justiça Desportiva, de acôrdo com resolução do Conselho Nacional de Desportos, e submeter ao Conselho Supremo o Estatuto revisto em tal sentido.

Outras resoluções que passarão a integrar o Regulamento Geral da entidade são as seguintes:

A) As competições oficiais serão terminadas nos dias determinados para tal, não mais sendo aceitas, sob qualquer pretexto, transferências de jogos finais. Em conseqüência, serão considerados perdedores por W. O. os finalistas que não puderem competir no encerramento da competição.

B) Nas provas de dupla de qualquer competição, mesmo daquelas com partido, um tenista poderá ser substituído por outro de igual categoria (mesma classificação) ou inferior. Para isso é necessário que a dupla não tenha ainda jogado nenhuma partida, não sendo consideradas para êste efeito as vitórias por W. O.

EXEMPLO

O remo é um dos esportes amadores cujos índices técnicos não chegaram a convencer

Remo carioca impressionou bem mas não convenceu tècnicamente

Apolonio Barbosa

O esporte amador no Brasil tenta em vão subir a escada da glória, pois tem constantemente seus passos cortados por falsas vitórias que se apresentam claras quando é obrigado ao confronto com outros países, especialmente os europeus.

Pode-se tomar como exemplo o remo, esporte onde o Flamengo acaba de ser campeão absoluto do Rio de Janeiro, tendo inclusive vencido todos os páreos de uma regata e impressionado a tudo e a todos, até a própria imprensa especializada, embora não tenha convencido tècnicamente.

DESINTERESSE

O que houve com a vitória do Flamengo no Campeonato Carioca de Remo, assentada desde a quarta regata, onde êste clube venceu todos os páreos, foi mais um desinterêsse dos remadores dos outros clubes, pelo impacto que receberam pois, pela má organização do remo carioca, os pontos conseguidos pelo Flamengo naquela regata, lhe permitiam ser campeão, desde que alguns pontinhos mais fôssem ganhos nas demais regatas restantes até o término da temporada.

Se fôsse assim no futebol, quando um clube ganhasse um jôgo por 15 x 0 valendo os gols como pontos, para classificação final, estaria o time goleador pràticamente campeão, nada restando aos demais, a não ser participar por participar dos outros jogos por ser muito difícil outras goleadas que permitissem atingir aquêles 15 x 0.

Assim está o remo. Um clube vence todos os páreos de uma regata e acaba com isso o estímulo dos remadores dos outros clubes que não querem mais remar por não haver mais possibilidade de, pelo menos, se igualarem ao vencedor a zero pois a contagem dos pontos daquele dia, em todos os páreos, foi suficiente para assegurar a posse do título.

Os técnicos de remos dos clubes cariocas já pensam em fazer uma modificação radical no sistema atual, para evitar a repetição maléfica de uma contagem que destrói remadores.

Êste foi o maior mal do Campeonato Carioca de Remo, que influiu negativamente nos próprios remadores do clube campeão e no seu técnico.

As guarnições do Flamengo que deveriam ser treinadas em conjunto, tiveram várias vêzes seus homens mudando de posições e de barcos, num luxo que ninguém pode ter para não prejudicar tecnicamente o atleta.

Buck, que viu o que produziu nos outros clubes os 7x0 da quarta regata, passou a mudar os remadores e a colocar estreantes misturados com *seniors*, tudo porque tinha certeza da vitória, mais pela ausência dos bons remadores do Botafogo do que mesmo pela eficiência dos novatos do Flamengo.

O prejuízo técnico do remo foi evidente e os cronômetros não podem ser contestados. O remo é um esporte contra relógio e quanto menos êste trabalhar mais evidente é o seu progresso.

Os clubes necessitam descobrir com urgência uma fórmula para o Campeonato Carioca de Remo, que não permita a um clube ser campeão com uma antecedência muito acentuada, para não tirar o interêsse dos remadores e do técnico do próprio clube campeão e o que é mais grave, dos que não podem mais de maneira alguma, aspirar a conquista do título.

ALIMENTAÇÃO

Ainda há quem se iluda com a alimentação do remador carioca nos clubes, onde pela manhã, antes e depois dos treinos tomam apenas café com pão e manteiga para enfrentar piques de 500 metros, voltas na Lagoa num total de 8 000 metros, por fim correr a raia completa — 2 000 metros —, isto durante meses de treinamento e até no dia da competição.

Os clubes necessitam adotar um regime alimentar que atenda às necessidades físicas dos seus remadores, do contrário continuarão sempre a ter necessidade de justificativas para as derrotas, especialmente no âmbito internacional.

Outro aspecto muito importante do esporte amador, mais especificamente do remo, é o arrastão de remadores dos Estados para o Rio, com promessas dos clubes de dias melhores, tirando de cada um a fôrça do gôsto que o coração encerra para o esporte.

É uma necessidade para melhorar o esporte amador que se proteja o atleta, mas é mais necessário que essa proteção seja feita pelo Govêrno federal, facilitando os treinamentos para que sejam feitos sem perda material para os atletas, especialmente os atletas pobres que procuram no esporte amador um meio de conseguir emprêgo, que é muito mais difícil conseguir sem o auxílio do esporte.

Mas não é sòmente o rapaz pobre que procura o esporte amador para conseguir mais fàcilmente um emprêgo, os mais abastados fazem o mesmo e o clube não pode atender a todos, mesmo porque não devem todos ser atendidos, mas ùnicamente os que realmente demonstram capacidade para ser excelentes atletas.

LOTERIA DO ESTADO DA GUANABARA

Decreto n.º 827, de 18 de janeiro de 1962, ratificado pelo Govêrno Federal, conforme Decreto n.º 1.029, de 18 de maio de 1962

PRÊMIO MAIOR:

222.ª EXTRAÇÃO **Cr$ 75.000.000** PLANO "D-J"

Lista de QUINTA-FEIRA, 22 de DEZEMBRO de 1966

Pagamentos sem desconto

2.363 PRÊMIOS — A dezena do 2.º prêmio figura no corpo da lista

PRÊMIOS CR$	PRÊMIOS CR$	PRÊMIOS CR$	PRÊMIOS CR$	PRÊMIOS CR$	PRÊMIOS CR$	PRÊMIOS CR$	PRÊMIOS CR$
1	APROXIMAÇÃO	4100 ... 22.000	7108 ... 25.000	9700 ... 22.000	11700 ... 22.000	13375 ... 25.000	**15**
1000 ... 22.000	2805	4134 ... 25.000	7200 ... 22.000	9768 ... 25.000	11758 ... 25.000	13400 ... 22.000	15000 ... 22.000
1100 ... 22.000	200.000	4200 ... 22.000	7215 ... 25.000	9800 ... 22.000	11800 ... 22.000	13433 ... 25.000	15017 ... 25.000
1200 ... 22.000	CRUZEIROS	4245 ... 25.000	7300 ... 22.000	9900 ... 22.000	11847 ... 25.000	13452 ... 25.000	15026 ... 25.000
1300 ... 22.000		4300 ... 22.000	7346 ... 25.000	9979 ... 25.000	11900 ... 22.000	13500 ... 22.000	15100 ... 22.000
1400 ... 22.000	1.º PRÊMIO	4400 ... 22.000	7400 ... 22.000		11950 ... 25.000	13509 ... 25.000	15104 ... 25.000
1404 ... 25.000	2806	4431 ... 25.000	7500 ... 22.000	**10**		13534 ... 25.000	15196 ... 25.000
1500 ... 22.000	75.000.000	4454 ... 25.000	7600 ... 22.000	10000 ... 22.000	**12**	13576 ... 25.000	15200 ... 22.000
1562 ... 25.000	de Cruzeiros	4500 ... 22.000	7629 ... 25.000	10037 ... 25.000	12000 ... 22.000	13600 ... 22.000	15300 ... 22.000
1600 ... 22.000		4572 ... 25.000	7632 ... 25.000	10100 ... 22.000	12048 ... 25.000	13700 ... 22.000	15400 ... 22.000
1621 ... 25.000	APROXIMAÇÃO	4600 ... 22.000	7700 ... 22.000	10200 ... 22.000	12053 ... 25.000	13733 ... 25.000	15486 ... 25.000
1700 ... 22.000	2807	4700 ... 22.000	7800 ... 22.000	10221 ... 25.000	12100 ... 22.000	13800 ... 22.000	15500 ... 22.000
1800 ... 22.000	200.000	4800 ... 22.000	7815 ... 25.000	10250 ... 25.000	12164 ... 25.000	13900 ... 22.000	15524 ... 25.000
1900 ... 22.000	CRUZEIROS	4900 ... 22.000	7899 ... 25.000	10300 ... 22.000	12200 ... 22.000	13989 ... 25.000	15534 ... 25.000
2	2900 ... 22.000	**5**	7900 ... 22.000	10400 ... 22.000	12221 ... 25.000	**14**	15600 ... 22.000
2000 ... 22.000	**3**	5000 ... 22.000	7969 ... 25.000	10402 ... 25.000	12300 ... 22.000	14000 ... 22.000	15647 ... 25.000
2100 ... 22.000	3000 ... 22.000	5100 ... 22.000	**8**	10478 ... 25.000	12313 ... 25.000		15657 ... 25.000
2106 ... 25.000	3100 ... 22.000	5200 ... 22.000	8000 ... 22.000	10500 ... 22.000	12327 ... 25.000	1.º PRÊMIO	15660 ... 25.000
2200 ... 22.000	3117 ... 25.000	5300 ... 22.000	8061 ... 25.000	10600 ... 22.000	12400 ... 25.000	14026	15685 ... 25.000
2300 ... 22.000	3200 ... 22.000	5400 ... 22.000	8091 ... 25.000	10687 ... 25.000	12400 ... 22.000	300.000	15700 ... 22.000
2400 ... 22.000	3254 ... 25.000	5482 ... 25.000	8100 ... 22.000	10700 ... 22.000	12456 ... 25.000	CRUZEIROS	15749 ... 25.000
2454 ... 25.000	3300 ... 22.000	5500 ... 22.000	8200 ... 22.000	10800 ... 22.000	12487 ... 25.000		15800 ... 22.000
2500 ... 22.000	3333 ... 25.000	5600 ... 22.000	8300 ... 22.000	10900 ... 22.000	12500 ... 22.000	14029 ... 25.000	15846 ... 25.000
	3400 ... 22.000	5700 ... 22.000	8400 ... 22.000	10947 ... 25.000	12587 ... 25.000	14100 ... 22.000	15900 ... 22.000
4.º PRÊMIO	3427 ... 25.000	5800 ... 22.000	8451 ... 25.000	**11**	12600 ... 22.000	14157 ... 25.000	15926 ... 25.000
2527	3500 ... 22.000	5900 ... 22.000	8492 ... 25.000	11000 ... 22.000	12602 ... 25.000	14193 ... 25.000	15940 ... 25.000
400.000	3600 ... 22.000	5934 ... 25.000	8500 ... 22.000	11100 ... 22.000	12680 ... 25.000	14200 ... 22.000	**16**
CRUZEIROS	3700 ... 22.000	**6**	8541 ... 25.000	11200 ... 22.000	12700 ... 22.000	14278 ... 25.000	16000 ... 22.000
	3800 ... 22.000	6000 ... 22.000	8600 ... 22.000	11300 ... 22.000	12731 ... 25.000	14300 ... 22.000	16048 ... 25.000
2600 ... 22.000	3900 ... 22.000	6100 ... 22.000	8674 ... 25.000	11343 ... 25.000	12800 ... 22.000	14400 ... 22.000	16100 ... 22.000
2700 ... 22.000	3972 ... 25.000	6200 ... 22.000	8689 ... 25.000	11376 ... 25.000	12810 ... 25.000	14500 ... 22.000	16144 ... 25.000
2703 ... 25.000	**4**	6300 ... 22.000	8700 ... 22.000	11400 ... 22.000	12900 ... 22.000	14600 ... 22.000	16181 ... 25.000
2800 ... 22.000	4000 ... 22.000	6400 ... 22.000	8736 ... 25.000	11481 ... 25.000	12914 ... 25.000	14665 ... 25.000	16200 ... 22.000
	4029 ... 25.000	6487 ... 25.000	8800 ... 22.000	11500 ... 22.000	12928 ... 25.000	14700 ... 22.000	16229 ... 25.000
		6500 ... 22.000	8900 ... 22.000	11600 ... 22.000	**13**	14713 ... 25.000	16300 ... 22.000
		6600 ... 22.000	8976 ... 25.000	11613 ... 25.000	13000 ... 22.000	14794 ... 25.000	16396 ... 25.000
		6700 ... 22.000	**9**		13023 ... 25.000	14800 ... 22.000	16400 ... 22.000
		6744 ... 25.000	9000 ... 22.000	2.º PRÊMIO	13089 ... 25.000	14888 ... 25.000	16468 ... 25.000
		6800 ... 22.000	9100 ... 22.000	11656	13096 ... 25.000		16480 ... 25.000
		6900 ... 22.000	9200 ... 22.000	500.000	13100 ... 22.000	1.º PRÊMIO	16500 ... 22.000
		7	9235 ... 25.000	CRUZEIROS	13138 ... 25.000	14900	16600 ... 22.000
		7000 ... 22.000	9300 ... 22.000		13200 ... 22.000	1.000.000	16649 ... 25.000
		7100 ... 22.000	9400 ... 22.000		13212 ... 25.000	DE CRUZEIROS	16700 ... 22.000
			9499 ... 25.000		13228 ... 25.000		16756 ... 25.000
			9500 ... 22.000		13300 ... 22.000		16800 ... 22.000
			9600 ... 22.000		13306 ... 25.000		16872 ... 25.000
							16891 ... 25.000
							16900 ... 22.000

Todos os números terminados em 6 (final do 1.º prêmio) têm Cr$ 22.000

As dezenas 56, 27 e 26 do 3.º ao 5.º prêmios têm Cr$ 22.000

As extrações principiam às 15 horas

222.ª EXTRAÇÃO — Fiscal do Ministério da Fazenda: WANDA RIBEIRO HOLT — 222.ª EXTRAÇÃO

Neste Natal, a Loteria do Estado da Guanabara, deseja a todos uma feliz visita de Papai Noel!

Casa Esperança Loterias

A QUE MAIS SORTE VENDE

Av. Rio Branco, 159 — Dia 29 de dezembro — 25 MILHÕES

(P

Caça submarina

Yllen Kerr

Cuidados e exemplos
Um casamento diferente
Bruno vai dar curso
Um marlin de Natal

Júlio Valezi, mergulhador paulista, que recentemente andou trabalhando em Cabo Frio e Arraial do Cabo, sofreu um acidente depois de uma descompressão imperfeita. Atacado de violentas dores na altura do pescoço, Júlio foi levado à câmara de recompressão da Marinha e lá ficou por cinco dias. A bôlha de ar estava localizada no pescoço, mas Júlio não percebeu logo a gravidade do caso. Um companheiro, ainda a bordo, tentou uma recompressão de emergência, fazendo o acidentado gastar duas garrafas de ar comprimido e boa profundidade. Depois de um período de repouso, Júlio Valezi está aparentemente normal, mas com sinais de embolia.

Já temos inúmeras vêzes nos referido ao perigo das embolias, que felizmente no Brasil ainda não atacam com intensidade, mas o Caso de Valezi merece um comentário a mais. Sendo dos mais experimentados mergulhadores de aparelho, sobretudo do nargulê, que é seu velho conhecido, Júlio foi apanhado por uma distração que quase lhe custa a vida.

No verão tivemos oportunidade de acompanhar Júlio Valezi e sua equipe, verificando que o grupo não só conhecia bem o assunto, como dedicava aos períodos de descompressão atenções especiais. As tabelas e as marcas de paradas obrigatórias eram bem estudadas e diàriamente relembradas. Assim, com o nargulê funcionando diàriamente, o grupo enfrentou meses de trabalho, sem acidentes. Mas um dia a monotonia da descompressão venceu Júlio, que subiu à superfície antes do tempo.

O exemplo chega na hora e muita gente vai usar o aparelho autônomo ou o nargulê, sem conhecer bem as tabelas. A chegada do verão é propícia a erros e acidentes, sobretudo para os novatos dos aparelhos. Lembramos mais uma vez que os aparelhos só se tornam cômodos e práticos quando dominados através de cursos. Em caso contrário, os mesmos funcionam como máquinas de matar. Agora mesmo, na Itália, um pai de dois filhos, na vã tentativa de um recorde, perdeu a vida no fundo, usando um aparelho autônomo. O caso motivou um violento editorial de *Mondo Sommerso*, que descreve tôda a ação do mergulhador, sem explicar exatamente como aconteceu a morte.

Variadas

● A pequena mostra do Museu do Mar, criação do conhecido Victor Wellisch, continua sendo uma atração em Copacabana. Mais alguns meses e os cariocas vão ver o Museu em escala real, em pleno Pôsto 6.

● **Em São Paulo, cercado de carinho e fotógrafos, casou Mario Volcoff, Presidente da Federação Paulista de Caça Submarina. O casamento de Mário no dia seguinte era notícia de primeira página, já que foi o primeiro no Brasil consumado nos têrmos ecumênicos. Um pastor casou Mário enquanto a seu lado um dominicano casava Pituca, uma noiva encantadora, que Mário descobriu na Ilhabela. Os dois estão em lua-de-mel na Bahia para onde seguiram com fabulosa tralha submarina.**

● Em janeiro o Campeonato Carioca de Caça Submarina. A Federação tem ainda um prazo razoável para sair dos seus habituais conceitos de promoção, onde geralmente ninguém fica sabendo nada da prova.

● **Bruno Hermanny vai dar dois cursos de caça submarina tendo a Casa Safari como patrocinadora. O primeiro destinado a principiantes é uma das melhores oportunidades jamais posta em prática entre nós; início a 10 de janeiro. O segundo está programado para fevereiro e destina-se a aperfeiçoamento técnico. Tôdas as informações e inscrições podem ser feitas na Casa Safari — Av. Princesa Isabel, 323-A, em Copacabana. Desde já alertamos os interessados para a grandes oportunidade dêstes cursos, que além de terem um grande campeão como orientador, representam fato inédito em nossa pobre didática.**

● A revista **Science et Vie**, número de novembro traz um impressionante artigo de Robert Stenuit sôbre o mergulho na espeleologia moderna. Stenuit, que hoje é uma das grandes autoridades mundiais em mergulho e escritor de méritos, tem participado de uma série de mergulhos em rios e lagos subterrâneos. Nas fotografias que ilustram o artigo está fixado o clima angustiante das cavernas e passagens estreitas, muitas vêzes encontradas a grandes profundidades.

● **Sensacional o marlin azul de Manoel Leão no concurso de sábado. Mesmo sendo um veterano, já habituado com grandes marlins, Manoel Leão comoveu-se com o peixe de mais de cento e cinqüenta quilos ;um belo presente de Natal na vida do conhecido mestre Leão.**

● Na antiga e famosa Sala Pleyel, de Paris, vai acontecer o II Festival Internacional do Filme Submarino, patrocinado pela revista **L'Aventure Sous Marine**. O Festival terá a duração de três dias e tem categorias para amadores e profissionais.

● **Ao Fritz Rosenbaum e aos amigos paulistas que nos cumprimentam neste fim de ano o nosso agradecimento, com um grande abraço.**

● Lamentáveis os anúncios envolvendo o nome do Brasil publicados na França, falando de uma competição que não houve. Os autores dêstes anúncios tentam se insinuar na caça submarina brasileira, que conta com gente de boa-fé e ainda dá crédito a certas jogadas.

● **Fernando Moreira e Enio Fontes continuam fazendo um bom acervo de novos nas equipes do ICAR. Tanto um como outro sabem que a caça submarina de competição só vai sobreviver em têrmos de muita organização.**

● A mais recente novidade entre os profissionais italianos da fotografia e da exploração submarina é a conquista das águas polares. **Mondo Sommerso**, sem dúvida a maior revista especializada do mundo, está mostrando com largas côres êste nôvo tipo de atividade.

COORDENANDO

Fernando Moreira continua selecionando gente nova para as equipes do ICAR

Oposição é contra venda de jogadores mas sabe que ela visa a cobrir deficit de 300 milhões

Sandro Moreira

Revolução tática, espírito de equipe e garra devolvem ao Racing passado de glória

Em três pontos básicos — revolução tática, espírito de equipe e amor à camisa — sustentou-se o Racing para sagrar-se campeão argentino de 1966, segundo a análise feita pelo comentarista Hector Onesime, na revista *El Gráfico*, e iniciada por uma evocação de torcedor:

— O Racing sempre foi assim, eu me lembro...

Diz Onesime que o torcedor do Racing, nos últimos anos, recebia as grandes vitórias com um *sempre* que queria dizer ontem. É que essas vitórias eram raras, não bastavam para chegar ao título, mal consolavam o torcedor já desabituado. Era preciso puxar pela memória:

— Eu me lembro...

Porém, tudo indica que outros tempos chegaram para o nôvo campeão argentino, cuja torcida já pode ir aos estádios, para uma partida com o River ou o Bôca, sem achar que só um milagre pode alegrá-la.

UMA LEMBRANÇA

O Racing — como acentua Héctor Onesime — sempre foi um clube de grandes feitos. Em seus primeiros anos de existência, andou sempre entre os principais colocados, chegou a estabelecer o recorde de sete campeonatos consecutivos, fêz a legenda de Marcovechio, Ospital, Olazar, Reyez, Ohaco... e levantou seu primeiro título invicto em 1925. É desta época a famosa dupla Perinetti e Ochoa, uma das maiores que o futebol argentino possuiu, nos tempos distantes do amadorismo. Com o profissionalismo, segundo palavras de Onesime, seguiu-se "uma longa vigília de frustrações, com a angustiosa espera de um título repetidamente negado". O Racing, na verdade, enfrentou com dificuldade o nôvo regime.

Mesmo assim, um grande nome surgiu em suas fileiras, nascido e criado no bairro onde fica seu estádio: Chueco García, o solitário expoente de uma equipe esquecida, "símbolo melancólico do passado", mas um dos grandes atacantes que o futebol sul-americano conheceu. A primeira derrota que a seleção brasileira sofreu, em seus campos, foi para uma seleção argentina que contava com o futebol de Chueco.

Mas o Racing ressurgiu — e ressurgiu mais forte do que antes — na década de 40. Ruben Bravo, Mendez, Simes, Sued, Gutierrez, Rodriguez e Boyé — êste antigo ídolo do Boca — formaram na equipe que se sagrou tricampeã, coisa que nenhuma outra conseguira no profissionalismo. Onesime não cita — mas pode-se acrescentar às suas lembranças — que aquêle foi o período áureo do Racing, clube de Perón, agora com o nome da Primeira Dama a torná-lo mais importante, não bastasse o fato de sua camisa ser igual à da própria seleção argentina. Mas isso não durou muito: caiu Perón, o nome voltou a mudar, o futebol esfriou.

UM ANTECEDENTE

O Racing dêste ano, prossegue Onesime, é o resultado de um trabalho iniciado há longo tempo. Diz o comentarista que a revolução tática, feita por uma equipe que renega as correntes renovadoras, é conseqüência de uma atitude que explica, também, os êxitos de 1958 e 1961, quando o Racing surpreendeu os demais com um sistema ultramoderno.

"Os ponteiros deixaram de ser ponteiros para converterem-se em criadores de claros para os laterais. Corbatta e Belén, mais recuados, facilitavam as incursões de Sosa e Manfredini (1958) e Mansilla (1961) pelas extremas. Pizzuti, no meio-campo, era o eixo ordenador de todo o mecanismo" — explica Onesime.

Para o comentarista, o Racing de 1966 escreveu o epitáfio para os estrategistas complexos. Sua campanha teve o som de um requiem para os especuladores, despojando o futebol argentino de sofismas decadentes:

"Na época dos **líberos**, dos dois atacantes solitários, dos resguardados e temerosos meios-de-campo, o Racing disse: todos ao ataque!"

Fora esta nova mentalidade, essencialmente ofensiva, que é a revolução tática a que se refere Onesime, o Racing contou com um elevado espírito de equipe, dentro e fora do campo, e mais um futebol de alma como há muito tempo não se via no profissionalismo argentino: todos correm, todos lutam pelo gol, todos sabem como fazê-lo.

UMA ESTIMATIVA

Na mesma edição de **El Gráfico**, Juvenal analisa a equipe campeã sob outro prisma, concedendo pontos as suas virtudes e defeitos e chegando à conclusão de que o Racing de 1966 "é uma equipe histórica".

Cita Juvenal, como as dez principais virtudes, as seguintes: futebol sem mêdo, maleabilidade, ritmo, humildade, cooperativismo, ausência de firulas (**fulbito**, na expressão argentina), utilização de todo o campo, aplicação adequada das teorias do técnico, realismo e moral. Com notas, de zero a dez, a cada uma dessas virtudes, Juvenal encontra um total positivo de 96 pontos. Quanto aos defeitos, os dez principais são: futebol sem precauções, futebol sem dosagem tática (muitas vêzes os jogadores são só ataque), passado de revoluções (lembra que as equipes de 1958 e 61 não duraram muito), excesso de modéstia, falta de talentos individuais, futebol sem ductibilidade, vulnerabilidade no contra-ataque, Carrizo (veterano goleiro que tem na colocação sua única virtude no momento), elenco pobre e falta de experiência internacional. Chega a 46 o total de pontos negativos encontrados por Juvenal.

A oposição do Botafogo, que venceu as eleições para o Conselho Deliberativo, vai-se dirigir ao Presidente Nei Cidade Palmeiro, protestando contra as anunciadas vendas de Gérson, Rildo e Parada, por considerá-las lesivas aos interêsses do clube e também um ato de hostilidade à futura diretoria.

Sabe-se que o propósito da Diretoria, negociando os passes dêsses três jogadores é o de cobrir o deficit do clube que chega a cêrca de Cr$ 300 milhões.

CONTRA AS VENDAS

Ontem, na sede do Mourisco, onde se reúnem habitualmente, os líderes da oposição receberam inúmeros apelos de sócios e torcedores, inclusive do chefe da torcida, Tarzã, para que impedissem que qualquer jogador titular fôsse negociado.

Clóvis Soares Dutra, Grande Benemérito do Botafogo e um dos líderes da oposição, assegurou aos manifestantes que tudo será feito para que Rildo, Gérson e Parada não saiam do clube. Salientou que a corrente que lidera baseou a sua luta contra a atual diretoria no sentido de recuperar o futebol profissional, relegado a segundo plano pelos dirigentes e que, portanto, iria, com seus companheiros, agir imediatamente a fim de evitar que o quadro de profissionais sofresse qualquer desfalque.

— Com o quadro que possui, o Botafogo sòmente apresentou uma campanha tão fraca êste ano, devido à incúria dos responsáveis. Nosso objetivo é o de recuperar o antigo prestígio do futebol alvinegro e sabemos que com um time que tem Manga, Rildo, Dimas, Gérson, Leônidas, Parada, Jair e outros jogadores de valor comprovado, isto não será difícil. Se fôr preciso algum refôrço, achamos que o clube deve comprá-lo, mas nunca se desfazer dos craques que tem. Não vamos, assim, permitir a venda de ninguém. Somos radicalmente contrários. O futebol é a maior fonte de renda do clube e precisamos de um grande quadro para restaurar as finanças do Botafogo, que esta diretoria nos legará com um deficit inédito na vida do clube.

NOVA GERAÇÃO

A vitória da oposição, fato que aconteceu pela primeira vez na história do Botafogo, representa a tomada do poder pela nova geração alvinegra, que há muito vinha lutando para imprimir uma orientação diferente ao clube. A vitória deveu-se, segundo os líderes oposicionistas, ao descontentamento geral pelos rumos que desde 64 vinha seguindo a diretoria de Nei Palmeiro.

A venda de Arlindo, a má condução nos casos Garrincha e Nilton Santos, a cessão a preço ínfimo de Amoroso e Jaime — êste a grande revelação do Bangu —, os gastos excessivos com determinados esportes amadoristas e com a sede do Mourisco, acabaram por unir tôdas as correntes do clube numa única, que elegeu a totalidade do Conselho, assegurando, automàticamente, a eleição da próxima diretoria.

Liderados por Clóvis Soares Dutra e Rivadávia Correia Méier, figuras de proa como Dutra de Castilho, Alfredo Taunay, Carneiro Felipe, Charles Borer, Rivadávia Filho, Djalma Nogueira, Meneses, os Irmãos Eduardo, Willian e Salim Simão e o grupo que obedecia à orientação de Renato Estelita, derrotaram a facção que dominava o clube.

DINAMIZAÇÃO

Carneiro Felipe, um dos grandes nomes da oposição, conta que a nova direção dará ao Botafogo o sangue nôvo que está precisando. Diz que os antigos já prestaram os seus serviços e que agora é a vez da nova geração.

— Pretendemos dinamizar o clube — afirma — dando atenção ao futebol e também ao remo, basquete, vôlei, natação e demais esportes. Mas, isto, sem os gastos excessivos de agora. Estamos certos que chegaremos ao nosso objetivo sem prejuízo da parte técnica, pois temos o exemplo do vôlei, que sob o comando de Eusébio de Queirós, ganhou vários títulos sem precisar onerar o clube, pois só tinha amadores nas suas fileiras. Se foi possível no vôlei será também possível nos demais esportes amadoristas. A verdade é que sem uma orientação certa, digo mesmo sem nenhum planejamento, a atual diretoria levou o Botafogo a uma situação financeira inédita e perigosa encerrando o seu terceiro período com um deficit vultoso, apesar de ter recebido sòmente em venda de jogadores, cêrca de 900 milhões de cruzeiros.

— É a prova cabal — acrescentou — de ineficiência e incapacidade. Agora querem vender mais jogadores para cobrir o deficit, mas a oposição não pode e não irá permitir que se faça mais êste crime contra os interêsses do Botafogo. Queremos recuperar o Botafogo em todos os seus setores e para tanto precisamos de uma grande equipe de futebol capaz de proporcionar não só vitórias, mas as rendas que nos ajudem a recuperar o grande prejuízo financeiro que nos deixará a atual diretoria.

TODOS CONTRA

Ao tomar conhecimento que dirigentes vinham acusando Gérson, Rildo e Parada de maus profissionais, como uma manobra para poder livremente vendê-los, sócios do clube começaram a se movimentar no sentido de impedir que os três jogadores viessem a ter seus passes negociados. Ontem, pressionado, o Presidente Nei Palmeiro desmentiu que Gérson e Parada estivessem à venda, admitindo que conversara com dirigentes do Santos sôbre Rildo, mas que seu propósito era ver se trocava o jogador pelo atacante Toninho.

De qualquer forma, fala-se que Gérson está sendo pretendido pelo Vasco e que pode ser cedido para a Itália e que Parada irá para o São Paulo. Hoje, oficialmente, os líderes da oposição irão fazer sentir ao Presidente Palmeiro que combaterão por todos os meios a venda de qualquer jogador considerado titular da equipe profissional.

O nôvo Conselho, que tinha marcado uma reunião para os primeiros dias de janeiro, poderá ser convocado a qualquer momento para tomar posição. Os estatutos do clube impedem que a diretoria realize, sem autorização do Conselho, qualquer transação que afete o patrimônio do clube em cifra acima de Cr$ 200 mil. Baseado neste ponto é que os líderes da oposição vão vetar a venda dos jogadores. Até hoje, nunca se usou dêste direito de veto, porque os Conselhos eram todos da situação. Foi por isso que várias medidas que resultaram em prejuízo para o Botafogo foram realizadas diretamente pela diretoria, quer no futebol quer em outros setores do clube.

Para coibir o abuso que vinha se verificando, o nôvo Conselho irá escolher um Conselho Fiscal para examinar e dar parecer a todos êsses atos. Como a atual diretoria ainda tem um ano de mandato, a oposição pretende agir com a máxima severidade para evitar que continue o que considera o cáos administrativo, visando ainda a receber o clube em melhores condições do que se encontra no momento, numa situação que é apontada como a pior de tôda a história do Botafogo.

Boliche tem agora quatro na liderança

Após a vitória da equipe de **Fatos & Fotos** sôbre a de **O Globo**, anteontem, resultado que colocou as duas equipes e mais as do JORNAL DO BRASIL e **Manchete** na liderança, o I Campeonato Carioca de Boliche Interjornais prosseguiu na madrugada de ontem, nas pistas do Bowling Pax, em Ipanema, com os jogos restantes da oitava rodada.

A equipe do JORNAL DO BRASIL, que jogou sòzinha em virtude da ausência da representação de **A Notícia**, tendo vencido por WO, marcou 1156 pontos, enquanto a **Luta Democrática** vencia o **Correio da Manhã** por 1166 a 1136, e o **Diário de Notícias** o **Jornal dos Esportes** por 1052 a 940.

Tôrres foi proibido de lutar

Nova Iorque (UPI-JB) — O lutador pôrtorriquenho José Tôrres, que na sexta-feira passada perdeu para Dick Tiger o título de campeão mundial dos pesos-pesados, foi proibido de lutar novamente no Estado de Nova Iorque antes de passar por um exame médico da Comissão Atlética do Estado. A Comissão tomou também idêntica decisão em relação ao filipino Flash Elorde, campeão mundial dos leves-ligeiros.

A decisão foi tomada ontem, com a colocação de Tôrres na lista de "enfermos e não disponíveis", em conseqüência de sua má atuação diante de Tiger.

Atlético perde na T. da Europa

Madri (UPI-JB) — O Vojvodina Novi Sad, da Iugoslávia, reagiu e venceu o Atlético de Madri por 3 a 2, na prorrogação, na primeira rodada da Taça Europa, aqui realizada.

A vitória iugoslava, obtida num estádio apinhado de torcedores espanhóis, que lançavam ao gramado suas almofadas, eliminou o campeão espanhol da disputa da Taça Europa.

O Vojvodina derrotou o Atlético de Madri por 3 a 1 no primeiro jôgo e foi vencido por 2 a 0 no segundo, com igualdade no total de tentos, o que exigiu o desempate.

Motociclismo formou sua Associação

Lima (UPI — JB) — Com a participação inicial de Peru, Equador, Chile e Venezuela, foi formada ontem, nesta Capital, perante dirigentes de associações dos quatro países, a Confederação Ibero-Americana de Motociclismo, que agrupará todos os países das Américas Central e do Sul.

Após adotar-se o estatuto provisório, foi eleita a Junta Diretora, tendo como presidente o Delegado da Venezuela, Sr. José Luis León, e como Secretário, o Sr. Juan José Blanco, do Peru. Decidiu-se como primeira medida realizar dois grandes prêmios motociclísticos internacionais no próximo ano, um em Caracas, em julho, e outro em Lima, em novembro.

Náutico comemorou seu tetracampeonato com festa a noite inteira

Recife (Sucursal) — Os torcedores do Náutico festejaram durante tôda a madrugada de ontem a conquista do tetracampeonato pernambucano de futebol, conquistado na noite de quarta-feira quando venceu o Esporte por 5 a 1, depois de derrotá-lo na primeira partida de uma série melhor-de-três por 2 a 0 e empatar a segunda de 1 a 1.

Neste último jôgo, o Náutico voltou a repetir as suas boas atuações contra Santos e Palmeiras na VIII Taça Brasil, jogando um futebol corrido e inteligente, no qual seus ponteiros tiveram papel preponderante ao abrirem completamente a defesa do Esporte para as entradas de Bita e Nino, êste último o melhor jogador em campo.

TIMES

— Os gols do Náutico foram marcados, pela ordem, por Nino, Zé Carlos, Bita (de pênalti), Miruca e Lala. Marcou para o Esporte o jogador Canhoto, que perdeu um pênalti, no segundo tempo, ao chutar para fora. O clube tetracampeão jogou com Lula; Gena, Mauro, Braga e Clóvis; Zé Carlos e Ivã; Miruca, Bita, Nino e Lala. O Esporte jogou com os seguintes jogadores: Dudinha; (Mundinho durante tôda a segunda fase), Djalma, Onça, Baixa e Lourival; Jarbas e Paulo Chôco; René, Renato, Geraldo e Canhoto. O juiz foi o Sr. Sebastião Rufino que deixou de marcar um pênalti contra o Esporte no primeiro tempo.

O Náutico venceu os dois primeiros turnos do campeonato, sofrendo apenas uma derrota, contra o mesmo Esporte, por 2 a 1 e empatando uma única vez, com o América em 1 a 1 nos dois últimos turnos, vencidos pelo Esporte, o Náutico sofreu duas derrotas, contra o Santa Cruz por 4 a 2, e contra o seu adversário na melhor de três por 2 a 1, além de empatar de 0 a 0 com o Central. O Esporte terminou esta fase do certame, invicto, tendo o Náutico conseguido o segundo lugar.

A melhor de três partidas, iniciada na quarta-feira, dia 4, entre os dois clubes campeões dos turnos, teve como primeiro resultado a vitória do Náutico por 2 a 0 jogando tôda a segunda fase com apenas dez homens, em virtude de expulsão do apoiador Zé Carlos. Na segunda partida disputada domingo, Náutico e Esporte empataram de 1 a 1, em jôgo de muita sorte para os tetracampeões, que conseguiram seu gol de uma falha gritante do goleiro Dudinha, do Esporte. Já na última quarta-feira o Náutico entrou de forma arrasadora, marcando o seu primeiro gol logo nos três minutos, 20 minutos depois o Esporte empatou, mas o Náutico encerrou a primeira fase vencendo de 2 a 1. No segundo tempo, três gols muito bonitos lhes garantiam o tetra, festejado com muito frevo e bebida na sua sede social, próximo ao campo onde realizou-se o jôgo.

O BOM IRMÃO

Bita, irmão de Nado, foi o artilheiro e o melhor atacante do Náutico na conquista do tetracampeonato em Pernambuco

Na Grande Área

Sérgio Noronha
Interino

Em matéria de mal-entendido, o empresário Francisco Meireles conta uma história que é uma delícia. Há uns meses atrás, o Flamengo do Piauí andava meio por baixo, e a diretoria, apavorada, resolveu pedir os conselhos de um seu jogador chamado Jaime, que já andara pelo Rio e devia conhecer um bom treinador.

— Treinador bom, dando sopa no Rio eu só conheço *Seu* Neca, lá do Botafogo. É só ir alguém ao Rio, conversar direto com êle. Nada de falar com a diretoria — aconselhou Jaime.

Para uma missão de tal importância, só mesmo o Presidente do clube, e foi êle, em pessoa, que um dia entrou no campo do Botafogo e soltou no seu sotaque do Piauí, ao primeiro que encontrou:

— Eu queria falar com *Sô* Neca.

Indicaram-lhe um negão que dormia a sono sôlto, encostado em uma cadeira, perto do vestiário. Ali mesmo o Presidente do Flamengo iniciou as negociações, que a princípio se mostraram difíceis, porque o homem dizia que tinha vínculo com o Botafogo até no Ministério do Trabalho.

— Mas se o senhor me der um milhão de luvas e trezentos mil por mês, eu vou.

O negócio foi fechado, e daí a alguns dias o homem estava em Teresina, pronto para reerguer o prestígio do Flamengo local. Pouco depois da chegada do nôvo técnico, Francisco Meireles passou por Teresina e o Presidente do Flamengo fêz questão de levá-lo ao estádio, "para ver o Neca trabalhando os meninos". Meireles foi, olhou de longe, viu o negão e não disse nada. Por dentro, porém, um drama: aquêle nunca fôra o Neca do Botafogo.

Meireles viajou mais um pouco, voltou, e quando passou novamente por Teresina soube da desgraça — o Flamengo voltara a perder, em três partidas, e por escores alarmantes.

— O Neca não adiantou em nada. Êle até dorme no intervalo entre um tempo e outro. Ninguém entende as instruções que êle dá — lamentou-se o presidente.

Aí o Meireles não agüentou. Disse que conhecia o Neca desde os tempos de jogador, e que aquêle nunca jogara por qualquer time profissional.

Resolveram, então, Meireles e o Presidente do Flamengo, interpelar o crioulão. Encontraram-no deitado no banco do vestiário, dormindo aos roncos. Acordado, pressionado e ameaçado, êle confessou:

— Eu não entendo nada de futebol. Tudo o que sei é de ver os meninos treinarem lá no Botafogo, porque sou funcionário da limpeza do clube há muitos anos. Todo mundo lá me conhece por Soneca, porque eu não consigo controlar o sono. O senhor não vê que eu durmo até quando o time está jogando? Quando o senhor me procurou e falou em ser técnico eu bem que dei pelo engano, mas como eu tinha umas férias para tirar no Botafogo, resolvi aceitar. Mas olhe, quando terminassem minhas férias eu ia procurar o senhor, contar tudo e devolver o dinheiro.

E o Soneca foi dispensado ali mesmo, sem precisar prestar contas.

* * *

Outra vítima foi o técnico Lula, que certa vez foi procurado por um amigo seu, o Batata — que sempre lhe trazia uns jogadores para treinar — tendo ao lado um sujeito franzino, "mas o fino no futebol", segundo o malandro-empresário.

Lula mandou o rapaz mudar de roupa, mas êle foi logo explicando que estava fora de forma física e poderia calçar tênis e bater uma bolinha com os juvenis, só para mostrar alguma coisa.

E mostrou demais. Cem embaixadas em cada um dos pés; matadas perfeitas no peito, coxa e até na cabeça. Aliás, atravessou o campo do Santos controlando a bola com cabeçadas curtas, sem deixá-la cair no chão.

Lula mandou que êle procurasse o encarregado da concentração, desse seu nome e pegasse logo cama e quarto, enquanto ia recuperando a forma.

Passando-se dois, três, quatro dias, uma semana, e o rapaz ainda fora de forma. Na praia e nas refeições, porém, era um leão. Estava queimadinho, conhecido por todo mundo tal sua habilidade em controlar a bola, e na hora do almôço comia mais que o Mengálvio e o Coutinho juntos.

Ao fim de 15 dias, Lula não agüentou e mandou o rapaz mudar de roupa para treinar.

— Mas eu ainda estou fora de forma — disse o craque.

— Não faz mal. Mude de roupa e entre aí, nem que seja para correr só dez minutos — comandou Lula sem dar chance de resposta.

O rapaz foi, demorou uns vinte minutos e voltou tal como estava, pedindo apenas para falar com Lula a sós.

— Seu Lula, o negócio é o seguinte: eu não jogo futebol, sou é malabarista de um circo que faliu, e como o Batata é meu amigo me arranjou essa bôca. Só que era para ficar três dias e me mandar, mas a praia aqui em Santos é tão boa e a comida do clube tão gostosa que eu acabei ficando mais do que devia — confessou.

E Lula, que compreende os problemas do estômago tanto como os do futebol, mando-o ficar por mais três dias.

Mineiros e cariocas jogam em Belo Horizonte onde se espera duelo Procópio-Almir

Belo Horizonte (Sucursal) — As seleções mineira e carioca fazem às 21 horas de hoje, no Estádio Minas Gerais, um amistoso em benefício da FUGAP, acreditando-se que a renda passe dos Cr$ 100 milhões, em parte por causa dos preços, em parte porque o torcedor mineiro prevê um possível duelo entre o atacante Almir e o zagueiro Procópio.

O juiz será o mineiro Joaquim Gonçalves — eleito pela imprensa local como o melhor juiz do ano — e as equipes atuam assim:

Seleção mineira — Hélio, Pedro Paulo, Vander, Procópio e Neco; Wilson Piazza e Dirceu Lopes; Buião, Samuel, Tostão e Hilton.

Seleção carioca — Vitório, Murilo, Jaime, Altair e Rildo; Leônidas e Ivo ou Gérson; Amoroso, Silva, Almir e Parada.

RENDA AUMENTA

O interesse pelo amistoso desta noite cresceu desde ontem, quando se soube das escalações das duas equipes, a começar pelo possível duelo entre Procópio e Almir, o primeiro considerado o mais violento zagueiro do futebol mineiro e o último vindo de uma discutida partida final de Campeonato Carioca, com os incidentes ocorridos domingo, no Maracanã, originados justamente por Almir. Mas, além disso, o fato de a seleção mineira apresentar-se com a formação eleita pela crônica local e também de vir a equipe carioca com excelentes valôres, contribuiu muito para que a renda venha a ser superior a Cr$ 100 milhões.

Os cariocas chegaram a Belo Horizonte, ontem à tarde, com o técnico Tim e os jogadores Vitório, Murilo, Jaime, Altair, Rildo, Ivo, Jardel, Amoroso, Almir, Enos, Nado, Florisvaldo, Fifi, Dimas, sendo que Silva, Parada e Gérson são esperados hoje, juntamente com Leônidas. Caso Gérson venha (ficou de viajar de automóvel com um diretor do Botafogo), deverá entrar no meio-campo, no lugar de Ivo.

Cada jogador carioca receberá Cr$ 250 mil por esta partida. Uma arquibancada custa Cr$ 2 mil, tendo a senhora do Governador de Minas patrocinado o espetáculo, cuja renda reverterá para as FUGAP, de Belo Horizonte e do Rio. Com o técnico Tim, viajaram Válter Miráglia, João do Rio e Marinho, todos para tratar de assuntos particulares, enquanto o massagista Santana, do Fluminense, convidado para vir com a seleção carioca, possivelmente virá esta manhã, de avião.

Do ponto-de-vista técnico, é difícil prever o que pode acontecer no amistoso, sobretudo porque nenhuma das duas equipes tem conjunto. Os mineiros contam com seus melhores valôres invíduais, ao passo que os cariocas não terão justamente os seus campões, isto é, os jogadores do Bangu. Ubirajara, Fidélis, Mário Tito, Jaime, Ocimar, Paulo Borges, Cabralzinho e Aladim estavam convocados por Tim para a partida entre cariocas e paulistas, anteontem, partida esta que foi adiada por causa da chuva.

O QUE VENTA CÁ

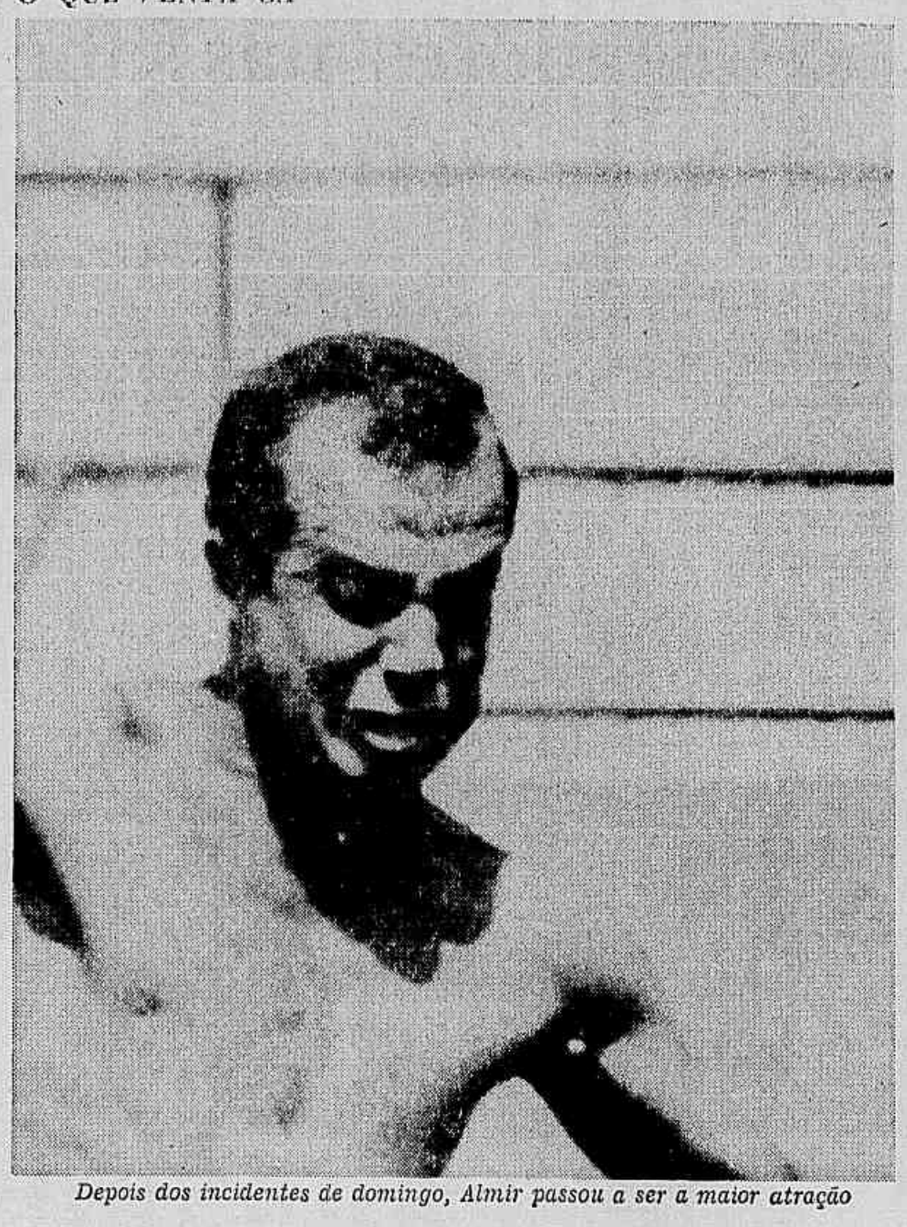

Depois dos incidentes de domingo, Almir passou a ser a maior atração

VENTA LÁ

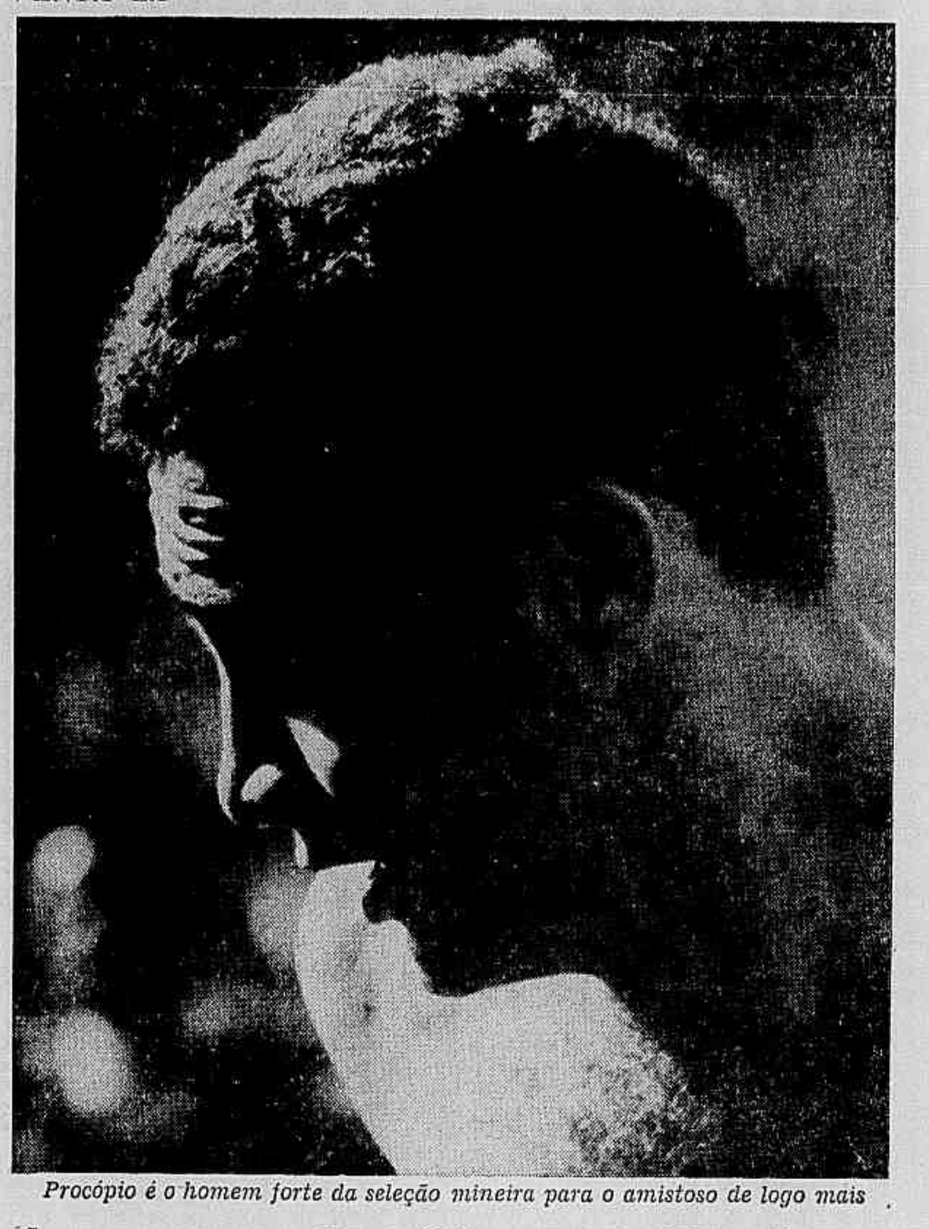

Procópio é o homem forte da seleção mineira para o amistoso de logo mais

José da Gama confirma interêsse por Almir que Veiga Brito desconhece

O empresário José da Gama disse ontem que procurou Almir para lhe oferecer Cr$ 50 milhões de luvas — independentes dos 15% sôbre o preço do passe — por um contrato com o Stade Reims, da França, e que agora vai se entender com o Sr. Veiga Brito, Presidente do Flamengo, a quem oferecerá 100 mil dólares (cêrca de Cr$ 220 milhões) pela liberação do jogador.

O Sr. Veiga Brito, entretanto, afirmou que ainda não foi procurado pelo empresário José da Gama, que não acredita que êle esteja interessado em comprar ninguém mas sòmente em ser notícia, e que o Flamengo não venderá nem comprará o passe de ninguém até o dia 10 de janeiro, quando terminarão as férias coletivas do clube.

SÓ CONVERSA

O Departamento de Futebol do Flamengo está fechado porque todos os seus funcionários, inclusive o supervisor Flávio Costa, está em férias, juntamente com os jogadores. O Sr. Veiga Brito explicou que, por esta razão, não pode ser contratado ou dispensado ninguém. No reinício das atividades do clube, Renganeschi vai opinar sôbre quem deverá contratar e dispensar, e aí, então, o assunto será discutido.

O Presidente do Flamengo disse que o empresário José da Gama está querendo é conversar. Não acredita que êle esteja autorizado a contratar Almir para a França. A carta que tem em seu poder, assinada pelo supervisor Flávio Costa, também já perdeu o valor.

— Assim, não tenho nada que falar com o Sr. José da Gama. Muito menos sôbre Almir, cujo passe não está à venda — finalizou o Sr. Veiga Brito.

Silva viajou para São Paulo a fim de passar o Natal com sua família e continua sem saber se irá mesmo para a Espanha, se ficará em São Paulo ou se continuará no Flamengo. O jogador já está ficando nervoso com a indefinição de sua situação, pois até agora ainda não recebeu nenhum cruzeiro do Barcelona, tampouco do Corintians.

O ponta-esquerda Rodrigues já está no Rio, devendo apresentar-se ao Flamengo no dia 10 de janeiro. Rodrigues disse que alguns diretores do Palmeiras lhe procuraram antes de viajar para o Rio a fim de comunicar-lhe que estão interessados na sua permanência em São Paulo. Disse Rodrigues que não sabe se o Palmeiras vai procurar o Flamengo ou não. Êle, Rodrigues, não trouxe nenhum dos seus documentos.

Punição impede venda de Almir para estrangeiro

O atacante Almir, caso seja punido pelos incidentes ocorridos na partida entre o Flamengo e o Bangu, na decisão do Campeonato Carioca, não poderá ser transferido para nenhum clube do exterior, segundo os regulamentos da Federação, o que será definido na próxima têrça-feira, na sessão única do Tribunal de Justiça Desportiva.

Ladeira vai entrar no julgamento como primário, pois transferido de São Paulo ainda não cometera qualquer ato indisciplinar no Rio, enquanto o goleiro Ubirajara, um dos nove indiciados, é detentor do prêmio Belfort Duarte, concedido ao jogador mais disciplinado do futebol carioca. O Sr. José Apolinário, que foi auditor, juiz e presidente do Tribunal de Justiça Desportiva do Pará, é um dos três advogados que o Flamengo contratou para defender seus jogadores, principalmente Almir.

"Complot" inexistente leva italianos a punir Fabbri e a chamá-lo de desequilibrado

Roma (UPI-JB) — Edmondo Fabbri — técnico da seleção italiana na última Copa do Mundo — está proibido de exercer qualquer atividade no futebol, até 30 de junho do próximo ano, em virtude de suas declarações após a derrota para os coreanos, em Middlesborough, atribuídas a "um possível estado anormal de extrema depressão psíquica".

A conclusão e a punição foram divulgadas ontem, num relatório da Federação Italiana de Futebol, que vinha se reunindo para apreciar as acusações de Fabbri ao médico da seleção, Dr. Fino Fini, e ao Vice-Presidente da entidade, Sr. Artemio Franchi, que teriam tramado um *complot* contra o técnico, antes mesmo de chegarem à Inglaterra.

UM NOME VISADO

Depois da derrota para a Coréia do Norte, encarada pelos italianos como "uma desgraça nacional", o nome de Edmondo Fabbri passou a ocupar quase diàriamente o noticiário esportivo, como responsável pelo fracasso da Itália na Copa do Mundo. O técnico, porém, defendeu-se com veemência, citando então o depoimento de vários jogadores que haviam percebido um aroma estranho nos banhos a vapor e se sentiam cansados ao tomarem certas injeções rosadas aplicadas por ordem do médico.

Segundo Fabbri, foram "os misteriosos vapôres e as desconhecidas injeções" os responsáveis pelo fracasso da seleção, e não qualquer de suas atitudes como técnico. O Dr. Fino Fini, por sua vez, explicou que o aroma era de um conhecido sal para banhos e que as injeções não passavam de vitaminas, enquanto o Sr. Artemio Franchi chegou a abandonar temporàriamente seu cargo na Federação, só para apurar os fatos.

— Também fui acusado, como colaborador de Fini, e quero que a verdade surja — disse êle ao exigir que se abrisse um inquérito.

Êsse inquérito foi completado esta semana, e a comissão designada pela Federação concluiu pela inexistência do complot. Ao mesmo tempo, levando em conta que Fabbri "padece de debilidade psíquica e nervosa" — o que explicaria sua defesa através de acusações falsas — suspendeu-o.

Pelé diz que Pepe ainda é seu sócio e vai cumprir contratos que êle firmou

São Paulo (Sucursal) — Pelé disse, ontem, que Pepe continua a exercer suas funções de sócio da Sanitária Santista, acrescentando que vai viajar para a Alemanha na próxima segunda-feira — onde fará o lançamento de seu livro e das chuteiras que levam seu nome — cumprindo contratos feitos ainda pelo próprio Pepe.

— Continuamos amigos, e êle continua aqui na firma, como um dos cinco sócios — explicou Pelé — o que houve, é que passamos a meu pai a responsabilidade dos contatos junto a firmas de publicidade, providência que eu e Pepe já havíamos combinado há algum tempo.

NOVA FUNÇÃO

O jogador informou, ainda, que há bastante tempo vários de seus negócios vinham sendo cuidados por seu pai, Dondinho, e por sua espôsa. Um dos sócios da firma, Sr. Douglas, disse que a idéia de transferir a procuração dos negócios de publicidade para Dondinho tinha sido idéia do próprio Pepe.

Procurado por vários repórteres, Pepe negou-se a atender o telefone e chegou a sair mais cedo para percorrer as obras da firma, sua nova função.

VIAGEM DE NEGÓCIOS

A viagem de Pelé, na próxima segunda-feira, é para finalizar os entendimentos finais da publicação do livro *Eu Sou Pelé*, e da fabricação das chuteiras Pelé. Os entendimentos foram processados antes da Copa do Mundo, por Pepe.

Pelé deverá estar de volta na sexta-feira, a fim de passar o Ano Nôvo com sua família. Ontem, afirmou que não pretende deixar a direção de sua emprêsa, "exatamente quando ela atravessa uma fase difícil".

— Não posso sair no momento em que precisam de mim e quando tudo parece que vai melhorar, já que os devedores estão começando a colocar os pagamentos em dia — finalizou.

VIAGEM DIFERENTE

A próxima viagem de Pelé se prende só a negócios

Botafogo aguarda resposta sôbre Rildo até 2a.-feira para consultar Beneméritos

O Presidente do Botafogo, Sr. Nei Cidade Palmeiro, que espera resposta do Santos provàvelmente na segunda-feira sôbre a aceitação da proposta para a compra de Rildo por Cr$ 250 milhões à vista, deverá reunir os Grandes Beneméritos do clube para explicar a atual situação financeira e tentar a aprovação da venda.

O dirigente não esconde mais que o Botafogo está com um deficit muito grande, que só será coberto com as vendas de Rildo para o Santos e de Parada para um outro clube de São Paulo, já que êste jogador não deseja permanecer no Botafogo.

RESPONSABILIDADE

Ao tomar a decisão de ouvir os Grandes Beneméritos, o Sr. Nei Palmeiro achou a fórmula para conhecer também a opinião dos principais líderes da oposição, pois os Srs. Clóvis Dutra e Rivadávia Correia Méier são, além de Grandes Beneméritos, membros do nôvo Conselho Deliberativo.

A venda de Rildo não evoluiu de ontem para hoje, já que o técnico Lula, do Santos, depois de oferecer Cr$ 100 milhões à vista e Cr$ 150 milhões em promissórias, ficou de consultar o seu clube a respeito da contraproposta do Presidente do Botafogo: Cr$ 250 milhões à vista.

Os dirigentes do Santos, em princípio, consideram aceitável o negócio proposto pelo Botafogo, mas ainda não puderam consultar o Presidente Atiê Cúri, que até ontem se encontrava em Brasília. O Presidente Nei Palmeiro vai aguardar a resposta do Santos, que deverá chegar até segunda-feira, e, se fôr positiva, fará a consulta aos Grandes Beneméritos. Contudo, sabe-se que êle terá dificuldades para conseguir a aprovação da venda de Rildo, pois a oposição vai sustentar que o único meio de cobrir o deficit é melhorar a equipe de futebol, o que não será possível com a venda dos melhores jogadores.

CBB estuda temporadas para os selecionados brasileiros nos Estados Unidos e México

A Confederação de Basquetebol ainda não desistiu de levar o selecionado brasileiro aos Estados Unidos, já agora numa excursão após o Campeonato Mundial Masculino e que serviria para testar jogadores novos. Também continua em estudos o envio ao México, no mês próximo, das seleções brasileiras feminina e masculina.

O Sr. José Simões Henrique, vice-presidente técnico da CBB, declarou ter mantido entendimentos com o técnico da seleção da Colômbia, Eliseo Carrasco, membro da Associação Americana de Educação Física e Recreação, que prometeu colocar o presidente desta entidade em contato direto com a CBB, para estudos da temporada do selecionado brasileiro masculino nos Estados Unidos.

EXCURSÃO AO MÉXICO

A Confederação de Basquetebol recebeu convite do clube Secretaria de Comunicações, campeão mexicano feminino e base da seleção de seu país, para uma série de três jogos no México, no mês próximo. Caso a seleção brasileira não possa excursionar na época proposta, o convite é extensivo a uma equipe de primeira categoria. No ofício recebido, o clube mexicano solicita as bases que a entidade brasileira pretende, para aceitar o convite.

O Sr. Simões Henriques afirmou que a temporada interessa, desde que na segunda quinzena de janeiro, a fim de possibilitar o preparo da seleção. Quanto à parte financeira, a CBB só exigiria o custeio das passagens e estada. Disse ainda o dirigente que a oportunidade seria boa para testar o selecionado brasileiro contra uma equipe categorizada, pois os jogos dentro da América do Sul deixaram de servir de teste, dada a fraqueza demonstrada pelos adversários ùltimamente, em especial no Campeonato Sul-Americano, efetivado o ano passado, no Ginásio do Maracanã.

Como o Brasil irá ao Campeonato do Mundo, em abril, na Tcheco-Eslováquia, a CBB deseja incrementar o intercâmbio com adversários de gabarito, estando nesta hipótese o México, que mantém íntima ligação com o basquetebol dos Estados Unidos. Aproveitando a pretensão dos mexicanos, o Sr. Simões Henriques vai sugerir a possibilidade de, juntamente com o selecionado feminino brasileiro, enviar o masculino.

Êste seria formado à base do que estêve há pouco no interior da Argentina, participando do Campeonato Sul-Americano. Se o México se interessar pela temporada das seleções brasileiras — que poderia ser conjunta —, a CBB procuraria conseguir outras exibições, em países próximos, não se restringindo aos três jogos propostos.

EXCURSÃO AOS EUA

Em outubro último, a Confederação estudou convite da "Amatheur Athletic Union" (AAU), entidade responsável pelo basquetebol nos Estados Unidos, para uma excursão do selecionado brasileiro àquele país, entre os meses de janeiro e março. A temporada era encarada como bastante proveitosa para o Brasil, que em fins de maio estará empenhado na conquista do tricampeonato mundial, no Uruguai.

Sentindo o interêsse da CBB em excursionar aos Estados Unidos, o técnico Eliseo Carrasco prometeu ao Sr. Simões Henriques colocar o presidente da Associação em contato com a entidade brasileira, a fim de se estudar a fórmula para a temporada do selecionado masculino em quadras daquele país. Os jogos não seriam visando o treinamento para o Campeonato Mundial, mas o preparo de novos jogadores para futuras representações da CBB. Dentro dêste princípio, a excursão poderá ser determinada para fins de 67 ou começo de 68, atendendo ao fato de que o calendário esportivo dos Estados Unidos é formulado sempre com bastante antecedência.

João Silva espera Tim, de quem diz já ter até ouvido planos para usar no Vasco

O Presidente João Silva declarou ontem que espera que o técnico Tim rescinda seu contrato com o Fluminense, a fim de assiná-lo com o Vasco, porque êle próprio lhe afirmou, num encontro entre ambos promovido recentemente por um amigo comum, que gostaria de se transferir de clube para ganhar mais dinheiro e até chegou a falar sôbre seus planos em São Januário.

Explicou ainda o Presidente do Vasco que Tim comentou sôbre Oldair, que deveria voltar a jogar na zaga lateral esquerda, onde se adaptou muito bem, e entre outras coisas que Salomão deveria voltar à equipe titular, considerando também que o quadro é relativamente bom e não necessitaria de contratar muitos reforços para ter êxito.

ARMANDO CONTRA

— Devo ainda adiantar — frisou o Sr. João Silva — que Tim não me procurou depois dêste encontro para dizer que não pode ir para o Vasco. Assim, prefiro ficar com sua palavra de dar a resposta definitiva até o final das férias.

Contou o Presidente do Vasco que o seu maior problema neste caso é não criar desavenças com o Fluminense.

— Tanto assim — concluiu — que caso fique acertado que Tim deixará o Fluminense, antes mesmo de contratá-lo, entrarei em contato com o Vice-Presidente de Futebol tricolor, Sr. Dilson Guedes, e relatarei a êle tôda a história sôbre os acontecimentos.

Se Tim não fôr contratado, o nome mais cotado pelo Sr. João Silva para o cargo é o de Daniel Pinto. No entanto, o nôvo Vice-Presidente de Futebol Armando Marcial já declarou que não é muito favorável a sua contratação. Acha o Sr. Armando Marcial que o Vasco não deve trazer um técnico, no momento, como medida paliativa e sim em definitivo.

PROPOSTA PARA TRÊS

O zagueiro uruguaio Mendes telefonou para o Vasco e pediu para que lhe mandassem uma carta autorizando o técnico Molina a vender seu passe e ainda os de Danilo Meneses e Alcir. Molina tem um clube para os três jogadores, que é o Nacional, e o Vasco fixará os passes dos três em 60 mil dólares, assim distribuídos: Danilo e Mendes 25 mil dólares cada e Alcir 10 mil dólares.

O supervisor Roque Calocero viajará hoje de manhã para assistir a partida de logo mais entre as seleções de Minas contra os cariocas. O interesse do supervisor vascaíno é observar a atuação de Samuel, atacante pertencente ao América Mineiro.

Logo após o período de festas de fim de ano, o Sr. Armando Marcial mandará o técnico Célio de Sousa viajar pelo interior do País para conseguir jogadores menores de 18 anos. O Vice-Presidente de Futebol quer fazer um bom time de juvenil no próximo ano, pois acha que é mais fácil obter jogadores nas divisões inferiores do que contratá-los depois de feitos.

O Sr. Hilton Santos, funcionário do Departamento de Futebol do Vasco tem uma excelente proposta para se transferir para o América, Hilton, porém, ainda não se decidiu, embora seu contrato com o Vasco termine no dia 31 de dezembro.

Sérgio é o craque do ano dos gaúchos

Pôrto Alegre (Sucursal) — Sérgio Lopes, meia-armador do Grêmio, foi escolhido como craque do ano no R. G. do Sul, enquanto que Bráulio, um jovem de 17 anos, do Internacional, foi apontado como a maior revelação.

A seleção do ano foi a seguinte: Negri (Juventude), Altemir (Grêmio), Mauro (Juventude), Luís Carlos (Internacional) e Sadi (Internacional); Caçapava (Brasil) e Sérgio Lopes (Grêmio); Miguel (Floriano), João Severiano (Grêmio), Alcindo (Grêmio) e Volmir (Grêmio).

Olimpíadas terão festival cultural pois México quer reviver tempos de Píndaro

Paris (UPI-JB) — O Diretor Técnico do Comitê Organizador dos Jogos Olímpicos do México, Antônio Haro Oliva, anunciou ontem o propósito de promover um festival cultural paralelamente à disputa das Olimpíadas de 1968, pois, segundo êle, "a arte é um complemento do esporte e, por isso, queremos voltar à origem dos Jogos, quando o poeta Píndaro foi coroado numa Olimpíada".

— Estamos convidando todos os países do mundo para que enviem um grupo folclórico de músicos e artistas, assim como um escultor, que tomarão parte numa demonstração à parte das Olimpíadas. Isto foi revelado durante uma conferência da imprensa, realizada nesta Cidade, sôbre os Jogos Olímpicos do México.

FESTIVAL

Antonio Haro Oliva disse ainda que o festival, segundo está programado, começará no dia 15 de setembro, prolongando-se até depois dos Jogos, a fim de permitir a assistência dos atletas inscritos nas disputas.

Oliva completou a entrevista anunciando que em 1967 estarão prontas as primeiras residências olímpicas, explicando que a Vila Olímpica ficará a apenas 10 minutos da maioria dos estádios.

— O fato de os jornalistas não me terem feito perguntas sôbre a altitude da Cidade do México — finalizou êle — demonstra que todos os países consideram êste problema inteiramente superado.

Ao encontro do mundo, outra vez

B

JORNAL DO BRASIL — Rio de Janeiro, sexta-feira, 23 de dezembro de 1966

MAIS UMA VEZ, A LIBERDADE

São Paulo (*Sucursal*) — *Com uma carreira iniciada em 1914, Amleto Gino Meneghetti, com 89 anos, uma vez mais, é pôsto em liberdade. São Paulo vê voltar às suas ruas o homem "incorrigível, louco, indiferente completo diante da dor, da vida, dos interêsses e direitos de seus semelhantes, das leis e convenções sociais", conforme alguns juristas e psicólogos paulistas o classificam, chamando-o, ainda, de mau caráter, mas que, também, poder ser, com muita propriedade, considerado anarquista. Meneghetti, no entanto, com a simplicidade de quem vive sua realidade, explica de forma diferente: "a fome e a miséria indicaram meu caminho".*

Em 1914, era condenado a oito anos de cadeia, fugindo um ano depois; em 1926 era recapturado quando já se acumulavam várias acusações de homicídio, roubos diversos, o que lhe valeu uma pena de 43 anos, dois meses e dez dias, comutados em 25 anos por um decreto da Presidência da República.

A liberdade condicional veio no dia 17 de janeiro de 1945, mas adiantou pouco, dois meses depois Meneghetti era novamente prêso — tentativa de homicídio. Sôlto em 1952, era detido em 1954, em flagrante, quando tentava roubar uma casa: recebeu nove anos e dez meses de pena, passando três em uma colônia agrícola.

Passando cêrca de 30 anos de sua vida prêso, Gino Meneghetti aproveitou seu tempo com leituras, iniciando-as ou aprofundando-as: "leio há 75 anos. Se quisesse, poderia até escrever um livro. Conheço tôda a história da humanidade clássica ou contemporânea. Se meu pai tivesse me dado escola, hoje seria um gênio." O tempo da cadeia, embora lhe oferecesse tempo para leituras, tirou-lhe o tempo para a convivência com a família, o que não impede o respeito dos filhos por sua personalidade; seu filho Luís — "o velho é dado a leituras, possui uma coleção quase completa de obras de Bertrand Russel e José Ingenieros, além, de, embora ateu, já ter lido quase tôda a Bíblia. — Seu filho Spartaco, maitre *de um restaurante: "tive pouca convivência com meu pai, pois êle vivia na cadeia e não podia cuidar dos filhos, mas não quero, nem tenho condições, de dar lições de moral nêle".*

Agora, é novamente sôlto depois de passar um ano na cadeia, por tentativa de furto: volta para uma nova vida, para sua banca de jornais da Av. Ipiranga, um tanto preocupado com o futuro, com seus 89 anos de idade, poucos cabelos, e um vasto bigode branco.

Antes de ser "uma prova da falência do sistema judicial", como querem alguns, ou do próprio homem, como querem os mais céticos, com seu anarquismo, evidente, nonsense, *Meneghetti aproxima-se da literatura policial, dos personagens que, embora tudo o que façam, conservam sempre o charme,* savoir-faire, *tudo bem temperado, rocambolescamente temperado: uma ocasião, quando um ex-Presidente do Tribunal do Júri convidou-o a experimentar as grades de sua casa, Meneghetti lhe disse — "É seu juiz, as grades são boas e fortes, mas dão um excelente ponto de apoio para se escalar a parede do segundo andar."*

A rápida viagem de volta a casa

E, agora, Meneghetti está nas ruas

CANTINA DON CICCILLO
O MAIS FAMOSO RESTAURANTE DE COPACABANA
UMA TRADIÇÃO DE BOA MESA E BONS VINHOS
COMIDAS DO MAR, MASSAS E GRELHADOS ● COSINHA INTERNACIONAL ● VENHA HOJE ● VOLTARÁ SEMPRE
RUA SOUSA LIMA, 48-A - POSTO 5 - TEL. 47-6161-R. 489
ar condicionado perfeito

Ouça diàriamente a *RÁDIO JORNAL DO BRASIL* Música e Informação

CUPIM
DISQUE 27-9797
INSETISAN
ATENDEMOS EM TODO O ESTADO DA GUANABARA
GARANTIA DE 10 ANOS

MÚSICA
RENZO MASSARANI

A ARTE DA FUGA

O ilógico em música. Justamente quando a música estava enveredando por novos caminhos fantasiosos, Bach — o velho Bach das tantas ousadas realizações — parecia (parecia apenas, olhem bem!) descrer e ter secado tôda a sua inspiração musical para concluir sua vida milagrosa com a **Arte da Fuga**: obra abstrata, acadêmica, aparentemente sem alma, já então fora do tempo, sem nem a menor preocupação de indicações timbricas e dinâmicas, prodigioso jôgo de combinações matemáticas sôbre um único tema de Frederico o Grande, na qual quinze fugas e quatro cânones alcançam uma complexidade sobrehumana. **Arte da Fuga** foi publicada em 1752, por parte do filho Carlos Felipe Emanuel, numa edição magnífica. Entretanto, quatro anos depois tinham sido vendidos apenas 30 exemplares, e Felipe Emanuel viu-se na necessidade de vender as chapas para, pelo menos, pagar o custo do metal usado para a edição.

O ilógico em música. Quando a crise carioca na produção de música gramofônica parece tornar-se particularmente grave e perigosa, uma das nossas editôras lança um álbum dedicado a esta obra que possivelmente é a mais dura e difícil de Bach. Um gesto desesperado, inconsciente, suicida, da Odeon e dos seus dirigentes? Não, senhores: êles acreditaram mesmo, e venceram. Desde a capa pitoresca — mas também explicativa — até o folheto minucioso e inteligentíssimo que acompanha o álbum, tudo confirma a fé da Odeon: na obra e nos discófilos. Traduzindo e nacionalizando as longas explicações do texto inglês do folheto da London (e, para isso, são até usadas a melodia e as palavras de uma das canções brasileiras, **Ciranda Cirandinha**) o folheto guia o ouvinte, lhe explica clara e simplesmente os segredos da obra, e aproxima das intenções de Bach. Quanto ao restante, à música, é o próprio Bach que se defende; o próprio Bach e a Orquestra de Câmara de Stuttgart que, sob a regência do extraordinário maestro Karl Muenchinger, respeita totalmente os jogos do compositor mas, ao mesmo tempo, consegue dar relêvo expressivo, calor humano, sentido puramente musical, às frases que correm, contrapontam e também vibram na última composição bachiana.

Repete-se, com esta obra, o que aconteceu com as **Suítes para violoncelo só**: condenadas a se tornarem apenas matéria de estudo, mas que Pablo Casals levou tranqüilamente para a sala de concêrto, evidenciando sua grande beleza musical. **A Arte da Fuga** é obra polêmica, pois possivelmente ali Bach queria defender o passado contra os perigos das inovações. Mas o **torniamo all'antico** do máximo Mestre, afinal, é sempre música; bastou dar vida e sangue aos temas e às vozes contrapontantes, para desmentir totalmente certa afirmação de um anônimo surdo-nato, para o qual "a fuga é uma composição em que uma voz foge das outras; e o ouvinte foge de tôdas elas." O álbum Odeon, que ainda hoje encontraria na Europa um público reduzido de estudiosos e de esnobes, aqui no Rio está sendo recebido com um interêsse que muito honra a musicalidade dos cariocas.

RELIGIÃO
MARTINS ALONSO

PRESENÇA DO NATAL

A PROMESSA

O povo de Deus esperava o Messias prometido.

Desde quando os homens se separaram de Deus pelo pecado, Êste, em Sua misericórdia, prometeu-lhes um Redentor. Redentor que seria seu próprio Filho e assim pudesse, como Deus, satisfazer a justiça divina ultrajada, e como homem resgatar a culpa dos homens, restituindo-lhes o destino de felicidade eterna para o qual foram criados.

Estabelecida a Aliança, o povo escolhido passou a viver em função dessa promessa, dessa Esperança.

Corriam os séculos. De quando em quando suscitava Deus um Profeta no meio do povo para, com sua linguagem quente e inspirada, ir mantendo aceso nas almas o anseio de reabilitação, o desejo pela presença na terra do Filho de Deus feito homem.

Entre os grandes Profetas da história bíblica, Isaías é aquêle que se chama o Profeta messiânico por excelência. *Quando o lemos hoje, vinte séculos depois do nascimento de Jesus, ficamos emocionados com a fôrça realística de suas palavras cheia de fervoroso desejo: "Alegrar-se-á a terra deserta e invia e a solidão exultará e florescerá como um lírio". "Deus mesmo virá e vos salvará. Então os olhos dos cegos se abrirão e os ouvidos dos surdos ouvirão. Então o coxo saltará como um veado, e a língua do mudo soltar-se-á. As águas brotarão no deserto e as torrentes na solidão." "Derramai, ó céu, das alturas, o vosso orvalho e as nuvens façam chover o justo. Abra-se a terra e germine o Salvador".*

Não apenas os Profetas anunciavam o Messias. A própria história do povo de Deus era pontilhada de figuras que simbolizavam o grande Esperado. Assim Isaac, prestes a ser imolado por Abraão como vítima de holocausto. Assim José do Egito, vendido pelos próprios irmãos.

Na era cristã, o primeiro biógrafo de Jesus — Mateus — ao escrever seu evangelho teve como que a preocupação de provar que Êle era realmente o Salvador prometido. Por isto diz sempre: "Tais coisas aconteceram para cumprir aquilo que estava escrito..."

Hoje que a Promessa foi realizada da parte de Deus, temos de viver a nossa parte: na boa vontade, no esfôrço, no aproveitamento dêsse imenso tesouro de graças que é a Redenção.

AS TRÊS VINDAS DE JESUS

A vinda de Jesus a nós no mistério do Natal tem um tríplice aspecto que devemos meditar para melhor o entendermos e dêle participarmos. O primeiro dêsse tríplice aspecto é a:

Vinda na carne — *O nascimento do presépio, cumprindo a anunciação do Anjo e as profecias do Velho Testamento, é um fato histórico. Sentimos nêle a mão de Deus, mas é um fato real que se registra na História da humanidade, aliás tão fortemente que a dividiu em duas metades: Antes de Cristo — Depois de Cristo.*

Esta vinda na carne fornece-nos grandes lições: de misericórdia, de humildade, de pobreza, de desapêgo. — Um Deus que se faz homem — nosso irmão.

Vinda na Graça — *É o segundo aspecto. É aquela que se dá em nossas almas pela graça santificante, que outra coisa não é senão a presença de Deus em nós: "Aquêle que me ama, guardará minha palavra e o meu Pai o amará e viremos a êle e faremos nêle morada".*

Quando nascemos pelas águas do Batismo, quando nos reconciliamos com Deus pelo sacramento da confissão, quando comungamos o corpo de Deus na Eucaristia, estamos recebendo essa vinda de Jesus pela graça. *Nela, que em começo foi gratuita da parte de Deus (Êle iniciou o diálogo conosco) cabe ao nosso livre arbítrio a nossa parte de correspondência, a nossa palavra no diálogo.*

Vinda na Glória — *É a terceira vinda, a parusia, isto é, a vinda de Jesus, nosso Salvador, no fim dos tempos, para julgar os vivos e os mortos. Virá na glória, como ressuscitado, vencedor da morte. Será um encontro de luz para as almas que procuraram aproveitar-se do manancial da Redenção. Jesus, que foi anunciado como rei, para reinar eternamente, num reino "que não era dêste mundo" como disse a Pilatos, será então o Senhor absoluto de todos os corações, em sua majestade, pelos séculos sem fim.*

OS MAGOS

Chamavam-se Gaspar, Belchior e Baltazar. Eram astrólogos. Liam nos astros o destino do mundo. Eram também estrangeiros, portanto, não pertenciam ao povo de Israel que adorava o Deus único e ao qual havia sido feita a Promessa da Redenção.

Mas, como eram sábios, conheciam as Escrituras, onde as estrêlas são símbolo do divino e onde a profecia de Balaão designa o Messias como uma estrêla.

Ora, os Magos viram no céu um astro nôvo. Era pois natural que procurassem sua significação e o identificassem como sendo um dos sinais relacionados com a vinda do Salvador.

Prepararam os camelos, os escravos, os presentes e puseram-se a caminho em busca do Menino. Comovente essa atitude de interêsse por um fato que aparentemente não lhes dizia respeito.

Conta o evangelho de Mateus que a estrêla os guiava do céu. Chegados a Jerusalém, procuraram o rei Herodes perguntando-lhe pelo lugar exato onde estava aquêle que nascera para ser rei. "Vimos a sua estrêla no oriente e viemos adorá-lo". Esta simples frase era uma ameaça ao trono de Herodes. Por isso, diz Mateus: "Herodes se turbou, e tôda Jerusalém com êle".

Mas não sabia responder. Não conhecia as Escrituras. Chamou então os doutôres do templo. Estes, revolvendo velhos pergaminhos, recitaram a profecia de Miquéias traduzindo-a para o rei: o Menino devia nascer em Belém de Judá.

Os Magos partiram cumprindo as palavras proféticas de Isaías:

"Levanta-te, Jerusalém, e resplandece..." "... as nações caminham ao fulgor de tua luz, e os reis, ao esplendor de tua aurora. Ergue os olhos em derredor, e vê: todos os povos se congregam e vêm a ti; teus filhos vêm de longe, e tuas filhas surgem de todos os lados. Então verás e transbordarás de alegria, teu coração se maravilhará e se dilatará, quando a ti vier a multidão de além dos mares e os grandes dentre os pagãos se acercarem de ti. Serás como inundada pela afluência de camelos e dromedários de Median e Efa; todos virão de Sabá, trazendo ouro e incenso, e proclamando os louvores do Senhor".

Os doutôres do templo enrolaram os à luz da estrêla, à luz da Verdade que lhes foi revelada.

Os doutores do templo enrolaram os pergaminhos e voltaram para suas casas.

Herodes ficou em palácio pensando em matar Jesus.

CINEMA
ELY AZEREDO

FÉRIAS À ITALIANA

Dino Risi disparou, de repente, em **Il Sorpasso (Aquêle que Sabe Viver)**, após manter-se por mais de uma década como diretor ocasionalmente hábil e divertido. O filme, aproveitando de forma desinibida o talento muito especial de Vittorio Gassman para **monstros** que ignoram — seu papel era de um **vitellone** temporão — expunha de passagem, em ritmo de carro-esporte e roteiro de férias, uma humanidade à margem da estrada, eufórica ou patética em seu apêgo aos pequenos gestos e folguedos que fornecem a ilusão de vivência. Há muita coisa a objetar em **Il Sorpasso**, mas Risi encontrava atalho para um cinema de observação de comportamento com virtudes notáveis. Difícil explicar porque ainda não tivemos oportunidade de ver um nôvo **sorpasso** dêste cineasta. Seu episódio de **As Bonecas (Le Bambole)** não passou do exercício de segurança expositiva em cima de uma anedota cansada.

L'Ombrellone (Férias à Italiana), a julgar pelas amostras fotográficas e pela história, parecia um descanso de Risi na praia de Riccione, centésima primeira versão do produto de humor & sexo do cinema italiano em cenário turístico. Às primeiras cenas, uma surprêsa e muitas esperanças: o engenheiro madurão (Enrico Maria Salerno) e a espôsa que êle vem encontrar, no fim-de-semana, no hotel balneário, são personagens de extrema veracidade em cada gesto; e a turba que se interpõe entre ambos, com aquela familiarização lesa-afetividade que investe, galopante, nos locais de férias do mundo latino, está longe de constituir a figuração fabricada ou caricatural das comédias **di vacanze**. Humanidade cômica, tôla, digna de compaixão, gestos que se desenrolam simultâneamente na fossa da micro-comédia cotidiana e no plano significativo onde o olhar do cineasta adquire **gravidade** penetrando nos personagens pelo calcanhar-de-aquiles que é a falta de sentido dos gestos e das falas — não é êste o grande **programa-mínimo** do cinema italiano? Infelizmente, a meio caminho, pelos próprios limites que a produção impôs ao roteiro de Ennio de Concini e Dino Risi, o bom filme se faz miragem.

A insistência do cinema italiano no realismo — por algumas temporadas neo-realismo — e na análise social, a fabulosa comunicabilidade do material humano da Península, a desinibição com que os argumentistas e diretores (até um Fellini, um De Sica, dando lições de humildade que, no Brasil, os cineastas de algum ou muito talento parecem incapazes de compreender) enfrentaram empreitadas menores, nos gêneros tidos como plebeus, criou uma intimidade com o real que impregna, pelo menos em parte, todos os filmes não deliberadamente ruins, como os **macistes** e faroestes **al sugo**. Eis, com **L'Ombrellone**, uma espécie de filme-demonstração. Os sêres autênticos se acotovelam na tela; falta apenas um roteiro mais empenhado, capaz de retirar a quase totalidade das cenas (que, no entanto, não são estanques, e se enriquecem com pequeninas dádivas) da situação de **faits-divers**.

Enrico Maria Salerno, hoje, se excetuarmos os cômicos (que os cineastas italianos vão aprimorando de filme para filme), é o maior ator do cinema italiano logo abaixo (até quando?) de Marcello Mastroianni. Seu burguês medíocre, bom, sem olhos para ver que a espôsa quer alguma coisa que dê ao sexo uma significação menos convencional, é verdadeiro e expressivo ao primeiro olhar. O filme expõe o temporário distanciamento afetivo entre marido e mulher — esta, interpretada por Sandra Milo, escapando **in extremis** de cair no processo de acanalhamento balneário oferecido por um pseudo-intelectual blasé com seu Neruda e seu Dylan Thomas bem decorados.

Excelente, ágil, companheira de criação de quase um bom filme, a fotografia de Armando Nanuzzi, em côres.

ARTES
HARRY LAUS

JAN CYBIS

Em 1924 um grupo de jovens pintores de Cracóvia viajaram para Paris. Ninguém podia então prever a importância que havia de ter essa viagem para para o desenvolvimento da pintura polonesa. Os pintores cracovianos permaneceram na França até 1931. Influenciados pelas distintas correntes artísticas cujo centro era Paris, ali criaram o que pode ser definido como movimento de colorismo na pintura polonesa, a qual continua viva e apresentando novas criações, sendo conhecido com o nome de "capismo", denominação do grupo de pintores acima mencionado.

Entre êles destaca-se Jan Cybis, célebre pintor distinguido ùltimamente por sua obra artística com o Prêmio Nacional da Polônia, I Classe.

Cybis nasceu em 1896 em Wroblin, província de Opole. Matriculou-se primeiramente na Faculdade de Direito da Universidade de Wrocław. Mas os códigos não o atraíam muito e decidiu então ingressar na Academia de Belas-Artes e Indústria Artística. Ali se revelou seu grande talento para a pintura. Depois Cybis muda-se para Cracóvia e continua os estudos na Academia de Belas-Artes dessa cidade.

Após a derrota da insurreição de Varsóvia, no outono e inverno de 1944, os nazistas, ao evacuarem tôda a população da capital, a reduzem a ruínas casa por casa. Em meio a incêndios, explosões e bombardeios, um grupo de patriotas trata de salvar as coleções do Museu Nacional, sob a direção do Professor Stanisław Lorentz tendo como um de seus colaboradores Jan Cybis.

Um período de prova para Cybis foram os anos de 1950-1955. Sua maneira de pintar não cabia dentro da concepção do realismo socialista de então. A situação muda a partir de 1955. Jan Cybis recebe um prêmio nacional, expõe suas obras na Galeria Zacheta (1956), obtém o prêmio da Fundação S. Guggenheim de Nova Iorque, volta em 1957 à cátedra de Pintura da Academia de Artes Plásticas de Varsóvia, participa da Exposição Internacional de Arte dos Países Socialistas celebrada em Moscou em 1958, e de uma exposição organizada em 1961 no Museu de Arte Moderna de Paris.

No ano passado teve lugar uma grande exposição das obras de Jan Cybis no Museu Nacional de Varsóvia. A exposição foi algo como uma síntese da obra do artista, sendo ao mesmo tempo uma manifestação das idéias artísticas às quais permanece fiel desde há meio século.

Jan Cybis pertence a um grupo de artistas que concedem à côr o papel predominante na pintura. É grande admirador de Ticiano e de outros pintores da escola veneziana, e o encantam Cézanne e os impressionistas. Em oposição aos artistas cujas pesquisas tendem para a transformação da forma, Cybis opina que a pintura é sobretudo jôgo de côres.

"A natureza humana, ao ôlho do homem o gôsto é a côr — diz Jan Cybis. A maioria das pessoas, não só entre os artistas, como também entre os "destinatários" da arte, é sensível à música das côres. O pintor que resolve determinado problema recorrendo à côr transmite impressões que pode perceber de maneira emocional o espectador sensível ao jôgo de côres. Quanto mais sabe das leis que regem as artes, quanto maior instrução artística tem, tanto mais fàcilmente perceberá uma impressão estética e compreenderá os problemas plásticos que o artista solucionou".

Apesar de que as obras de Cybis manifestam muitas características do impressionismo e do pós-impressionismo, não se pode dizer que êste artista seja um imitador de seus grandes antecessores. Cybis criou seu estilo original, único em seu gênero e muito polonês.

Panorama das letras

POVOADORES — Tôda a obra de J. F. de Almeida Prado pode ser melhor compreendida se a encararmos como o desdobramento de um curso sôbre a formação histórica da nacionalidade brasileira. **Primeiros Povoadores** é o seu capítulo inicial. O livro divide-se nas seguintes partes: **O Português na Era dos Descobrimentos, As Primeiras Expedições para o Brasil, Povoadores Europeus Pré-Coloniais e Índios Quinhentistas do Brasil**, além de excelente bibliografia e índice onomástico. Trata-se de um relançamento (quarta edição) da Companhia Editôra Nacional em sua coleção Brasiliana.

• • •

PAULISTA — A Livraria José Olímpio Editôra acaba de publicar o nôvo livro do escritor Ernâni Silva Bruno — Viagem ao País dos Paulistas, volume 123 da coleção Documentos Brasileiros, e vencedor do Prêmio Otávio Tarquínio de Sousa de 1963, de cuja comissão julgadora faziam parte Sérgio Buarque de Holanda, Antônio Cândido e Francisco de Assis Barbosa. Obra de erudição e de síntese, pois sistematiza e unifica um assunto que tem sido abordado por vários autores sob numerosos ângulos, Viagem ao País dos Paulistas focaliza a formação territorial, econômica e cultural de S. Paulo no decorrer da fase colonial, encarada sobretudo do ponto-de-vista da economia de produção.

• • •

POETAS DO RIO — A Editôra Vecchi acaba de lançar **Poetas Cariocas em 400 Anos**, uma coletânea organizada por Frederico Trota, reunindo numerosos poetas nascidos no Rio de Janeiro.

• • •

NEGRO AO LADO — Quando Edward A. Blanks, homem de côr, comprou um edifício de quatro andares no número 7 407 de South Park Way, em Chicago, em fins de 1949, estava longe de supor que dessa transação iria resultar verdadeira batalha racial provocada pela intolerância de aguerrida minoria de branco. Meu Vizinho Negro narra essa história com realismo. Trata-se de um lançamento de Bloch Editôres. Autor: o pastor Philip A. Johnson, da Igreja Luterana, que chefiou a campanha para solucionar o problema.

• • •

CAMINHOS E FINS — O ensino brasileiro deve a Fernando de Azevedo uma série de realizações fundamentais. A obra do mestre paulista é uma das grandes revelações de nossa cultura. O vigor dos ideais, do educador, a agudeza do seu raciocínio, a confiança na melhor solução de nossos problemas educacionais, estão presentes em seu livro **Novos Caminhos e Novos Fins**, agora em terceira edição e no qual discorre sôbre sua administração como Diretor-Geral da Instrução Pública no Rio. O volume é o sétimo das Obras Completas de Fernando de Azevedo, Edições Melhoramentos.

• • •

DUAS REVISTAS: El Corno Emplumado, **n.º 20, outubro de 1966, revista editada em Cidade do México, com colaboração em prosa e verso publicada em espanhol e inglês;** O Tempo e Modo, **n.º 41, setembro de 1966, revista** de pensamento e ação **editada em Lisboa, tratando da crise cubana e da guerra no Vietname, entre outros temas.**

• • •

PARA JOVENS — **Roma Antiga, Egito Antigo e Invasores Bárbaros** são os títulos dos três primeiros volumes da nova coleção de livros para a juventude que acaba de ser lançada pela Distribuidora Record: **Visão do Mundo.** Charles Alexander Robinson Jr. é o autor das obras sôbre os dois grandes impérios da antiguidade, cuja versão para o português foi confiada a Luís Fernandes, sendo as ilustrações de Lili Réthi. Donald Sobol assina o livro em que trata dos germanos, godos, vândalos e outros povos que assolaram a Europa nos primeiros séculos de nossa era: a tradução é de Alfredo B. Pinheiro de Lemos e as ilustrações de W. Kirtman Plummer.

• • •

LIRISMO — Elza Heloísa apresenta, em Tempo Imóvel, seu mais recente livro. Bons momentos de autêntico lirismo. Ela consegue bons efeitos em sua poética porque escreve com simplicidade, sem afetação, com êsse jeito de quem não quer nada e... acaba obtendo. Sua editôra: Livraria São José.

• • •

BAGACEIRA-10 — A Livraria José Olímpio anuncia para breve a décima edição do romance **A Bagaceira**, de José Américo de Almeida, recentemente eleito para a Academia de Letras, na vaga de Mauricio de Medeiros. Introdução de M. Cavalcânti Proença.

• • •

JOÃO ANTÔNIO EM TCHECO — A revista tcheca Svetoká, de literatura, mandou pedir à Civilização Brasileira os direitos de tradução do conto Paulinho Perna Torta, **de João Antônio, incluído na coletânea** Os Dez Mandamentos. **O conto de João também está sendo filmado em São Paulo por Maurice Capovila e Roberto Santos.**

Panorama do carnaval

PORTELA — A escola de samba Portela ensaia sábado no campo do Madureira A.C., na Rua Conselheiro Galvão. A azul-e-branca de Osvaldo Cruz apresentará como tema do carnaval-67 a senha da Inconfidência Mineira, *Tal Dia é o Batizado*.

* * *

TURISMO — Ainda não pensaram as autoridades do Turismo da Guanabara em convidar personalidades para o carnaval do ano que vem.

* * *

MANGUEIRA — A Estação Primeira já aprontou o seu enrêdo para o ano que vem e que se baseia na obra de Monteiro Lobato.

* * *

ENSAIOS — Domingo, dia de Natal, não haverá ensaios nas escolas de samba.

* * *

ILUSÕES — O Sr. Carlos Valente, que desfila todos os anos no Teatro Municipal, é o responsável pelo enrêdo da Unidos de Vila Isabel e que tem como título *Carnaval de Ilusões*.

do teatro

FAÇAMOS TEATRO AO AR LIVRE — Conforme comentamos ontem, o Rio tem, no momento, apenas sete espetáculos de teatro declamado em cartaz, e a partir de domingo êste número descerá para seis: a crise do verão, inevitável no nosso clima, está mais uma vez em plena ofensiva. Ora, sempre achamos que uma das poucas maneiras que o Rio tem ao seu alcance para combater essa crise é o teatro ao ar livre, para o qual a nossa Cidade possui, além do clima, vários locais excepcionalmente adequados. A iniciativa neste sentido deveria, indiscutivelmente, caber às autoridades estaduais — mas o Govêrno Negrão de Lima parece disposto a bater todos os recordes de omissão, em relação à vida cultural da Guanabara, e muito especialmente em relação ao teatro. Tivemos, é verdade, uma experiência muito animadora — As Memórias de um Sargento de Milícias, *no Largo do Boticário — mas esta deveu-se, apenas, a uma iniciativa isolada do Administrador Regional de Botafogo. Diante do sucesso alcançado por esta experiência, o Govêrno estadual poderia, pelo menos, cuidar de dar-lhe continuidade; mas até agora não nos consta que qualquer providência tivesse sido tomada neste sentido.*

* * *

NÃO SAI — Conforme estava previsto, *Mulher Zero Quilômetro* permanecerá no Teatro de Bôlso durante todo o mês de janeiro, não obstante ter estreado, em 6 de dezembro, anunciando "apenas duas semanas", menção esta que continua constando dos seus anúncios, embora a agência encarregada da divulgação da emprêsa já tivesse informado à imprensa da prorrogação da temporada.

* * *

CURSO DE TEATRO — A Escolinha de Arte Girassol realizará durante o verão um curso de teatro na Escola, a cargo de Ilo Krugli e Pedro Touron. O programa, que interessa vivamente a professôres e orientadores educacionais, abrangerá tôdas as modalidades de teatro infantil, desde simples exercícios de expressão corporal, ritmo e respiração, até as variadas técnicas dêste gênero de teatro: teatro de máscaras, de sombras, fantoches, animação de objetos etc.

As inscrições estão abertas na Escolinha, à Rua Maria Quitéria, 68, em Ipanema, das 14 às 18 horas.

* * *

DE RECIFE — O Grupo Construção, que tem realizado nesta Cidade espetáculos de música moderna e folclórica, está encenando no Teatro de Arena o musical *Louvação*, de Fernando Luis Cascudo.

LÉA MARIA

Passagem de ano

Há mesmo muita festa, êste fim de ano, para comemorar o *réveillon*. O que resta saber é se há gente o suficiente para ir a tôdas elas...

● No apartamento do Leme de Arndt Krupp, a festa será à base de *iê-iê-iê*, com os homens vestidos de camisa esporte e as mulheres, de prêto ou de roupas cintilantes. A decoração da festa, assim como os convites (prateados), serão feitos por José Carlos Marques.

● No antigo Top Clube, no Lido, um grupo de gente jovem vai se reunir, numa festa que chamam de *happening*. Helena Costa, Helô Marcondes e Cibele Rabêlo são as organizadoras. No grupo desta festa estão Silvinha Ministério (que chegou há dias da Europa), Serginho Bernardes, Guide Vasconcelos e Gilda Frias Rocha — que vai vestida de *caftan*.

● O *réveillon* de Caio e Cecília Alcântara Machado será passado em Nova Iorque.

● O *réveillon* do Presidente Castelo será em Fortaleza, onde êle talvez seja hóspede do General Itiberê do Amaral, Comandante daquela região e amigo pessoal do Presidente. De 26 a 2 de janeiro, Castelo estará entregue à vida de família, sem preocupações de ordem oficial.

● No Bâteau, Hubert Castejá organiza mais uma vez (pela segunda) o seu *réveillon*.

Angola vai ver nossa fôrça

Durante o primeiro trimestre do próximo ano uma fôrça naval brasileira viajará até Angola, onde aproveitará para mostrar coisas do Brasil, ainda que não seja realizada a bordo dos dois cruzadores e dos três contratorpedeiros nenhuma exposição flutuante. A organização dessa expedição, pelo que dizem, é resultado de sugestões do Govêrno português, nesse sentido. E é claro, envolve importantes aspectos sociais, econômicos e políticos.

Botas feitas para viajar

Guy Laroche, quando estêve no Brasil, gostou tanto das botinhas Comando, produzidas em S. Paulo, que agora, de Paris, mandou pedir à fábrica uma remessa de 600 pares para serem vendidos na sua *maison*, da Av. Montaigne.

Vinho nacional à americana

O Embaixador Tuthill, mulher e filha, nos fins de semana do Arpoador, têm iniciado o lançamento de uma bossa que ameaça pegar: os três levam para a praia vinho branco Liebfraumilch e tomam-no em cumbucas, com gêlo picado dentro.

Duda, sensacional

A grande atração do desfile de Olly e seus tecidos, na Petite Galerie, anteontem à noite, foi a presença de Duda Cavalcânti, que voltava de Paris no mesmo dia e ia do aeroporto quase que diretamente para o desfile de sua grande amiga. Duda usava uma roupa variada: mini-saia de Olly, capa de chuva branca, botas vermelhas e lenço amarrado à apache, no pescoço. Acompanhada de seu namorado, o pintor Gilles Jacquart, ela voltou mais magra, muito bonita e falando um português com sotaque... francês.

Duda Cavalcânti, antes de voltar ao Rio, inaugurou, em Paris, uma exposição de ovos plásticos do Brasil, aonde recebeu, dentre outros, o ator Jacques Charrier e sua mulher

Natal de muitos

● Regina Simonsen passará o Natal em Punta del Este, acompanhando a Embaixatriz Gilda Sarmanho. Depois, Europa e no dia 20, novamente Rio.

● Voltou de Paris a condêssa dinâmica, Bellegarde de Saint-Lary, a brasileira Déia Cardim, que passará o Natal com a família. De S. Paulo volta Maria Eudóxia Gualberto — também ela fará um Natal carioca.

● Germana de Lamare fará como todos os anos: um *open house* em seu apartamento do Arpoador e depois banho de mar defronte.

● Pela primeira vez em 2 anos, Eliana Pittman passa o Natal no Rio. Diz que é melhor um Natal com calor do que com neve.

● Lúcia e José Antônio de Sousa, em sua ceia de Natal, no apartamento-cobertura de Ipanema, receberão, dentre outros, o grupo de Candinha Silveira.

● Boa notícia de Natal para os realizadores do cinema brasileiro: agora só falta uma última reunião com o Governador Negrão de Lima para que a CAIC anuncie e distribua os financiamentos para filmes, referentes a êste ano.

● Edu Lôbo, telefonando para a mãe, ontem de manhã, de Paris, disse que lá ficará até depois do carnaval. Que anda ocupadíssimo, fazendo música para a televisão francesa e que é pura invenção, as notícias publicadas sôbre a sua entrada para o cinema.

Papai Noel a cada canto

● No Itamarati, têrça-feira: Papai Noel distribuiu brinquedos e ofereceu um lanche às crianças de funcionários da garagem e da portaria do Ministério. Um espetáculo de marionetes — do teatro Malazarte — completou a festa.

● Na ABBR, houve Natal para crianças e legionárias. Por sinal, o hospital dessa instituição, um dos mais modernos da América do Sul no setor da reabilitação, será inaugurado em março do próximo ano.

Picadinho

● A primeira edição de *A Sangue Frio*, de Truman Capote, está esgotada. O movimento de vendas do livro foi surpreendente: em apenas dois meses foi-se embora tudo. Agora, a Nova Fronteira prepara, em ritmo apressado, uma segunda edição para sair antes do final do ano.

● Hoje, logo mais à noite, Adolfo Bloch recebe seus funcionários e a imprensa do Rio, em geral, para um jantar (400 pessoas) na sede da *Manchete*, no Russel. Será um jantar de fim de ano.

● Lúcio Costa está de malas prontas para embarcar para Paris, a convite do Govêrno de Gaulle. Lúcio visitará detalhadamente o aeroporto de Orly — e para tal foi convidado. O motivo: a viagem de observação tem por objetivo a próxima e futura construção do aeroporto definitivo de Brasília. (Aliás, muito ainda se vai falar da construção dêste aeroporto, pois as intrigas já começaram a ser feitas).

● Maria Teresa Goulart passará o Natal em Montevidéu, em companhia de João Goulart e de seus dois filhos. Depois, voltará a São Borja, onde se encontra, e de lá, ainda não sabe se virá para o Rio ou se retorna ao Uruguai.

● São originalíssimas as camisolas que Lila Mamede imaginou para a sua *boutique*, em Ipanema. Inspiradas em modelos americanos, algumas até têm sido vendidas para serem usadas como saídas de praia ou como vestidos esportivos. Os nomes das camisolas são pitorescos: Brasa, Teresa (um modêlo de Teresa Sousa Campos), Arlequim e daí por diante.

● O casal Renato Archer, de volta ao Rio, vindo da Europa.

● Em Brasília, já foram apresentadas mais de duas mil emendas no projeto da nova Constituição. O complexo sistema de votação a respeito faz com que sòmente depois das festas do fim de ano seja realizada a discussão final, na Câmara.

● O movimento para o carnaval em relação ao do ano passado, nesta mesma época, anda fraco. Só hoje a Comissão de Carnaval, da Secretaria de Turismo, reúne-se pela primeira vez. E nos meios de Escolas de Samba, apesar de as subvenções terem sido aumentadas, também reina pouco entusiasmo.

● Dori Caimi e seu parceiro Nélson Mota acabaram uma nova composição. O tema: o encontro com a mulher amada — portanto, uma música otimista. Elis Regina será quem possivelmente gravará a composição, que ainda não tem título.

● Como a moda é prateado, como a moda é *pareô*, como estamos próximos do fim de ano, as mulheres encontraram o rótulo para as roupas mais modernas a serem exibidas nas festas de *réveillon*: chama-se *prateô*.

● Os amigos do Governador Lomanto Júnior concordam em que não era mesmo o Governador quem gerou o recente incidente a bordo de um avião, por estar armado. Os amigos de Lomanto comentam que êle não precisa de armas. É que o governador confia em sua compleição atlética, em caso de necessidade.

● Em S. Paulo, Odete Matarazzo anuncia que abrirá uma loja de moda, especializada a princípio em vestidos longos e, depois, em *tailleurs*.

O comércio da Ouvidor modificou a aparência da rua

Rua do Ouvidor tem na coleção de Aguardente da Furna uma de suas atrações

Há ainda olhos e ouvidos para o músico cego

OUVIDOR, DE MUITOS NATAIS

A última loja acaba de baixar suas portas e algumas pessoas passam carregadas de embrulhos. Os camelôs já guardaram a mercadoria que sobrou e contam dinheiro, encostados nos portais de um botequim. Seu Francisco, o velhinho da sanfona, recolhe a féria do dia. No Natal as pessoas abrem a bôlsa com um pouco mais de generosidade, e por isso seu Francisco está contente. Aos poucos tudo fica em silêncio. São 19 horas na Rua do Ouvidor.

Se no século passado, quando era o centro jornalístico, político, literário e mundano do Rio, a Rua do Ouvidor viveu dias gloriosos, hoje sua vida se limita a um intenso comércio, que tanto pode ser realizado no interior de suas lojas quanto no meio da rua, com os camelôs, que tomaram de assalto tôda a sua extensão. As fachadas trabalhadas cedem lugar à fisionomia impessoal dos prédios modernos e as letras bordadas de seus letreiros se substituem pelo brilho do gás néon. A história da Rua do Ouvidor é longa. Mas até hoje ainda se pode descobrir, numa de suas lojas mais antigas, um vendedor bem velhinho que nos conta, com os olhos cheios de saudade uma história assim:

UMA RUA FAZ HISTÓRIA

A Rua do Ouvidor começou como um simples desvio do mar, propriedade do abastado Aleixo Manuel, com seis casas, e só se distinguia das demais pela tôrre da pequena igreja da Lapa dos Mercadores. Seu nome, evidentemente, Rua do Aleixo Manuel. Depois vieram outros como Canto dos Meirinhos, Sucurussá, Rua da Gadelha e Rua da Cruz. Entretanto os seus grandes dias estão entre os anos de 1808 e 1920, quando ela foi calçada com paralelepípedos e seus lampiões de azeite substituídos por bicos de gás. Ali, no antigo número 90, a imprensa brasileira começou a sua história quando, em 1827, o tipógrafo francês Pierre Plancher fundou o **Jornal do Comércio**.

Lá nasceram também os grandes movimentos da época e além das redações, vários outros pontos de encontro foram-se estabelecendo em seus cafés e confeitarias, especialmente na Pascoal, considerada o QG de Olavo Bilac e Emílio de Meneses. Mais tarde, no começo do século, os intelectuais passariam para a Confeitaria Colombo, na Rua Gonçalves Dias.

Lá funcionou o jornal **República**, que desempenhou papel importante na Proclamação da República, através de defesas e ataques apaixonados. A êsse respeito se escreveria na época:

— Deodoro não temera a metralhadora do Quartel-General nem o revólver do Barão de Ladário, mas temia a passagem pela Rua do Ouvidor, desfiladeiro do nosso espírito, rua legendária da liberdade, nosso Fôro, nosso Monte Aventino, onde o povo diàriamente se reúne e libera.

Em 1849 iniciava sua fase literária, com a instalação de diversas livrarias-editôras, a começar pela Laemmert. Depois vieram a Garnier e a Francisco Alves. No começo da rua, um ao lado do outro, os Restaurantes Cabaça Grande e Minho, onde o Barão do Rio Branco, tido como um dos grandes **gourmets** de seu tempo, saboreou grandes peixadas.

O comércio da Rua do Ouvidor atingiu seu maior luxo após a abertura dos portos do Brasil ao comércio internacional. Nessa época, grande número de inglêses e franceses se instalou na principal rua da Cidade com suas sêdas, cambraias e perfumes, fazendo a alegria das mulheres de então.

SANGUE AZUL NO COMÉRCIO

— Nossa loja foi fundada em 1848 e só aceitava fregueses de sangue azul. Alguns anos mais tarde a única clientela proibida era a de côr. Quando meu pai comprou a loja abrimos as portas a todos e é assim que funcionamos até hoje. Quem fala é o senhor Armando Guimarães, gerente da Notre Dame de Paris, a primeira loja de artigos para senhoras e meninas da Rua do Ouvidor.

— Nossa clientela era fina, diz um dos antigos empregados, os fregueses olhavam muito mais a qualidade do que o preço. As mulheres chegavam de carruagem, um porteiro as ajudava a descer e elas compravam às vêzes trinta cortes de tecido de uma só vez. Hoje a clientela da Notre Dame de Paris chega a pé mesmo e é muito maior do que antigamente.

— Mas o freguês tem de olhar o preço antes de comprar, dizem os empregados. Os tempos mudaram.

— E mudaram mesmo, diz seu José dos Reis, da Charutaria Pará. Antigamente a Rua do Ouvidor era um ponto de encontro dos mais elegantes da Cidade. Às quintas-feiras era o dia do **footing**. Vinham os cadetes com seus uniformes e namoradas, os senhores de bengala e bigode e as damas de vestido comprido.

A NOVA FACE

— Olha o baralho americano!

— Um é trezentos dois é quinhentos!

Hoje a paisagem da Rua do Ouvidor está muito diferente. O comércio é feito em bases populares e a calçada vive cheia de vendedores de todo tipo de mercadorias. O movimento começa, como antigamente, às 8 da manhã e só termina às 19 horas. Nesse intervalo desfila pela rua uma variedade de tipos que só o Rio pode oferecer. Os pobres se distribuem pela calçada, alguns vendendo miudezas, outros simplesmente pedindo. Há os que, em troca da esmola, oferecem um pouco de música. Por isso é comum na Rua do Ouvidor ouvir no meio do borborinho geral, os acordes abafados de **La Cumparsita**.

O camelô é, por excelência, uma instituição da Rua do Ouvidor. Talvez êle tenha vendido ali mesmo sua primeira mercadoria quando, em 1853 o norte-americano Whithemore se instalou ao lado da primeira exposição das máquinas Singer e de um salão de leilões de escravos, para vender o **elexir antifétido** para conservar a bôca em bom estado". Ao mesmo tempo, em plena via pública tapava com ouro os dentes furados dos fregueses.

Nas vésperas do Natal o panorama humano da Rua do Ouvidor fica um pouco mais triste. Aos mendigos de todo dia e aos camelôs que têm o seu ponto assegurado se juntam outros pobres vendendo bugingangas ou apenas esperando por uma caridade. Os camelôs trazem brinquedos, exibidos para grupos de curiosos.

— Qualquer criança brinca e se diverte. Vai levar, madama? A essas vozes vem juntar-se de vez em quando, o côro de órfãos recolhendo donativos num lençol, que cada um segura pela ponta.

— Hoje a Rua do Ouvidor é uma rua igual às outras, diz um vendedor do tempo das primeiras lojas. Tem graúdos, tem pobres, tudo está misturado.

Depois das 19 horas, quem passa pela Rua do Ouvidor corre o risco de não encontrar ninguém. As últimas portas a fechar são as dos bares, que permanecem à espera dos últimos retardatários na saída do trabalho. Depois é o silêncio.

petite galerie

venda de

natal

a prazo

6 meses SEM JUROS

30% de desconto

quando a vista

ATÉ O FIM DE DEZEMBRO

êste é o verdadeiro presente de NATAL
que a PETITE GALERIE guarda
todos os anos
para os seus clientes e amigos

GRAVURAS, DESENHOS, ÓLEOS, ESCULTURAS

PORTINARI – SEGALL
ISMAEL NERI – IONE SALDANHA
DACOSTA – GUIGNARD
VOLPI – DJANIRA
DI CAVALCANTI
FRANCISCO DA SILVA
TARSILA – MALFATTI
LEONTINA – KRAJCBERG
AGNALDO – JOSÉ PAULO
GRASSMANN – DAREL
PALATNIK – FARNESE
VERGARA – AVATAR MORAES
ROBERTO MAGALHÃES
BIANCO – MARCIER – CAROLUS
e outros
SANTOS BARROCOS
CUZQUENHOS PERUANOS

EX-VOTOS

do nordeste brasileiro

sucessos na EUROPA

uma grande exposição
programada em 1967
em NEW YORK

o mundo descobre
a arte brasileira
está valorizando-a

você não pode chegar
atrasado

até breve
mais uma vez
na PETITE GALERIE

de 5 a 30 de dezembro, das 10 às 22 horas
PRAÇA GENERAL OSÓRIO, 53 (Ipanema), 27-5206
(P

PASSARELA

GILDA CHATAIGNIER

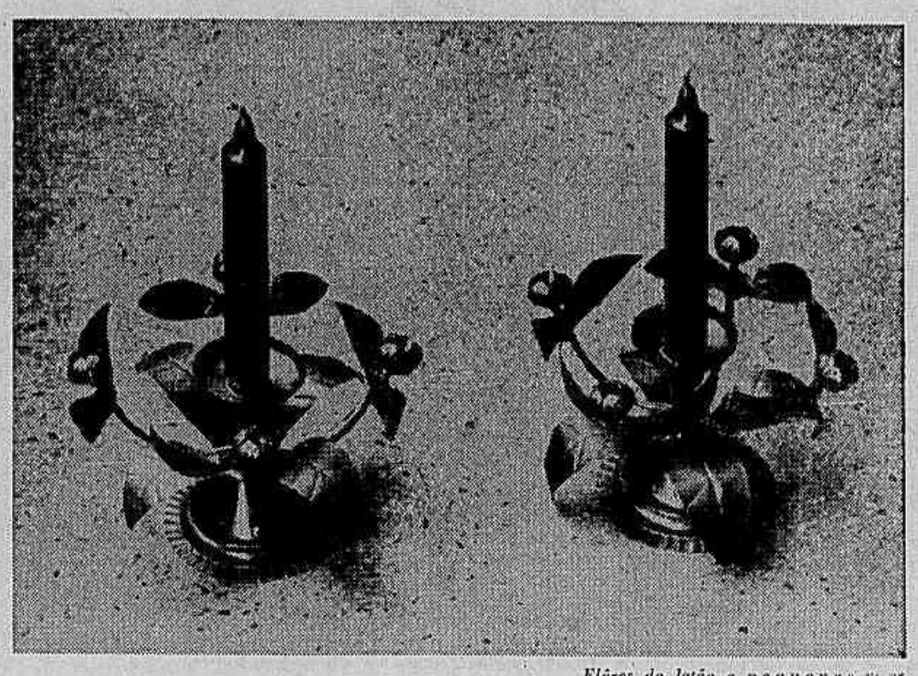

Flôres de latão e pequenas velas vermelhas, com muito gôsto e requinte

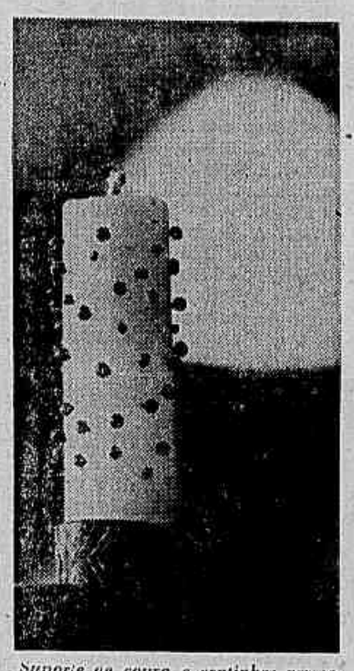

Suporte de couro e continhas vermelhas na vela que faz gênero rústico

EXISTA A LUZ

No princípio Deus criou o céu e a terra. A terra, porém, estava informe e vazia, e as trevas cobriam a face do abismo, e o Espírito de Deus movia-se sôbre as águas. E Deus disse: Exista a luz. E a luz existiu. (Gênesis).

A luz tênue de uma vela não pode faltar no seu Natal, símbolo do primeiro dia da criação, símbolo do nascimento de Jesus. É uma das tradições mais antigas, intimamente ligada à liturgia cristã. O que há de nôvo em matéria de velas, castiçais, candelabros e enfeites para os mesmos, está aqui para vocês, baseado no que vimos nas vitrinas do Rio.

VELAS — As mais atuais são redondas, pequenas, em tons de Pucci como fúcsia, laranja, **shocking**. Outro estilo que está sendo bastante procurado, é o longo, com as velas bem finas e esguias, elegantíssimas. O vermelho continua sendo a côr preferida, mas há quem procure o roxo, o rosa, o amarelo e o laranja.

CASTIÇAIS E CANDELABROS — Os mais variados materiais já se encontram no mercado: barro, ágata, cobre, prata, latão, cerâmica, madeira, gêsso, ferro, opalina, aço, papel **maché**. Puros, simples ou com enfeites típicos dessa época do ano, estas peças roubaram a preferência antiga das grandes árvores rebuscadas e dos arranjos caros.

ENFEITES — Uma vela num castiçal ou num candelabro, já diz muito. Mas para quem quiser dar o toque coquete, os enfeites estão aí para cumprirem a sua missão: bolas de aljôfar colorido, fitas armadinhas, **pailletés** e miçangas (os mesmos que se usam para bordar vestidos), flôres, frutinhas, fitas adesivas, tiras de lamê dourado ou prateado, papel de alumínio e tudo aquilo que você imaginar e puder concretizar.

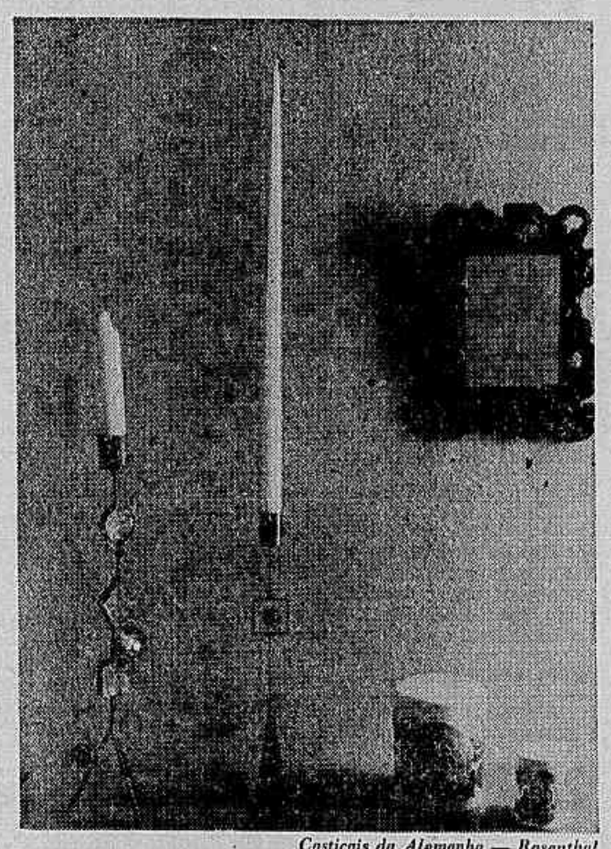

Castiçais da Alemanha — Rosenthal — enfeitam com rima o Natal

AS FLÔRES DO BEM

Pinheiros, neve, tôda uma mitologia de figuras nórdicas e germânicas estão desaparecendo aos poucos de nosso Natal. Ainda resta alguma coisa por parte dos elementos mais ortodoxos, que insistem em colocar algodão até mesmo em cima de raminhos tropicais. Partindo para a nacionalização da decoração de Natal foi que o florista Valdir Guia Marques — um dos nomes mais conhecidos no Mercado das Flôres, famoso por suas espetaculares decorações de igrejas para casamentos — idealizou com exclusividade para a **Revista de Domingo**, um série de arranjos com elementos bem tropicais, para darem um cunho festivo à ceia ou a um canto da sala.

Êste ano, as flôres e plantas em pauta — o mundo verde também dita a moda — são helicono imperial, antúrio, orquídea, wanda falionópolis, gravatá silvestre, madrilena, bastão do imperador, hera, flor da bananeira, estrelita, bambu e muitas raízes.

As bases são em palha — cestos, samburás, chapéus — bambu gigante, raízes grandes e pequenas, cipós, chaxins. E para completar, algumas fitas e velas.

O verniz dourado, o verde das fôlhas, o branco das vandas falionópolis e o colorido das flôres exóticas são arranjos sofisticados para festa de fim de ano

SOBREMESAS PARA O NATAL

RUTH MARIA

GELATINA COLORIDA

12 fôlhas de gelatina branca, 2 latas de leite condensado, 2 latas de leite de vaca (a mesma medida de leite condensado) 1 colherinha de essência de baunilha, 1/2 xícara de água bem quente, mais duas fôlhas de gelatina branca, 1/2 xícara de calda de doce de pêssego, 250 g de geléia de frutas em tabletes.

MODO DE PREPARAR:

Corte os tabletes em dois. Unte uma fôrma retangular com óleo de boa qualidade. Cubra o fundo da fôrma com os tabletes colocados um junto ao outro, alternando as côres. Dissolva as outras duas fôlhas de gelatina em água fervendo. Depois de dissolvida, junte a calda fria, leve depois ao fogo brando, até que tudo fique bem uniforme.

Deixe esfriar e derrame por cima das geléias. Deixe gelar até que fique bem firme. Depois junte o leite, o leite condensado e a baunilha. Ponha tudo sôbre a gelatina e coloque na geladeira novamente. No momento de servir, desenforme. Coloque os pêssegos em volta e sirva.

BOLO DE NOZES

Bata muito bem 1 xícara de açúcar e meia de manteiga; até que se forme um creme esbranquiçado; junte em seguida 3 gemas, 1 xícara de leite, 2 de farinha de trigo peneirada, 1 de nozes moídas, 1 colher das de chá de fermento e umas gotas de essência de baunilha e por fim as claras batidas em neve. Bata tudo muito bem para que a massa fique bem uniforme.

Leve ao forno para assar em fôrma untada e polvilhada com farinha de rosca. Desenforme ainda morno e cubra com glacê de suspiro.

ARTE & DECORAÇÃO

GALERIA COPACABANA PALACE
EXPOSIÇÃO DE NATAL
(em exposição)

ACERVO — Vendas parceladas — Heitor dos Prazeres, Manabu Mabe, Inimá, Di Cavalcânti, Volpi, Marques Sá, Maria Polo, Grauben, Ivan de Moraes, Elisa Martins da Silveira, Rosina Becker do Valle, Alcides, Wakabaiashi, Fukushima e muitos outros.

AV. COPACABANA, 291 — Entrada pela portaria do Teatro
TEL.: 57-1818 — ABERTO DAS 14H ÀS 22H (P

Panorama

das artes plásticas

NOVA GERAÇÃO — Fernando Martins, carioca nascido em 1944, mora em Salvador e acaba de chegar trazendo quadros e muitos planos. Primeiro, marcar uma exposição em uma galeria daqui e talvez outra em São Paulo. Sôbre sua última exposição na Galeria Querino é Mário Cravo quem o situa entre os primeiros da nova geração de artistas da boa terra. Fernando, além de pintar, faz cenários e desenha estamparia para a Rhodia. Em 1964, expôs na Galeria Bazarte e no Salão Esso de Artistas Jovens. No ano seguinte, participou das exposições: individual no saguão do Teatro Vila Velha, coletivas no Museu de Arte Moderna e Galerias Querino e Sodré. Palavras de Juarez Paraíso: "a pintura de Fernando Martins amadurece, dia a dia, graças principalmente à sua dedicação e ao seu espírito inquieto e perscrutador".

PICASSO EM MOSCOU — Está aberta no Museu Pouchkine, uma exposição de Pablo Picasso, em comemoração ao seu 85.º aniversário. Pinturas, desenhos, cerâmica e croquis foram cedidos pela Galeria Louise Leiris, de Paris, museus soviéticos e coleções particulares.

AUXÍLIO PARA A ITÁLIA — Acaba de ser criado em São Paulo, por iniciativa do Museu de Arte Contemporânea da USP, o Comitê Paulista Pró-Restauro das Obras de Arte Danificadas na Itália. Na primeira reunião de membros do Comitê, foi lançado um apêlo à população daquele Estado a fim de contribuir para o restauro das obras de arte danificadas em várias cidades italianas, principalmente em Florença e Veneza, durante as últimas enchentes em outubro dêste ano, havendo prejuízos incalculáveis nos museus, laboratórios e bibliotecas daquelas cidades. As pessoas que desejem contribuir para essa obra de salvamento deverão dirigir-se ao MAC, no Parque Ibirapuera (Pavilhão das Bienais), de 14 às 19 horas ou ao Instituto Cultural Ítalo-Brasileiro, Rua 7 de Abril, 230, 5.º andar, de 9 às 11 horas e de 14 às 18 horas. Os cheques deverão ser emitidos em nome do Museu de Arte Contemporânea da Universidade de São Paulo. O total recolhido será mandado diretamente às autoridades italianas que presidem a angariação de fundo.

CENTENÁRIO DE BONNARD — O Museu da Orangerie, Paris, prepara-se para comemorar a 13 de janeiro próximo, o centenário de nascimento de Pierre Bonnard e o 20.º aniversário de sua morte. Em Londres, a Royal Academy of Arts, e na Alemanha, a Haus der Kunst de Munique, apresentaram restropectivas daquele pintor. A exposição parisiense mostrará além das pinturas, cinqüenta desenhos e mais de trinta guaches e aquarelas emprestados por museus e colecionadores de todo o mundo.

TRABALHOS PLÁSTICOS — Em Campo Grande, no Clube dos Aliados, está aberta para o público a Mostra de Trabalhos Plásticos do pintor Armênio Magalhães.

SUCESSO DE GRAUBEN — Encerra-se amanhã a exposição de Grauben do Monte Lima na Galeria Relêvo, com todos os quadros adquiridos, repetindo assim, o sucesso de sua primeira exposição individual em 1962 na mesma galeria. Neste ano, Grauben participou de coletivas em Moscou, Varsóvia, individuais no Museu de Arte Moderna e Galeria Meira.

ARTISTAS VIAJAM — Inimá de Paula está seguindo para Belo Horizonte, devendo voltar em janeiro. Antônio Dias, de viagem marcada para Paris. Agustin Urban vai para o Uruguai e Mário de La Parra já se encontra em Santiago do Chile. Maria Pólo, com uma exposição individual em Salvador, seguirá em janeiro para assistir à inauguração.

DÉCOR
ARTE E ARTESANATO
Óleos — desenhos — gravuras — tapeçarias e tapêtes do Artesanato da Penitenciária de Bangu.
(Em exposição até o dia 30 do corrente)
Rua Toneleros, 356 — Tel.: 37-5917 — Guanabara
(P

GALERIA DEZON
Pinturas e desenhos de
GUIMA
(em exposição)
Av. Copacabana, 1 133, loja 12
Aberta das 18 às 24 horas, diàriamente (P

LEME PÁLACE HOTEL
GALERIA DE ARTE
MANABU MABE
TAPEÇARIAS E PINTURAS
(em exposição)
Aberta de segunda a sábado, das 14 às 22 horas
AVENIDA ATLÂNTICA, 656
(P

Panorama do disco

ELIANA — O elepê gravado pela Musidisc no show de Eliana e Boocker Pitman na boate Porão 73 ainda não saiu. A cantora estêve na gravadora ouvindo a fita para selecionar os números. O show foi realizado em fevereiro dêste ano.

CARNAVAL — A Fermata lançou seu elepê de carnaval. A maioria das músicas (fracas) são de compositores paulistas.

PHILIPS — Também saiu o LP de carnaval da Philips, com novidades: Jair Rodrigues gravou uma música, aliás bem ruim.

AUTÊNTICO — O elepê de Abílio Martins Isto É Samba Autêntico **teve incluída à última hora uma nova faixa: um samba de carnaval de Celso Teixeira-Celso Gomes de título** Fazendo Pirraça. **O disco ainda não saiu.**

MUSEU — O compositor Alberto Ribeiro, autor de inúmeros sucessos carnavalescos, será o próximo entrevistado do Museu da Imagem e do Som.

da música

CURSO DE EDUCAÇÃO MUSICAL — Estão abertas as inscrições para o concurso de habilitação ao Curso de Educação Musical do Conservatório Nacional de Canto Orfeônico, até dia 20 de janeiro. Local: Praia do Flamengo, 132.

SUK INTERPRETADO POR SUK — A Supraphon tcheco-eslovaca lançou, com êste título, um LP gravado por Josef Suk, o jovem violinista neto do compositor do mesmo nome, (1874-1935), uma das maiores figuras musicais no quadro da música contemporânea tcheca, que se formaram na escola de Antonín Dvorak.

PROTESTOS À BANDA — O maestro Mário Garau, regente de dois conjuntos corais paranaenses que concorreram no II Concurso Nacional de Coros Escolares, protesta, num jornal carioca da tarde, por ter outro concorrente (da parte bandística) apresentado a canção A Banda, **esquecendo que "um Certame dêste gênero é feito para incrementar determinada espécie de música, de alto nível artístico." Várias pessoas telefonaram ao crítico do JB, na semana passada, protestando pela confusão que se está criando entre a chamada música erudita e a popular. A segunda produz autênticas obras-primas, vez por outra, mas parece bastante perigoso confundir os dois gêneros. Da banca do Concurso em aprêço, ao que parece, só um protestou: o maestro José Vieira Brandão; os outros aceitaram a canção... como uma homenagem.**

ANTON VON WEBERN — A obra completa do compositor vienense, ao que parece, será programada no próximo Festival de Vanguarda organizado pelo maestro Eleazar de Carvalho (agôsto de 1967) no Rio. Antes disso, será apresentada mais uma vez em Viena, sob a regência de Eugène Ormandy que dará a conhecer também algumas obras recentemente descobertas em Nova Iorque.

MÚSICA NA ESPANHA — Segundo a revista espanhola Ritmo **"Burgos está-se convertendo no ponto de maior atração musical da Europa e do Mundo, pois os reitores de seu** Ayuntamiento **e sua deputação têm o propósito de realizar ali uma grande manifestação musical."**

CONCERTOS SINFÔNICOS — O Instituto Italiano de Cultura, de Buenos Aires, realizou uma série importantíssima de concertos sinfônicos, sob a batuta do maestro Ettore Gracis e com os solistas Gino Gorini, Lorenzi, Amedeo Baldovino e Myrtha Barbarini. A música italiana era representada pelo **Anacreonte** de Cherubini, **Le Sinfonie**, de Ludovico Grossi da Viadana (recém-reexumadas pelo musicólogo mantuano Claudio Gallico) e **Paganiniana**, de Gasella.

NATAL PELA BBC — O Serviço Brasileiro da BBC estará irradiando amanhã, domingo e segunda, programação musical especial para o Natal. Os programas serão transmitidos às 21h05m, às 22h05m e a freqüência da BBC é de 12040, 9825, 9600 e 7210 quilociclos.

VESTIBULARES — Estão abertas no Conservatório Brasileiro de Música as inscrições para os exames vestibulares para os Cursos de Graduação de Instrumentos e Canto, que serão realizados em fevereiro.

PANORAMA é preparado pela seguinte equipe: Fausto Wolff (Televisão) — Harry Laus (Artes Plásticas) — Juvenal Portela (Discos Populares) — Lago Burnett (Literatura) — Miriam Alencar (Cinema) — Renzo Massarani (Música) — Simão de Montalverne (Shows) — Yan Michalski (Teatro) — Wilson Cunha (Internacional).

A CEIA DE UMA SÓ NOITE

O homem é um ser gregário, Agrega-se para tudo e com os mais variados motivos, grupos reunidos ao redor de um mesmo interêsse, de idênticos gostos. Há os que gostam de borboletas, selos, *strip-tease*, esporte, repouso, e há, para nosso proveito, homens que gostam de comer e cozinhar. No Rio, a Confraria dos Gastrônomos.

A Confraria — nos diz um dos seus membros mais ativos, o diplomata Antônio Houaiss — adotou como símbolo o tatu, uma das mais gostosas caças brasileiras, com que se pode fazer pratos de singular delicadeza e bom gôsto. Os confrades, que no momento são 17, tem por lema "... Antes da Parca, o Pasto..." e nas reuniões, provisòriamente no Empire Hotel — adotam um uniforme de estola de linho vermelho, até o joelho, com um tatu bordado como escudo.

Como todos e mais do que todos, os membros da Confraria comemorarão o Natal. Nesse ponto, preferem entretanto respeitar a tradição, que faz de sua ceia um ato festivo familiar. Cada um, em sua casa. Entre elas, as casas de Alberto Pitigliani, industrial; Aluísio Magalhães, pintor e desenhista industrial; Antônio Houaiss, diplomata e escritor; Antônio da Silva Melo, médico e escritor, membro da Academia Brasileira de Letras; Carlos Ribeiro, livreiro e editor; Carlos Rocha Mafra de Laet, advogado, jornalista e Secretário de Turismo da Guanabara; Edgar Guimarães de Almeida, médico e *Confrade Capitular*; Fernando Conde Lourenzo, médico e Diretor de emprêsas; Guilherme Figueiredo, escritor e nosso Adido cultural em Paris; Hélio Antônio Scarabotolo — Conselheiro Cultural do Itamarati; Miguel de Carvalho Neto, o Magnífico, autor culinário; Otávio Marques Lisboa, médico e banqueiro; Otávio Rodrigues Lima, médico; Paulo Celso de Almeida Moutinho, advogado; Reinaldo de Carvalho Filho, Marechal-do-Ar; Roberto Burle Marx, paisagista; Peixoto Cosme, eclesiástico e escritor, Confrade *in Sacris*.

Voltando à ceia do Natal, fala Antônio Houaiss.

A festividade, fixada pelo IV século de nossa era, liga-se ao nascimento de Cristo. É certo que a ceia da noite de 24 de dezembro foi-se fazendo tradição na Europa, tendo como foco de irradiação, provàvelmente, a bacia cristã do Mediterrâneo. Durante muito tempo, em certos países europeus, outras festividades religiosas como a Páscoa e o Ano-Nôvo, tiveram maior brilho gastronômico. Mas por volta do século XVIII a França consagrou o *réveillon*, essencialmente natalino, que cedo se estendeu, através de uma longa ponte de comilanças, de 24 de dezembro a 2 de janeiro.

Aqui no Brasil, os hábitos natalinos são tardios, sob todos os aspectos, divulgados a princípio pelos imigrantes mediterrâneos, e já, hoje em dia, pelo prestígio cosmopolita da propaganda em moldes internacionais. Em 1920 tentaram-se, entre nós, formas de festividades libertas de nome e dos símbolos clássicos do Papai Noel — foi a época em que competiram o *Vovô Índio* e o *Papai Negro*. Mas em vão.

A ceia de 24 de dezembro é agora tradição brasileira, ainda que um pouco ligada a produtos europeus — nozes, castanhas, avelãs, amêndoas, ameixas, passas, tâmaras — e as famosas rabanadas portuguêsas ou fatias-de-parida. Mas as vacas estão magras. Poucas famílias podem permitir-se o luxo de um peru assado à brasileira, com aquêles ingredientes na farofa ou no recheio ou como acompanhantes.

A solução é apelar para coisas mais acessíveis.

A grande massa irá às rabanadas mesmo, boas sempre. Juntarão a elas um pouco do nosso vinho corrente do Rio Grande do Sul. Se o peru lhes fôr impossível, deverão apelar para o coelho, que na periferia do Rio, está em melhor conta, e é excelente assado ao forno ou abafado numa panelada.

Para o coelho panelado, corta-se em seções relativamente grandes, cabeça inclusive, e siga-se a seguinte receita: faça-se um refogado com 5 cebolas graúdas cortadas em quatro pedaços, com óleo e um pouco de margarina, tomate maduro, (uns 5 graúdos), uma fôlha de louro, um pouco de manjericão: à parte, fritem-se bem os pedaços do coelho, ainda em óleo e margarina; misture-se o todo numa panela de fecho hermético, e em fogo brando, deixe-se abafado por uma hora; junta-se de vez em quando um pouco de vinho tinto, o gaúcho mesmo, não doce, é claro. Ilusão de cogumelos pode ser obtida por uns cajus cortados, de que se extraiu, antes, o sumo e que serão postos na panela nos dez últimos minutos. Se esquecer sal, e pimenta do reino à última hora, a culpa é sua. Assim disse Antônio Houaiss.

Carlos Rocha Mafra de Laet, o atual Secretário de Turismo da Guanabara, dá sua sugestão na forma de Cardápio para um *Natal Tropical*:

Presunto de Virgínia com caldo de abacaxi e vinho madeira.

Peru com pirão de maçã ou *Musse de Pâté*.

Rabanada.

Sorvete de creme com cerejas maraschino.

Papos de anjo.

E como bebida, uma Sangria bem gelada.

Procuramos Miguel de Carvalho Neto, *o Magnífico*, autor conhecido sôbre arte culinária. Miguel não se entusiasma muito com reuniões natalinas que vê com alguma tristeza; lembram demais as pessoas que nos estão faltando, diz êle. Por outro lado, acha a ceia de Natal uma festa importada com os civilizadores, primeiro os portuguêses, depois os outros. Apesar disso, tem uma sugestão deliciosa — o Bôlo de Nozes, tradicional em casa dos Carvalho.

Os ingredientes são: um quilo de nozes com casca (qualquer tipo de noz); 450 gramas de açúcar; 12 ovos; 4 colheres de sopa de farinha de rôsca.

Descascar as nozes, reservando algumas inteiras. Passá-las no liquidificador, pois no moedor elas perdem a gordura. Bater o açúcar e as gemas fazendo uma gemada. Juntar as claras em neve e as nozes. Bater bem. Juntar a farinha de rosca e continuar batendo até conseguir uma massa homogênea. Colocar a massa em duas fôrmas de torta iguais, polvilhadas de farinha de rôsca, e assar em forno não muito quente.

Rechear o bolo com ovos moles. Cobrir com merengue ou com creme de leite batido. Enfeitar com as nozes e cerejas. Se a cobertura fôr de creme, guardar na geladeira até a hora de servir. Serve 12 pessoas.

O acadêmico, o nutrólogo e escritor Antônio da Silva Melo, diz que Natal e Ano-Nôvo condignamente comemorados são uma necessidade. Que abusar de alimentos e de bebidas deve ser feito periòdicamente, o que está de acôrdo com a humanidade. E estas festas, dependendo do bôlso, podem ser feitas de várias maneiras. Sugere, por exemplo, a batata-dôce em substituição à castanha, e uma galinha ou um pedaço de carne-sêca para o peru, sendo que as substituições muitas vêzes vêm à vantagem, pois nem sempre o prato de luxo tem o sabor que uma boa cozinheira pode dar ao feijão ou à farofa. Comer bem é uma grande arte, mas comer bem e barato é arte ainda maior. Estamos na época de manga e do abacaxi, diz o Professor Silva e Melo, que valem mais do que tudo que vem do estrangeiro!

A NOITE DE MUITAS CEIAS

Uma ceia de Natal espanhola com peru trufado, presunto assado, frango recheado, siris, salmão, massas foleadas salgadas e doces e sobremesas com nomes exóticos de **pestiños, polvorones**, crestas de amêndoas, cestinhas de morango e trufas de chocolate, tudo isto regado por vinhos brancos e tintos de safras envelhecidas na Espanha é o cardápio tradicional da casa Sánchez Aguayo, de Santander, norte da Espanha, parte da qual se transplantou para o Brasil nos últimos seis anos.

O nome Sánchez Aguayo tornou-se sinônimo de mestria na arte culinária e hoteleira. De pai para filho, há seis gerações, transmitem-se segredos. Os quatro irmãos, contra a vontade do velho Sánchez, começaram a trabalhar cedo. Aos oito anos já ajudavam o pai no hotel que êste tinha em Tanger. Aos 18, cada um se tornou independente, após cursar a Escola Hoteleira em Madri e depois na Suíça.

E em 1960, com a criação de Brasília, os dois irmãos mais velhos, Rafael e José (de 28 e 29 anos respectivamente), vieram contratados, gostaram da terra e da gente, tiveram boas oportunidades e aos poucos trouxeram o resto da família, Manolo e Jesus, os pais, as irmãs.

Radicaram-se no Rio — deixando a marca de sua arte em hotéis e restaurantes entre os quais, o Nacional de Brasília, ABI, Le Bistrô, Au Bon Gourmet, na Sociedade Hípica, Quitandinha Country Clube, Caiçaras, Rio Magazine. Agora, Rafael e José, o mais velho, estão encarregados do nôvo 1800, Manolo responde pelo On The Rocks, e o caçula, com apenas 23 anos, pelo Berro D'Água. A supervisão geral ainda é a do velho — hoje com 68 anos de idade — que não pára, faz as compras tôdas e empresta seu ôlho clínico ao trabalho dos filhos.

Manolo, Rafael e Jesus

Já no noite de Natal, é o pai **que faz a ceia. Reúnem-se 17** pessoas — Rafael e Manolo, casados com espanholas, e José, o primeiro a ser **amarrado por uma brasileira.**

Simplicidade, bom humor e uma gentileza além da exigida pela profissão caracterizam os irmãos Sanchez. Êles adoram a sua profissão. São severos e exigentes no protocolo, criadores e artistas na hora do trabalho.

Identificando-se completamente com o paladar brasileiro, nos dias de não muito calor são inveterados apreciadores de uma boa feijoada e chope geladinho. Na noite da Ceia entretanto, a tradição espanhola é mantida até os últimos detalhes.

Eis algumas sugestões do cardápio natalino dos Sanchez:

Presunto assado: Um grande presunto Tender, quadricula-se pela superfície tôda, e nos sulcos formados enxertam-se cravos. Para tornar ainda mais fino o paladar, injeta-se no presunto a gordura de **bacon** derretida, que por sua vez ajuda a retirar a gordura do presunto. Polvilha-se o presunto com açúcar peneirado, coloca-se por uns instantes no forno para derreter o açúcar. Depois rega-se o presunto generosamente com coca-cola. E assa-se no forno até ficar corado e macio. Separadamente, grelha-se um abacaxi em fatias na chapa prèviamente polvilhada de açúcar. Ao servir, trincha-se o presunto no sentido horizontal, paralelo ao osso.

Quanto aos doces, os pestinhos são feitos de massa folheada, frita. Cada pedaço é depois passado no mel e em confeitos coloridos. E o doce está pronto.

As trufas de chocolate já são mais complicadas. Dissolve-se chocolate com creme de leite, formando uma massa bem grossa. Para cada litro de massa de chocolate, acrescentam-se três cálices de Licor Gran Marnier. Formam-se da massa uns bolinhos, nos quais se espetam 10 a 12 castanhas de caju, e os bolinhos são levados à geladeira para endurecer. Depois de tomarem corpo, os bolinhos são cobertos de uma nova camada de massa de chocolate, para de nôvo voltar à geladeira. E assim três vêzes, a última camada sendo a mais fina. As trufas são servidas com creme de leite batido.

Gostar da cozinha, informa Rafael, é amar o que se faz. E a maior alegria da profissão é ver alguém que sabe apreciar um bom prato.

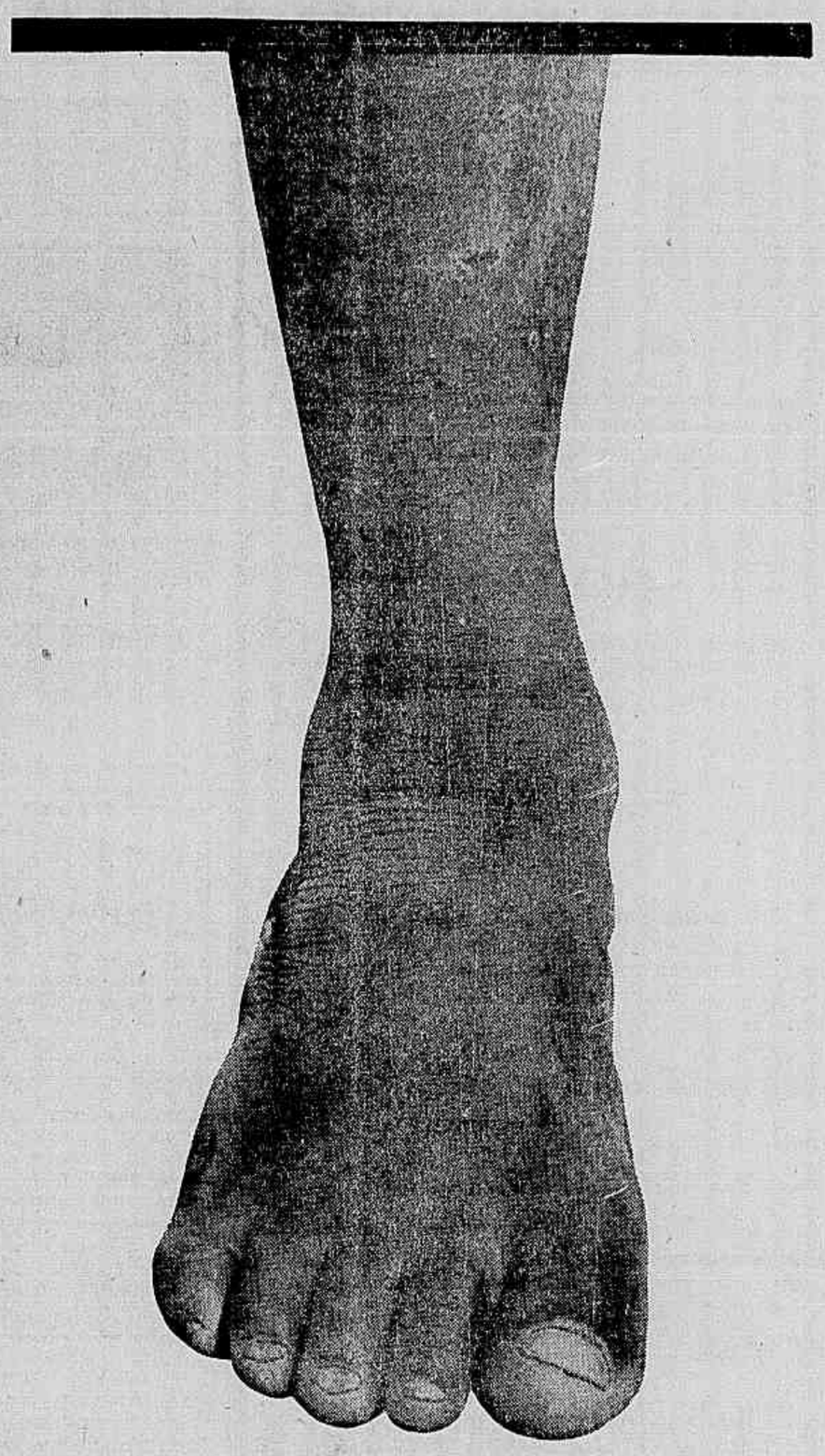

VOCÊ ANDA DESCALÇO?

Eu sou o pé de um menino favelado, aluno da escola pública.
Você pode investir no futuro dêle, depositando dinheiro ou sapato nôvo no Banco do Sapato da CAMDE. Aí êle paga uma taxa simbólica ao Banco para andar calçado, livre da verminose, e se compromete por escrito a não dar, trocar ou vender o nosso sapato.

Deposite no Banco do Sapato pra qu'eu também vá à escola calçado.

CAMDE Campanha da Mulher pela Democracia

VAMOS AO TEATRO

TEATRO RECREIO — Tel.: 22-8164

Hoje, às 21 horas
3 MESES EM CARTAZ

"ELA SE DESPE À MEIA-NOITE"

100 representações — Com
ITALO CURCIO e sua Companhia
Definitivamente ÚLTIMOS DIAS
Vesp. 5as. e sábados, às 16 horas
Têrça-feira: "O TERCEIRO SEXO"

Agora no TEATRO DE BÔLSO
MULHER ZERO QUILÔMETRO
SÓ DUAS SEMANAS
com André Villon, Daisy Lúcidi, Raul da Matta e Agnes Fontoura
HOJE, ÀS 21H 30M — Tel.: 27-3122
Ar refrigerado

TEATRO SANTA ROSA
ÚLTIMOS 10 DIAS
apresenta
A Criação do Mundo Segundo Ary Toledo
Com ARY TOLEDO
HOJE, ÀS 21H 30M
Rua Visconde de Pirajá, 22 — Tel.: 47-8641

TEATRO COPACABANA
OSCAR ORNSTEIN apresenta
por deferência de Maurice Vaneau
Produções Artísticas Ltda.
YONÁ MAGALHÃES e CARLOS ALBERTO
em
"UM AMOR SUSPICAZ"
Direção: MAURICE VANEAU
Tradução: Millôr Fernandes
Cenário: Pernambuco de Oliveira

HOJE, ÀS 21H 30M — Reservas: 57-1818 (ramal Teatro)

OFICINA
MAISON DE FRANCE
Tel.: 52-3456
HOJE, ÀS 21H
"PEQUENOS BURGUESES"
700 REPRESENTAÇÕES
Amanhã não haverá espetáculo
Dia 25, vesp. de Natal, às 17h — À noite, às 21h

GRUPO OPINIÃO apresenta
"SE CORRER O BICHO PEGA SE FICAR O BICHO COME"
Com: AGILDO RIBEIRO e OSWALDO LOUREIRO.
Part. especial: JAIME COSTA
HOJE, ÀS 21H 30M
TEMPORADA POPULAR: CR$ 2 000
AOS SÁBADOS: CR$ 3 000
R. Siqueira Campos, 143 — Res.: 36-3497

TEMPORADA POPULAR
MARIA FERNANDA
apresenta
AS TROIANAS
J. P. SARTRE
DIAS ÚTEIS: CR$ 2 000
SÁBADOS E DOMINGOS: CR$ 3 000
Teatro GLAUCIO GILL/PRAÇA
Hoje, às 21h 30m
Reservas: 37-7003
Sob os auspícios do Serv. Teatro da Secret. de Ed. e Cult. do Est. Guanabara

CAFÉ-TEATRO CASA GRANDE
BAR—RESTAURANTE
HOJE, AMANHÃ E DOMINGO:
MONSUETO
e sua Escola de Samba
Reserve no local sua mesa para o réveillon
Avenida Afrânio de Melo Franco, 300 — Estacionamento próprio.

TEATRO DO CONSERVATÓRIO
Praia do Flamengo, 132
apresenta dia 29, às 21h, uma produção do TNC
O URSO
de Tchecov
A COVA DE SALAMANCA
de Cervantes
UMA CARGA DE LARANJA
de Pereira da Silva
Direção: Maria Clara Machado e Antônio Ghigonetto
PREÇO: CR$ 1 000 — ESTUDANTES: CR$ 200

EMILIO DI BIASI — ITALO ROSSI
JUJU — MAURO MENDONÇA
OTHONIEL SERRA — PAULO CESAR PEREO
se alistaram no batalhão de
OH QUE DELÍCIA DE GUERRA
Dia 6 no TEATRO GINÁSTICO

EM JANEIRO
NA SALA CECÍLIA MEIRELES
pela 1.ª vez no Rio de Janeiro a sensacional
A ÓPERA DE TRÊS VINTÉNS
comédia musical de Bertholt Brecht,
com Fregolente, Marília Pera, Oswaldo Loureiro,
Nádia Maria, Kleber Macedo e grande elenco

TEATRO NACIONAL DE COMÉDIA
Avenida Rio Branco, 179 — Tel.: 22-0367
A partir da 2.ª quinzena de Janeiro
"RASTO ATRÁS"
de JORGE ANDRADE
Prêmio Serviço Nacional de Teatro
Direção e cenários: Gianni Ratto
Figurinos: Belá Paes Leme
com um grande elenco

DERCY GONÇALVES
De 3.ª a sábado, às 21h15m
Você vai pular na cadeira, de tanto rir, quando assistir à impagável DERCY GONÇALVES, na sua mais notável interpretação.
FÉ NO SANTO E PÉ NA ESTRADA
TEATRO REPÚBLICA Av. Gomes Freire, 474-A - Fone: 22-0271
Preços a partir de Cr$ 1.000 — Permitido traje esporte

ESTRÉIA DIA 3 DE JANEIRO
no TEATRO SANTA ROSA
"O HOMEM DO PRINCÍPIO AO FIM"
de Millôr Fernandes
com: FERNANDA MONTENEGRO
SERGIO BRITTO
FERNANDO TÔRRES

Ingressos de Cr$ 1 000 a Cr$ 3 000
Sob os auspícios do Serviço de Teatro do Est. Guanabara

SHOW & BOITE

7 UM UM
ELLIS REGINA e Baden Powell
em
BERIMBÁU
DE 3.ª A DOMINGO
Dir. Music. — Guerra Peixe
Rua Barata Ribeiro, 90
RESERVEM SUA MESA PARA O RÉVEILLON — TEL.: 36-3483

RESTAURANTE E BOITE
RIO 1800
Visite o "RIO 1800", agora sob nova Direção. Ambiente requintado, cozinha deliciosa e hospitalidade simpática. Refrigeração perfeita a pista de danças.
PREÇOS POPULARES
Av. Vieira Souto, 110
Reservas pelos tels.: 27-2447 e 27-0458

The Gaslight Club
JANTAR, DANÇAS, ORQUESTRA, ATRAÇÕES
GRANDE CEIA DE NATAL
(Apenas 10 mil por pessoa)
RÉVEILLON DE CARNAVAL
Dia 31 — Reserve já —
25 mil por pessoa
Av. Rui Barbosa, 170 — Tel.: 45-5424

CHURRASCARIA BIG-SHOT
PIZZARIA
SALÃO DE FESTAS
RESTAURANTE
AMERICAN BAR
Agora com ar condicionado
Campo de São Cristóvão, 44
O MELHOR CHURRASCO DO RIO
Com Cr$ 5 000 — V. S. come e bebe em ambiente requintado, tremendamente romântico, familiar e de muito bom gôsto, dá gorjeta e ainda leva trôco! Venha conhecer — hoje mesmo — a CHURRASCARIA BIG-SHOT, verdadeira e impressionante atração turística, recreativa e gastronômica e traga a sua namorada, noiva ou espôsa, para juntos viverem momentos poéticos de raro encantamento e amor. Cozinha internacional, música suave, três salões diferentes, sendo um só para dançar e drinkar! Estacionamento com guardador. Filiado ao DINERS, INTERLAR e REALTUR. Diàriamente, almoços, drinques e jantares, das 11 da manhã, às 4 da madrugada! CHURRASCARIA BIG-SHOT — CAMPO DE SÃO CRISTÓVÃO N.º 44

TODAS AS 5as.-FEIRAS
GRITO DE CARNAVAL
na BOITE PLAZA
Av. Prado Júnior, 258
Com Rei do Carnaval, passistas. Surprêsas! Sorteios! E muita alegria!
ABERTO A PARTIR DAS 15 HORAS
Reservas: tels. 57-6132, 57-4019 e 57-1870
RESERVE SUA MESA ANTECIPADAMENTE PARA O ALEGRE RÉVEILLON, CHEIO DE SURPRESAS

TEATRO MUNICIPAL

ESCOLA NORMAL JÚLIA KUBITSCHEK

A Direção do Teatro Municipal comunica que por motivo de fôrça maior foi transferida para o dia 4 de janeiro de 1967, às 21 horas, a solenidade de Colação de Grau das Professorandas da Escola Normal Júlia Kubitschek.

O QUE HÁ PELO MUNDO

CEM ANOS DE FIGARO

Le Figaro, título escolhido por Alhoy, a 150 anos, sòmente em 1866 — após muitas dificuldades — surgiu como um jornal diário, trazendo colaboradores famosos como Baudelaire, Jules Vallés, Barbey D'Aurevilly, Rochefort. Desde então *Le Figaro* tem mantido sua atualidade, acompanhando as *grandes questões do fim do século*, com Alphonse de Dudet assinando o folhetim; durante a época do Gen. Boulanger e do *Caso Dreyfus* grande espaço foi reservado a Zola.

Em 1914, Gaston Calmette, seu diretor, é assassinado pela espôsa do Ministro das Finanças, Caillaux, mas o jornal não se rende; pelo contrário, parte para conquista de novos leitores, sempre em maior número. Entre as duas guerras, sua sede social ficou instalada em Rond Point des Champs-Elysées e, em 1934, sob a direção de Lucien Romier, Pierre Brisson assume a liderança da parte literária. A nova equipe compõe-se então de nomes ilustres: François Mauriac, Gérard Gérard Buer, Wadimir D'Ormesson, Georges Duhamel, André Billy, Francis Carco, André Maurois etc.

Em 1966, *Le Figaro* é um centenário que goza de boa saúde; sua tiragem em 1966, alcança 499 000 exemplares.

PSICOLOGIA POLICIAL

Dez mil policiais britânicos receberão rádio-telefones de bôlso de modo que permitam o seu contínuo contato com a chefia dos mais diversos departamentos, o que transforma a Inglaterra no primeiro país do mundo a utilizar em larga escala esta técnica do desenvolvimento no combate ao crime.

"Êstes rádios trouxeram uma importante contribuição à nossa fôrça policial", afirmou um porta-voz do Ministério do Interior, "na medida em que sua função não é apenas manter a polícia em contato permanente com os fatos que estão ocorrendo, mas trazer aos policiais uma espécie de proteção psicológica que anteriormente lhes faltava."

UNIVERSIDADE EXPERIMENTAL

A reforma educacional em geral e a universitária em particular, é motivo de preocupação em todo o mundo, cada um dos países colocando novas formas e tentativas em experimentação; na França foi organizado um encontro sôbre as perspectivas do ensino superior. Na ocasião foram lançadas novas idéias de reforma, por cientistas, intelectuais e professôres franceses, entre os quais, Jacques Monod (Prêmio Nobel de Medicina), André Lichnerowicz Marc Zamansky da Faculdade de Ciências de Paris, entrando em acôrdo sôbre a noção de universidades autônomas, diferentes, múltiplas e concorrenciais, que assegurarão, paralelamente, o ensino e a pesquisa.

O Sr. Christian Fouchet, Ministro da Educação, que presidia a sessão de encerramento, declarou: "sem mais delongas, pretendo pôr em estudo o lançamento de novas estruturas, a título experimental... Vocês levantaram a questão do monolitismo da universidade francesa em seu ensino superior, mas, certamente, não ignoram que as repercussões alcançarão todo o edifício e até mesmo o próprio sistema. Mas, aceito correr o risco . ."

ALEMANHA — EXPANSÃO CONTROLADA

O Conselho de Peritos em Economia, aconselhou em seu último parecer, com referência ao desenvolvimento global da economia na Alemanha, uma "expansão controlada". "Cabia providenciar para que o progresso econômico continuasse em seu ritmo, mantendo-se simultâneamente o valor do dinheiro" — acentuam em seu relatório intitulado *Expansão e Estabilidade* os "cinco sábios" — os economistas independentes Wilhelm Bauer, Paul Binder, Herbert Giershce, Harald Koch e Wolfgang Stuetzel. A fim de que êste objetivo fôsse atingido era necessário que o Banco Federal Alemão facilitasse brevemente suas restrições sôbre os créditos.

Recomendam, ainda, os peritos que os preços e salários sejam aumentados apenas indiretamente e que se mantenha a estabilidade da economia externa. Segundo essas diretrizes poder-se-ia contar com o aumento de produtividade em 4%, em 1967, e também devia-se evitar que os aumentos de salários não passassem do limite de 4%. De modo geral, o crescimento econômico deverá ser mais lento e os preços — com exceção de aluguéis e serviços públicos — deverão permanecer constantes.

REVOLUÇÃO MICROSCÓPICA

Um sistema de manipulação de dados ligado a um computador britânico de análise de imagem — instrumento êste considerado como tendo revolucionado os estudos microscópicos — torna a acumulalação de dados sôbre grande número de espécimes e setores mais rápido e mais fácil.

Consistindo de um microscópio, circuito fechado de televisão e de um computador especial, o sistema de análise de imagem *varre* automàticamente tôda a área predeterminada de um espécime, setor por setor. O sistema de manipulação de dados processa, apresenta e registra simultâneamente as informações obtidas de cada setor.

Até um total de 15 diferentes mensurações para cada um de dois tipos de características observadas podem ser manipuladas, dando um total de 30 mensurações em cada campo de visão. O computador é capaz de operar simultâneamente em 30 funções diferentes, selecionadas mediante conexões apropriadas na matriz. A computação de tôdas as funções é completada em menos de 0,6 segundos.

NAVIOS E MEIAS DE *NYLON*

Entre os presentes que os marinheiros trazem de viagem para as suas espôsas ou namoradas, a meia de *nylon* é, provàvelmente, o mais popular — mas a idéia de os marujos vestirem *meias* e *saias* de *nylon* em seus navios é, sem dúvida alguma, idéia nova.

A idéia surgiu nos estaleiros de Chathan, no sudeste da Inglaterra, quando o *H. M. S. Yarnton*, varredor de minas costeiro da Marinha Real, após passar por uma reforma completa, teve o seu casco revestido com uma meia de *nylon*.

O casco do *Yarnton* é de madeira de modo que — além da atenção freqüente para mantê-lo à prova de água — a parte que fica submersa sofre os estragos causados pelos vermes, especialmente nas águas temperadas. Daí a *meia*, que consiste em tiras cuidadosamente confeccionadas, coladas no sentido vertical, abrangendo tôda a parte inferior do casco. Uma vez colocadas no lugar, as tiras foram impregnadas com uma resina do tipo empregado pelos fabricantes dos modernos barcos de fibra de vidro.

Uma vez endurecida, a resina e o *nylon* formam uma superfície dura, altamente resistente à abrasão, completamente à prova de água, resistente à ação dos vermes.

NOVÍSSIMA ESTRELINHA

O cinema francês continua lançando suas estrelinhas: a mais recente é Geneviève Bujold, 23 anos, que não lembra Brigitte Bardot mem Jeanne Moreau, mas Simone Simon, com suas fragilidades de boneca japonêsa.

Importada o ano passado de Montréal, onde nasceu, após ter interpretado *Sonho de Uma Noite de Verão*, no Odeon, Geneviève resolveu permanecer em Paris. Logo em seguida Alain Resnais a contratou para participar de *La Guerre Est Finie*, depois Phillippe de Broca para *Le Roi de Coeur* e Louis Malle em *Le Voleur*.

A ascensão de Geneviève Bujold continua, ela acaba de receber o prêmio Suzanne Bianchetti e um nôvo contrato: será a estrêla do próximo filme de Claude Lelouch.

QUADRO DE HONRA

Pelo quinto ano consecutivo, Cary Grant foi aclamado como o ator mais popular dos Estados Unidos, enquanto Julie Andrews ficou com o primeiro lugar feminina. A família Burton (Elizabeth e Richard) figura em ambas as listas, em segundo lugar.

"O MELHOR PRESENTE"
Livros pela metade do preço — Títulos originais — Técnicos — Romances — Política — Sociais
LIVRARIA CENTRAL
Edifício Av. Central, em frente ao Cine Festival — Loja 348

cine LAGÔA DRIVE IN
Tel. 27-3589
A Hora e Vez de Augusto MATRAGA / HOJE 8.30 e 10.30 hs.

AGÊNCIA DO
JORNAL DO BRASIL NA
PENHA
RUA PLÍNIO DE OLIVEIRA / 44-M
DAS 8,30 ÀS 17,30 HORAS
SÁBADOS: DAS 8 ÀS 11 HORAS

Panorama do cinema

70 ANOS EM NOITE DE GALA — Em noite de gala, realizou-se no Museu da Imagem e do Som o lançamento do livro *70 Anos do Cinema Brasileiro*, que contou com a presença de seus autores, Paulo Emílio Sales Gomes e Ademar Gonzaga. Produzido pela nova editôra Expressão e Cultura, trata-se de um valioso trabalho ilustrado com mais de 200 fotografias e o primeiro no gênero realizado no Brasil.

CENSURA FRANCESA APERTA — A despeito da conhecida liberalidade francesa em relação às questões sociais e morais, os novos conceitos de grandeza e prestígio, inspirados pelo atual Govêrno francês, estão contribuindo para um acirramento da censura nas artes e nas diversões, muito embora a religião e a política estejam, há muito, constantemente sujeitas ao lápis vermelho (ou azul?) dos censores parisienses. Agora, o último alvo da ira e das restrições oficiais é a versão cinematográfica local de Peter Weiss, Marat-Sade, distribuída pela United Artists. Também alguns grupos particulares estão ameaçando apontá-la como uma ofensa à moralidade, enquanto os descendentes do Marquês de Sade cogitam mesmo processar os seus autores, e isto tudo antes de assistirem ao filme. No momento, entretanto, embora a luta esteja aberta, alguns herdeiros de Sade (que, como se vê, estão divididos) parecem dispostos a amenizá-la, mesmo que surjam manifestações contrárias de alguns grupos de pressão. Já nesta semana a luta e reações contra Marat-Sade achan-se mais divididas, e alguns grupos cinematográficos qualificam de simples rumôres as informações de que um deputado exigiria a retirada da película de cartaz, tão logo o filme fôsse anunciado nas telas francesas. Essa opinião, entretanto, não encontra eco em outros setores e a crença generalizada é a de que, de qualquer forma, a censura entrará firme e forte naquela produção. Se isso acontece na França, o que será no Brasil?

AS DIABÓLICAS NO PAISSANDU — Hoje, às 20h30m, a Cinemateca do MAM apresentará no Paissandu, o filme de Henri George Clouzot, *As Diabólicas* (*Les Diaboliques*), produção de 1954, com Vera Clouzot e Simone Signoret. Como complemento será exibido o curta-metragem alemão, *Aço, Tema e Variações* (*Stahl, Thema Mit Variationen*) de Hugo Niebeling, produção de 1962.

OS DEZ MAIS DO JB — Na última semana do ano o Conselho de Cinema do JORNAL DO BRASIL apresentará a sua lista dos dez melhores filmes do ano, assim como um balanço do que foi o cinema brasileiro em 1966.

CINEMATECA NO FIM DE ANO — Devido aos festejos de fim de ano, nos dias 24 (amanhã), e 31, a Cinemateca do MAM não realizará suas habituais sessões de meia-noite no Cinema Paissandu. No dia 7 esta série de exibições será reiniciada.

MATRAGA VOLTA — Os que viram, terão oportunidade de prestigiar agora o bom cinema brasileiro, assistindo a Hora e Vez de Augusto Matraga, *de Roberto Santos, que volta ao cartaz no Cine Lagoa Drive-In, onde ficará até domingo. Neste filme, além da direção segura de Roberto e a fotografia excelente de Hélio Silva, junta-se o trabalho de Leonardo Vilar que superou o seu Zé do Burro de* O Pagador de Promessas.

PERGUNTE AO JOÃO

DUMONT

HUGO BARBOSA — Teresópolis. — "O pai de nosso Santos Dumont, Henrique Dumont, era francês ou nasceu mesmo no Brasil?"

Na cidade mineira de Diamantina foi que nasceu Henrique Dumont, pai de Alberto Santos Dumont. Filho do casal François e Eufrásia Dumont, naturais da França (êle de Paris e ela de Bordeaux), Henrique Dumont nasceu em Diamantina na data de 20 de julho de 1832.

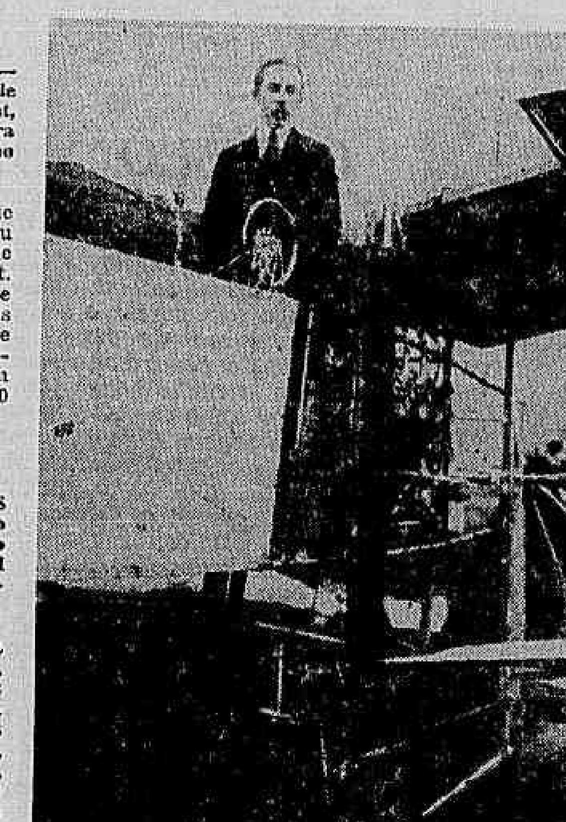
Santos Dumont no 14-Bis

PRESÉPIO

NILZO FERNANDES MOTA — Tijuca. — "São Francisco de Assis quando criou o presépio do Natal estava na Itália ou viajava noutro país?"

Encontrava-se na Itália —, e foi em Greccio, 1223, que São Francisco de Assis idealizou e construiu seu presépio, reproduzido, aos milhares até nossos dias, sabendo-se que, no Brasil, em 1583, um presépio centralizava grande festa do Natal descrita pelo Padre Fernão Cardim no **Tratado da Terra e Gente do Brasil**, página 301.

SILENO

EDITE MOURA — Vaz Lôbo — "Sileno era personagem da História ou da Mitologia?"

Personagem da mitologia, Sileno (com s inicial) era companheiro de Baco e uma espécie de jogral no Olimpo, com o dom da inspiração profética. Dominado pela embriaguez, Sileno aparece numa écloga célebre de Virgílio, e num dos famosos quadros do pintor flamengo Rubens. Foi Sileno que revelou a Midas o segrêdo da vida humana.

VINCI

GIL S. LOPES — Urca. — "João: Leonardo da Vinci pintou na mesma época a Última Ceia e a Monna Lisa?"

Não: A Ceia é anterior a 1500 e a Monna Lisa (ou La Gioconda) posterior àquele ano. Foi em 1498 que da Vinci terminou de pintar **A Última Ceia**. O quadro La Gioconda, pintado em 4 anos, da Vinci o concluiu provàvelmente em 1505, em Florença.

CHUTES

HERMÍNIO DANNEMANN — Vila Isabel — "João: no último Campeonato Mundial de Futebol e seus 32 jogos da fase final é verdade que chegaram a registrar o total exato dos chutes a gol pelas seleções disputantes?"

Sim: nos 32 jogos das 16 seleções na fase decisiva da VIII Taça Jules Rimet, foram dados 1 232 chutes para gol, saindo 89 tentos — conforme a estatística minuciosa do jornal londrino **Daily Mail**. A seleção brasileira deu 62 chutes para marcar seus 4 tentos nas oitavas de final.

SELASSIÊ

DOMINGOS RIBEIRO — Colatina. — "O Imperador Selassié, famoso também por sua saúde, não fuma nem bebe?"

O Imperador da Etiópia, de fato, não fuma nem toma bebidas alcoólicas. Selassié, que pràticamente nunca estêve doente, come pouco — tendo preferência por peixe e muita fruta.

ALMIRANTE

ARTUR DE FREITAS — Realengo. — "João: o Anedotário das Profissões e o Dicionário de Gíria, que Almirante irradiava, foram publicados em livros?"

Não. Consultado Almirante por êste programa, informou-nos que os textos originais, tanto do **Anedotário das Profissões** como do **Dicionário da Gíria**, estão em seu poder, guardados em pastas — sendo que, do **Anedotário das Profissões**, Almirante tem cêrca de 1 200 casos para irradiar.

ESTROBOSCÓPIO

MARIA AUGUSTO LOPES — Campo Grande. — "João: nos filmes de televisão, por que, ao ser focalizada uma roda de veículo, temos a impressão de que a roda gira vagarosamente em posição e direção contrárias à movimentação? Por quê?"

É devido ao chamado efeito estroboscópico, que retém as impressões visuais fazendo parecer os movimentos rápidos como... movimentos contínuos. No caso, dada a diferença entre o número de quadros do sistema de TV ou cinema e a rotação da roda — seja ela raiada ou perfurada.

ALABASTRO

OTÁVIO AMORIM — Brás de Pina. — "Como é o mármore alabastro tão lembrado pelos Poetas —, e como se distingue o verdadeiro alabastro do falso? Quer saber também se até Camões usou a palavra alabastro em alguma poesia.

Tem o nome de alabastro uma variedade maciça de gêsso, de granulação fina e coloração branca ou delicadamente desenhada. O alabastro foi utilizado pelos povos antigos para a fabricação de vasos e ainda hoje emprega-se para a fabricação de peças ornamentais. O alabastro verdadeiro se deixa riscar pela unha e o de natureza calcárea não é fàcilmente riscável. No imortal poema **Os Lusíadas**, canto 6.º, estrofe n.º 46, Camões rima alabastro com Alencastro.

SERGIPE

AIRTON RIBEIRO — Botafogo. — "Quais foram as implicações da Guerra do Paraguai com Sergipe? A antiga província (hoje Estado) sofreu com aquela guerra? Houve muitos sergipanos na campanha do Paraguai?"

Sem dúvida. A Guerra do Paraguai repercutiu intensamente em Sergipe. Muitos foram os voluntários que da terra de Tobias Barreto partiram, inflamados pela palavra patriótica de grandes sergipanos, a começar do próprio Tobias, que, no livro **Dias e Noites** (em sua segunda parte intitulada **Patrióticas**) dedica inspiradas poesias sôbre o assunto como: **Partidas de Voluntários, Queda de Assunção, Volta dos Voluntários** e **Guerra do Paraguai**. Foi em Sergipe que nasceu Camerino, o célebre **Voluntário Paisano**, cujo heroísmo se tornou conhecido na Guerra do Paraguai.

DEDICATÓRIA

VICENTE CAMPOS — Guarujá, Santos. — "Aconteceu realmente há anos o caso do poeta italiano que (em Florença) invadiu o quarto de hotel em que Brigitte Bardot se hospedava?"

Sim: há 3 anos, o poeta Ciro Buono era prêso por invadir o quarto de hotel de Brigitte Bardot em Florença — e, ao ser pôsto em liberdade —, tratou de publicar um livro de momento com o seguinte título: **Na Cadeia Por Causa de BB**. Interessante foi a dedicatória que o poeta imprimiu na primeira página do livro de 100 páginas:

"A minha mãe e ao meu avô, falecidos; A BB, viva."

JIVAGO

HÉLIO ALCÂNTARA DIAS — Santa Teresa — "O autor de Doutor Jivago, Bóris Pasternak, após aquêle episódio que o envolveu ao ganhar o Prêmio Nobel, teve ainda muito tempo de vida?"

Cêrca de dois anos. Recapitulemos: Em 1956 o editor russo de Bóris Pasternak rescindiu o contrato de impressão do romance **Doutor Jivago** que havia sido rejeitado por um periódico literário soviético —, sendo o livro editado na Itália em 1957 (e em 1958 nos Estados Unidos) despertando logo enorme interêsse. Laureado com o Prêmio Nobel de Literatura em 1958, o autor de **Doutor Jivago** faleceu em 1960.

PSEUDÔNIMO

IVONE MACEDO — Nova Friburgo — "João: Mark Twain, ao escrever seu primeiro trabalho para o público, já usava o pseudônimo com que se imortalizou?"

Não. Foi com a idade de 17 anos, em 1852, que no jornal de seu irmão mais velho publicou Mark Twain o trabalho de estréia, intitulado **The Dandy Frightening the Squatter (O Janota Expulsa o Intruso)**. Depois, passaria a assinar-se **Mark Twain**, nome que o tornou conhecido em 1862.

Sòmente fazer pergunta quem puder ouvir a resposta, através da RÁDIO JORNAL DO BRASIL, de 2.ª a 6.ª-feira, de 11h 05m às 12h. — Aqui apenas são publicadas algumas das respostas irradiadas. Fazer uma só pergunta sôbre assunto de interêsse geral e que possa ter resposta em poucas palavras. — Cartas para: Pergunte ao João. — **RÁDIO JORNAL DO BRASIL — Avenida Rio Branco, 110, 5.º andar. — Rio — ZC-21.**

O que há para ver

CINEMA

ESTRÉIAS

MARY POPPINS (americano), produção de Walt Disney. Um dos maiores êxitos de bilheteria dos últimos anos. Comédia com música e inserções de desenho animado, na Londres de 1910. Com Julie Andrews. **Ópera:** 14h30m — 17h — 19h30m — 10h. **Rio:** 14h — 16h30m — 19h — 21h30m. (Livre).

O MUNDO MARAVILHOSO DOS IRMÃOS GRIMM (The Wonderful World of Brothers Grimm). A vida dos Grimm, incluindo três de suas histórias recriadas sob a direção de George Pal. Colorido, dirigido por Henry Levin. Com Laurence Harvey, Claire Bloom, Yvette Mimieux, Karl Boehm e Russ Tamblyn. **Pathé** (desde 11h 45m), **Metro Copacabana, Metro Tijuca, Azteca:** 14h15m — 17h — 19h30m — 22h. Outros: **Mauá, Para Todos, Pax.** (Livre).

A GAROTA DOS MEUS PECADOS (The Fast Lady), de Ken Annakin. Comédia inglêsa, à base de colisões de automóvel ou a pé. Um dos primeiros filmes de que participou Julie Christie. Seu nome vem precedido na ficha por James Robertson Justice, Stanley Baker, Leslie Phillips, Kathleen Harrison. Côres. — **Scala — Bruni-Saenz Peña — Rio-Palace — Caruso** (16h — 18h — 20h — 22h), **Imperator, Alfa** (Livre).

FÉRIAS À ITALIANA (L'Ombrellone), de Dino Risi. Quase um bom filme sôbre o duro batente de **ser feliz**. Férias na praia de Riccione, comandadas pelo cineasta de **Aquêle que Sabe Viver**, com Jean Sorel, Sandra Milo, Enrico Maria Salerno, Daniela Bianchi, Raffaele Pisu, Leopoldo Trieste, Veronique Vendell. Côres. **Condor-Copacabana e Condor-L. do Machado** — 14h — 16h — 18h — 20h — 22h. — (14 anos).

RETRATO DE UM CRIMINOSO (Portrait of a Mobster), de Joseph Pevney. A história de Dutch Schultz, notório **gangster** dos tempos da Lei Sêca. Filme razoável, no gênero. Com Vic Morrow, Leslie Parrish, Ray Danton. **Roxy:** 13h20m — 15h30m — 17h40m — 19h50m — 22h. (18 anos).

O INCÊNDIO DE ROMA. (Prod. italiana), de Guido Malatesta. Filme italiano com ambição de **superespetáculo**, dublado em inglês. Em acontecimentos do ano 64 D.C., Lang Jeffries, Cristina Gajoni, Moira Orfei. Côres — **Flórida:** (16h — 20h — 22h). (14 anos).

SESSÕES PASSATEMPO — Atualidades, desenhos, comédias, documentários. No Cine Hora (Edifício Avenida Central), recém-inaugurado. Sessões contínuas desde às 10 horas da manhã.

CONTINUAÇÕES

OS TRÊS CENTURIÕES (I Tre Centurioni), de Roberto Mauri. Aventura. Com Roger Browne, Tony Freeman, Lisa Gastoni. Côres. — **Leopoldina** — 15 h — 17 h — 19 h — 21 horas. (14 anos).

ARABESQUE (Arabesque), de Stanley Donen. **Suspense** de ambição sofisticada, procurando repetir o êxito de **Charada**, do mesmo produtor-diretor — Colorido. Com Gregory Peck e Sophia Loren. **Odeon-Cinelândia:** 14h — 16h — 18h — 20h — 22h. (14 anos).

CREPÚSCULO DAS ÁGUIAS (The Blue Max), de John Guillermin. História de um ás da aviação alemã durante a Primeira Guerra Mundial. Com George Peppard, James Mason, Ursula Andrews. Côres. **Vanexa.** 16h — 18h45m — 21h30m. (18 anos).

DR. JIVAGO, de David Lean, com Julie Christie, Omar Sharif e Alec Guinness. O célebre romance de Boris Pasternak transformado num espetáculo longo, bem cuidado e plàsticamente muito bonito. Falta-lhe, porém, a fôrça que deu categoria ao filme anterior de Lean, **Lawrence da Arábia — Vitória** — 14h — 17h e 30m — 21 horas — (16 anos).

AS CARIOCAS, nacional com três histórias dirigidas por Fernando de Barros (cínica, divertida), Walter Hugo Khouri (bem **dirigida**, mas deslocada), e Roberto Santos (a melhor, constituindo uma crítica **à ética** de TV e da imprensa, e um retrato do provincianismo brasileiro). A 1.ª e 3.ª saíram de originais de Stanislaw Ponte Preta, benvindo ao cinema. Sem esnobismo: o que os italianos fazem no gênero **não é**, em média, superior. Com Norma Bengell (ótima), Iris Bruzzi, Jacqueline Myrna, Lilien Lemmertz, Sérgio Hingst, Walter Forster, John Herbert, Francisco de Souza, Ivê de Souza, Esmeralda Barros — elenco eficiente — **Riviera:** 14h — 16h — 18h — 20h — 22h. (18 anos).

O MUNDO DO CIRCO (Circus World), de Henry Hathaway. Superprodução em côres, com Claudia Cardinale, Rita Hayworth, John Wayne. Nada de nôvo no picadeiro. — **Festival** a partir de 10 h da manhã — 14 h — 16 h — 18 h — 20 h — 22 horas — (Livre).

UM DIA, UM GATO (Az Pridie Kocour), de Vojtech Jasny. Amável espetáculo do cinema tcheco. Fantasia satírica: um gato de óculos, cujos olhares tingem os personagens de determinadas côres, conforme suas culpas, traz desassossêgo a uma cidade inteira. Colecionador de prêmios, entre os quais um Festival de Moscou. Com Wastimil Brodsky, Emilie Vasaryová. — **Coral** — 14h — 16h — 18h — 20h e 22h (Livre).

BOEING BOEING (Boeing Boeing), de John Rich. Teatro-em-lata, produzido às pressas para aproveitar um tempinho livre que Jerry Lewis fêz mal em vender, funcionando como **imediato** de Tony Curtis. A comédia é fraca até em aeromoças (Dany Saval, Christine Schmidtmer), com Suzanna Leigh pecando apenas por desbotamento. Côres — **Bruni-Flamengo** e 14h — 16h — 18h — 20h — 22h. — **Bruni Copacabana** (16h — 20h — 22 horas). — **Britânia — Bruni-Méier — Rosário** — (14 anos).

ESPECIAIS

FESTIVAL DE FILMES INÉDITOS: Um filme por dia. Hoje no Rian: **O Agente Secreto Matt Helm.** Com Dean Martin e Stella Stevens. Côres. 14h — 16h — 18h — 20h — 22h. (18 anos). No **Capitólio: Caçador de Aventuras.** Com Paul Newman e Lauren Bacall. 14h — 16h30m — 19h — 21h30m. (18 anos). **Miramar e América: Os Grandes Caminhos.** Com Renato Salvatori e Robert Hossein. 14h — 16h — 18h — 20h — 22h. (18 anos).

FESTIVAL DE REPRISES — Um filme por dia, em cada cinema do circuito. **Plaza: A Marca de um Êrro** (Once a Thief), melodrama policial, com Alain Delon, Ann Margret, Von Heflin e Jack Palance. A partir de 10h da manhã. **Olinda: Jaula Amorosa** (Les Félins), mistério e suspense em uma boa realização de René Clement. Com Alain Delon, Jane Fonda, Lola Albright. **Mascote: Dinheiro é Armadilha** (The Money Trap), melodrama policial, com Glen Ford, Ricardo Montalban, Joseph Cotten, Elke Sommer e Rita Hayworth.

AS DIABÓLICAS (Les Diaboliques), de Henri-Georges Clouzot. História de suspense de Boileau & Narcejac, narrada com prestidigitação pelo cineasta de **O Salário do Mêdo**. Com Simone Signoret, Vera Clouzot, Paul Meurisse, Charles Vanel. Apresentação da Cinemateca no **Paissandu**, só hoje, às 20h30m e 22h30m. (18 anos).

SEMANA DE CURTAS-METRAGENS — Hoje, às 21 horas, no **Teatro Jovem**, em apresentação do grupo Câmara: Copacabana, MAD, Integração Racial, Nadja, Garoto de Calçada, Campo de Flôres. Com debates.

ESTE HOMEM É UM ESPIÃO, de Alfred Hitchcock. — Hoje, às 16h, em sessão especial no **Paissandu**.

REAPRESENTAÇÕES

O SEGRÊDO DAS JÓIAS (The Asphalt Jungle), de John Huston. **Thriller** psicológico, baseado em novela de W. R. Burnett, e que depois seria promovido a fórmula de mais fácil imitação por **Du Rififi Chez les Hommes**, de Dassin. Um dos grandes filmes de Huston. Com Sterling Hayden, Sam Jaffe, Louis Calhern, Jean Hagen, James Whitmore; e, numa **ponta**, Marilyn Monroe. No cinema de arte **Paissandu:** 18h — 20h — 22h. (14 anos).

BRANCA DE NEVE E OS SETE ANÕES (White Snow and the Seven Dwarfs), de Walt Disney. O primeiro desenho animado em longa metragem produzido por Disney e, sem dúvida, um dos mais expressivos. Côres — **Regência — Bruni Ipanema** — (14 h — 16 h — 18 h — 20 h — 22 horas .— **Melo** (Penha). (Livre).

AGONIA E ÊXTASE (Agony and the Extasy), de Carol Reed. Ensaio de biografia de Michelangelo. — Com Charlton Heston, Rex Harrison, Diane Cilento, Adolfo Celi. Côres. — **Leblon, Carioca, Odeon** (Niterói) — 13h 20 — 15h 30m — 17h 40m — 19h 50m — 22h. — **Santa Alice:** 14h50m — 17h — 19h 10m — 21h 20m. (10 anos).

A SÉTIMA AURORA (The Seventh Dawn), de Lewis Gilbert. Drama de guerrilhas na Ásia, sem novidades. Com William Holden, Susannah York, Capucine, Tetsuro Tamba. Côres — **Ricamar** — 14h — 16 h — 18 h — 20 h — 22 horas. — (14 anos).

OTELO, O MOURO DE VENEZA (Prod. soviética), de Serge Yutkevich. A tragédia de Shakespeare, segundo os russos, em versão de dez anos atrás. Com Serge Bondartchuk, Irina Skobtseva. Música de Kachaturian. Côres. Exclusivamente no **Alasca:** 20h e 22 horas, meia-noite (14 anos).

OS RENEGADOS DE SANTA FÉ (Six Gun Law). **Western.** Com Robert Loggia, James Dunn, Lynn Bari e James Drury. Côres. — **Rivoli, Kelly, Bruni-Botafogo, Rio-Branco, Bruni-Piedade, Matilde, São Bento, Royal:** (14h — 16h — 18h — 20h — 22h) —(10 anos).

O PESCADOR E SUA ALMA (Brasileiro), de Charles Guggenheim. Velhos recursos de "avant garde" em busca de uma poesia que não chega a salvar essa história (apoiada em Oscar Wilde) do pescador que vendeu sua alma. Com Dionísio Azevedo. Côres. **Palácio:** 14h — 16h — 18h — 20h — 22h. (14 anos).

QUANTO MAIS QUENTE MELHOR (Some Like it Hot), de Billy Wilder. O humorismo sofisticado aê às mãos à comédia burlesca nesse quadro irresistível dos **anos loucos** da década de 20 nos EUA. Com um grande elenco, o trio Marilyn Monroe/Jack Lemmon/Tony Curtis seguido por coadjuvantes como Joe E. Brown (O Bôca-Larga), George Raft, Pat O'Brien, Nehemiah Persoff, George E. Stone. **Ópera:** 14h — 16h — 18h — 20h — 22h. — **Rio e Paris-Palace.** — (14 anos).

O TERCEIRO HOMEM (The Third Man), de Carol Reed. Drama & suspense em Viena, nos primórdios de **Guerra Fria.** Interessa mais pelos personagens de Graham Greene do que pela direção preciosista. Com Orson Welles (influenciando bastante o filme — e não apenas pela concepção do personagem), Alida Valli, Joseph Cotten, Trevor Howard, Bernard Lee. **Alvorada** — 20h — 22h. —18 anos).

RIACHO DE SANGUE, de Fernando de Barros. História de paixão e violência, em tôrno da figura messiânica do Beato Divino (Turíbio Ruiz), no cenário (colorido) do Nordeste. Superprodução de Aurora Duarte, com Alberto Ruschel, Maurício do Vale, Gilda Medeiros, Jaqueline Myrna — Cines **Art-Palácio e Palácio Higienópolis.** — 14h — 16h — 18h — 20h — 22h. — 18 anos.

HORA E VEZ DE AUGUSTO MATRAGA, filme de Roberto Santos, extraindo resultado quase sempre admirável da história de Guimarães Rosa. Com Leonardo Vilar, Jofre Soares, Flávio Migliaccio. — **Cine Lagoa Drive In** — 20h30m e 22h30. Sábado às 21h. Domingo às 21h e 23h.

UMA MULHER SEM PREÇO. Melodrama Mexicano — Com Libertad Leblanc e Victor Junco. Mexicano. **Império:** 14h — 16h — 18h — 20h — 22h. (18 anos).

TEATRO

EM CARTAZ

AS TROIANAS — Tragédia de Eurípedes, adaptada por Sartre — As conseqüências devastadoras da guerra de Tróia como exemplo da inutilidade e da crueldade de tôdas as guerras. Dir. de Paulo Afonso Grisoli. Com Maria Fernanda, Alzira Cunha, Carmem Sílvia Murgel, Isolda **Cresta** e outros. **Praça-Gláucio Gil** — Praça Cardeal Arcoverde (37-7003). — 21h 30m, vesp., quinta e domingo. — Últimas semanas — Cr$ 2 mil, sáb. e dom. Cr$ 3 mil.

FÉ NO SANTO E PÉ NA ESTRADA — Adaptação feita por Hedi Maia, de **Lições de Matrimônio**, de Leslie Stevens. Dir. de José Maria Monteiro. Com Darci Gonçalves, Ribeiro Fortes, Lourdes Mayer, Sônia Morais e Luís Carlos. — **República**, Av. Gomes Freire, 474-A. Tel. 22-0271. De têrça a sábado, 21h 15m. Entr. a partir de.... Cr$ 1 mil.

UM AMOR SUSPICAZ — Comédia de Bill Manhoff. Uma môça de vida **fácil** invade o apartamento de um rapaz metido a intelectual. Dir. de Maurice Vaneau. Com Ioná Magalhães e Carlos Alberto. — **Copacabana**, Av. Copacabana, 327 (57-1818, R. Teatro). 21h30m, sáb. 20h e 22h15m; vesp. quinta-feira, 16h e domingo, 17h.

SE CORRER O BICHO PEGA, SE FICAR O BICHO COME — Reprise da deliciosa farsa popular de Oduvaldo Viana Filho e Ferreira Gullar, uma espécie de Tom Jones brasileiro. Dir. de Gianni Ratto. Com Agildo Ribeiro, Oduvaldo Viana Filho, Jaime Costa, Maria Lúcia Dahl, Susana Morais e grande elenco. — **Opinião**, Rua Siqueira Campos, 143 (36-3497). — 21h 30m, sáb. 19h 45m e 22h 30m; vesp. quinta, 17h e dom., 18h. — Temporada popular: ... Cr$ 2 mil.

O BOI E O BURRO NO CAMINHO DE BELÉM — Auto de Natal, de Maria Clara Machado. Dir. Luís Mendonça. Elenco do Teatro Amador do Tablado. — **Jovem**, Praia de Botafogo, 522 (46-3166). Sáb. e dom., 16h.

MULHER ZERO QUILÔMETRO — Volta ao cartaz a comédia digestiva de Edgard G. Alves. Dir. de Floriano Faissal. Com André Villon, Daise Lúcidi e outros. — **Bôlso**, Rua Jangadeiros, 28 (Tel. 27-3122) — 21h30m; sáb., 20h 30m e 22h30m; vesp. 5a. e dom., 17h.

PEQUENOS BURGUESES — Drama de Máximo Gorki. A decadência da pequena burguesia russa no início do século, um tema de surpreendente atualidade, graças à inteligentíssima montagem do Teatro Oficina, recordista de prêmios no Rio e em São Paulo. — Dir. de José Celso Martinez Corrêa. Com Eugênio Kusnet, Célia Helena, Renato Borghi e outros. — **Maison de France.** Av. Pres. Antônio Carlos, 58 (52-3456). Diàriamente às 21 h, sáb. às 19 h 45 m e 22 h 30 m. Vesp. dom. às 17 h e 5.ª às 16 horas.

AS CRIADAS, de Jean Genêt, **Teatro de Vanguarda.** Duas criadas que tentam, dentro de um clima trágico-poético, libertar-se do domínio da patroa. Complemento do programa: **Filosofia da Libertinagem**, do **Marquês de Sade**, adaptação de Aldomar Conrado. A libertinagem e o amor disputam as preferências de uma donzela. — **Carioca**, Rua Senador Vergueiro, 238 (25-6609) — 21h 15m, sáb., 20 e 20h 30m; vesp. quinta, 16h e dom. 18h. Só até domingo.

REVISTAS

PAPO FIRME E PRA MULHER — Rev. de Luís Felipe Magalhães, João Ribas e Gomes Leal. — Com Silva Filho, Colé, Nilsa Magalhães e outros. — **Rival** — Rua Álvaro Alvim, 23-17 (22-2781) — 20 e 22 horas. — Vesp.: quinta e dom., 16 horas.

MAMÃE PASSOU AÇÚCAR NI MIM — Com Costinha, Sônia Mamed e outros — **Miguel Lemos** — Rua Miguel Lemos, 51. Telefone 47-7453; 20h e 22h; vesp.: quinta e dom., 17 horas.

DAQUI NÃO SAIO — Show de Colé e Silva Filho, em programa duplo com cinema — **Carlos Gomes** — Praça Tiradentes — 17h, 19h15m e 21h30m. Até 1 de janeiro.

MUSICAIS

A FINA FLOR DO SAMBA — **Show** de música popular, organizado por Sérgio Cabral e Teresa Aragão. Com elementos das escolas de Samba Mangueira, Império Serrano, Portela e Salgueiro — **Opinião** — Siqueira Campos n. 143 (36-3497) — Sòmente às segundas-feiras, 21 horas.

A CRIAÇÃO DO MUNDO SEGUNDO ARI TOLEDO — Divertido **one-man-show** de música popular folclórica e crítica, com o talentoso Ari Toledo, **Santa Rosa** — Rua Visconde de Pirajá n. 28 (47-8641) 21h30m; sáb. 20h30m e 22h30m. Vesp.: quinta, 17 horas e dom. às 18 horas. Até 3 de janeiro.

HORA E VEZ DO SAMBA — **Show** música de Carlos Vai, Dir. de Mílton Morais. Com Zé Kéti, Beth Carvalho, Sargentelli. — **Arena Clube de Arte** — Rua Barata Ribeiro n. 810 — (47-1136). — 21h30m, sáb. 20h e 22h; vesp.: quinta e dom. 17h30m.

PROXIMAS ESTRÉIAS

PASSAIIO NO CHAPÉU — Poesia dramatizada, com textos de Cassiano Ricardo. Dir. de Eurico Abreu. Produção do Teatro Experimental da UEG — Estréia breve.

FRENTE AMPLA — **Show** musical de Aurimar Rocha. — Com Jongo Trio. — **Bôlso.** — Estréia em dezembro.

PINDURA SAIA — Comédia musical de Graça Melo. Dir. do autor. Com Teresinha Amaio, Mílton Morais, Graça Melo, Milton Gonçalves e grande elenco. — **João Caetano.** — Estréia 1 de janeiro.

TRÊS PEÇAS EM UM ATO — **O Urso**, de Tchecov, **A Cova de Salamanca**, de Cervantes, **Uma Carga de Laranjas**, de Francisco Pereira da Silva. Dir. de Maria Clara Machado (**O Urso**) e Antônio Ghigonetto. Elenco dos alunos do Conservatório Nacional de Teatro. **Conservatório.** Estréia dia 29.

RASTO ATRÁS — Peça de Jorge Andrade premiada no recente concurso do SNT. Dir. de Gianni Ratto. Com Leonardo Vilar, Renato Machado, Iracema de Alencar, Isabel Teresa, Isabel Ribeiro e grande elenco. — **TNC. Estréia** em janeiro.

OH QUE DELÍCIA DE GUERRA — Musical de Charles Chilton e Joan Littlewood: Primeira Guerra Mundial vista com bom humor. Com Napoleão Moniz Freire, Eva Vilma, Célia Biar, Rosita Tomás Lopes, Helena Inês, Mauro Mendonça, Ítalo Rossi e outros. — **Ginástico.** Estréia 6 de janeiro.

A ÓPERA DE TRÊS TOSTÕES — Uma das obras-primas de Brecht, com esplêndida música de Kurt Weill. Dir. de José Renato. Com Fregolente, Marília Pêra e Osvaldo Loureiro. **Sala Cecília Meireles.** Estréia em janeiro.

O HOMEM DO PRINCÍPIO AO FIM — Volta da bela seleção de textos de Millôr Fernandes, num espetáculo freqüentemente comovente, imensamente valorizado por um esplêndido desempenho de Fernanda Montenegro. Dir. de Fernando Tôrres. Com Fernanda Montenegro, Sérgio Brito e Fernanda Tôrres. **Santa Rosa.** Estréia 3 de janeiro.

MÚSICA

NATAL NA FAMÍLIA — M. T. Camargo, OSU e Coral Palestrina — reg. Rafael Batista e Armando Prazeres — **Mesbla** — hoje às 17h30m.

ALBERTO RIVAS — Danças contemporâneas — CNC — **Princesa Isabel** — Segunda, às 21h 30m.

DISCOTECA PÚBLICA DO ESTADO DA GUANABARA — Música erudita. Aberta das 9 às 19 horas. Avenida Alm. Barroso n.º 81 — 7.º andar. Filmes, sextas-feiras, às 17 horas.

ARTES PLÁSTICAS

LAZZARINI — Pintura — **Galeria Morada** — Av. Ataulfo de Paiva n.º 23-B — Ipanema.

ANA LETÍCIA — Gravura — **Gemini** — Edifício Central — loja 319 — Aberta das 10 às 18 horas.

IVAN DE MORAES — Pintura — **Galeria Copacabana Palace** — Avenida Copacabana n.º 291, entrada pelo Teatro Copacabana. Diàriamente de 16 às 22 horas.

ARTESANATO ESPANHOL E JÓIAS DE CAIO MOURÃO — **Galeria Bonino** — Rua Barata Ribeiro, 578 (36-6534). Diàriamente das 10 às 12 e das 16 às 22 horas — Fechada aos domingos.

ARTESANATO — **Galeria IBEU.** — Av. N. S. de Copacabana, 690. Diàriamente das 16 às 22 horas. — Fechada aos domingos.

ACERVO — Aldemir Martins, Da Costa, Krajcberg, Guignard e outros — **Galeria Módulo** — Rua Bolívar n.º 21-A.

FRANCISCA GRANCHI — Pintura — **Galeria Jotaó** — Rua Marquês de Olinda n.º 12.

COLETIVA — Pintores primitivos brasileiros. — **Vernon** — Avenida Atlântica n.º 2 364-A.

EDITH BEHRING, coletiva de Arte visual, Arte Infantil e Arte dos alunos do MAM. — **Museu de Arte Moderna** — Av. Beira-Mar. Diàriamente, das 12 às 19 horas.

ARTESANATO DO FOLCLORE BRASILEIRO — **Galeria G 4** — Rua Dias da Rocha n.º 52.

GUIMA — Pinturas e desenhos — **Galeria Dezon** — Avenida Copacabana, 1 133, loja 12 — Diàriamente das 18h às 24h.

PINTORES ISRAELENSES — **Galeria Gemini** — Av. Copacabana, 335-A (57-0188).

COLETIVA — Pintura de 15 artistas novos — **Galeria Guignard** — Barata Ribeiro, 529-C.

RAIMUNDO DE OLIVEIRA — Xilogravuras em côres. — **Petite Galerie** — até 30 de dezembro. Pça. Gal. Osório, 53 — (27-5206), das 10h às 22 horas.

VERGARA — Pintura. — **Fátima Arquitetura Interiores** — Domingos Ferreira, 221-B.

GRANDE FEIRA DE NATAL — **Barcinski** — Av. Ataulfo de Paiva, 23-A.

GRAVURAS E DESENHOS — De Portinari, Inge Roester, Frank Shaeffer, Walter Marques e outros. — **Galeria Giro** — Francisco Sá, 35, s/l. 201.

ARTE E ARTESANATO — Bazar de Natal dos alunos de Belas-Artes — **Escola de Belas-Artes** — Av. Araújo Pôrto Alegre.

MANABU MABE — Tapeçarias — **Leme Palace Hotel** — Av. Atlântica n.º 656 — Diàriamente das 13 h às 23 horas.

SHOW

OS 3 de PORTUGAL — e Maria José Vilar — **Lisboa à Noite** — Rua Cinco de Julho n.º 305. Tel. 36-4453 — **Show** com Maria José Vilar e Florência Rodrigues — Dir. de Joaquim Saraiva, às 21 h 30 m e 22h 30m — **Couvert** — Cr$ 1 550 — Fechado às quartas-feiras.

ANTÔNIO MESTRE E MARIA TERESA. No Fado — **Show** — Rua Barão de Ipanema n.º 296. Telefone 36-2062 — **Couvert** — Cr$ 2 500.

MARIA DA GRAÇA — **Adega de Évora** — **Show** — Com Maria da Graça e Sebastião Robalinho — **Couvert** — Cr$ 1 800 — Fechado às segundas-feiras — Rua Santa Clara n.º 292 — Tel.: 37-4210.

FRENESI — **Show** — Com Grande Otelo, Paulo Araújo, Lilian Fernandes e grande elenco. **Golden Room do Copacabana Palace** — **Couvert.** Cr$ 15 mil. Consumação: Cr$ 5 mil.

EL CORDOBES — **Show de a go-go** de meia em meia hora. — Rua Miguel Lemos, antigo San Sebastian Bar — Consumação Cr$ 5 400.

PANTERAS A GO-GO — **Show** de meia em meia hora a partir das 23 horas — **Rue Beaux Arts** — Rua Rodolfo Dantas — **Sem couvert** e consumação: Cr$ 5 000.

CARLOS MACHADO HOLIDAY — Com Penha Maria e grande elenco, à 1h — **Couvert:** Cr$ 10 mil. sem consumação — **Fred's** — Av. Atlântica.

BERIMBAU — Show com Elis Regina e Baden. Arranjo musical de Guerra Peixe. **Zumzum** — Barata Ribeiro, 200 — **Couvert** Cr$ 10 mil.

SAMBA ESPETACULAR E CAUBY — Show-Dançante com Moacir, Andiara, Araquém e Luís Edmundo Peixoto. — **Drink** — Av. Princesa Isabel. **Couvert:** Cr$ 5 mil e consumação Cr$ 3 500.

VIVER É MUITO PERIGOSO — Show musical. Direção Geral de Paulo César Sarraceni; Direção musical de Marcos Nobre. Com Isabella e Emílio Di Biasi — **The Gaslight Club.** — Avenida Rui Barbosa número 170, à 1 hora. **Couvert** Cr$ 10 mil.

MONSUETO — E sua Escola de Samba-Show — **Casa Grande** — Av. Afrânio de Melo Franco, 300. Só até domingo. Entrada Cr$.... 2 500.

RÁDIO

PROGRAMAS DE ARTE E INFORMATIVOS:

RÁDIO JB

JB Informa — 17h30m, 12h30m, 18h30m, 21h30m.

Repórter JB — 8h30m, 9h30m, 10h 30m, 11h30m, 14h30m, 15h30m, 16h 30m, 17h 30m, 20h 30m, 23h 30m, 0h 30m.

Informativo Agrícola — 6h30m, diàriamente.

Música Também é Notícia — das 10h às 16h de hora em hora.

Marca do Sucesso — 12h 25m, 18h25m, 21h25m, diàriamente.

Você É Quem Sabe — 9h, 17h, 21h, diàriamente, de 2a. a 6a.

Pergunte ao João — de 11h05m às 12h — diàriamente, de 2a. a 6a.-feira.

Bôlsa de Valôres — 18h45m — Diàriamente de 2a. a 6a.

PROGRAMA PRIMEIRA CLASSE — Hoje: às 13h05m: **Valsas do O Cavaleiro da Rosa**, de Strauss * **Variações Sinfônicas op. 30**, de César Frank * **Dança dos Escravos Persas, de Khovantchina — ato 4** — de Moussorgsky * **Procession, Wolcum Yole e There is No Rose** de A Ceremony of Carols, de Britten * **Valsa de A Bela Adormecida**, de Tchaikovsky * **Dança Húngara n.º 1**, de Brahms. Às 22h05m: **Coral da Cantata de Páscoa**, de Bach * **Quarteto A Caça**, de Mozart * **Rapsódia sôbre um tema de Paganini**, de Rachmaninoff.

BBC

Freqüência 12 040 Kc. 24,92 m; 9 825 Kc. 30,92 m; 9 600 Kc, 31,25 m; 7 210 Kc. 41,62 m).

Primeiro Noticiário — 21h.
Questão em Foco — 21h10m.
Segundo Noticiário — 22h.
Nosso Correspondente Informa — 22h10m.

ESCOLAS DE SAMBA

PORTELA — aos domingos, a partir de 21h: Estrada da Portela, no Imperial Basquete Clube, quarta-feira, às 21h: sede da Estrada do Portela. Cr$ 500 a entrada. (Madureira).

MANGUEIRA — aos domingos, às 21h, e às quartas a partir do dia 1, no mesmo horário. Rua Visconde de Niterói, altura do n.º 800.

IMPÉRIO SERRANO — sábados e domingos a partir de 21h. No antigo Mercado Municipal. Largo de Madureira.

SALGUEIRO — até o dia 25 ensaios no E. C. Maxwell, na Rua Maxwel, em Vila Isabel. Depois, no Morro do Salgueiro, com entrada pela Praça Saenz Peña — 21 horas. Cr$ 500 a entrada.

MUSEUS

CASA DE RUI BARBOSA — A casa e as relíquias ligadas à vida do grande homem público, e sua biblioteca de cêrca de 40 mil volumes, compõem o museu. — Rua São Clemente n.º 134 (telefones 46-5293 e 26-2548) — Hor.: de 12 às 16h 30m, exceto às segundas. — Entrada franca.

MUSEU DE ARTE MODERNA — Cursos e conferências, exposição permanente. Avenida Infante D. Henrique (tel. 31-1871). — Hor.: de 12 às 19 horas, segunda a sábado. De 14 às 16 horas, aos domingos e feriados.

MUSEU DO BANCO DO BRASIL — Recolhe e expõe documentos e objetos de valor histórico ligados ao estabelecimento — Avenida Rio Branco, 65, 16.º andar (telefones 43-5372) — Hor.: de 12 às 15h. de seg. a sexta. Fechado aos sáb. e dom. Entrada franca.

MUSEU DA CAÇA — Reúne animais típicos da fauna brasileira. Quinta da Boa Vista. — Lado direito da entrada principal do Jardim Zoológico, (Tel. 31-2645). Hor. de têrça a sexta-feira, das 12 às 17h. Aos sáb. e dom., 9h à 12h. Entrada franca.

MUSEU DE GEOGRAFIA — Expõe as paisagens físicas e humanas das grandes regiões geográficas do Brasil. — Avenida Calógeras, 6-B (tel. 52-4935). Hor.: de 10 às 12h 30m, exceto aos sábados e domingos. Entrada franca.

MUSEU DE GEOGRAFIA E MINERALOGIA — Compreende seções de Mineralogia, Geologia e Paleontologia. Avenida Pasteur n.º 404. (Tel. 26-0309). Hor.: de 12 às 17h 30m, exceto aos sábados e domingos. Entrada franca.

MUSEU DOS TEATROS DO RIO DE JANEIRO — Elementos e documentação referentes à vida artística teatral da Cidade. Avenida Rio Branco (Salão Assírio). — (Tel. 22-2885). Hor.: das 13 às 17 horas, exceto aos sábados e domingos.

MUSEU HISTÓRICO — Objetos e documentos ligados à nossa História nos períodos do Brasil-Colônia e Brasil-Império. Raras coleções de Arte Sacra e Numismática — Praça Marechal Âncora — (Tel. 42-5367). — Hor. de 12 às 17h 15m, de têrça a sexta-feira. De 14h 30m às 17h 45m, aos sábados e domingos. Fechado às segundas-feiras. Entrada franca.

MUSEU VILA-LÔBOS — Divulgação da obra de Vila-Lôbos. Palácio da Cultura. Rua da Imprensa. 2.º andar. Hor.: das 11 às 17 horas, exceto aos sáb. e dom.

MUSEU DA CIDADE — Relíquias históricas e curiosidades referentes à fundação da Cidade do Rio de Janeiro — Parque da Cidade — (telefone 47-0359). — Hor. de 11h 30m às 17 horas. exceto às segundas — Entrada franca.

MUSEU DO ÍNDIO — Utensílios de caça e pesca, cerâmica marajoara, ornamentos, máscaras, rituais e documentos fotográficos das várias tribos de índios. Rua Mata Machado n.º 127 (telefone 28-5806). — Hor.: de 11 às 17 horas, de seg. a sexta. Fechado aos sábados e domingos.

MUSEU DE BELAS-ARTES — Pintura, escultura, desenho e artes gráficas, mobiliário e objetos de arte em geral. Galerias permanentes: estrangeiras e brasileiras. Galeria de exposições temporárias. — Av. Rio Branco, 199. Hor.: de têrça a sexta das 12 às 21h; sábados e domingos, das 15 às 18 horas. Fechado às segundas.

MUSEU DA IMAGEM E DO SOM — Mais de 100 mil fotografias, discos e gravações raras — Arquivo completo do Almirante. — Praça Marechal Âncora, ao lado da Igreja Nossa Senhora de Bonsucesso. — Horário: das 12 às 19 horas, exceto às segundas.

MUSEU DA REPÚBLICA — Antigo Palácio do Govêrno, até a mudança da Capital para Brasília. Recordações de mais de 70 anos de vida republicana. Rua do Catete s/n (tel. 25-4302). Horário: de 13 às 19 horas, de têrça a sexta-feiras de 15 às 19 horas, sábados e domingos. Fechado às segundas-feiras.

MUSEU NACIONAL — Seções de Botânica, Etnografia, Antropologia, Geologia e Mineralogia — Quinta da Boa Vista (tel. 26-7010). Hor. das 12 às 16h 30m, exceto às segundas.

FUNDAÇÃO RAIMUNDO OTONI DE CASTRO MAIA — Expõe todos os originais de aquarelas de Debret, além de vários quadros e objetos de arte, destacando-se os painéis de azulejos portuguêses. Estrada do Açude n.º 764 — Alto da Boa Vista. Horário: têrças, quintas e sábados, das 14 às 17 horas; domingo, das 10 às 18 horas.

PARQUES E JARDINS

JARDIM BOTÂNICO — Fundado em 1808 por D. João VI, possui cêrca de sete mil espécies de vegetais, numa área de 550 000 metros quadrados — Rua Jardim Botânico n.º 929 (27-8521). — Horário — das 8h às 17h 30m, diàriamente — Entrada, Cr$ 50.

PARQUE DA CIDADE — Um dos mais belos e pitorescos. Principal atração, o Museu da Cidade — Estrada Santa Marinha, Gávea — (27-3061). Horário — **das 9 h** às 17 h 30 m, diàriamente.

JARDIM ZOOLÓGICO — Variadas espécies de animais da **fauna mundial**, a **africana** e a **asiática**. Rica coleção de aves e pássaros do Brasil. Quinta da Boa Vista (em São Cristóvão). **Horário** — das 9h às 17h 30m, exceto às segundas-feiras — Entrada paga — Cr$ 100 adultos e Cr$ 50 crianças.

QUINTA DA BOA VISTA — Antiga chácara pertencente aos Imperadores D. Pedro I e D. Pedro II. Entrada por São Cristóvão.

PARQUE LAJE — Rua Jardim Botânico, a 200 metros da entrada do Túnel Rebouças. Horário: 9h às 17 h. Entrada franca.

RESTAURANTES

DANÚBIO AZUL — Especialidades alemãs e brasileiras, com nova e eficiente direção. Ambiente selecionado como exige uma casa com **meio século de tradição**. O melhor chope da Guanabara. — Aberto até às 4 horas da madrugada. — Av. Mem de Sá, 34 — Telefone: 22-1354.

LAS BRASAS — Uma churrascaria diferente. — Aberta a partir do meio-dia com restaurante. Serviço de banquetes. Estacionamento para carro. Rua Humaitá n.º 110, esquina da Rua Viúva Lacerda.

RESTAURANTE E CHURR/SCARIA ADEGÃO PORTUGUÊS — Churrascos, galetos, pacas, veados, coelhos, patos, perus, leitões, cabritos, peixe, bacalhau, camarão, polvo. Serviço especial para aniversário, ar condicionado, lugar para carros, ambiente familiar. — Campo de São Cristóvão n.º 212 — Tel.: 28-2179.

BARRA MAR — Com sua discoteca mais atualizada, 2 pistas de dança. Especializada em crustáceos. Drive-in, balneários. — O melhor preço para banquetes e festas — Venha conhecer o curioso "bar rústico". Rua Sernambetiba 780 — (Barra da Tijuca).

CHURRASCARIA BIG-SHOT — 12 churrascos e 80 minutas! — Música suave. Cozinha internacional — Três salões diferentes, sendo um só para dançar! Ambiente discretíssimo, familiar e tremendamente romântico, onde V. Sa. encontrará cortesia, tranqüilidade, alegria e felicidade. No BIG-SHOT os clientes são envolvidos por "FLUIDOS MISTERIOSOS", portadores da paz de espírito, saúde, amor e sucesso! — 7 atrações semanais. — Banquetes, bufetes etc., desde Cr$ 3 000 por pessoa. Estacionamento com guardador. Filiado ao Diner's. Interlar e Realtur. No salão n.º 3 — BOATE funcionando das 15 às 4 da madrugada, sem **couvert** e sem consumação. — Campo de São Cristóvão n.º 44 — Diàriamente, das 12 às 4 da madrugada.

ADEGA E CHURRASCARIA TEM-TEM — Churrascos à gaúcha, galetos, frangos assados, camarão na brasa, lingüiça e completa seção de vinhos, bagaceiras e garrafas — Recebemos diretamente do Rio Grande do Sul, vendemos em litros e garrafas. Aberto de 11 às 24 horas, diàriamente. Estrada de Jacarepaguá n.º 1 599-B — (A duzentos metros do Largo da Freguesia). Tel. 92-1190, Cetel.

WISQUEIRA RESTAURANTE "MERLON" — Local ideal para marcar seu encontro na Cidade. Ambiente refrigerado e acolhedor. Depois das 16 horas "Wisqueira com música Hi-Fi ao seu gôsto", e às têrças e quintas-feiras Evandro (Seresteiro) com seu violão e o Trio Icaraí em três **shows** a noite — Rua Uruguaiana n.º 76 — Tel.. 43-5737.

ANO II
N.º 66
EDITOR:
ROBERTO PEREIRA

JORNAL DO ESPAÇO

PEQUENO ESPAÇO

(NOTICIAS BREVES DA ERA DA ASTRONAUTICA)

Aerobee

Barreira do Inferno juntou mais um belo lançamento à sua longa lista de foguetes bem sucedidos. O Aerobee-150 a que nos referimos nesta mesma coluna, na semana retrasada, executou com perfeição as tarefas a que se destinava e desde já é possível prever outros 20 disparos semelhantes para 1967, como nos anunciou o Capitão Odin de Oliveira, do GTEPE.

O vôo teve três características novas: foi a primeira vez que os técnicos brasileiros lançaram um grande foguete de combustível líquido, a primeira vez que um lançamento espacial na América do Sul se destinou a pesquisas astronômicas e também o recorde de carga útil no Brasil. O Aerobee transportou 100 kg. de instrumentos a 200 km de altura.

A importância do programa que agora se inicia é fácil de compreender. Foguetes lançados da Barreira do Inferno podem estudar estrêlas e constelações invisíveis no hemisfério norte.

No caso particular do Aerobee do dia 12 os objetivos eram:

1. Analisar o céu no Hemisfério Sul em busca de fontes radiográficas galáticas.

2. Observar as Pequenas e Grandes Nuvens de Magalhães, que são as galáxias mais próximas da nossa Via Látea, à procura de fontes emissoras de raios X.

3. Obter informações adicionais sôbre algumas fontes conhecidas de raios X, no espaço.

Para isso o foguete levou na sua ogiva 4 detetores (dois contadores Geiger de grande área, um contador proporcional de grande área e um cintilador de grande área).

Os detetores começaram a vasculhar o céu 80 segundos após o lançamento, tendo o foguete permanecido em vôo durante 490 segundos, tombando depois no mar a 100 km de Natal.

Os resultados destas medições são ansiosamente esperados pelos cientistas, curiosos em determinar as características e o número de estrêlas nas Nuvens de Magalhães.

A direção do projeto, no Brasil, foi entregue ao Dr. Fernando de Mendonça, da Comissão Nacional de Atividades Espaciais.

Cosmos e Luna

Depois da análise do programa espacial soviético que fizemos no número 65 do *Jornal do Espaço*, os cientistas russos realizaram mais três importantes lançamentos. Tratam-se de dois satélites de série Cosmos, os de números 136 e 137, e uma outra nave automática na direção da Lua, o Luna-13.

Quanto aos dois Cosmos pouca coisa foi revelada. O primeiro dêles gira inclinado de 62º em relação ao Equador terrestre em órbita de média altura. Do segundo sabemos apenas "que está em órbita".

Quanto ao Luna-13, até o momento em que preparamos esta reportagem, estava a caminho do seu objetivo lunar, aparentemente no rumo e funcionando bem.

É conveniente lembrar que antes dêle quatro outros foguetes lunares russos subiram com êxito em 1966. Foram os Luna-9 (31-1-66), Luna-10 (31-3-66), Luna-11 (24-8-66) e Luna-12 (22-10-66). Os três últimos eram orbitadores lunares e tudo leva a crer que também esta seja a missão do Luna-13.

Detalhes técnicos não foram revelados mas é possível estimar seu pêso total por volta de tonelada e meia, sendo uns 200 kg o pêso da cápsula instrumentada — do satélite lunar pròpriamente dito.

SBEDV

A Sociedade Brasileira de Estudos sôbre Discos Voadores realizou a sua Assembléia-Geral Anual administrativa. A reunião foi realizada na sede provisória do grupo, à Rua Senador Pedro Velho, 50, ap. 201, no Cosme Velho.

A SBEDV tem auxiliado regularmente o nosso **Jornal do Espaço**, fornecendo valioso material informativo de sua especialidade. Ao Diretor, Sr. Válter Buhler, e aos demais membros desta Sociedade, agradecemos a valiosa colaboração.

BIOLAB

O primeiro dos BIOLAB (Laboratórios Biológicos Orbitais) americanos foi efetivamente colocado em órbita, levando a bordo uma grande quantidade de espécimes que incluíam diversos tipos de bactérias, fungos, insetos e outros organismos vivos.

Os engenhos desta série foram especialmente concebidos para estudar os efeitos de prolongada falta de pêso, da radiação e da ausência da rotação terrestre sôbre diversos tipos de sêres vivos.

O satélite se compõe de um corpo cilíndrico e de uma ogiva frontal arredondada, com os espécimes. Mede 81 polegadas de comprimento por um diâmetro máximo de 57 polegadas. O engenho é automàticamente estabilizado em vôo por pequenos moters funcionando com nitrogênio gasoso.

Seis lançamentos foram previstos, sendo os dois primeiros para três dias em órbita, os dois seguintes de 15 dias e os vôos finais de 30 dias. Diferentes tipos de medições serão executadas durante cada uma das missões.

O lançamento dos BIOLAB é executado por foguetes Delta de empuxo aumentado e a recuperação das cápsulas é feita segundo um processo semelhante ao desenvolvido para os satélites de espionagem Discoverer. A cápsula é automàticamente separada do corpo do satélite, acendendo depois seu retrofoguete que a inclina para baixo, fazendo-a penetrar na atmosfera onde sua velocidade se reduz por atrito e depois com um forte pára-quedas. Aviões especiais recolhem a cápsula no ar ou, caso falhe esta operação, ela é apanhada no mar pelos navios de busca.

Embora o lançamento e a missão orbital do primeiro dêstes satélites tenham transcorrido exatamente como estava previsto, e não obstante haver a cápsula separado do corpo do satélite após os três dias, ocorreu uma falha nos retrofoguetes que não se acenderam, sendo portanto impossível recolhê-la dentro do prazo previsto. Muita informação importante foi enviada para a Terra mas ainda não é possível dizer o que evitou fôsse o vôo um completo sucesso.

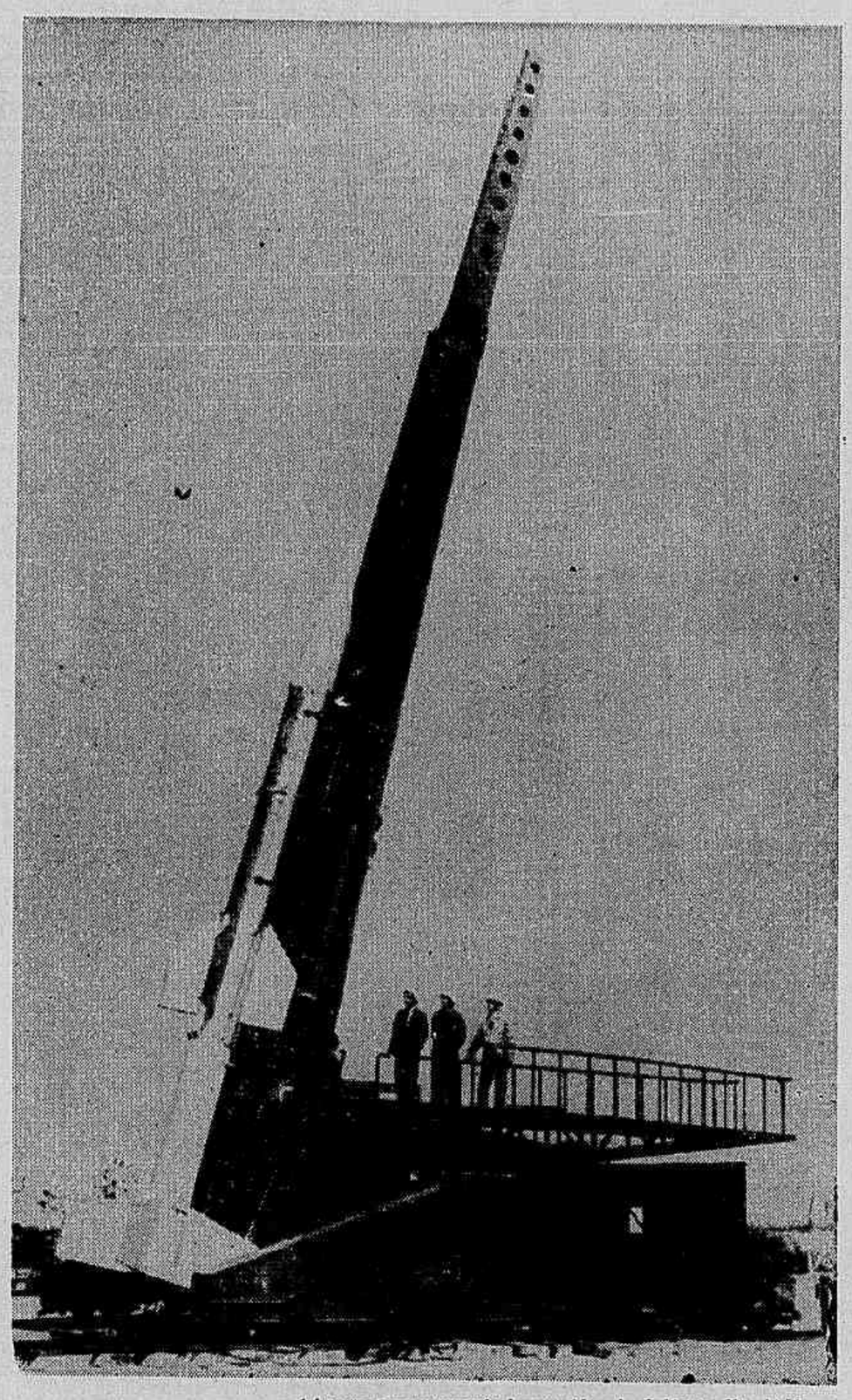

A foto mostra a rampa móvel construída pelas Indústrias Mitsubishi para o lançamento do foguete lança-satélites japonês. A rampa, que mede 22 metros de comprimento, se move sôbre carris ferroviários. O foguete que aparece na rampa é um bi-estágio de 58 cm de diâmetro, composto por um acelerador sólido e por uma segunda seção de combustível líquido, seção que na verdade será o terceiro estágio do lançador de satélites

O DISCO VOADOR DE 1894

Bólido, registra o dicionário, é um bloco de granito e metal que cai do espaço sideral. Não parece ter sido isto, porém, o que no dia 4 de novembro de 1894 espantou a população gaúcha. As características do estranho bólido foram notadas por todos os que assistiram à sua passagem. Hoje diríamos ter sido um dos objetos aéreos não identificados, *o estranho* phenomeno *a que se referem os jornais da época. Quem nos conta é Fernando G. Sampaio, correspondente do* Jornal do Espaço *no Rio Grande do Sul.*

A maioria, pelo menos, achou o bólido muito inusitado. Bólido algum sobrevoa dez cidades em ziguezague, sempre na mesma altura e sobretudo numa velocidade tão reduzida que o fêz demorar quase uma hora entre a primeira e a última observação.

O fato ocorreu no Estado do Rio Grande do Sul, no dia 4 de novembro de 1894. Foi inicialmente visto nos arredores da localidade de Bento Gonçalves. Uma bola luminosa, voando paralelamente ao solo e provocando violento estrondo. Depois sobrevoou Alfredo Chaves, Caxias do Sul, Estrêla, Soledade, Montenegro, Taquari, São Leopoldo, Nôvo Hamburgo e Pôrto Alegre, nesta ordem. Basta olhar para o mapa e veremos não estarem estas localidades numa linha reta, o que significa que o objeto mudou constantemente de direção para sobrevoá-las a tôdas. Bólido algum faz isto. Por outro lado a velocidade era reduzida. Uma hora para completar o percurso.

Os jornais da época falam todos do forte estampido, tão violento que muitas pessoas pensaram haver ocorrido alguma explosão.

Há finalmente o problema da direção. Em Soledade, por exemplo, foi visto de Norte para o Sul, mas em Bento Gonçalves registrou-se a sua direção como sendo Leste-Oeste.

É quase impossível afirmar o que realmente ocorreu na tarde do dia 4. Uma coisa é certa. Não se tratava de um aerolito, de um bólido, ou muito menos de um fenômeno meteorológico, já que as condições de tempo variavam nas dez cidades onde sempre a *coisa* se apresentou de idêntica maneira.

Que foi um UFO também não parece restar dúvida. O que espanta é o ruído, considerado o silêncio como costumam se mover êstes objetos. Mesmo assim há outros relatos antigos que também falam de estampidos, que na época se acreditou ser uma explosão, mas que pode na realidade ter sido o *bang* das ondas de choque de um aparelho voando mais rápido que o som.

263 —

Phenomeno meteorologico

Bolido

Em novembro de 1894 foi observado nas diversas localidades dos valles dos rios Cahy e Taquary e da região serrana, neste Estado, um raro phenomeno que é escripto do modo seguinte por um correspondente d'*A Federação*, residente na antiga colonia Conde d'Eu, hoje districto do municipio de Bento Gonçalves.

«Curioso tenho estado para vêr no vosso jornal analysado o phenomeno que se deu nesta zona serrana, no dia 4 de novembro, das 4 para as 5 horas da tarde.

Nesta fotocópia do início da página 263 do Anuário do Instituto Histórico e Geográfico do Estado do Rio Grande do Sul se lê a descrição do estranho objeto observado nos céus daquele Estado no longínquo ano de 1894

O PROGRAMA LUNAR SOVIÉTICO

(II parte)

No Jornal do Espaço n.º 65, analisamos os lançamentos especiais soviéticos, seus sucessos e fracassos. Hoje procuraremos ver quando irão êles à Lua e o que pretendem depois.

Se alguma coisa os soviéticos não ocultaram desde o começo foram os seus objetivos imediatos no espaço sideral. Todo o seu esfôrço é feito para possibilitar a exploração dos diversos corpos celeste e entre êles a Lua ocupa um evidente primeiro lugar. O que sempre se discutiu foi o processo que utilizariam para alcançar êste objetivo, já que diversas soluções se impõem dentro da tecnologia da Astronáutica.

Em recente artigo publicado na União Soviética, um famoso cientista daquele país observou que não negava a importância do Projeto Gemini mas que achava terem os americanos feito gastos desnecessários, já que as experiências que êles repartiram em 12 lançamentos poderiam ter sido reunidas em 4 ou 5 vôos apenas.

Esta observação reflete exatamente a mentalidade russa em matéria de vôos tripulados e nos ajuda a compreender porque êles são tão pródigos nestes vôos. Até hoje nenhum astronauta russo subiu duas vêzes ao espaço, nem repetiram êles num vôo as experiências anteriormente já realizadas. Cada vôo é uma etapa na direção do objetivo final e todos os detalhes — inclusive o homem — são postos de lado.

OS VOSTOK

Entre 1961, quando subiu Gagarin, e meados de 1965, quando o Projeto Gemini adquiriu impulso, a União Soviética manteve a liderança indiscutível no campo dos vôos tripulados. Liderança em tudo, a começar pelas suas astronaves.

O Vostok é um veículo de quatro toneladas engenhosamente simples e como a maioria dos engenhos espaciais russos, grande.

Compõe-se de um corpo cilíndrico, formado pelo último estágio do foguete lançador (o mesmo que lançou os primeiros Lunik), encimado por um cone abrigando instrumentos e uma cabina esférica, cognominada *charik* ou bola pequena. Ali existe a cadeira para um astronauta, um simples painel e uma pequena vigia. Nada mais.

Os Vostok (foram lançados seis dêles) subiram todos de Baikonur, a maior base de lançamentos soviética.

O primeiro executou apenas uma volta, tripulado por Iúri Gagarin, em abril de 1961.

Gherman Titov, no dia 6 de agôsto daquele mesmo ano, repetiu a façanha contornando a Terra 17 vêzes e provando que o homem resiste bem a um dia inteiro em órbita.

Os quatro derradeiros Vostok subiram agrupados. Os de número III e IV nos dias 11 e 12 de agôsto de 1962, tripulados respectivamente por Adrian Nikolayev e Pavel Popovich. O intervalo de um dia não impediu que os cientistas russos colocassem as duas naves em órbitas semelhantes e que elas, em sua ronda ao redor da Terra, passassem muitas vêzes uma pela outra. Êstes foram na realidade os primeiros ensaios de encontro orbital, muito embora nenhuma das naves tivesse executado qualquer manobra de mudança de órbita.

Valeri Bykovsky e Valentina Tershkova, nos Vostok-V e VI repetiram a façanha em junho de 1963, sendo que Bikovsky bateu na ocasião o recorde de permanência no espaço (81 evoluções) recorde que permaneceria com os russos até agôsto de 1965 quando foi superado pelo vôo da Gemini-5.

Estas naves desempenharam perfeitamente as funções para as quais foram desenhadas e embora a participação do pilôto fôsse reduzida superaram de muito aos vôos Mercúrio do programa americano correspondente.

VOSKHOD DE TRÊS LUGARES

Em 1964 os soviéticos anunciaram que terminara o programa de lançamentos Vostok e que começariam em breve os testes com um nôvo veículo, maior e mais poderoso. Tratava-se do Voskhod, de que apenas dois exemplares subiram tripulados.

O Voskhod nada mais é que um Vostok reforçado, onde a esfera foi readaptada por dentro para deixar lugar a dois astronautas e uma camara estanque de saída ou a três assentos.

Igualmente recebeu uma pequena bateria de retrofoguetes para suavizar o choque final do solo. Os tripulantes dos Vostok saltavam de pára-quedas para não sofrer o baque de sua nave no solo siberiano.

Voskhod-I subiu a 12 de outubro de 1964 levando a bordo um astronauta (Vladimir Komarov), um físico (Konstantin Feoktistov) e um médico (Boris Yegorov). Pela primeira vez uma nave levava três homens ao espaço e pela primeira vez dois dos tripulantes eram simples passageiros. Bateu também o recorde de altura aos 410 quilômetros.

Leonov e Beliaiev foram os tripulantes do Voskhod-II, lançado em março de 1965. Leonov saiu de sua nave em pleno espaço, provando que um homem pode sobreviver no cosmo desde que convenientemente protegido com roupas adequadas.

Depois cessaram os vôos tripulados soviéticos e um ano de lançamentos Gemini arrebataram todos os recordes que haviam acumulado, e outros novos, sem o menor esbôço de reação por parte dos soviéticos.

De todos os feitos do programa Gemini duas coisas são realmente sérias em têrmos de competição: a maior experiência adquirida pelos astronautas americanos em vôos repetidos e o aperfeiçoamento da complexa manobra de encontro orbital.

FOGUETES GIGANTESCOS

Para lançar seus astronautas à Lua, e para construir a estação orbital de que tanto falam, os russos precisarão primeiro dominar a técnica do encontro orbital e sobretudo dispor de superfoguetes suficientemente poderosos. Manobras de encontro estão fora das possibilidades dos Voskhod mas para elas se aperfeiçoa agora uma grande nave que, ao que tudo indica, servirá tanto como engenho de carga até as estações orbitais como para transportar homens à Lua. Será certamente grande, e seu lançamento exigirá foguetes maiores que o Saturno-5 americano.

Êstes foguetes existem e foram recentemente submetidos a teste sôbre o Pacífico. Relatórios do serviço secreto revelam que teriam um empuxo inicial de até quatro milhões de kg por polegada quadrada (o Saturno-5 desenvolve .... 3 500 000 kg/p2).

O uso de estágios superiores, menos elaborados entretanto, elimina esta vantagem mas será lícito esperar que o nôvo gigante russo possa colocar em órbita satélites de pelo menos 80 toneladas.

O POUSO NA LUA

Um desenho recentemente feito por Leonov, o astronauta artista, mostra uma nave pesada descendo na Lua, nave cujas linhas lembram muito o antigo projeto Apolo.

Tal veículo deverá ser mostrado em órbita terrestre e depois voará direto para a Lua com dois ou três homens. A volta será feita como os Apolo e o pouso no mar, segundo fontes soviéticas.

Quando isto poderia se dar?

A data mais lógica seria outubro de 1967, onde além de a Lua estar em posição favorável teremos as comemorações do Cinqüentenário da Revolução Soviética. Os russos, como todos sabem, gostam de lançar seus engenhos espaciais em datas comemorativas e esta será particularmente importante.

Há porém graves problemas a superar. Entre janeiro e outubro de 1967 terão êles de aperfeiçoar a técnica de encontro orbital, montar sua nave lunar em órbitra terrestre e treinar seus astronautas. Vai ser apertado mas como os americanos poderão ir em dezembro de 1967 não parece lógico que os russos queiram entregar a corrida dêste modo. Por outro lado o próprio Leonov, durante o Congresso Internacional de Astronáutica em Atenas, no ano retrasado, falou no vôo como marcado para agôsto de 1968.

Uma explicação lógica seria que em outubro os russos apenas circularão a Lua com uma nave tripulada, sem pousar, deixando a descida para 1968. Neste caso o primeiro homem a deitar um pé na Lua seria um norte-americano.

A meticulosidade do estudo das condições de órbita lunar, confiada aos últimos Luna, parece confirmar esta hipótese.

PLANOS PARA O FUTURO

Feita a primeira viagem a Lua, deverão os russos se concentrar na construção de uma grande estação orbital, objetivo de que falam seguidamente. Dela partirão depois seus foguetes para Marte e Vênus. Marte provàvelmente primeiro, no começo da década de 1980, como os americanos.

Há finalmente que notar que o recente acôrdo assinado entre as duas potências espaciais parece prever uma colaboração maior na exploração da Lua, colaboração que seria talvez do tipo daquela que se faz nos pólos, onde cientistas de todos os países se auxiliam contra o rigor dos elementos.

O que nenhum dos dois, e principalmente os russos não deterão porém, é a primazia da descida. O preço político da derrota seria demasiadamente caro...

JORNAL DO BRASIL

CLASSIFICADOS

Rio de Janeiro — Sexta-feira, 23-12-66

Parte inseparável do Jornal

O JB HÁ 75 ANOS

O JORNAL DO BRASIL de 23-12-1891 noticiava:
- Navios já atracam no Cais de Santos.
- Transborda o Rio Amazonas.
- Câmara entra em recesso.

Imóveis — Compra e venda — Imóveis — Compra e venda — Imóveis — Compra e venda — Imóveis — Compra e venda

ÍNDICE

IMÓVEIS - COMPRA E VENDA ..... 1 e 2
IMÓVEIS — ALUGUEL ..... 2 e 3
EMPREGOS 3
ANIMAIS E AGRICULTURA 5
DIVERSOS 5
ESPORTES — EMBARCAÇÕES 6
ENSINO E ARTES 3
MÁQUINAS — MATERIAIS 5
OPORT. E NEGÓCIOS 4
UTILIDADES DOMÉSTICAS 4
VEÍCULOS ..... 5 e 6

* * *

Agenda 3
Cruzadas 5
Ensino 5
Fim-de-semana 4
Horóscopo 5

AGÊNCIAS DE CLASSIFICADOS

CENTRO

Rodoviária — Estação Rodoviária Nôvo Rio, 2.º, loja 205
São Borja — Av. Rio Branco, 277 - loja E - Edif. S. Borja

ZONA SUL

Botafogo — Praia de Botafogo, 400 — SEARS
Copacabana — Av. N. S.ª de Copacabana, 610 — Galeria Ritz
Flamengo — Rua Marquês de Abrantes, 26 — loja E
Pôsto 5 — Av. N. S.ª de Copacabana, 1 100 — loja E

ZONA NORTE

Cascadura — Av. Suburbana, 10 136 — Largo Cascadura
Madureira — Estrada do Portela, 29 — loja E
Méier — Rua Dias da Cruz, 74 — loja B
Penha — Rua Plínio de Oliveira, 44 — loja M
São Cristóvão — Rua São Luís Gonzaga, 156 — 1.º and.
Tijuca — Rua General Roca, 801 — loja F

ESTADO DO RIO

Duque de Caxias — Rua José de Alvarenga, 379
Niterói — Av. Amaral Peixoto, 195 — grupo 204
Nova Iguaçu — Av. Governador Amaral Peixoto, 34 — loja 12

O TEMPO E O VENTO

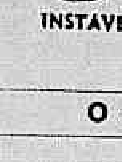
INSTÁVEL

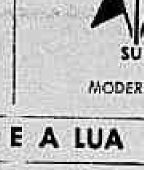
SUL
MODERADO

O SOL E A LUA

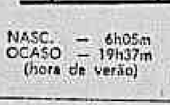
NASC. — 6h05m
OCASO — 19h37m
(hora de verão)

CRESC.

MAPA DO TEMPO — JB

ANÁLISE SINÓTICA DO MAPA — A Frente Fria já ultrapassou a Guanabara encontrando-se agora bastante enfraquecida no interior de Minas Gerais e Espírito Santo. A sua retaguarda intenso Anticiclone Polar com centro de 1026mb. No Sul da Argentina desenvolvendo-se seu Eixo principal no sentido Sul-Norte — acarretando acentuado declínio de Temperatura nos Estados do Sul do Brasil, na Argentina, Uruguai e Paraguai. (Análise Sinótica do Mapa do Serviço de Meteorologia interpretada pelo JB)

MARÉS

PREAMAR:
12h/0,9m
BAIXA-MAR:
6h15m/0,3m e 18h35m/0,3m

TEMPERATURA

MÁXIMA — 28.1
MÍNIMA — 11.7

NOS ESTADOS

Maranhão, Piauí, Ceará — Tempo: Bom.
Rio Grande do Norte, Paraíba, Pernambuco, Alagoas, Sergipe — Tempo: Bom.
Bahia — Tempo: Instável.
Minas Gerais, Espírito Santo — Tempo: Instável.
Rio de Janeiro, Guanabara — Tempo: Instável, passando a bom com nebulosidade. Temp.: Em declínio.
Goiás, Mato Grosso — Tempo: instável.
São Paulo — Tempo: Instável, passando a bom com nebulosidade. Temp.: Em declínio.
Paraná — Idem.
Curitiba, Sta. Catarina, Rio Grande do Sul — Tempo: Bom.

TEMPO NO MUNDO

Temperaturas máximas de ontem, e previsão do tempo para hoje nas Cidades seguintes: Buenos Aires, 18º9, nublado; Santiago (Chile), 19º, sol; Montevidéu, 17º, sol; Lima, 21º, nublado; Bogotá, 14º, nublado; Caracas, 25º, nublado; México, 11º, bom; San Juan, 26º, chuvas; Kingston (Jamaica), 28º, bom; Port of Spain (Trinidad), 28º, bom; Nova Iorque, 1º, sol; Miami, 25º, nublado; Chicago, 3º abaixo de 0º, nublado; Los Angeles, 17º, nublado; Londres, 11º, nublado; Paris, 8º, nublado; Berlim, 1º, nublado; Moscou, 13º abaixo de 0º, nublado; Roma, 0º, nublado; Lisboa, 13º, sol. (UPI-JB)

ZONA CENTRO

CENTRO

ATENÇÃO — Estácio. Vendemos ótimos apartamentos com sala e quarto e sala e 2 quartos e demais dependências, com apenas 2 000 000 de entrada (facilitada em 60 dias) e o saldo em 100 meses sem juros e nem correção monetária. Estão ocupados sem contrato, sendo a desocupação feita por nossa conta. Ver à Rua São Carlos, 191, diàriamente das 9 às 12 horas, com o Sr. Mário na portaria. Tratar à Rua Senador Dantas, 117, gr. 1 523 — Tel. 32-3357 — CRECI 256.

ACEITO p| vender seu imóvel em prazo curto. Adianto dinheiro p| obras ou desocupação. Despesas p| o comprador — 38-4031 (6 às 21 hs.), 23-2232, 32-5855, Amazonas (Creci 743).

CENTRO — Vende-se o ap. 214, com vestíbulo, quarto e sala separados, 2 terraços, cozinha, banheiro completo e área de serviço. Desocupado. Av. Gomes Freire, 788. Visitas das 9 às 12 horas. Informações em H. C. Cordeiro Guerra & Cia. Ltda. — Av. Rio Branco, 173, 14.º andar — Tel. 31-1895 — Creci 706.

CENTRO — Vdo. ap. com uma sala e um quarto. — Riachuelo, 136/1105. Posse imediata. 15 milhões. Ver e tratar no local a qualquer hora.

CENTRO — Ap. pequeno para resid. ou comércio. Rua Leandro Martins, 22, ap. 402. Tratar sala 406. Tel. 23-2515. Vende-se 1 telefone no local.

CENTRO — Vendo ótimo ap. com sala, quarto, banheiro e coz., entrada 3 milhões e 200 mil por mês, s| juros. Está alugado sem contrato. Rua Carlos Sampaio. — Está alugado s| contrato. Tratar em Cunha Mello Imóveis, na Rua México, 148, s| 1 105 — Telefone 32-5555 — Creci 866.

CENTRO — R. Francisco Serrador n. 90-302 (esq. Sen. Dantas) — V. amplo ap. de frente, sala, 2 quartos etc., vazio, p| moradia ou comércio. 5 milhões de sinal, saldo pela Caixa. Ver c| porteiro e tratar pelos tels: 42-1522 ou 22-3692 — Creci 672.

CENTRO — Vende-se o ap. 214, com vestíbulo, quarto e sala separados, 2 terraços, cozinha, banheiro completo e área de serviço — Desocupado — Av. Gomes Freire, 788 — Visitas das 9 às 12 horas — Informações em H. C. CORDEIRO GUERRA & CIA. LTDA. — Av. Rio Branco, 173, 14.º andar — CRECI 706 — Tel. 31-1895.

CENTRO — Rua Costa Bastos n.º 8, ap. 502, esq. de Rua Riachuelo, vendo ótimo ap. de frente, sala, 2 qts. conjugados, coz., banh. social e varanda, 65 m2. Baratíssimo. 18 000 com 8 000. Ver no local, trat. Sr. Adriano, tels. 31-2698 e 31-3732 — CRECI 1 025.

CENTRO — R. Costa Bastos n. 8, ap. 502, vendo ótimo de frente, sala, 2 quartos conjugados, banh., coz. e varanda. 65 m2, 18 000, com 8 000. Ver no local. Tratar na Proveg Ltda. Tels: 31-3732 e 31-2698 — (Creci 1 025).

ZONA SUL

GLÓRIA — S. TERESA

APARTAMENTO Santa Teresa, de 3 qts., sala e dep. emp. Rua Alm. Alexandrina, 788—103. Vendo — Bom preço. Ver c. porteiro e tratar tel. 36-1222.

GLÓRIA — Ap. vazio vdo. c/ saleta, sl. e qt. conj. R. Cândido Mendes, 140, ap. 209. Ent. 6 milhões, saldo 250 mil mensal — COIMBRA IMÓVEIS — 23-0788.

CATETE — FLAMENGO

CATETE — Vdo. ap. de fte., R. S. Amaro, 5 — S. e q. sep. etc. Ent. de 7 e o rest. fin. 42-3285 — CRECI 603.

COMPRO p| cliente ter. c| 600 m2 zona 4 pav. Flam. Bot. J. Bot. Leb. Laranj. 23-9199 — CRECI 318.

FLAMENGO — Vendo apto. de 2 qts., sala, banh., dep. garagem etc. Rua Barão de Icaraí, 14-101 — Facilito 25 milhões — Visitem — Pechincha — H. SILVA — Rua Gonç. Dias, 89, s| 405 — Tels.: 52-3886 e 52-3840 — CRECI 648.

FLAMENGO — Vendo na Trav. Tamoio, 8, ap. 701, c| salão, sl. jantar, 3 grandes qtos., 2 banheiros soc. em côr, ampla coz. em côr, grde. área serviço. 2 qts. empregada e garagem. — Tratar 42-9774 e ..... 52-4333.

FLAMENGO — Vende-se ap. c| sala, qto., separ., banh., coz., deps. emp. c| 50% fin. 2 anos. Ver Rua Marquês de Abrantes, 189, c| porteiro. EPIFANIO. Tratar c| LUIZ OLIVEIRA IMÓVEIS — R. 7 Setembro, 88, gr. 407. — Tel. 52-0749. — CRECI 198.

FLAMENGO — Rua S. Salvador, 99, ap. 904. 2 salas, 3 amplos quartos, dep. empreg. Entrada de 13 milhões e mais 10 milhões em 90 dias, o saldo em prestações de 268 mil mensais pela Caixa. Tel. 22-4239 — Dr. Maia.

FLAMENGO — Vendo ap. de luxo, c/ 120 m2 na Rua Paissandu, c/ living, 3 qts., copa-coz., dep. compl. serviço e área com tanque. Sinal de 20 milhões e saldo em 24 meses s/ juros. Tratar em CUNHA MELLO IMÓVEIS — México, 148, s/ 1 105 — Telefone 32-5555 — CRECI 866.

FLAMENGO — Vendo 24 milhões ap. 302, R. Correia Dutra, 30 — 2 qts. sl. etc. Visitem. Facilito. H. Silva — R. Gonç. Dias, 89, s| 405. Tels.: 52-3886 e 52-3840 — Creci 648.

LUXUOSO ap. conj., Rua Paissandu, 162, ap. 417. Chaves na portaria. Entr. 8 milhões. Rest. 300 mil s| juros. Tratar na Rua Alcindo Guanabara, 15, 11.º, s| 1. Tel. 42-2294.

PAISSANDU, 35, ap. 803, garagem, 3 quartos, sala, dep. de empregada, armários embutidos, pintado, nôvo, com sinteco. Entrada 24 milhões e 20 milhões já financiados pela Caixa em prestações de 390 mil mensais. Tel. 27-3665.

RUA ARTUR BERNARDES, 43, ap. 705. Sala e qt. sep., qt. emp., varanda, cozinha. Chaves com o porteiro. De fundos, com boa vista. 18 milhões com 10 de entrada. Resto em 2 anos. 37-6523.

VAZIO, frente, 2 qts., sl., banh., compl., coz., área c| tanq., banh. emp. 55 m2. Sinal 4 000, rest. Caixa Econ. Emp. antigo. Est. proposta. Ver Rua Paissandu, 111, ap. 1 104. 23-1214 — CRECI 644.

LARANJ. — C. VELHO

APARTAMENTO — Laranjeiras — Vende-se urgente, andar inteiro. Cr$ 29 000 000. Grande salão, 3 quartos, varanda envidraçada, c| telefone, dependências, área e garagem. Tel. 25-2502 e 22-5700. Rua Alice, 1 290, ap. 101.

LARANJEIRAS — Um Solar no Boticário. Rua das Laranjeiras n. 518, próximo ao Colégio Sion. O melhor ponto e o melhor clima da Guanabara. Apartamento de 2 ou 3 quartos, todos com armários embutidos, todos com 2 banheiros sociais em côres e todos com garagem isolada do prédio. Construção em centro de terreno de 1 200 m2, jardins e playground. Sinal desde 600 mil e mensalidades desde 375 590. Incorporação com a garantia da Auxiliadora Predial S.A. Informações e vendas no local até as 22 horas ou na Av. Rio Branco, 134, G. 407 — Tels. 22-4368 e 46-2782 — M GUERRA (CRECI 4).

BOTAFOGO — URCA

BOTAFOGO — Rua Visconde de Ouro Prêto, 61, apt. 204 — Vende-se. Sala e quarto separados, banheiro, cozinha e área de serviço — Telefone — Desocupação imediata — Preço: 14 milhões à vista. Ver com o porteiro e depois tratar em H. C. CORDEIRO GUERRA & CIA. LTDA. — Av. Rio Branco, 173, 14.º andar — Tel.: 31-1895 — CRECI 706.

BOTAFOGO — Vendo na Rua Lauro Müller, 46 — Ed. centro terreno, vista permanente Baía Guanabara, Iate Clube, todos frente, c| sl., quarto separado, coz., banh., área serviço c| tanque, quarto empregada e garagem. Construção acelerada já na 8.ª laje. Sinal facilitado e prest. de 170 mil mensais. Ver local e tratar na Cia. BRASILEIRA DE ESTRADAS E EDIFICAÇÕES na Av. Churchil, 129, conj. 804 — Tels. 42-9774 e 52-4333.

BOTAFOGO — Ap. vazio vdo. — R. Marquês de Olinda, 106, ap. 604 c/ sala e qt. sep., coz., banh. comp. Ent. 8 milhões, saldo a comb. COIMBRA IMÓVEIS — T. 23-0788.

PRAIA Botafogo, ap. Vendo hoje 3 dor. 2 salas, 2 banh. sociais, dep. completas, área const. 180 m2. Preço ocasião. T. 22-9453.

VAZIO, conj., saleta, banh. compl. e emb., ótimo ap. sanca, florão, R. Passagem, 78/407, c| port. Preço à vista, barato, est. prop. 23-1214 — CRECI 644.

VENDE-SE ap. Rua da Passagem, 72—708 — Vazio. 13 000 000 com o porteiro.

LEME — COPACABANA

AIRES SALDANHA 114, ap. 503. Esquina Djalma Ulrich, vista p| o mar, indevassável. 3 quartos, sala, dep. empr., garagem. 23 milhões de entrada e 10 milhões em 90 dias. 27 milhões já concedidos pela Caixa em prestações mensais de Cr$ 340 mil. Pintado a óleo, c| sinteco. Total: Cr$ .. 60 milhões.

ATENÇÃO! Copacabana. De frente p/a Praça Arcoverde, vendo no último pav., magnífico ap. c/ salão de 50 m2, 2 ótimos qts., varanda, deps. compls. Cr$ 55 milhões, sendo 35 à vista e 20 fin. em 1 ano. UNIL — Av. Alm. Barroso, 6, gr. 911 — Telefone 32-8858 (Sáb. e dom. 27-7223) — Creci 194.

AV. ATLÂNTICA 2856 — Edif. Champs Elisée. Vende-se apartamento grande, frente, praia. — Tratar porteiro Oliveira.

APARTAMENTO em Copacabana, 2 q., sala, coz. — Vendo em bom preço — Tel. 36-1222.

AGÊNCIA FEDERAL DE IMÓVEIS vende mag. aps., gde. qt. peq. sala, coz., banh. completos. Preço e condições excepcionais. 52-4211. CRECI 781.

ATENÇÃO — Negócio de oportunidade, ap. c/ 2 qts. c/ arm. emb., sala, hall, íntimo, banh. compl. e dep. 85 m2, por apenas 20 milhões, pronto em abril de 67. R. Prof. Gastão Bahiana, 151, ap. 503 — 36-4507 — CRECI 600.

APARTAMENTO c/ living, sala de refeições, 4 qts, c/ arm. emb., 2 banhs., dep. e garagem — 260 m2, por apenas 100 milhões em 3 anos — Ver diàriamente após 14 horas. R. Assis Brasil, 57, ap. 102. 36-4507 — CRECI 600.

APARTAMENTO — Quarto, sala, cozinha, banheiro. Rua Prado Júnior, 335, ap. 1.103 (Copacabana). Cr$ 15.000.000 a combinar. — Tratar Regina, tel. 22-4988, das 12 às 18 horas, dias úteis.

COPACABANA — PÔSTO 6 — Apartamento — Urgente — Transferência de locação. — Rua Raul Pompéia, 131, ap. 612 — Edif. casa grande, ótimo, 1 quarto, sala, quarto empregada reversível p.social, jardim de inverno, armário embutidos, banheiro, área de serviço, todo pintado, c| sinteco, chave c| porteiro — Tratar na Av. Rio Branco, 156, s| 909 — Tel. 32-5735 ou 22-5814 — Aluguel 300 mil mais taxas.

COPACABANA — Compro ap. de 2 ou 3 quartos, para cliente, sem despesas para o vendedor, favor ligar para 31-3732 e 31-2698 — Sr. Jorge Aguiar.

COPACABANA — Vendo na Av. N. S. de Copacabana n. 363, ap. 604, chaves com porteiro, sala, 3 quartos, coz., e banheiro, dep. empreg. Av. Rio Branco 18, gr. 602. Tels.: 23-5407 e 23-2495.

COPACABANA — Vendo na Rua Pompeu Loureiro, 32, ap. 305, living, sala, 4 quartos, 2 banheiros, dep. de empregada, 65 milhões c| 50% ent. Av. Rio Branco, 18, gr. 602 — Tels: 23-5407 e 23-2495.

COPACABANA — Vendo lindo ap. vazio, tendo saleta, sala, quarto, varanda, banh. social, cozinha, área e banheiro de empregada. Ver e tratar na Rua Siqueira Campos, 282, ap. 102, c/ proprietário, de 9 às 19 h.

COPACABANA — Vendemos dezenas de aps. conjugados, separados, de 1, 2, 3 e 4 quartos, c/ deps., todos vazios. Chaves na Brilhante, Rua Hilário de Gouveia, 66, gr. 516. Tels.: 57-5187 e 57-2086. CRECI 243.

COPACABANA — Vdo. ap. 4 qts., salão, garagem, novo e vazio — 90 000. Tratar 38-0614.

COPACABANA — Vende-se o ap. 604 com sala, 2 quartos, banheiro, cozinha e dependências completas na Rua Ministro Alfredo Valadão, 77 — Frente — Ocupado — Preço: Cr$ 32 milhões, Sinal Cr$ 16 milhões, e o restante em 18 meses — Visitas de 9 às 11 hs. somente aos sábados — Tratar em H. C. CORDEIRO GUERRA & CIA. LTDA. — Av. Rio Branco, 173, 14.º andar — Tel.: 31-1896. CRECI 706.

COPACABANA — Vendo na Belford Roxo, 316, ap. 304, c| sl., 3 qts., e deps. Frente, Cr$ 50 milh. Ac. prop. Caixa, c| sinal. Tel. 31-2563.

COPACABANA — Vendemos confortáveis aps. de 125 m2, pertinho da praia, sala-living, 3 ótimos quartos c| arm. emb., 2 banheiros sociais, copa-cozinha, dep. completas e garagem. Acabamento de primeira. Negócio de oportunidade. Preços a partir de 38 milhões. Entrada 2 milhões. Maiores detalhes no local até 22 horas, na Rua Barata Ribeiro, 52. Vendas com o prop. Miguel Benjó, Av. Pres. Vargas, 446, grupo 1 206. Tel. 23-0216 e 23-1330.

COPACABANA — Vendo últimas unidades para morar ou escritórios, a partir de 15 000, metade facilitada. Rua Barata Ribeiro n.º 153. Ver no local e tratar com CHAIM LINDEN — Av. Pres. Vargas, 529, s/ 511 — Tel.:.... 23-4121 ou à noite — 26-6114 — CRECI 39.

COPACABANA — Pronto: 2 qts., 2 salas, deps. e garagem, frente, prédio s| pilotis. Tratar: Santos Bahdur Inc. e Vendas de Imóveis Ltda. Tels. 52-7316 e 32-1810. — CRECI 21.

COPACABANA — Vazio, qt., sala, Paula Freitas, 19. Preço 16 m. Tel. 22-6783 — CRECI 551.

COPACABANA — Vendo ap. de frente, 2 quartos, sala, dep, garagem, outro fundos c| garagem. Tel.: 57-6651 — 46-3396.

COPACABANA — Urgente, troco por ap. gde. ou peq. uma vila c| 18 casas e 3 lojas, renda 1 milhão mensal — Aceito oferta, aut. nacional. Base: 30 milhões — Ver Rua Minas Gerais, 472 — Inf.: das 18 às 19 horas — fone ou Padrosa — Tel. 35-0320.

COPACABANA — Vende-se 1 ap. p| and. c| 2 salas J. I. 5 qts., c| arms. embs. 3 banhs. copa, coz., 2 qts. emp., 2 gar., c| 50% fin. 3 anos. Aceita-se proposta. Ver Rua Paula Freitas, 20, c| Sr. DOMINGOS — Tratar c| LUIZ OLIVEIRA IMÓVEIS — R. 7 Setembro, 88, gr. 407. Tel. 52-0749. — CRECI 198.

COPACABANA — Pôsto 6 — Vendo ap. c| 2 salas conjs., 4 qts. 2 banhs. copa coz., deps. emp., c| 50% fin. 2 anos. Ver Av. Copacabana 1 246, ap. 1 003, c| D. AUREA, das 9 às 17 horas. Tratar c| LUIZ OLIVEIRA IMÓVEIS — R. 7 Setembro, 88, gr. 407. — Tel. 52-0749 — CRECI 198.

COPACABANA — Vende-se o ap. 1 202 da Av. N. S. Copacabana n.º 830, vazio, de frente, c/ sala, qts., coz., dep. Tratar na Av. Erasmo Braga, 299, gr. 503 — Tel. 42-4686 — CRECI 814.

COPACABANA — Vendo magnífico ap., na Av. N. S. de Copacabana, 903, ap. 302, c| salão duplo, 3 qts., copa, cozinha, arm. emb., vazio. Preço 55 milhões à comb. — Aceito Caixa. Tratar pelo tel. 52-2796. — Santos Bahia — Creci 822.

LEME — Ap. Vende-se c| 4 qts., grande área social. Edifício Montese. Rua Gustavo Sampaio, 194. — Tratar c| o Sr. João Pedro, na portaria.

PÔSTO 5 — Vendo ap. de luxo. 2 sls., 3 qts. etc. Deixo benfeitorias, inclusive telefone. Tratar tel. 37-4697.

QUANTO OFERECERAM PELO SEU APARTAMENTO. Confronte com as propostas que temos na loja da PLANEJA Imobiliária — R. Farme de Amoedo, 55 — Ipanema — 27-7596 — CRECI 153.

TROCO ap. grande, Zona Sul, por 2 pequenos. Tem sala ampla, 3 qts., grande abrigo p| auto, dependências. Inf. 36-6190 c| Sr. Mário.

VENDO — Rua 5 de Julho 47, ap. 1004 de 1 sala, 2 qts., dep. emp., banheiro em côr, box com vidro, coz., área com tanque, sinteco. Ver de 8 às 17 hs. com corretor. Preço 32 milhões à vista. Tel. 36-4019 — Gomes.

VENDE-SE magnífico ap. na Av. N. S. de Copacabana, 379, com quarto e sala separados, banheiro, cozinha, área e tanque. Tratar no ap. 402, com o Sr. Caruzo.

VENDO ap. vazio na Av. Atlântica, 910, 3 quartos, 2 salas, etc. à vista. Tratar com o Sr. Araújo na portaria.

VENDE-SE o magnífico apartamento n. 606 da Rua Barata Ribeiro, 96, de frente, com sala, quarto separado, banheiro e kitch. Tratar com José Joaquim pelo tel. 52-7573.

IPANEMA — LEBLON

APARTAMENTOS EM CONSTRUÇÃO, em Ipanema ou Leblon, podemos vender o seu em curto prazo. Traga planta na loja da PLANEJA — Rua Farme de Amoedo, 55 — Ipanema — 27-7596 — CRECI 153.

LEBLON — Vendo ap. 302. Rua João Lira, 209, 2 qts, sl. dep. garag. etc. Facilito. 35 milhões. Visitem. H. SILVA — R. Gonç. Dias, 89 s| 405. Tels.: 52-3886, 52-3840 — Creci 648.

LEBLON — Vendo, Dias Ferreira 626, ap 202 frente, c| sala, 3 quartos, banh., copa-coz., azulejada até o teto, e dep. emp. pintado e vitrificado, vazio. Preço 48 milhões, c| 23 de entrada, 3 500 mil 6.º mes, 3 500, 12.º mês, 3 milhões no 18.º mês, e o saldo em prestações, de 581 mil cruzeiros. Corretor no local das 9 às 16,30 horas. Inf. COPEL. Tel. 36-5023 — CRECI. 285.

LEBLON — Rua Tubira — Vendo magnífico ap. de frente, com sala e 3 quartos, banheiro, cozinha, área de serv., c/ tanque e dep. de emp. e garagem. Preço 40 milhões, sinal 10 milhões, saldo aceito Caixa Econ. Inf. com o proprietário — Sr. WALTER — 52-1837 — CRECI 480.

RUA ENG. CORTES SIGAUD n.º 198-102 — Vendemos ap. de luxo, 3 quartos, 2 salas, 2 banheiros sociais, vaga, etc. Ver no local. Tratar Administradora Proença Ltda. 52-3219.

RUA BRANDÃO FILHO, 60-204 — Vendemos ap. 3 quartos, sala, banheiro, garagem. Facilito. Ver local, tratar Administradora Proença Ltda. 52-3219.

VENDEM-SE, ponto central Ipanema, separados ou em conjunto, dois aps. de sala, dois quartos, dependências completas, garagem, em edifício de dois anos de construção. Cada ap. é de frente e tem 68 m2. Preço, base, Cr$ 500 000 o metro quadrado. Aceita-se permuta por residência Zona Sul. Informações com o proprietário. 27-5750.

GÁVEA — J. BOTÂNICO

INCORPORAÇÃO CIVIA — Construção já iniciada pela Cia. Construtora Pederneiras — Vendemos os ultimos apartamentos de frente, na Rua J. Carlos, 5 m da esq. da R. J. Botanico, (a 50 m do Parque Laje), com 222m2 — constando de 2 salas, 3 quartos c/ arm. emb., 2 banheiros, cozinha, quarto e dep. empreg., garagem privativa — Preço a partir de Cr$ 55 154 000 — CIVIA — Trav. Ouvidor, 17. (Div. de Vendas, 2.º andar). Tel. 52-8166 da 8,30 às 18 horas — CRECI 131.

RESIDÊNCIA magnífica no J. Botânico, Rua J. Carlos, 151, 3 salas, 5 qts., 2 banhs., toil., gareg., jardim, 2 qts. e banh. empregada etc. 175 000 000 financ. Ver no local, das 9 às 12 e das 14 às 18 horas.

S. CONR. — B. TIJUCA

BARRA DA TIJUCA (raro negócio) — Vendo ou alugo por 800 mil mensal, casa ótimo local c| tel. tôda mobiliada, terraço, garagem, grande jardim, iluminação perfeita, galpão. Vale a pena ver. Apenas 60 milhões c| 50%. Rua Um, Casa 14 (é a rua do prédio da CETEL).

ZONA NORTE

PÇA. DA BANDEIRA — S. CRISTÓVÃO

ATENÇÃO — São Cristóvão. Vendemos ótimo ap. vazio, com 2 quartos, sala e demais dependências, por 17 000 000 com apenas 2 000 000 de sinal e o saldo em 15 anos, em prestações mensais de 191 000 já com juros incluídos. Informações à Rua Senador Dantas, 117, gr. 1 523 — Telefone 32-3357.

QUARTO grande de casal ou rapazes, c| direito a cozinhar, na Rua Hilário Ribeiro, 111, sob. — Praça da Bandeira.

SÃO CRISTÓVÃO — Vendemos aps. c| sala, 3 qts., dep. compl. serv. e área c| tanque. Sinal a partir de 5 400 mil e o saldo em 30 meses s| juros. Aceita-se Caixa Econômica. Ver no local c| corretor, à Rua Fonseca Teles n. 51-C, ap. 301. Estão alugados s| contrato. Tratar em Cunha Mello Imóveis. México, 148, sala 1 105. Tel. 42-3347. Creci 866.

TIJUCA-RIO COMPRIDO

APARTAMENTO DE COBERTURA, 1.ª locação, 2 qts., sala, hall íntimo, banh. comp., terraço c/ 80 m2, garagem, pintura a óleo — Ver diàriamente até 14 horas. Av. Paulo de Frontin, 285 (junto Haddock Lôbo), 36-4507 — CRECI 600.

ATENÇÃO — Tijuca. Vendemos, junto ao Instituto de Educação, ótimo ap. com 2 amplos quartos, salão e demais dependências completas, com apenas 4 000 000 de entrada (facilitada) e o saldo pela Caixa Econômica para quem tenha depósito anterior a 5 de julho. Ver à Rua Pedro Guedes, 39, diàriamente das 12 às 13 horas, com o Sr. Anibal, na portaria. — Tratar à Rua Senador Dantas, 117, gr. 1 523 — Tel. 32-3357 — CRECI 256.

PRÉDIO — Tijuca c| 22 qts. já ocupados c| inquilinos, passo contrato de 10 anos para você ganhar dinheiro, já rendendo de lucro depois de pagas tôdas as despesas Cr$ 1 000 000 mensalmente. Com os aumentos de correção monetária êsse lucro aumentará. Pode construir se quizer mais 10 qts. e terá mais um lucro de no mínimo de Cr$ 900 000. Ótimo emprêgo de Capital c| juros garantidos, faça os calculos e verá. Base do negócio 50 milhões adiantados no Ato do Contrato que é comercial. Fiador idôneo. Pode fazer uma loja na parte da frente do prédio é só querer. Favor não se apresentar quem não estiver em condições, para não perder tempo. Tratar c| proprietário. Dr. Alves. — 58-7604 e 22-3230.

PRAÇA DEL VECCHIO — Frente. — Vendo ap. duplex 3 qts., 2 salas, terraço, copa-coz., área c| tanque, dep. emp., gar., 200 m2, 55 milh. a comb. s| elevador. — 23-9199. Olivar — CRECI 318.

TIJUCA — Vendem-se lotes de terrenos para casas de diversos tipos, 3 e 4 quartos com garagem — Rua Particular — Vila do alto gabarito. Rua Dona Delfina n. 12 — Ver no local, entre Praça Saens Pena e Rua Uruguai — Tratar: Rua México, 148 — Grupo 703 — Tel.: 22-6435.

TIJUCA — Muda — Para entrega vaga ótima residência, em terreno de 424 m2 constando de — 2 salas, 2 quartos, banh., coz., quarto e dep. empregada, garagem para 2 carros grandes e jard. — Preço Cr$ 50 000 000 c/ 60% financ. em 30 meses. CIVIA — Trav. Ouvidor, 17. (Div. de Vendas, 2.º andar). Tel. 52-8166 da 8,30 às 18 horas — CRECI 131.

TIJUCA — Vendo junto ao Inst. de Educação, à Rua Senador Furtado 62, ap. 103. Vazio, com salão, 3 qts. e tudo mais. Pilotis, elevador, play-ground, sinteco, e óleo. Isento de lucro imobiliário, Fundos lado da sombra à tarde, não tem garagem, mas tem perto. 32 milh. com 16 de entrada, saldo em 24 meses. Chaves com o zelador. Inform. Sr. Leon, tel. 34-1762.

TIJUCA — Vende-se ap. comercial — Conde de Bonfim, 422 ap. 402 — Somente à vista — Tratar Av. Rio Branco, 156 gr. 838 — Tels. 42-3330 ou 32-1281 — Sr. Correia.

2 QUARTOS, sala etc. 18 milhões — Entrega 5 meses. Peq. sinal, saldo 30 prest. sem juros. Vá hoje no local. R. Silva Teles, 10 ou 22-4804 - 22-8905 - CRECI 272.

ANDARAÍ — GRAJAÚ — VILA ISABEL

APARTAMENTO — Vend.: 3 qts., sala, coz. e mais deps., sendo 1 por andar. Ver na Av. 28 de Setembro, 292, ap. 401. Tratar: Machado — 58-0522. — Av. 28 de Setembro, 345.

ATENÇÃO — Vend. casa de 2 qts., 2 salas, coz., banh., em terr. 7x14; bom negócio. Ver na R. Gonzaga Bastos, 259, c| 12. Entrego vazia. Tratar: Machado — 58-0622 — Av. 28 de Setembro, 345.

ATENÇÃO — Vd. aps. 2 qts., sala, coz., banh. e mais dep. Preços a partir de 28 milhões. Ver R. Teodoro da Silva, 445, apts. 201, 202, 203 e 204. Ótimo negócio, 1a. locação. Tratar: Machado — 58-0522. Av. 28 de Setembro, 345.

BARÃO BOM RETIRO — Junto a Radial Oeste, vendo casa nova. Sinal 5 000 000, financiamento, 60 meses sem juros mensal Cr$ 300 000. Rua Visconde Sta. Cruz 243. Ver no local. Tel.: 34-6318. Maciel. CRECI 132.

CASA tipo ap. vend., de 3 qts., sala, coz., banh., garagem p| 2 carros e mais dep.; entrego vazia; bom negócio. Ver R. Sebastião Paula, 64, térreo. Tratar: Machado: 58-0522 — Av. 28 de Setembro, 345.

FRENTE — 2 qts., sl., dep. emp. ar. c/ tanq., garagem — Início revest., ritmo acel. Ent. 12 meses — 2 500 facil., prest. 180, finam. 30 meses. R. P. Carvalho n.º 554 — Av. Pres. Vargas, 590, sl. 211 — 23-1214. CRECI 644.

GRAJAÚ — Vendo ap. 405 da Rua Grajaú, 198, c/2 quartos, sala, cozinha, banheiro, sall, dep. emp. etc., edif. c/ elevador, sob pilotis novo, term. const. Cr$ 10 000 000 à vista, aceito carro como parte de pag. Ver no local até 17 horas. Tratar tel.: 30-8767 — Sr. Alberto.

MARACANÃ — Residências duplex com financiamento integral da construção em parcelas de 293 040, após as chaves com 3 quartos, 2 banheiros sociais, 1 salão, copa-cozinha, dependências de criados, área e garagem — Terreno financiado em 25 meses com 500 000 de entrada sem juros, condições em conformidade com planos habitacionais e órgãos executivos — Tratar na Avenida Presidente Vargas n. 529, s| 2 111. Tel. 43-6520 e ver na Rua São Francisco Xavier n. 649 — CRECI 685.

TERRENO vd. 11,50 x 66, ótimo para incorporação. Ver R. Tôrres Homem, 732. Tratar: Machado: 58-0522. Av. 28 de Setembro, 345.

VILA ISABEL — R. Mendes Tavares, 21, casa 15. Vendo altos e baixos. Sala, 4 qts., 2 banhs. etc., 32 milhões c/ 14 de entr. em 2 prest. e comb., rest. em 2 anos. Marcar hora p/ ver. Informações 31-0957.

VILA ISABEL — R. Eng. Gama Lôbo, 326, vendo grande residência para família de fino trato, de 2 pavimentos, com 3 salas, 4 quartos, 3 banheiros sociais, ap. de empreg., garagem etc. 125 000 c| 55 000. Ver no local, dos 8 às 10 horas. Tratar na Proveg Ltda. Tels: 31-3732 e 31-2698 — (Creci 1 025).

LINS-BÔCA DO MATO

ATENÇÃO — Vdo ter. esquina c/ planta p| 8 lojas e 18 aps., de 2 qts., sala, banh., coz., área e banh. emp. — Ver na Rua D. Francisca, junto e depois 313 — Tratar 37-4641 — CRECI 971.

LINS DE VASC. — R. Joaquim Meier, 670. Vendo uma casa c| 4 qtos., 2 salões, terreno de 12x45. 36 milhões c| 14. de entr. Rest. em 4 anos. Inf. 31-0957.

JACAREPAGUÁ

CAMPINHO — Vendo lote n. 8 de Rua Comendador Pinto, 527, a prazo ou à vista, na Av. Rio Branco, 18, gr. 602 — Tel. 23-5407.

JACAREPAGUÁ — Taquara — Vendo casa nova com varanda, salão, quarto, cozinha, copa, banheiro, quintal. Ver e tratar: Av. dos Mananciais n. 1770 — Facilito.

JACAREPAGUÁ — Freguesia. — Vende-se casa vazia. 2 quartos, sala, dep. emp. Preço Cr$ .... 13.000.000. Entr. 4.000.000. 45 x 200.000. Chaves no Pôsto Atlântic. Largo Freguesia, Sr. Angelim.

JACAREPAGUÁ — Freguesia — Vende-se lote 20 x 48, na Av. Geremário Dantas, ao lado do n.º 1 201. Tel. 46-7882 — Henrique.

JACAREPAGUÁ — Bairro do Camorim, Estrada dos Bandeirantes, 8 075, lotes planos 600 m, água, luz sem entrada sem juros. Ver e tratar no local c/ proprietário.

TAQUARA — Vendo casa vazia, 3 qts. e dep., terreno 15x26, qualquer ent., rest. a combinar. Rua Observador, 102.

CENTRAL

ATENÇÃO — Piedade. Vendemos ótimos apartamentos com 2 quartos, sala e demais dependências completas, totalmente financiado em 15 anos, para quem tenha depósito na Caixa Econômica, anterior a 5 de julho. Ver à Rua João Pinheiro, 339, diàriamente das 9 às 12 horas, com o Sr. Santos, na portaria. Tratar à Rua Senador Dantas, 117, gr. 1 523. CRECI 256.

ATENÇÃO — Vd. os últs. aps., de 2 qts., s., coz. e mais deps. a partir de 16 milhões, sendo 6 milhões à vista, restante em 5 anos s| juros, ótimo negócio — Ver R. Allan Kardec, 27 — Tratar Machado, 58-0522 — Av. 28 Setembro, 345.

CASA — C. Garagem transp. cont. nôvo, 3 quartos, 2 salas, copa, cozinha, banh., c| box, jardim, grande quintal. Ver e tratar à R. Ana Leonidia, 170 — En. Dentro.

ESTAÇÃO OLINDA — Casa nova, sala, qt., etc. vendo. Entr. 2 milhões, rest. 180 prest. de aluguel, 90 mil e aceito proposta. Tr. Salgado Filho, 16 — Sob.

ENGENHO DE DENTRO — Vende-se uma casa em construção, podendo morar — Entrada de 1 800 000, prest. de 70 000, na Rua G, Lote 148, final da Rua Camarista Meier, ônibus 247 — Tratar pelo Tel. 52-0432.

MADUREIRA — Vendo ótima casa c| sala, 2 qts., banh., coz. e quintal. Sinal de 3 500 mil e o saldo em 40 meses s| juros. Rua Perdigão Malheiros. Está alugada s| contrato. Tratar em Cunha Mello Imóveis. México n. 148, s| 1 105. Tel. 42-3347. Creci n.º 866.

MADUREIRA — Vendo na R. Maria José casa vazia 2 qts., sala e dep., 1 500 000 de entrada, saldo como aluguel. Trat. Largo do Campinho, 9, s/101.

MADUREIRA — Vendo casa na R. Carlos Xavier, 2 qts. e dep., c/ quintal. 1 500 de ent., saldo como aluguel. — Trat. Largo do Campinho, 9, s/101.

MADUREIRA — Casa vazia. Av. Edgard Romero, 661, c| XIII, Rua part., 2 quartos e sala grande. Cr$ 17 milhões, 50% de sinal, rest. a combinar — Tratar local ou R. Ferreira Leite, 439 — Abolição.

MEIER — Vdo. ap. 2 qts., sala, coz. e dep. c| ar refrig., máq. de lavar roupas e persianas. Ver e trat. c| o prop. à Rua Dias da Cruz, 416 ap. 503 ou p| tel.: 49-0270 — Entrego vazio.

OLINDA — Vendo lotes 12,50x50 — Com barraco ou sem barraco. Facilita-se o pagamento e 50 p| mês. Tratar Rua Cel. França Leite, 142.

SAMPAIO — Vendo ap. 2 qts., sl., coz., banh. de luxo — 16 500 — Tel. 29-7688 — D. Alice.

VENDE-SE urgente um terreno em Realengo. Preço 2 000 00 à vista. Tratar na Rua do Amparo n.º 513. Tel.: 29-8144, Jorge.

VENDE-SE lote de terreno com licença popular para construir, rua calçada c| água e esgôto. Perto do Colégio do Estado — Entr. 500 000, restante a combinar. R. Belém, 411 — Queimados — Central do Brasil.

VENDE-SE casa nova, vazia, Rua Manoel Torres 242 — Santíssimo. Tratar no local.

LEOPOLDINA

ATENÇÃO — Ramos. Vendemos ótimos apartamentos totalmente financiados pela Caixa Econômica, para quem já tenha depósito anterior a 5 de julho. Ver às Ruas Teixeira Franco, 129, Rua Lígia, 212 e Rua João Rêgo, 180, diàriamente das 9 às 12 horas, nas respectivas portarias. Estão ocupados sem contrato, sendo a desocupação feita por nossa conta. — Tratar à Rua Senador Dantas, 117 gr. 1 523 — Tel. 32-3357 — CRECI 256.

ATENÇÃO — Praça Saens Pena e Praça do Carmo, espetacular terreno plano, água e luz e condução, entr. 3 milhões ou 1 500, prest. 150, 16x50 murado. Tr.: Av. Brás de Pina, 849 — Tels .. 30-3062 — Machado.

AVENIDA NOVA YORK, 157 — Vendo espetaculares aps. de 2, 3 ou 4 quartos, banheiros em côr, azulejos até o teto, sinteco, pintados a óleo, em 1a. locação, com elevador.

AVENIDA PARIS, 156, ap. 203. Vendo 2 qts., sala, banh., copa, coz., dep. empreg. Fac. até 48 meses. Tratar Rua Assembléia, 93, s/ 1705 — Tel.: 52-2330.

ATENÇÃO — Brás de Pina. Vendo luxuoso ap. 2 qts., salão, copa, coz. banh. em cores, varanda, ent. 6 000, prest. 200. Trat. Trav. Brandura, 516. L. do Bicão. Cetel 91-0195. Vitalino.

ATENÇÃO. V. da Penha. Vendo casa de laje, 2 qts. sl. coz. banheiro, área, quintal, ent. 6 000 prest. 200. Trat. Trav. Brandura, 516. L. do Bicão. Cetel 91-0195. Vitalino.

ATENÇÃO! V. da Penha, vendo luxuosa casa de 2 pavimentos, 3 qtos., salão, copa, coz. banh. em cor armarios embutidos, garagem ent. 15 000 Trat. Trav. Brandura, 516, L. do Bicão. Cetel 91-0195. Vitalino.

ATENÇÃO — Vista Alegre, vendo ótimo ap. 2 qtos., sl. coz. banheiro, copa, varanda, ent. 4 500 prest. 150. Trat. Trav. Brandura, 516. L. do Bicão. Cetel 91-0195. Vitalino.

BONSUCESSO — Vendo casa de 1 e 2 qtos. sl., coz. banh. copa varanda, quintal, ent. 4 000, prestação 120. Tratar Trav. Brandura 516. L. do Bicão. Cetel 91-0195. Vitalino.

BONSUCESSO — Vendo luxuosas coberturas de 2 ou 4 quartos, salão, banheiros em côr, azulejos até o teto, amplas deps. de emp., pintados a óleo, com sinteco, grande terraço privativo em pastilhas com linda vista. 1.ª locação, vaga para carro. Ver e tratar na Av. Nova Iorque, 157.

BONSUCESSO — Vendo em 1.ª locação luxuoso ap. de 4 quartos, salão, 2 banheiros sociais em côr, copa-cozinha, azulejos até o teto, amplas deps. de empreg., pintado a óleo de frente elevador etc., todo de frente, vaga p| automóvel. Ver e tratar na Av. Nova Iorque, 157.

BONSUCESSO — Ap. frente, vazio, luxo, c/2 qts., sala, coz., banh., dep. compl. emp., garagem etc. Vende-se na Rua Carneiro da Rocha. Ent. 8 500 mil, prest. 250 mil s/j. Tratar Avenida Brás de Pina, 96, Loja — Tel. 30-5489.

BRÁS DE PINA — Casa, living, sala, 3 quartos etc., garagem, telefone, amplo terraço, outra nos fundos, sala, quarto etc. Rua Irituia, 41. 30-4551. 20 000. Saldo a combinar.

CASA — Vendo na Praça do Carmo, com sala e quarto, ótima área na frente, tôda livre, podendo construir outra. Preço 12 com 6. Facilito a entrada. Tratar c/ o próprio. Rua Vicente Salvador, 16. Tel. 30-2418, próximo ao mesmo.

CIRCULAR DA PENHA — Vendo 2 casas, vazias, em 30 dias, ver Rua Irapué, 166, em terr. 8x36. Ent. de 8 milhões, prest. de 270 mil. Tratar Rua Euclides de Farias, 7, s| 4. Tel. 30-5060.

CASAS — Vendo 5 casas de vila. Tudo por 9 500 à vista. R. Gregorio de Matos, 415, Vigário Geral. Trat. 30-7582.

JARDIM AMÉRICA — Vendem-se 2 casas vazias com 2 qts., sala, cozinha, banheiro na Rua Richard Strauss — Ent. 6 milhões, prest. 200 mil s/j. — Tratar no Jardim América, Rua Jornalista Geraldo Rocha, 205 — Tel. 91-2335 — CRECI 232.

PENHA — Vendo os últimos apartamentos de frente, em final de construção, com dep de empr. Sinal 5 000 000, o restante a combinar com o proprietário, diàriamente, no local, Av. N. S. da Penha, 325.

PASSO ap. próx. Praça do Carmo, financiado pela Caixa. C| pequena ent. Tratar. Tel. 43-4860 — R. 10 — Adalberto.

PENHA CIRCULAR — CASAS — Vendem-se duas, na Av. Lusitânia ns. 68 e 72, c/ sala, 2 qts., banheiro e cozinha e quintal. Tel. 42-4686 ou 52-5008. Av. Erasmo Braga, 299, gr. 503 — CRECI 814.

RAMOS — Vendem-se 4 aps. em final de construção, podendo construir mais 2, todos de 2 qts., sala, coz., banh. Peças amplas. Na Rua João Romariz. Tudo por 24 milhões. Entrada 11 milhões, prest. 200 mil s/j. Tratar na Av. Brás de Pina, 96. loja (Largo da Penha). Tel. 30-5489. CRECI 232.

RAMOS — Vdo. terreno industrial 12x28, todo murado, tem galpão pequeno. Ver Est. Engenho da Pedra 162, a 100 mts. Av. Brasil. Trat. 30-7582.

VISTA ALEGRE — Vende-se uma casa, c/ sala, 2 qts., banh., copa-cozinha, dep. empregada, janelas c/ gradilhas ferro, varanda e garagem c/ piso cerâmica. Ver e tratar Estrada de Agua Grande n. 1 302, ap. 303.

VENDO aps. de 2 e 4 quartos e de mais dep., tudo grande, luxo, primeira locação, lugar agora de progresso, condução na porta para tôda a parte. Sinal 3.800, prestações de aluguel. Vendo barato motivo de viagem. Aceito oferta. Ver Est. Vigário Geral, 1.924-B, defronte conjunto res. Engenhiria.

AUXILIAR e RIO DOURO

ATENÇÃO — Negócio de ocasião vendo casas novas em S. J. Meriti, de 1 e 2 qts., de laje, chaves na mão. Ent. 1 300 000. Tratar R. da Matriz, 127 s|9. Tel. 2558 — Meriti.

APARTAMENTO em Irajá. Vendo térreo de frente c/ 2 qts., jardim etc. Pequena entrada, sald. menos que o aluguel. Ver na R. Juqueri, 185, ap. 102. Tratar tel. 30-4092 c/ Geraldo. Mora o próprio, entrego vazio, motivo de viagem. Negócio urgente. Creci 340.

À VISTA Cr$ 50 000 (gratifica-se). Procura-se terrs. avulsos no subúrbio em troca de ap., casa ou a comb. — 38-4031 (6 às 21 hs.), 23-2232, 32-5855 — Amazonas (Creci 743).

CASA por 2 500 à vista ou 4 com 1 200 e 40 mensal. Terr. grande, plano. Tel. 2493. Meriti, R. S. João, 27, s| 3.

COLÉGIO — Vende-se terreno 10 x 50, água e luz. Preço 3 milhões. Ent. 1 milhão. Ver R. Bartira, junto ao 99. Trat. tel. 30-5060.

ESTAÇÃO — Agostinho Pôrto — Av. Rio D'Ouro n. 800 — Vendo 2 casas, ambas muradas, terreno 10x50. Preço bom, urgente. Tratar no local c/ Moacir.

IRAJÁ — Vende-se ótimo apartamento de sala, 2 quartos e demais dependências. Rua Cisplatina, 23, com grande financiamento. Tels. 43-0146 e 37-5421.

IRAJÁ. Vendo belíssima casa de 3 qtos., salão, copa, coz. varanda, jardim e banh. e mais uma de qto. sl. coz. banh. varanda. Preço à vista 14 000. Trat. Trav. Brandura, 516. L. do Bicão, Cetel 91-0195. Vitalino.

INHAÚMA — Vende-se terreno rua calçada. Ent. 1 500, prest. 60 mil. Trat. R. Euclides Faria, 7, s| 4 - Ramos. Tel. 30-5060.

IRAJÁ — Casas financiadas em 5 anos a 200 m da estação. Tel. 23-9199 — CRECI 318.

VAZ LÔBO — V. casa laje vazia, 2 q., s. etc. R. Ramiro Monteiro, 173 c/12 — CRECI 422.

VENDEM-SE 2 lotes 12 x 50, por 100 de fundos. Estação de Eden, Est. do Rio, Trav. Paulino Barbosa, 22-24. — Trat. R. Tacaratu, 288. — H. Gurgel.

VENDE-SE um terreno em Belford Roxo, com 2 residências, medindo 14 por 36. Parque São Bernardo ou troca por um terreno na GB — Informações — .. 32-4822 — Manuel.

ILHAS

GOVERNADOR

ATENÇÃO — Vendo casas e terrenos no Jardim Guanabara. Av. Erasmo Braga, 227, s| 514. Tel. 22-2393 — Hermes até 12 horas.

COCOTÁ — Vdo. lote 12x30. Vista para o mar. Ent. 1 500 sl. 80 mens. R. Pajuçara, lto 598. Trat. 30-7582.

DESEJO trocar x carro ou vender urgente ótimo ap. nôvo, vazio, de frente na Praia Freguesia — Magno Martins, 90/102 (38-4031, 6 às 21 hs.), 32-5855, 23-2232 — Amazonas (Creci).

ILHA DO GOVERNADOR — Vdo. terr. 12x30, plano, 6 500. Entr. 2 000. Rest. comb. Rua Monjolo n. 175. Tel. 306. Tels. 22-5643 e 22-8330.

ILHA — Vdo. casa 2 qts., sala, 17 000. Entr. 8 000. Rest. comb. Tratar na Rua Monjolo n.º 175. Tels. 22-5643 e 22-8330.

ILHA DO GOVERNADOR — Vendo junto à Portuguêsa em construção adiantada, casa duplex com 2 qts., sala, banh., coz., dep. completa p| emp., jardim e quintal. 4 000 000 (facilitados). Prestações à construtora (89-250 mensais). Procurar Sr. Eny — Tel. CETEL 96-1126 — Disque 06.

ILHA DO GOVERNADOR — Vendo casa Estrada Rio Jequiá n.º 1 076, 2 quartos, sala, cozinha, banheiro social e empregada, quarto externo, quintal, garagem. Facilita 50%. Ver no local. Chaves com ARMINDO, no 1 118. Tratar Rua Teófilo Otoni, 117, 3.º. Tel. 43-8132.

PRAIA DA BICA — Vendo aps. novos, sala, 2 quartos, dep. empregada. P. 16 milhões com 6 milhões. Rua Ipiaba 287, telefone 38-4595.

VENDE-SE terreno Ilha Governador 55 m2, Rua Tenente Cleto Campelo, 38. Tratar R. Leopoldina Rêgo, 12 — Ramos.

VENDE-SE um terreno na Ilha do Governador, na Praia do Bananal, em frente à praia. Trat. pelo tel. 43-6850, Sr. Carlos.

PAQUETÁ

PAQUETÁ — Vende-se na melhor praia, ótima casa, por 40 milhões à vista ou Cr$ 50 milhões financiados. Tratar tel. 46-4226.

PAQUETÁ — Vende-se ap. 2 qts. etc. mobiliado. Facilita-se. Ver Com. Laje, 93, chaves fundos. — 28-0185 — Dr. Corrêa.

ESTADO DO RIO

NITERÓI

A VISTA Cr$ 50 000 (gratifica-se). Procura-se terrs. avulsos no subúrbio em troca de casa ou ap. Compra-se a comb.), 38-4031 (6 às 21 hs.), 23-2232, 32-5855 — Amazonas (Creci 743).

CASA VERANEIO — Construção 100 m2, terreno 1 080 m2 com algumas árvores frutíferas, próximo as belas praias de Piratininga e Itaipu. Condução de 30 em 30 m. Vendo Cr$ 18 000 000 a combinar. Tel. 23-2893 — Sr. Ilmar.

CASA — Centro. Vendo. Bairro Pereira Corneiro, 4 quartos, 2 salas, 30 000 000, urgente. Tôda em laje. Tratar Niterói. Av. Amaral Peixoto, 71, s| 407. Tel. 2-6838, com Sousa Dias. Creci 786.

NITERÓI — Icaraí. Vendo ap. de sala e quarto separados, coz. e banh. Junto à praia. 15 milhões financiados. Tel. 23-3730, das 9 às 13 h. Dr. Ronaldo.

NITERÓI — Vendo casa 2 qts., sala, ent. 1 500. Aceita-se Caixa — Tratar: 22-9165 — Rua Dr. Mário Viana, 409, c| 1 — Ver de 13 às 17 horas.

SÃO FRANCISCO — Casa nova. Vendo fino gosto, 75 000 000. — Tratar em Niterói. Av. Amaral Peixoto, 71, s| 407. T. 2-6838, Sousa Dias. Creci 786.

PETRÓP. — CORREIAS — ITAIPAVA

JARDIM PRIMAVERA quilômetro 14 Rio—Petrópolis — Vendo duas casas em terr. mil m2 tendo fruta, laje, grades, água, luz, gás, garagem c| laje, ônibus porta. Tratar Av. Brig. Lima e Silva, 1176 s| 204. Entrada 3 milh., rest. prest. 250 mil. Aceito Caixa. Rio 36-0873.

PETROPOLIS-TAQUARA - Vendem-se apartamentos de 1 e 2 quartos, no Hotel Sítio Taquara, da Associação dos Servidores Civis do Brasil. Construção em fase final. Tratar no local ou na Sede Central do Rio, na Av. 13 de Maio 23-D subsolo.

VENDE-SE lindo ap. de frente, andar alto, nôvo, saleta, sala espaçosa, bom dormitório, boa cozinha c| geladeira, banheiro, tudo mobiliado de nôvo. Oportunidade — Tel. 37-0717.

TERESÓPOLIS-FRIBURGO

FRIBURGO — Vendo pequena mas confortável casa moderna, com banheiro em côr e quintal. Informações tel. 58-3246.

FRIBURGO — Vende-se uma casa mobiliada, com geladeira, radiovitrola etc. com sala, 3 qts., cozinha, 2 banheiros, dependência de empregada e varanda de 6,50x3, Avenida Júlio Tuller a 100 m do Bairro da Graça. Preço .... 22 000 000 com 60% à vista. Informações com proprietário, Telefone 28-8441.

FRIBURGO — Vendo a 5 minutos da Praça Getúlio Vargas, 5 aps. c| restaurante e casa caseiro, cada ap. de 1 sala e 1 quarto separados de 12m2 cada peça, banheiro, etc., em terreno de 1 700m2, ajardinado, pronto para habitar e 8 milhões cada ap. com pequena entrada e o saldo financiado em 40 meses. Rara oportunidade. Serve para motel, clube etc., mais detalhes tel. 27-8134 pela manhã.

TERESÓPOLIS — Vendo confortável mansão na Várzea, com piscina e telefone. Facilito. Recebo propriedades e automóveis como parte pagamento. Tratar Hilton 37-89.

TERESÓPOLIS — Vendo ótimas casas e apartamentos, vários preços, na Rua Edmundo Bittencourt, 61 — Tel. 3401 — Sobral — Creci RJ 31.

TERESÓPOLIS — Ap. sl., 2 q. conj., coz., banheiro, banh. empregada, vendo na Rua Coronel Antônio Santiago, Edifício Amália — Ver c| Sr. Martins, no local e tratar com Dr. Mesquita — (Rio) — 23-1780 ou 47-2022.

TERESÓPOLIS — Vendo ap. mobiliado c/ sinteco, geladeira, TV e cortinas. C/$ 18 000 000 à vista. Tratar tel.: 29-1738 no Rio.

CAXIAS — N. IGUAÇU — NILÓPOLIS

ATENÇÃO — Terreno plano no km 18 da Estr. Rio—Petrópolis. Todos recursos e junto a ótimo clube dispondo de piscinas, belo parque, parque esportivo, playground infantil. Prestação mensal Cr$ 34 000 — Sem entrada, próprio para residência ou veraneio. Muita condução p/o Rio e Caxias — Inf. tel. 22-7914, c/ Sr. Pereira ou Sérgio. CRECI 231.

A VISTA Cr$ 50 000 (gratifica-se). Procura-se terrs. avulsos no subúrbio em troca de casa, ap. ou compra-se a comb. — 38-4031 (6 às 21 hs.), 23-2232, 32-5855 — Amazonas (Creci 743).

CASA — Em Nilópolis, vendo c| cozinha 3x2,50 tôda em cerâmica e azulejo, 3 quartos, varanda, área. Tratar no local com o proprietário. Rua Manoel Veloso, 86.

CASA MODESTA c/ 4 cômodos, ótimo terreno todo murado. Local c/ todos recursos próximo Caxias — Entrada Cr$ 800 000 e restante Cr$ 80 000 mensais. Inf. pelo tel. 22-7914, c/ Sérgio ou no Lote quinze na barraca da Solar c/ D. Severina.

CASA — N. Iguaçu, 2 qts., sl., coz., copa, banh., varanda, água luz elétric. 50 mil — Estr. Anibal, 3 343 — Parque Flora — Sr. Brás.

CASA EXCELENTE — Duque Caxias, família grande. Construção primeira c/ água, luz, telefone instalado. Frente asfalto. Entrada facilitada, restante Cr$ 250 000 mensais. Inf. Rio c/ Sérgio. Tel. 22-7914 — CRECI 231.

NOVA IGUAÇU — Vende-se terrenos água e luz, sem entrada, 25.000 por mês, posse imediata, tratar a Rua dos Andradas, 96 11.º andar, sala 1 101-C ou pelo tel. 43-8690.

LOJAS

CENTRO

CENTRO — Vendo — Edifício c| loja e dois andares, é de cimento armado, ótimo emprêgo de capital — Rua Pedro Alves, Cr$ 45 milhões — Av. Graça Aranha, 174, sala 717. Tel. 32-2395 — Antônio José Cepeda.

LOJA NO CENTRO — Passa-se o contrato de 5 anos — Rua República do Líbano, 20-A — Telefone 32-6886 — Sr. Paulo.

LANCHONETE — Passo loja no centro, ótima para instalações de uma lanchonete, ou admito sócio do ramo. Telefonar 43-4016 — Sr. Moysés.

LOJA — Estácio — Passa-se contrato loja. Rua Estácio de Sá. Tratar. Sr. Garcia. Tel. 32-5686.

ZONA SUL

LOJAS — Botafogo — Vendo em prédio nôvo, com habite-se, negócio urgente, com pequena entrada e suaves prestações, serve para qualquer ramo de negócio. Catete n.º 274, ap. 309 — Sr. Pepe.

ZONA NORTE

LOJA na R. Conde Bonfim, vende-se junto do Largo da Seg.-Feira, melhor trecho comercial — Tels. 31-0807 e à noite 54-3262.

LOJA — Rua São Cristovão, próximo da Pça. da Bandeira, ótimo contrato e aluguel. 120 m2. Com escritório com ar condicionado, jirau etc. Serve para qualquer negócio. Tratar pelo telefone 34-8502.

LOJA — OLARIA — Passa-se contrato de loja comercial — Tratar Sr. Garcia. Tel.: 32-5686.

JORNAL DO BRASIL

PARA SUA MAIOR COMODIDADE EM COLOCAR SEU ANUNCIO CLASSIFICADO E FAZER SUA ASSINATURA

NO MEYER

RUA DIAS DA CRUZ, 74-B

"BOAS FESTAS"
"FELIZ NATAL"

A CIA. DE EXPANSÃO TERRITORIAL, saúda os seus inúmeros fregueses, inspetores e corretores, assim como aos seus funcionários ao ensejo da Maior data da "CRISTANDADE". Seus Diretores sentem-se jubilosos ao transmitir esta mensagem na certeza de ter contribuído com a sua experiência e dedicação para a felicidade daqueles que os ajudaram a projetar sua organização.

CIA. DE EXPANSÃO TERRITORIAL
(Só Vende Terras que Valem Ouro)
Rua Visconde de Inhaúma, 134 — 3.º andar — Grupo 304 a 313.
TELS.: 43-8046 — 23-2180
(CRECI 335) (P

Nova-Friburgo

Vendo no Centro da Cidade, magnífica residência com varanda, 1 sala ampla, 3 quartos, cozinha, banheiro completo, casa para caseiro, telefone, garagem para 2 carros, jardim, quintal, cisterna, ficando fogão a gás, cortinas dos quartos, abajours, etc. Terreno com 885 m2. Área construída: 252 m2. Sendo 50% à vista e o saldo em 3 anos pela Tabela Price.

Chaves com PIMENTEL — CRECI 447. Rua Alberto Breune, 65 — Salas 101 e 102. Tel.: 2141. (P

LOJA — Penha — Passa-se contrato loja Rua dos Romeiros. Tratar Sr. Garcia — Tel. 32-5686.

PASSA-SE barato, contrato de loja a terminar em 1970, local ótimo, em Bento Ribeiro. Tratar R. Ibiapina, 15 — Olaria.

ILHAS

POR motivo de doença, passa-se uma loja na Ilha do Governador, na Estrada do Galeão 620-A. Sem luvas. Ver e tratar no local. Das 15 às 19 horas ou pelo telefone 96-1586.

ESCRITÓRIOS e CONSULTÓRIOS

CENTRO

CENTRO — Ed. Cidade do Rio de Janeiro. Vendo em início de construção no 20.º andar, 1 ou 2 salas juntas, com frente para a Rua México. Telefones 47-2519 — 42-7568. Dr. Antônio.

CENTRO — Salas p/ escritório, c/ grande facilidade de pagamento. Restam poucas unidades. Faça já sua reserva c/ Santos Bahdur Inc. e Vendas de Imóveis Ltda. — Av. Rio Branco, 185, gr. 1 813. — Tels. 52-7316 e 32-1810. — CRECI 21.

CENTRO — Sala pronta, c/ pequena entrada, saldo financ. Ver c/ port. na Rua Leandro Martins, 20, s/ 601, próximo da Uruguaiana. Tratar tels. 32-1810 e 52-7316.

CONSULTÓRIO DENTÁRIO — Vende-se Siemens — Com o Sr. Marques — R. Manuel de Carvalho, 16, fundos — Teatro Municipal.

CENTRO — Vende-se melhor ponto Av. Rio Branco, 123, esquina Ouvidor ed. alto luxo conjunto salas c/ 150 m2 úteis c/ linda vista p/ mar. Ver no local c/ Sr. NOVAIS — Tratar c/ LUIZ OLIVEIRA IMÓVEIS — R. 7 Setembro, 88, pr. 407. Tel. 52-0749. — CRECI 198.

ESCRITÓRIO — Vendo, R. do Carmo, 2 salas, saleta, telefone. Inf. 32-7655.

ESCRITÓRIO — Com três salas, móveis de aço e telefone, transfiro contrato comercial com 4 anos. Av. Marechal Floriano 38 gr. 1 207. Tel.: 23-2775.

3 SALAS VAZIAS, Sta. Luzia n.º 799 — Vendem-se ou alugam-se quase esq. Rio Branco, 57-4019. Sousa, das 15hs.

GRUPO DE DUAS SALAS de frente, grandes, vende-se na Rua Vde. Inhaúma, junto da Av. Rio Branco, lado da sombra, 26 mil — Tel.: 31-0807.

PASSO escritório c/ 2 tels., bem mob. Firma registr., c/ ótimo movimento no ramo de ferro, aços e metais. Ver e tratar R. Alexandre Mackenzie, 50, 1.º and., sala 1.

SALA — Passo contrato de uma c/ 14 m2 na Rua Senado, 159, 1.º, s/10. Tratar no local de 11 às 17 horas. Ótimo local para comércio.

SÍTIOS, CHÁCARAS, FAZENDAS

ZONA NORTE

VENDE-SE um pequeno sítio de 24x84m, com uma casa e outra por terminar, todo plantado, a 100 m da praia D. Luíza, em Sepetiba. Ver e tratar aos sábados e domingos, na Trav. José Florentino, 2.

ESTADO DO RIO

SÍTIO — Vendo, km 1 Estrada Rio–Teresópolis, 10 790 m2, todo plano, água, luz, força, boa casa e casa empreg. Inf. 52-4309. — Araújo.

VENDE-SE um sítio com 28 mil metros quadrados plantado, com coqueiros, fruta de conde, laranja, e muitas outras, com casa residencial, sito à Rodovia Presidente Dutra km 37 — Jardim Maracanã. Chácara Santa Rosa — Procurar Sr. Oseas Lopes da Silva.

ZONA RURAL

C. GRANDE — SANTA CRUZ — SEPETIBA

À VISTA Cr$ 50 000 (gratificação). Procura-se terr. avulsos no subúrbio em troca de casa ou ap. ou compra-se a comb. — 38-4031 (6 às 21 hs.), 23-2232, 32-5855 — Amazonas (Creci 743).

DIVERSOS

ACEITA-SE para vender, casas, vilas, apartamentos. Solução imediata. Tel. 30-5060. Walter.

APARTAMENTOS PRONTOS — Mobiliados — Cr$ 1 000 000 de entrada — Saldo a combinar. Km 86 — Tratar no conjunto Marema com os Srs. Geremia ou Alberto — No Rio — tel. 42-8561 — Banco Norsul.

BARRA DE SÃO JOÃO — Vendo terreno melhor da praia. Telefone 38-1477.

CASA DE CAMPO — Vende-se ou troca-se por apartamento no Rio, magnífica casa de campo com piscina, lago, quadra de tênis, em terreno de 40 000 m2, no km 92 da Estrada União Indústria. Tel. 43-0146 e 37-5421.

CABO FRIO — Terreno Colônia Clube Militar. 600 mil — Tratar tel. 46-4861.

CABO FRIO — Vende-se em São Pedro Aldeia — Lote 12x30 Cr$ 2 000 000. 12x65 Cr$ 4 000 000 — Casa 15x65 — Cr$ 6 000 000. Tratar 45-7676.

ENGENHEIRO PAULO DE FRONTIN — Vendo casa de campo c/ luz da Light, água encanada, terreno 1 500 m2. Erasmo, telefone 25-1341.

SÃO LOURENÇO — Vende-se uma casa na Rua Batista Luzardo, 825, c/ 4 quartos, sala etc. 10 milhões à vista. Tratar: 36-4176 com Dr. Gilberto.

SAQUAREMA — Vende-se ou aluga-se casa confortável. Tratar tel. 28-1777 ou 23-5870. Josué.

VENDO casa, 3 qts., 2 sls., copa, cozinha, dep. completas, 2 banheiros, garagem 2 carros, galpão para churrasco, piscina azulejada etc., bom clima, asfalto, 25 milhões — Tel.: 57-8240.

Serra de Teresópolis

Sítios a preços de lotes com ou sem casa. Preços a partir de 2.000.000. 10% de entrada saldo em 30 prestações de Cr$ .. 60.000. Inf. 25-2499 ou na barreira com Sr. Araújo. (P

IMÓVEIS — ALUGUEL

CENTRO

ALUGO — Centro, por 21.000, vaga a rapaz, mobiliada, roupa de cama, casa de família. Um quarto — Rua Machado Coelho, 112.

ALUGO vagas para môças Cr$ 30 000 — Rua Monte Alegre, 12, ap. 50 — Bairro de Fátima.

ALUGO um bom apartamento R. Maia Lacerda, 620, ap. 201. Chaves com o porteiro.

ALUGA-SE casa ampla c/ 2 qts., 1 sala, banh. e coz., a 10 minutos do Largo da Carioca, não falta água. R. Joaquim Murtinho n.º 400 (Centro).

ALUGA-SE uma casa com 8 cômodos. Rua São Carlos, 284. — Tratar no local. Tel. 34-3372.

ALUGA-SE um quarto de frente para rapaz, na Rua do Senado n. 47.

ALUGA-SE um quarto. Rua Júlio do Carmo, 487. Tratar diàriamente.

ALUGUÉIS? FIADORES? — Dou a V. S. os fiadores mais sólidos do Rio. Tenho diversos irrecusáveis — Honestidade e rapidez — Rua México, 74, sala 1103.

ALUGAM-SE quartos na Rua Livramento, 151.

ALUGUEL — FIADOR com 6 imóveis — Irrecusável — Forneço — Praça Tiradentes n.º 9, sala 802 — Junto ao Cinema São José.

ALUGO ap. quarto e sala separados. Rua Riachuelo, 217, ap. 209 — Tratar R. Riachuelo, 224.

ALUGAM-SE — 2 confortáveis vagas. Rua Joaquim Silva, 60 ap. 706, atrás da ACM. Tel.: 31-3466 — Norma.

ALUGA-SE na Rua São Carlos, 191-A ap. 304 conjugado banheiro, cozinha, saleta, depósito. Ver no local com Gabriel. Tratar 25-9739.

ALUGA-SE casa na Rua Cme. Mauriti n. 26. Aluguel Cr$ .. 150 000. Chaves na casa 28 com D. Dalila. Tratar 43-8694, depois das 12 horas ou na Avenida Presidente Vargas n. 509 — 16.º and.

ALUGA-SE — Funcionária ministerial, fino trato, aceita outra para compartilhar de peq. ap. Cr$ .. 80 000. Tel. 23-5235 — Exige-se comprovante.

ALUGA-SE quarto com água corrente — a um ou dois rapazes na Rua Francisco Muratori n. 35 — Centro.

ALUGA-SE quarto mob. a 1 ou dois rapazes na Av. Mem de Sá n. 215, ap. 501 — Praça Cruz Vermelha.

ALUGA-SE 1 qto. e 1 vaga c/ ou s/ móveis a 1 ou 2 pessoas que trab. fora (80 e 30 mil). — Rua Sac. Cabral n. 231. — Tel. 23-6098.

ALUGA-SE um quarto para casal ou senhor. Rua General Pedra n.º 363 — Centro.

ALUGAM-SE duas casas na Rua Rêgo Barros n. 46 — Chaves na Rua da América n. 207 — botequim — Tel. 23-3927.

ALUGO apartamento 602 — Edifício Itú Largo da Carioca. Fone 38-4345.

ALUGA-SE apartamento R. Santana, 73 ap. 1 605 — Chaves c/ porteiro Tratar Dona Sara — Tel. 45-0234.

ALUGUÉIS? — Para casas, apartamentos e lojas a partir de Cr$ .. 100 000 fiadores proprietários irrecusáveis em 24 horas. Rua do Resende, 39, s/ 1 103. Telefone 52-9447.

ALUGO ótimas vagas p/ cavalheiros, R. Sete de Setembro, 211, 1.º andar.

BAIRRO DE FÁTIMA — Aluga-se o apartamento 201, da Praça de Fátima n.º 47. Ver no local e tratar na Rua Teófilo Otoni 117 — 3.º andar, telefone 43-8132.

CENTRO — Quartos — Alugam-se ótimos, pode lavar e coz., amb. familiar, na Rua Teotonio Regadas, 18 — Exige-se depósito.

CENTRO — Alugamos, na Rua do Riachuelo n. 148, sala 608, sala, quarto, coz. e banheiro. Chaves com o porteiro e tratar na União Imobiliária Ltda. — Av. Erasmo Braga, 299, gr. 503 — Telefone 42-4686 — Creci 814.

CENTRO — Alugamos, na Rua Carlos de Carvalho, 60, ap. 608, com sala, quarto e coz., chaves com o porteiro e tratar na União Imobiliária Ltda. — Av. Erasmo Braga n. 299, gr. 503 — Tels: 42-4686 ou 52-5008 — Creci 814.

CENTRO — Aluga-se, na Rua do Senado n. 192, ap. 602, de sala e quarto conj., banh. e coz., chaves com o porteiro e tratar na Av. Erasmo Braga, 299, gr. 503 — Tels: 42-4686 ou 52-5008 — Creci 814.

CENTRO — Alugo ap. conj. no B. Fátima, 150 mil, depósito ou fiador. Tels. 31-0887 e 22-8977.

FIADOR — Para casas, apartamentos e lojas irrecusáveis, temos proprietário é comerciante. Solução rápidas em 24 horas. Av. 13 de Maio n.º 47, sala 1 603. Tel. 42-9957 — Ed. Itu.

HOTEL — Alugam-se quartos e apartamentos com água corrente em todas dependências a preços módicos e convidativos, ambiente sossegado e familiar — Rua Monte Alegre, 6, esquina Riachuelo, 213 — Tel. 32-1220.

MUDANÇAS? A Lusitana Guarda Móveis — Embalagens 28-7532 — 34-1796 e 34-8230.

QUARTO — Aluga-se um quarto grande, mobiliado com col. de molas, a senhor ou rapaz c/ ref. — Tratar na Rua do Riachuelo n. 191 — sobrado.

QUARTOS tipo ap. 70 000 e conjugado de cozinha, grande, de frente. 130 mil. Gamboa, 163 - 2.º and. Tel. 58-3264.

SÓCIA APT. — Môça morando sòzinha divide ap. c/ outra que trabalha fora. Tel. 32-3687.

CENTRO - Al. ap. de s., q. conj. kitch., banh. compl. c/ sinteco — 140 mil c/ depósito. — Ver Rua Laura de Araújo, 103, ap. 208. Tel. 23-4074 — Juarez.

CENTRO Al., ap. c/ tel. de fte., s., q. sep., área c/ tanq. 210 mil, c/ dep. Tel. 23-4074.

ZONA SUL

GLÓRIA — S. TERESA

APARTAMENTOS — Alugam-se — Rua Monte Alegre, 482.

ALUGUÉIS? — Fornecemos fiadores proprietários irrecusáveis para aluguéis solução rápida, L. de S. Francisco, 26, s/ 1 119.

GLÓRIA — Aluga-se ap. quarto, sala, cozinha, banheiro. Aluguel 160 000, 3 meses de depósito. Rua Cândido Mendes, 140, ap. 909 — Tel.: 57-0649.

GLÓRIA — Alugamos, na Rua Benjamim Constant, 60, ap. 803 de sala, quarto, arm. embutido, todo atapetado de frente, demais dep. aluguel Cr$ 250 000 e taxas, na União Imobiliária Ltda. — Av. Erasmo Braga, 299, gr. 503 — Tels: 52-5008 ou 42-4686 — Creci 814.

PRAIA DO RUSSEL — Alugo 1 ap. com sala, 2 quartos, deps. completos na Rua do Russel n. 344-B, ap. 409 — Chaves com porteiro.

SANTA TERESA — Alugamos, na Rua do Oriente, 280, s/ 101, com sala, 3 qts., demais dep. Chaves no ap. S-301, depois das 13 horas, com o Sr. Tavares. Aluguel Cr$ 250 000 e taxas. Tratar pelos tels: 52-5008 ou 32-5437. — Creci 814.

ALUGUÉIS? — Fornecemos fiadores proprietários irrecusáveis para aluguéis solução rápida. L. de S. Francisco, 26, s/ 1 119.

ALUGO ap. de quarto, sala, separados, demais peças. Senador Vergueiro, 224-308. Cr$ 230 000 T. Barata Ribeiro, 630-901.

BOTAFOGO — Aluga-se quarto em Marquez de Olinda, 71.

BOTAFOGO — Môça morando só na Rua São Clemente aluga vaga para uma c/ t. direito — Cr$ 45 000 — Tratar R. Barata Ribeiro n. 658-A — c/ Zana.

BOTAFOGO — Aluga-se ou vende-se casa com 4 qts., 2 salas, coz., área com tanque. Ver na Rua Itu, 16. Chave ao lado no 14. Entrada Rua Miguel Pereira. Tel.: 42-4686 — CRECI 814.

BOTAFOGO — Alugamos, na Rua Barão de Lucena n. 98, o ap. 202 de sala, 2 qts., coz., banh. de empregada. Ver no local e tratar na União Imobiliária Ltda. — Av. Erasmo Braga, 299, gr. 503. — Tels: 52-5008 ou 42-4656 — Creci 814.

PRAIA DE BOTAFOGO, 460, ap. 420 — Aluga-se. Chaves c/ port. Tratar R. Hilário de Gouveia, 126/201 — Tel. 37-6314 — Aluguel: Cr$ 150 000.

CATETE — FLAMENGO

ALUGO ap. 3 qts. grandes, 1 sala grande, depend., abrigo para autos. R. Senador Vergueiro, 232, ap. 402. Chaves c/ o porteiro. Tel. 36-6190.

ALUGO ap. 140 mil, qto. a môça, 35, casal 55 mil, 3 meses dep. Ladeira do Russel, 39, Flamengo.

ALUGO quarto a casal, môças ou rapazes. Rua Marquês do Paraná n. 128/403. — Flamengo.

ALUGA-SE ap. com ou sem móveis sala grande, 3 dormitórios, gel. TV Hi-Fi, máq. lavar roupa, pintura nova — Tratar Marquês Abrantes, 148/ 704.

ALUGA-SE o magnífico apartamento n. 401 da Av. Rui Barbosa, 560, de frente, com 2 quartos, grande sala, dependências completas, mobiliado e com telefone. Ver no local e tratar c/ José Joaquim pelo telefone 52-7573.

ALUGAM-SE vagas em casa de família a bancários e estudantes na Rua Bento Lisboa n. 16 — Tel. 25-6644.

APARTAMENTO 801 — Quarto, sala, cozinha, área. Av. Oswaldo Cruz, 90. Ver com o porteiro. Aluguel 220 000, vaga na garagem.

ALUGA-SE na Rua Silveira Martins n. 147 — ap. 302, quarto sala, cozinha e banheiro — de frente — CIVIA — Telefone .... 52-8166.

ALUGA-SE quarto de frente mobiliado a casal ou a 2 moças com direitos — Tel. 45-3772. — Catete.

ALUGA-SE uma vaga a moça simples, 22 000 quarto pequeno na Rua Correia Dutra n. 73 — Sr. Pedro.

ALUGA-SE apartamento conjugado na Rua Almirante Tamandaré n. 47, ap. 211 — Aluguel mensal de Cr$ 250 com depósito incluindo taxas — Chaves com o porteiro.

ALUGO ap. c/ tel. quarto, sala e depend. Rua Paissandu, 264 c/ 11 — Fone: 45-6177 — Dona Verônica.

CATETE — Aluga-se 1 quarto independente — Tel.: 45-5025 — Dona Geralda.

CATETE — Aluga-se um quarto e vagas a rapazes do comércio — Rua do Catete n. 98.

CATETE — Vaga a uma môça — Rua Santo Amaro n. 97, ap. 108.

FLAMENGO — Alugo vários quartos p/ casais. Rua Senador Vergueiro, 111 e Rua Tavares Bastos, n. 4.

FLAMENGO — Alugo Ed. luxo s/ pil., salão s/ jant., 3 qts., ar. emb., 2 banhs. sociais, demais deps., grande área serv., garagem. Trav. Tamoios, 8, ap. 101 próx. Cine Paissandu — Tratar: 34-9628.

FLAMENGO — Alugo 2 vagas a rapazes direitos, 40 mensais Sen. Vergueiro, 137, ap. 202.

FLAMENGO — Aluga-se, 98 da Rua Senador Vergueiro, ap. 1 113 — Mob. — conj. — As chaves no ap. 1 214.

FLAMENGO — Aluga-se apartamento 2 quartos, armários embutidos, sala, demais dependências e garagem. Travessa dos Tamoios, n. 7, ap. 603. Chave com o porteiro. Tel. 27-8727.

PRAIA DO FLAMENGO, 122 — Aluga-se o ap. 913, sala, quarto, coz. e banh. Chaves c/ porteiro — Tels. 27-5832 e 42-3452.

PRAIA DO FLAMENGO, 72, ap. 423, alugo, sl., qt., coz., banh. Chaves porteiro — Tel. 37-8609, 9 às 12h dúteis.

VAGAS a rapazes distintos, em quarto p/ dois, colchão de mola, roupa de cama. 70 000 — Fone 45-6177 — D. Verônica.

VAGAS para 3 môças. Flamengo. Rua Buarque de Macedo, 68, ap. 701. Trata-se até o fim do mês.

LARANJ. — C. VELHO

ALUGUÉIS? — Fornecemos fiadores proprietários irrecusáveis para aluguéis solução rápida. L. de S. Francisco, 26, s/ 1 119.

LARANJEIRAS — Cosme Velho — Aluga-se ap. 102, Rua Felinto de Almeida, 45. 2 qts. de frente, sala, banheiro completo, cozinha, área c/ tanque, dep. empregada. Tratar Rua Teófilo Otoni, 117, 3.º — Telefone 43-8132.

QUARTO frente mobiliado, podendo lavar e cozinhar — Ótimo ambiente familiar — Aluguel 120 mil — Rua Laranjeiras, 481, ap. 804.

BOTAFOGO — URCA

ALUGAM-SE quartos e vagas c/ refeições. Pensão Parque Real. Rua São Clemente, 403. Telefone 26-6906 — Botafogo.

ALUGAM-SE vagas a môças que trabalhem fora com móveis. Rua Sorocaba, 420, c/ 1.

ALUGAM-SE quartos e salas — Tratar com o Sr. Altamiro na R. São Clemente n. 365 — Botafogo.

ALUGA-SE ótima vaga para môças na Rua da Passagem n. 78 — ap. 704 — Telefone 26-5872.

LEME — COPACABANA

ALUGAM-SE APARTAMENTOS — temporada, temos todos tamanhos e dezenas à sua escolha — são mobiliados c/ todos pertences. BASILIO & CIA. Barata Ribeiro, 87, sala 202, tel. 37-1153.

AVENIDA ATLÂNTICA, 994, AP. 42 — Alugo quarto mob. a sra. só ou 2 pessoas de respeito, que trabalhem fora. Exigem-se refs.

ALUGAM-SE ótimos aps. mobiliados, geladeira, utensílios, etc. temporada perto praia — Temos diversos à sua escolha. Basimar, Ltda. Barata Ribeiro, 90, conj. 203. Tel. 36-3822 e 36-2972.

ALUGO ap. mob., sala e qt. sep., 2 varandas, banh. e coz., 220 mil e taxas, dep. 3 meses. Djalma Ulrich, 217 — Chaves 401.

ALUGA-SE Pôsto 4 ap. mob., sala, 2 qts., dep. completas com telefone. Cr$ 600 000 — Tratar tel. 36-4560.

ALUGUEL — FIADOR com 6 imóveis — Irrecusável — Forneço — Praça Tiradentes n. 9, sala 802. Junto ao Cinema São José.

ASSINO FIANÇAS para aluguel de casas, aps. e lojas. Sou proprietário e comerciante com refs. bancárias. Tratar Visconde de Pirajá, 572, casa 5. Próximo à TV Excelsior. Das 9 às 20 horas, inclusive sábados e domingos.

ALUGO temp. ou não, ap. frente, mob., 2 salas, qt. sep., c/ tel., dep., emp. Avenida Copacabana 109, ap. 1 101.

ALUGA-SE ap. de sala, 2 qts., deps completas p/ emp., armários embutidos, pintado a óleo, coz., área e banh. azulejados côr. R. Ministro Viveiros de Castro 66 - 702. Inf. tel. 36-5650.

ALUGA-SE temporada, Pôsto seis apartamento 3 quartos, 2 salas, dependências. Telefone 27-3252.

ALUGA-SE — Apartamento de frente, sala, quarto separado, banheiro social, quarto de empregada, cozinha, entrada independente — Cr$ 330 000. Barata Ribeiro, 13, ap. 1 201. Chaves c/ o porteiro. Informações: .... 36-5446.

ALUGA-SE ap. Cr$ 150 000. Tratar local c/ D. Paula. Av. N. S. Copacabana, 1 241/1 123.

ALUGO R. Barão Ipanema, 53/503 - Cop. 1/2 meses a/ quarto frente. 300 mil. Dia todo hoje amanhã. Tel. 52-7746 — CRECI 320.

ALUGA-SE ap. 804, Miguel Lemos n. 51, 15, 39, 2 banh. desp. e garagem. Ver com porteiro. Tratar Dr. Rubinstein na Rua Pedro Lessa n. 35, sl. .. 1 106. Tel. 52-1550.

ALUGA-SE a diplomata, apartamento Avenida N. S. Copacabana, Pôsto 6. Mobiliado c/ 2 quartos, 3 salas, jardim de inverno, varanda envidraçada em tôda a frente, banheiro, cozinha, área grande e dependências de empregada, telefone, geladeira, aparelhos elétricos e garagem. Informações pelo telefone 47-4356

ALUGA-SE apt. mobiliado p/ temporada, de sala, qt. conjugado — R. República do Peru — Tratar pelo Tel.: 37-5202.

ALUGA-SE um ap. mobiliado por temporada de sala e quarto separados, na Rua Santa Clara n. 86 — ap. 409 — Chaves com o porteiro — Tel. 52-2796 — Sr. Santos Bahia.

ALUGA-SE ap. de frente, mob. temporada 2 a 4 meses, 2 qts., sala, saleta e dep. de emp. TV gel., tel., ar cond. na Rua M. Viveiros de Castro n. 115. Telefone 37-0430.

ALUGA-SE por temporada apartamento mobiliado a uma quadra da praia de Copacabana — Tratar pelo telefone 57-0091.

ALUGA-SE ap. quarto, sala separado, banh. coz. Ver Rua Ministro Viveiros de Castro, 20 ap. 305, 250, mais taxas. Chaves com o porteiro.

ALUGO na Av. Copacabana, 427, ap. 1202, amplo conjugado. De frente, sala, quarto conjugado, saleta, cozinha e banheiro. Chaves c/ porteiro. Tratar. Tel 47-6683.

APARTAMENTO DE LUXO - Copacabana — Alugam-se vagas a môças — Tratar pelo tel. .... 57-4572.

AILTON — Alug. aps. mobiliados, de 1, 2 e 3 quartos, temporada curta ou longa — B. Ribeiro n. 90 — 210 — 57-1264 e 57-7599.

ALUGO apartamento com sala, 2 quartos e deps. compls. — Ver na Rua Sá Ferreira n. 178 — 803. Das 8 h às 12 e das 14 às 19 horas.

ALUGA-SE esplêndido qto. finamente mobiliado a casal ou cavalheiro de tratamento na Avenida N. S. de Copacabana n.º 1 058 — ap. 904.

ALUGA-SE apartamento com 3 quartos, 2 salas, mobiliado, com telefone, de 3 a 6 meses, próximo à Av. Atlântica — 800 000. — Informações 47-1397.

APARTAMENTO — Temporada — Aluga-se um para família — Tratar: 37-1818 — Rua Duvivier, 43, ap. 502.

ALUGO ap. sl., quarto, dependência empregada, 300 mil — Rua Maracanaú, 12, ap. 102 — Depois das 16 horas.

ALUGO quarto a casal ou vaga a môça em casa de família com ou sem refeições ou temporada. Tel.: 57-7314.

ALUGA-SE vaga a môça que trabalha fora — Tratar neste telefone 57-3151.

A DUAS MOÇAS q. trab. f. — Alugo qts. mob. 45 cada, outro de frente, 120, dá para 2 ou temporada a combinar, Av. Copac. n. 583 — 608 — Telefone 32-3461.

ALUGA-SE ap. conj. de 1 qto. 2 sls., banh., coz. c/ tanque — Vj para o mar, Av. Cop. 115 — 1 010 — Ch. c/ o port. — Infs. 27-7645.

ALUGA-SE quarto independente, de frente em apartamento de 1 senhora a um senhor idôneo — Rua Belfort Roxo n. 146 — ap. 401.

APARTAMENTO c/ tel. 2 qts., sl. etc. Quase esq. Av. Atlânt., de frente vista p/ o mar, mobil. Alugo c/ ou sem móveis. Cr$ 450 000 taxas incluídas sem mais despesas. Ver Rua Duvivier, 37, ap. 902.

ALUGA-SE apartamento por temporada. Rua Gustavo Sampaio, n. 576, ap. 504.

COPACABANA — Aluga-se quarto p/ 2 moças com todos direitos inclusive telefone. Tratar 37-8284.

ALUGUÉIS? — Para casas, apartamentos e lojas a partir de Cr$ .. 100 000, fiadores proprietários irrecusáveis em 24 horas. Rua do Resende, 39, s/ 1 103. Telefone 52-9447.

COPACABANA — Ap. mobiliado c/ geladeira, sl., 3 qts. garagem, dep. completa. 350 mil. Barata Ribeiro, 62. Bloco fundos. Telefone 57-0649.

APARTAMENTO — Aluga-se N. S. Copacabana, 420 por mês, pequeno, mobiliado, porteiro, ou tel. 57-7927.

ALUGA-SE ótimo quarto mob. c/ tel. Av. Atlântica, ao lado do Luxor Hotel. Aceita-se também diaristas período Natal e Ano Novo. 57-8349.

COPACABANA — Ap. 2 qts. sala, móveis, pintado nôvo, sinteco, gel. TV, aluga-se p/ temporada, 300 mil. R. Siqueira Campos, 164, port.

ALUGAM-SE aps. mobiliados para temporada longa ou curta. Adm. Bolivar — Av. Copacabana, 605, s/ 1004 — 36-5565.

AVENIDA ATLÂNTICA, em edif. de luxo, aluga-se ótimo ap., pintado a óleo, 2 quartos, 2 salas, terraço e depend. Chaves c/ porteiro. R. Francisco Sá, 5 — Tel. 27-5832 e 42-3452.

ALUGAMOS por temporada aps. mobs. de 1 ou mais quartos — Av. Copacabana, 374, sala 304 — Tel. 37-9358.

BAIRRO PEIXOTO — Alugo sl. e qto. separ., armarios, coz. c/ fogão de forno, banh. completo — Ver na Rua Tte. Marones Gusmão n. 85 — porteiro.

COPACABANA — Aluga-se ótima vaga com refeições a rapaz, em casa de família. Av. Princesa Isabel, 412, c/9.

COPACABANA — Alugo magnífico ap. com 1 salão, 3 quartos com armários, 2 banheiros sociais, cozinha, dep. de empreg. — Rua Cinco de Julho n. 218 — ap. 902 — Chaves por favor no ap. 901 — Tratar Sr. Estêves 32-8902.

COPACABANA — Alugamos excelente ap. um por andar, mobiliado, com 3 quartos, salão, 2 banheiros sociais, elev. privativo copa-cozinha, dep. de empreg. garagem e área com tanque na Rua Sousa Lima n. 234, ap. 401 — Chaves no ap. 101 com o porteiro — Aluguel mensal de Cr$ 700 000 — Preferência temporada — Tratar na IMOBILIÁRIA LEMOS LTDA. na Av. Nilo Peçanha n. 26 — sala 702. Tels. 22-2483 ou 42-9506 — com o Sr. Paulino (785).

COPACABANA n. 129 — 1 306, sala e quarto sep., banh. kit. — Frente mar e Lido — Aluo. 240 mil — Ver port. — Infs. 32-2687 até 10 e das 12 às 16 horas.

COPACABANA — Ap. mobiliado de frente, sl. e qto. conjugados banh. e coz., 200 mil. Barata Ribeiro n. 200 — 429 — Telefone 57-0649.

COPACABANA — Avenida Atlântica — Aluga-se 1 quarto c/ móveis para 1 senhor distinto. Condições a combinar — 36-3427.

COPACABANA — Aluga-se o apartamento ricamente mobiliado c/ 3 quartos e depend. R. Duvivier, esq. Av. Atlântica — Tratar: Dr. Soares — 52-2060 — R. 4 ou 36-3427.

COPACABANA — Aluga-se o apartamento 601 da Av. N. S. Copacabana n. 637, de 2 salas, 3 qts., sendo 1 conj. dep. emp. Ver no local e tratar na União Imobiliária Ltda. — Av. Erasmo Braga, 299. gr. 503 — Tels: 42-4686 e 52-5008 — Creci 814.

COPACABANA — Alugamos, na Rua Felipe de Oliveira n. 19, ap. 1002, quarto e sala conj. — Chaves com o porteiro e tratar na União Imobiliária Ltda. — Av. Erasmo Braga, 299, gr. 503 — Tel: 42-4686 — Creci 814.

COPACABANA — Alugamos, na Rua Sá Ferreira n. 152, ap. 902, com sala, 3 qts., e dep. emp. — Chaves com o porteiro e tratar na União Imobiliária Ltda. — Av. Erasmo Braga, 299, gr. 503 — Telefones: 42-4686 ou 52-5008 — Creci 814.

COPACABANA — Alugamos, na Rua Siqueira Campos, n. 85, ap. 410, sala, quarto, coz. e banheiro. Chaves c/ o porteiro. — Tratar na Av. Erasmo Braga, 299, gr. 503 — Tels: 42-4686 e 52-5008 — Creci 814.

COPACABANA — Alugamos, na Av. N. S. Copacabana n. 360, ap. 1 207, sala, qt., conj. Chaves com o porteiro e tratar na Av. Erasmo Braga, 299, gr. 503 — Tels:42-4686 ou 52-5008.

COPACABANA — Lido — Aluga-se ap. com 2 qts., sala, coz. e banheiro, pint. de novo, 280 mil e taxas — Infs. tel. 25-6332.

COPACABANA — Alugo apartamento de qto. sl., kitch., banh. com telefone e mob. — Avenida N. S. de Copac n. 702-602 — 57-6499.

COPACABANA — Aluga-se ap. c/ saleta, sala e quarto conj., Kitch. e banh. à Rua Ministro Viveiros de Castro, 54. Tel. 37-7768.

COPACABANA — Alugam-se os aps. 208 e 308, Av. Atlântica n. 3 806, c/ corredor, banh. kit., quarto, 150.000. Chaves no ap. 208. Ver sáb. e domingo, das 9 às 11 horas. Tratar na Av. Almte. Barroso, 90, 4.º, sala 402. Tel. 42-8878.

COPACABANA — Alugo 1 apt. por temporada, com telefone, 3 quartos, sala e dependências mobiliado — R. República do Peru, 136 — Tratar com Sr. Gomes.

DESEJA alugar seu ap. por temporada? — Temos inquilinos idôneos — Av. Copacabana, 374, sala 304 — Tel. 37-9358

FIADOR — Para casas, apartamento, e lojas irrecusáveis, temos proprietário é comerciante. Solução rápida em 24 horas. Av. 13 de Maio n.º 47, sala 1 603 — Ed. Itu. Tel. 42-9957.

LEME — Aluga-se ap. com dois quartos, sala, sinteco, dependências, frente à praia, 380 mil — Tratar na Av. Atlântica n. 994 - Tel. 37-2119 — com o Sr. Machado.

LEME — Alugo ap. de 2 qts., 1 sala, jardim de inverno, frente vista para o mar, arm. embutido — Pint. a óleo, com telefone — Contrato — 27-8427.

LEME — Alugo ap. sala, 3 qts., frente p/ mar. Av. Atlântica, 896, ap. 201 — Chaves c/ porteiro. — Tratar tel. 32-9930.

LEME — TEMPORADA — Aluga-se ap. pequeno c/ telefone, geladeira, TV., p/ casal ou vaga p/ 2 môças, 1 ou 2 meses. Tratar tel. 34-0265.

MOÇA — Morando sòzinha aluga metade de apartamento com todos os direitos — Tratar pelo telefone 27-0724 — D. Rozinha.

MUDANÇAS Saens Pena — 10 mil por hora. Tel. 34-1321 e 29-9185.

MUDANÇAS? A Lusitana Guarda Móveis — Embalagens 28-7532 — 34-1796 e 34-8230.

POSTO 5 — Alugo jan. e fev. amplo ap. mob. com tel., gel. televisão etc. — Tudo novo — Tel. 57-2943.

PÔSTO 6 — Rua Raul Pompéia, 65, ap. 604 — Alugam-se 2 quartos, sala e área c/ Cr$ 350 000 — Taxas inclusas. Ver com zelador.

PASSA-SE contrato com depósito, quem ficar com mobília, 1 sala, 2 qts., dep. emp. — Aluguel: 300 000, mais taxas — Tratar N. S. Copac. 445, ap. 1 101.

QUARTO — Môça divide com outra que trabalhe fora — Rua Anita Garibaldi n. 14 — ap. 302 — Telefone 57-8130 — Copac.

QUARTO — Aluga-se mobiliado — Avenida Copacabana n. 719 ap. 802.

QUARTO — Copacabana — Aluga-se pequeno, c/ telefone a pessoa solteira, direito cozinhar, lavar — Siqueira Campos, 33-903 — Tel. 56-0372. Pede e dá referências.

RUA SANTA CLARA n. 313, ap. 506 — Alugo sala, 2 quartos, cozinha, banh. dep. de empreg e área. Chaves porteiro. Tel. .. 37-8609, das 9 às 12 horas dias úteis.

TEMPORADA — Alugo apartamento, todo mobiliado c/ ótima geladeira, telefone, utensílios, bem arejado, até março 67 ou menos — Aluguel 270 mil — Tratar hoje pelo tel. 36-1587.

TEMPORADA — Alugo ap. mob. a metade de uma casa, c/ tel. Tel. 36-1587 ou 37-4330.

TEMPORADA — A trinta metros da praia, linda vista — Praça Serzedelo Correia n. 15 — ap. 1 001 — Tel. 27-7458. Chaves c/ porteiro.

TEMPORADA — Janeiro e fevereiro (mês carnaval) por 2 000 000. Alugo esplêndido ap. esquina, na quadra da praia, um por andar, tôdas as peças de frente, para pessoas fino trato, com imenso salão 45m2, 1. i., 3 qts. amplos, 2 banhs., encortinado, mobiliado, todo confôrto, c/ TV, piano, eletrola, gelad., telefone. Rua Bolivar, 23 — 2.º — Tel.: 36-4956.

TODO MOBILIADO — Alugo 1 lindo ap. de sala e qto. sep. banh., coz., dep. de empregada e área, móveis e prédio novos — Ver na Rua Bolivar n. .. 125 — ap. 803 de 13 às 17 horas.

TEMPORADA — Alugo de 2 a 3 meses ap. de qto. e sala separados, mobiliado, geladeira, telefone, perto da praia, claro, calmo, ventilado, boa vista p/ montanha. Ver e tratar no local a qualquer hora. Não se atende por telefone.

TEMPORADA — Copacabana — Apartamento conjugado, muito confortável, com todos os pertences e TV. 25 mil por dia — 27-2947.

TEMPORADA — Copacabana — Praia ap. conj., grande mobiliado, geladeira. Tratar Rua Bento Lisboa, 97-001.

VAGA rapaz em ap. 50 mil. Cartas para o n. 7 849, na portaria dêste Jornal.

TEMPORADA — Jan.-Fev. — Espetacular ap. frente ao mar mob. Acomodações 7 pessoas, garagem, 500 mil — R. Gustavo Sampaio, 158-1101 — T. 45-7576.

IPANEMA — LEBLON

ALUGA-SE ap. na Lagoa, todo atapetado, armários embutidos nos 3 quartos, 2 salas, demais dependências e vaga na garagem. Tratar — Tel. 27-5622 ou 27-3437.

ALUGO grande quarto frente, mobiliado, 120 mil senhoras ou senhores respeito — R. Visconde de Pirajá, 152, ap. 2.

ALUGA-SE 1 ap. de 3 qts., 1 sl., jardim de inv., deps. de empregada e garagem. Aluguel de 600 mil e taxas — Ver na Rua José Linhares n. 14, ap. 206 — esquina da praia. Tratar 47-8665.

ALUGA-SE ap. mob., 1 mês ou mais 2 quartos, sala, depend. e utensílios, gel., frente rua — Garcia D'Ávila n. 173 — 203 — Ver até 7 horas — Telefone .... 47-0098.

ALUGA-SE ap. 101 — R. Carlos Góis, 99, c/ sl. grande, banheiro, coz. Tratar APSA. Trv. Ouvidor, 32 — 2.º and. de 12-17h. Tel.: 52-5007. Tel.: 52-5007 — Preço 180 mil.

ALUGAM-SE 3 quartos na Ladeira João Homem, 72 — Praça Mauá.

IPANEMA — Alugo grande ap. c/ salão, 3 qts., arm. emb., banh. c/ boxe, copa-cozinha etc. O melhor do edifício, vista p/ o mar. — Visc. Pirajá, 494, ap. 801. Tratar no local todo o dia.

IPANEMA — Alugamos ap. com quarto e sala separados, banheiro, coz., e área de serv. com tanque, na Rua Barão da Tôrre n. 631, ap. 303 — Chaves com o porteiro. Aluguel mensal de Cr$ 220 000 mais taxas. Tratar na IMOBILIÁRIA LEMOS LTDA. - na Av. Nilo Peçanha n. 26 — sala 702 — Tels. 22-2483 ou 42-9506 com o Sr. Paulino (588)

LEBLON — Alugo ótimo ap. 3 qts., uma quadra da praia — Cr$ 450 mil. Ver Gen. Urquiza, 63, c/ porteiro — Sr. Augusto.

PARA TEMPORADA — Ipanema, ap. salão, 2 qt., para jan. fev. mar. abr. Tratar Sr. Mello. Tel . 27-3108.

ZONA NORTE

PÇA. DA BANDEIRA — S. CRISTÓVÃO

ALUGA-SE casa tipo kitnete e 1 qt. indep., em lugar agradável e muita água. Ana Neri 169 — S. Cristovão — D. Maria.

ALUGAM-SE vagas com ou sem pensão — Rua Costa Lôbo, 423. Benfica.

ALUGAM-SE vagas a rapazes e senhores solteiros, ap. arejado camas e colchões novos, banheiros de 1a. — Rua Bela n. 402.

APARTAMENTOS — Alugam-se c/ quarto e sala separados. Contrato com fiador. Ver na Rua General Argolo, 72.

ALUGO um quarto para casal, com todos os direitos por Cr$ 50 000 e outro por 60 000 Tratar na R. Francisco Eugênio, 122 sob. São Cristovão.

SÃO CRISTÓVÃO — Aluga-se quarto para 1 rapaz com móveis ou sem móveis. Tratar todos os dias — Av. Pedro II, 296.

SÃO CRISTÓVÃO — Alugo quartos com depósito, pode lavar e cozinhar. Rua Amazonas n.º 55, sobrado, frente ao campo do Vasco da Gama.

TIJUCA-RIO COMPRIDO

ALUGA-SE — Ap. n.º 101, térreo, de 3 quartos, sala, banheiro social e de empregada. Ver na R. Pontes Correia n.º 132, bloco B. Tratar tel.: 22-6940. Escritório Dr. Aldo Ribeiro.

ALUGA-SE ótimo ap. 401 da R. Cândido Oliveira n.º 52 c/ 13 m. depósito, sl., 2 qts., b. c/ boxe, coz, 2 áreas, dep. empreg. Chaves p/ favor ap. 301. Tratar Rua Haddock Lôbo, 33, loja D. Américo.

ALUGA-SE ap. 202 Rua Santa Luísa, 82, próximo Maracanã, com 2 quartos, sala, dep. emp. Aluguel 260 000 e taxas. Ver das 14 às 17 horas com zelador. Tratar tel. 48-6841.

ALUGA-SE sala ode. e indep. para um casal que trabalhe fora e um quarto pequeno indep. para casal que trabalhe fora. Rua Conde de Bonfim, 768.

ALUGA-SE ap. s/qt., coz., banh. demais deps. Chaves com porteiro. Rua Dr. Satamini n.º 286, ap. 310 — Aluo. Cr$ 220 000. Telefone 34-6986.

ALUGA-SE um magnífico apartamento com 3 quartos, sala, saleta, varanda, quarto de empregada e demais dependências, na Rua Marechal Trompowsky, 26, ap. 302. Chaves com o zelador.

ALUGA-SE o magnífico apartamento n. 202 da Rua do Itapiru n. 1 254, com sala, 2 quartos, banheiro, cozinha e dependências. Tratar com José Joaquim pelo telefone 52-7573. (Chaves no ap. 201).

ALUGA-SE quarto e sala, depend. para casal que trabalhe fora. na Rua Maia Lacerda n. 278 e Conde de Bonfim n. 768.

APARTAMENTO de sala, quarto, coz., banh. Alugo. Rua Angelo dos Reis, 207 — Usina da Tijuca — Tel. 58-4553.

ALUGA-SE uma sala, um quarto, para homem ou casal sem filhos na Rua Valença n. 27 — Catumbi.

ALUGA-SE apartamento de dois quartos, sala, cozinha, banheiro e dependencias de empregada à Rua Afonso Pena n. 147, fundos, ap/ 305 — Informações no 101.

ALUGO quarto podendo lavar e cozinhar 3 meses em depósito na Rua Uruguai n. 128.

ANDARAÍ — Aluga-se ap. 106, Rua Paula Brito, 691, 1.ª locação, 2 qts., c/ armários embutidos, sala, sancas, deps. empregada, área livre de 32 m2, vaga garagem. Chaves no local. Tratar telefone 34-3150.

ALUGUEL c/ um mês adiantado, resolva seu problema de moradia. Casas, aps. e lojas. Rua Miguel Couto, 27 s/403. Creci 743.

PENSIONATO vaga môça fino trato, com refeições, 60 mil. R. Pedro Guedes, 15 seguir R. Ibituruna — Tijuca. Tem telefone.

QUARTOS — Alugam-se, pode lavar e cozinhar 50 000 — Outro com cozinha, 75 000 — depósito de 2 meses — Rua Moura Brito n. 204 — Tijuca.

QUARTOS, salas alugam-se — Av. Maracanã, 651 sob. perto cine Bruni Saenz Pena — Tratar das 10 às 12h.

QUARTO — Tijuca — Próximo Praça Saens Pena, c/ água corrente. R. Araújos 62 — 80 mil. Tratar c/ Elzinha.

RIO COMPRIDO — Alugamos vários quartos e salas. Ver e tratar à Rua Santa Alexandrina, 78.

RIO COMPRIDO — Alugo ap. 2 qts., etc. Rua Navarro 24 ap. 201. Ch. no 301. Tr. Graça Aranha 174-7.º.

SALA/APARTAMENTO — Alugo, junto à Praça S. Pena — Kitch. e banheiro completo. Rua General Roca, 913/303. Ao lado do Bob's (Edifício Marapuama). 2.º andar de frente. Tratar c/Dr. Carlos — Tel. 34-3999 — Cr$ 220 mais taxas.

SAENZ PENA — Rua Enes de Sousa, 67 — Mansão para família de fino gôsto, 3 quartos, 2 salões, copa-cozinha, salão de festa no terraço, jardim, garagem, dependencias. Chaves no local. Tratar pelo tel. 22-6408 — Praça Floriano, 19, s/ 63 — G. V. de Sousa Adm. de Bens.

TIJUCA — Aluga-se ap. 202 Rua Prof. Gabizo, 92, sala, 2 qts., banh. soc., coz., dep. empreg., salão festas etc. Chaves c/ porteiro. Tratar Lowndes Sons, Pres. Vargas, 290. Tel. 23-9525, r. 18 — CRECI 204.

TIJUCA — Aluga-se em casa de família, quarto mobiliado a um senhor de respeito. **Tel. 34-1100.**

TIJUCA — Aluga-se o ap. 305 salão, 2 quartos e tôdas dependências em 1a. locação, Haddock Lôbo n. 376 — Chaves com o porteiro.

TIJUCA — Quarto aluga-se a casal, p. lav., coz. 60 mil, ambiente familiar. Rua do Bispo, 210 de 12 às 17h.

TIJUCA — Alugam-se ótimos aps. na Rua Uruguai n. 134, com sala 3 qts., cozinha, banheiro c/ boxe, área c/ tanque, qt. e dep. empr. Ver com porteiro, aps. 402 e 803. Tratar tel. 52-6792

TIJUCA — Alugam-se ótimos quartos, pode lavar e coz., nas Ruas José Higino, 53, Lucio de Mendonça, 46 e Aristides Lôbo, 247, sós. Ver no local. Inf. 42-5248, das 12 às 19 h. Exige-se depósito.

TIJUCA — Quarto alugo a senhor de respeito, um mês de depósito. — Rua Haddock Lôbo, 203, ap. 305.

TIJUCA — Alugo ap. 3 qts., dep. empr. etc. Rua Medeiros Passaro 49. Ch. 201. Tr. Graça Aranha 174 — 7.º.

ANDARAÍ — GRAJAÚ — VILA ISABEL

ALUGO por 270 mil casa, vale o dôbro: 3 qts., 2 salas, dep. de criada, quintal, garagem. — Rua Pelotas, 55, c/ 3, esq. Dona Romana.

ALUGO ap. c/ 2 qts., c/ sancas flôres, sinteco etc. Todo remodelado. Visc. Sta. Isabel, 497 - ap. 206 — Ver com zelador, 200 mil.

CASA — Aluga-se c/ 3 quartos, sala e demais dep. Rua Dona Zulmira, 112 c. 11.

GRAJAÚ — Rua Mar. Jaffre. Aluga-se um ap. de quarto, saleta, cozinha, banheiro e área com tanque. 150.000. Outro de sala, 2 quartos, banheiro e cozinha. Cr$ 200.000, três meses depósito. Aluga-se para temporada casa de quarto, sala. 4x4, grande quintal, varanda, cozinha, 2 banheiros e quarto de empregada. Inf. tel. 38-7283 e 42-2494, à tarde.

VILA ISABEL — Quartos — Alugam-se 2, sendo 1 de frente, p/ moradia, depósito etc., na Av. 28 de Setembro, 33. Exige-se depósito.

VILA ISABEL — Alugamos, na Rua Tôrres Homem n. 1007, o ap. 303, com salão, 2 amplos quartos, coz., banh. completo, copa, coz., e dep. emp. Chaves com o zelador Silvino e tratar na União Imobiliária Ltda. — Av. Erasmo Braga, 299. gr. 503 — Tels: 52-5008 e 42-4686 — Creci 814.

VILA ISABEL — Aluga-se ou vende-se casa com 3 quartos, sala, grande quintal — Infs. .... 27-4357 — Luís Barbosa n. 7 — Chaves no n. 1.

LINS — BÔCA DO MATO

ALUGO por 370 mil. casa com tel. Vale dôbro, 4 qts., 2 sls., dep. criado, lavanderia, quintal, jardim, garagem. Pedro de Carvalho, 97, esq. Dias da Cruz — 52-3463.

LINS — Alugo casa 2 qts., 2 sls. etc. Rua Lins Vasconcelos 17 sob. Ch. no 15. Tr. Graça Aranha 174. — 7.º.

LINS DE VASCONCELOS — Aluga-se ótimo apartamento com 2 quartos, sala, cozinha e demais dependências, na Rua Conselheiro Ferraz n. 59, ap. 101. Ver no local. Chaves no 301. Tratar pelo tel. 45-4199 com Sr. Fernandes.

LINS — Aluga-se casa c/ 3 qts., sala, cozinha e qt. de empregada. Rua Padre Roma, 200. Tratar Rua Teófilo Otoni, 117 — 3.º, tel. 43-8132. Chaves c/ vizinho.

JACAREPAGUÁ

ALUGAM-SE aps. de 1 e 2 quartos à R. Ana Teles, 694. Tratar no local no ap. 201.

ALUGA-SE casa 2 quartos, sala, cozinha, banheiro e quintal — Rua Cândido Benício, 925. Chaves no 938, ap. 201 — D. Arlete — Tratar à Rua Debret, 79, sala 512 — Fone 52-0254.

JACAREPAGUÁ — Casa — Aluga-se Estrada do Rio Grande, n. 1 348. Preço 80 e 100 mil. Tratar Rua Uruguaiana, 24, 1.º and.

JACAREPAGUÁ — Alugamos, na Rua Potirendaba n. 80, ap. 202, frente, 2 qts., sala, coz., banheiro e quarto de emp. e garagem. — Chaves c/ D. Rachel. Tratar na União Imobiliária Ltda. Av. Erasmo Braga, 299, gr. 503 — Telefones: 42-4686 ou 52-5008 — Creci 814.

VILA VALQUEIRE — Alugamos ap. c/ 3 quartos, sala, banheiro e cozinha, área c/ tanque, na R. Baguari n. 316-F, ap. 202. — Chaves no local. Aluguel mensal de Cr$ 150 000 mais taxas. Tratar na IMOBILIÁRIA LEMOS LTDA. — Av. Nilo Peçanha n. 26, sl. 702. Tels. 22-2483 ou 42-9506 c/ o Sr. Paulino (465).

CENTRAL

ABOLIÇÃO — Aluga-se ap. com sl., 2 qts. e demais dependências. Ver e tratar na R. Cantilda Maciel, 89, ap. 406.

ALUGA-SE meia-água. Rua Projetada, 1, Lote 19 — Jardim Nôvo.

APARTAMENTOS — Alugam-se c/ 1 e 3 quartos. Contrato com fiador. Ver na Rua Barbosa da Silva, 95, próximo à Rua Ana Néri.

ALUGA-SE uma casa na R. Leocádia n. 575 — fundos, Barata — Realengo, pelo telefone .... 22-9027 — das 14 às 17 horas.

ALUGA-SE ap. grande na Rua Honório n. 475 — ap. 304. Cr$ 220 000 — Ver no local.

ALUGA-SE um ap. 2 quartos sala e cozinha. Rua Clarimundo de Melo, 210 ap. 101. Chaves no local. Tel. 29-0475. D. Sara.

ALUGAM-SE quartos para môça ou rapazes de frente. Rua Hermengarda, 585 — Méier.

ALUGA-SE um apartamento de 2 quartos, sala, na Rua Emílio de Meneses n. 277, ap. 201 — Piedade, do lado da Av. Suburbana.

SAMPAIO — Alugo ap. de sala, quarto, coz., banh., na Rua Cadete Polonia n. 498 — 150 000 — Telefone 29-7688 — D. Alice.

ALUGA-SE — Casa 2 quartos, sala, cozinha, banheiro, ótimo quintal. 150 000. Desconto em fôlha. Rua Luiz Coutinho Cavalcante, casa 26 — Esquina Rua 3 — Guadalupe.

ALUGA-SE ótimo quarto c/ cozinha kitchnete e banheiro c/ entrada independente, à Rua Manuel Murtinho, 114 — Quintino — Tratar no local c/ D. Ivone.

ALUGA-SE p/ casal s/ filho, ótima casa c/ quarto, sala, cozinha, à Rua Manuel Murtinho, 114 — Quintino. Tratar no local c/ Dona Ivone.

ALUGUÉIS? — Para casas, apartamentos e lojas a partir de Cr$ .. 100 000, fiadores proprietários irrecusáveis em 24 horas. Rua do Resende, 39, s/ 1 103. Telefone 52-9447.

ALUGO casa, sala, saleta, quarto grande, cozinha e copa, dois banheiros, toda independente. — Aluguel 250 000. Ver no local Rua 24 de Maio n.º 281, fundos, c/ o Sr. Manoelzinho — Riachuelo.

CASA — C. garagem transp. cont. nova, 3 quartos, 2 salas, copa, cozinha, banh. c/ boxe, jardim, grande quintal. Ver e tratar na Rua Ana Leonidia, 170. Eng. de Dentro.

CASA — Aluga-se na Rua Manuel Miranda n. 312 — Engenho Nôvo, c/ 3 quartos, sala, cozinha com gás de rua, banheiro completo, varanda, área e jardim — Condução na porta.

CASA — Aluga-se c/ qto., sala, coz., WC. Cr$ 85 000. Rua Jaboticabal n. 87. Ricardo de Albuquerque.

ENGENHO DENTRO — Aluga-se casa quarto, sala, cozinha, b., 1 qt., área tudo independente. Rua Borja Reis, 1 075 — Tratar telefone 29-1484.

ENGENHO DE DENTRO — Perto da Estação, alugam-se, ótimos aps., varanda, sala, 2 bons quartos, banh., coz., área coberta — 190 000 — Rua Mário Calderaro, n.º 200.

ENGENHO DE DENTRO — Aluga-se casa c/ 1 qto., 1 sala, cozinha, banh. e dep., gás da rua. Rua D. Eugênia, 96, junto da estação.

FIADOR — Para casas, apartamento, e lojas irrecusáveis, temos proprietário é comerciante. Solução rápida em 24 horas. Av. 13 de Maio n.º 47, sala 1 603 Ed. Itu. Tel. 42-9957.

GUADALUPE — CASAS — Vendo com 2 ou 3 qts., sala, cozinha, banh., depend. com 3, 4 e 5 milhões de ent. saldo a comb. Tratar no P. final dos ônibus Guadalupe — Barcelos na barraca verde.

MADUREIRA — Aluga-se uma confortável casa c/ 2 qts., à Rua Arruda Câmara, 43.

MESQUITA — Alugo 5 casas modestas, 40, 50 e 60 mil, 3 meses de depósito. Trazer os últimos recibos de onde more. — Rua Minas Gerais n. 472.

MÉIER — Aluga-se na Rua Estevão Silva, 160 (Cachambi), ótimo ap. de sala, 2 quartos e tôdas dependências. Ver ap. 302. Chaves com D. Maria na casa ao lado. Pede-se depósito. Tratar pelos tel.: 46-2063 ou 23-3697.

MUDANÇAS — Saens Pena — 10 mil por hora. Tel. 34-1321 e 29-9185.

MUDANÇAS? A' Lusitana Guarda Móveis — Embalagens 28-7532 — 34-1796 e 34-8230.

MÉIER — CACHAMBI — Alugo apartamento de frente, c/ sala, 2 qts., varanda, qt. emp. etc. 160 000. Ver ap. 201 da Rua Chaves Pinheiro, n. 50. Chaves no 202. Tratar 22-5952.

OSVALDO CRUZ — Alugo ap. de sala, qto., coz., banh. e área c/ tanque. Rua Araraquara, 74, Fontinhe. Cr$ 110, c/ fiador.

OSVALDO CRUZ — Alugamos, na Rua Pereira de Figueiredo n. 255, ap. 102, c/ sala e quarto, coz. e banh. Chaves no ap. 101. Tratar na União Imobiliária Ltda. — Av. Erasmo Braga, 299, gr. 503 — Tels: 42-4686 ou 52-5008 — Creci 814.

QUARTOS — Alugam-se, podendo lavar e cozinhar, 55 e 60 000 com depósito de 2 meses. Rua Cônego Tobias n. 215 — perto do Shoping Center do Méier.

QUARTO — Alugo 50 mil, pode lavar e cozinhar. Rua Capitão Rezende n.º 76 — Méier.

RIACHUELO — Alugamos ap. c/ sala, 2 qts. c/ arm., banh., cozinha, qto. e banh. empregada. Fiador ou depósito. Aluguel Cr$ 220 000, mais taxas. Ver no local: Rua Francisco Manuel n. 71, ap. 101. Tratar Imob. Sender — R. México, 70, 10.º, s/ 1 007-8. Sr. Amaro, das 9 às 12 horas.

SÃO FRANCISCO XAVIER — Alugamos, na Rua Ceará n. 57, a casa 34, ap. 301, de sala, 2 qts., coz., banh. com tanque, chaves na casa 13, ap. 301 e tratar na União Imobiliária Ltda. — Av. Erasmo Braga, 299, gr. 503. Tels: 52-5008 ou 42-4686 — Creci 814.

SANTÍSSIMO — Aluga-se à Rua Cap. Felisbino, 31, casa com 2 qts., sala, dep. Chaves na casa 9 e tratar na Adm. Fluminense S.A. — R. do Rosário, 129. Telefone 52-8281.

SOBRADO — Alugo por 230 mil em frente à estação de Todos os Santos. R. Arquias Cordeiro, 600, 2 q. 2 s. 2 áreas, coz. banheiro, serve para residência. Escritórios consultórios, indústria ou comércio. Tel. 42-0127.

SAMPAIO — Rua Engenho Nôvo, 361, alugam-se aps. de 1 e 3 quartos. 1a. locação. Exige-se fiador.

TODOS OS SANTOS — Rua Getúlio, 204. Aluga-se casa de 2 qts., sala e demais dependências — Entrada pera carro e pequeno quintal. Aluguel 168 000.

LEOPOLDINA

ALUGO ap. 3 qts., frente, nôvo, 165 mil c/ 3 m dep. ou vdo. p/ Caixa. Entr. 1 800. Pode morar. C. Mend. 406. Entrar Vic. Carv. 270. Tel.: 46-4797 — Vá ver.

ALUGO casa, sl., qt., coz., banheiro completo, mais deps. Casal s/ filhos — R. Quiaré, 170 — B. de Pina.

ALUGUEL? FIADOR com 6 imóveis. Irrecusáveis — Forneço — Praça Tiradentes n. 9, s/ 802 — Junto ao Cinema S. José.

ALUGA-SE ap. quarto e sala, banheiro, cozinha, área com tanque. Rua Felisbelo Freire, 135 — Estação de Ramos.

ALUGA-SE uma casa, sala qt. cozinha etc. em P. de Lucas. Tratar c/ Sr. Faria na Rua Paramaribo, 78. P. Lucas.

ALUGO um quarto mobiliado independente na Rua Leopoldina Rêgo n. 900 — Penha.

ALUGA-SE casa com 2 quartos, 2 salas, coz. e banheiro na R. Itaú n. 317 — Tratar telefone: 30-9476 e 57-2469.

ALUGA-SE ap. quarto e sala, banheiro, cozinha, área com tanque. Rua Felisbelo Freire, 135. Estação de Ramos.

ALUGAM-SE aps. novos c/ 1 e 2 qts., sala, coz., banh. e área. Ver no Jardim América, na Rua Charles Gounod, 162, Aluguel 90 e 130 mil. Ver no local e tratar na KAIC. R. do Carmo, 27-A — Tel. 32-1774.

BONSUCESSO — HIGIENÓPOLIS. — Aluga-se residência Rua Pacheco Jordão, 88, varanda, grande terraço, sala, três quartos, 2 banheiros — Ver domingo das 9 até às 11 horas — Cr$ 260 000 — Telefone 32-2396.

BRÁS DE PINA — Aluga-se um apartamento, c/ 2 quartos, sala e deps. Av. Brás de Pina n.º 734, ap. 302. Tel. 30-7322.

CORDOVIL — CASA — Aluga-se na Rua Ipamirim n. 155, c/ 3, sl. e 2 quartos — Chaves na casa 1 — Tratar na Rua do Ouvidor n. 169, sala 415, das 15 às 18 horas.

FIADOR — Para casas, apartamento, e lojas irrecusáveis, temos proprietário é comerciante. Solução rápida em 24 horas. Av. 13 de Maio n.º 47, sala 1 603. — Ed. Itu. Tel. 42-9957.

HIGIENÓPOLIS — Alugo ap. 201 Rua Carneiro Ribeiro, 109, esq. Suburbana, 3 420. Al. 140 mil. Tel. 49-4786.

HIGIENÓPOLIS — Alugo ap. 4 quartos, 2 salas e dependências. Rua Ubiratã n.º 315, ap. 201 — Tel. 22-5828.

HIGIENÓPOLIS — Alugo ap. 2 qts., gar. etc., Rua Ubiratã, 99 ap. 202. Ch. 102. Tr. Graça Aranha 174 — 7.º.

HIGIENÓPOLIS — Alugo o ap. 201. Rua José Rubino, 64, sala, 2 quartos, etc. Quarto e banh. de empregada. Tudo amplo. Chaves p. 1. no ap. 101. Tel. 29-4334.

OLARIA — Ap. Aluga-se com 2 qts., 2 salas, banheiro, cozinha e quintal. Ver na Rua Orlinda n. 22. Aluguel: 160 mil. Tratar pelo tel. 23-5553 ou 23-0639 com Bernardo ou Dr. Valmir.

PENHA — Alugo casa com quartos, salas etc. Preço de 100 000 e três meses de aluguel — Ver na Rua Cajá n. 1 396 — Penha — Braga.

PARADA DE LUCAS — Aluga-se uma casa c/ 2 quartos, sala e mais dependencias — Ver na R. Igaçabá n. 34 — Chaves ao lado — 60 000 e taxas.

PARADA DE LUCAS — Aluga-se uma casa c/ sala, qt., copa, coz., 2 áreas, banh. compl. — R. Saracá, 11.

RAMOS — Alugo ap. grande, dá para 2 famílias, 200 mil. Rua Taci n. 200 — transversal à Nossa Senhora das Graças.

SAENZ PENA — Sala de frente. Alugo c/ 25 m2, banh. priv. Ver Conde de Bonfim, 377, gr. 504. Chaves c/ port. Trat. 34-4651. Alberto.

AUXILIAR E RIO DOURO

ALUGA-SE em Vicente de Carvalho ap. tipo casa, c/ 2 qts., sala, coz. etc. e garagem. Tratar Estr. Vicente de Carvalho, 526-A — Tel.: CETEL 91-0090.

ALUGA-SE uma casa grande e 1 lojinha própria para indústria e barbeiro na Rua Padre Januário n. 60 — Inhaúma — Telefone .. 29-4875.

ALUGA-SE uma casa nova, com 2 quartos. Rua calçada, P. Cr$ .. 150 000 — Rua Cariaçu, n.º 71 Irajá.

ALUGA-SE uma boa casa na R. Rodrigues Pereira n. 140 - Contrato desconto em fôlha. Preço 100 000. Chaves ao lado com o Sr. Benedito — Turiaçu.

ALUGA-SE apartamento com dois quartos, sala, cozinha e banheiro completo — Aluguel de Cr$ .. 140 000 — Av. Automóvel Clube n. 2 351 — ap. 403 — Vicente de carvalho — Ver com o síndico.

ALUGO casa com quarto, sala, e cozinha na Rua Gustavo de Andrade n. 197 — Só a casal sem filhos — Irajá.

ALUGA-SE casa com 3 peças na Rua Albertina n. 332 — São Mateus — Linha Auxiliar, aluguer 75 mil com depósito ou contrato — Ver no local e tratar tel. ...... 38-9608 — Ver chaves no armazem ao lado.

ALUGO ap. Av. Monsenhor Félix, 349 — Irajá.

ROCHA MIRANDA — Aluga-se uma casa c/ 3 quartos, sala, copa, cozinha, varandas e banheiro completo, em cores, armários embutidos, quintal arborizado e murado. Entrada para carro. — Junto à escola. Base 250 000 s/ taxes. Praça Carlos Toledo, 51. Chave ao lado no 63. Fica atrás do muro da fábrica, seguir pela Rua Janerité ou Pacoval.

ILHAS

GOVERNADOR

ALUGA-SE um bom apartamento de frente, perto à Praia da Olaria n.º 409, ap. 201.

ILHA DO GOVERNADOR — Aluga-se, na Rua Miritiba, 151, ap. 101, próximo à praia, casa, apartamento c/ 1 sala e dois quartos, mobiliado, aluguel Cr$ 200 000, chaves no ap. 102, c/ D. Maria. — Tratar na Av. Erasmo Braga, 299, gr. 503 — Tels: 42-4686 e 52-5008 — Creci 814.

ZUMBI — Ilha do Governador — Aluga-se o ap. 201 da Rua Serrão, 331, com 1 sala, 3 quartos, dep. completas de empregada, e boa área de serviço. Ver c/ e encarregado no local, Sr. Mathias e tratar à Av. Franklin Roosevelt, n. 39, 15.º, grupo 1 502, das 11 às 18 horas. Aluguel Cr$ 252 000 mais taxas e condomínio.

ZUMBI — Ilha do Governador — Alugam-se os apartamentos 101 e 201 da Rua Serrão, 325, casa 4 e 5, 2 quartos, dep. de empregada. Ver com o encarregado no local, Sr. Mathias e tratar à Av. Franklin Roosevelt, 39, 15.º, grupo 1 502, das 11 às 18 horas. Aluguel 170 000 e 210 000 mais taxas e condomínio.

PAQUETÁ

PAQUETÁ — Aluga-se parte térrea 3 qts., fogão, geladeira etc. verão. Ver Com. Leje, 93. Chaves fundos. Tratar Dr. Corrêa — 28-0185.

ESTADO DO RIO

NITERÓI

ALUGA-SE ótimo ap. frente, junto à praia, c/ ampla sala, quarto sep., banh., coz., dep. completas empreg. Av. Ari Parreiras, 15, ap. 805. Inf. 22-9711.

PETRÓP. — CORREIAS — ITAIPAVA

PETRÓPOLIS — Verão — Aluga-se confortável casa na Rua Ingelheim com sala, 3 quartos etc. jardim, entrada para carros. — Telefonar para 46-7498.

PETRÓPOLIS — Somente para verão. Aluga-se casa com móveis no Valparaíso, com dois quartos, duas salas e demais dependências, inclusive garagem. Rua João Escragnolle n.º 127. Tratar com D. Nair. Tel.: 3401.

PETRÓPOLIS — Promenade Country Club. Aluga-se um pequeno ap. para férias. Tratar no próprio clube, com o senhor Sampaio. — Telefone Correias 90.

PETRÓPOLIS — Verão, esplêndida casa mobiliada, com tel. Monte Caseros, 392 — Chaves ao lado 414 — Tratar 54-0363 — Preço 3 meses. Cr$ 1 500 000.

PETRÓPOLIS — Aluga-se 1 ót. ap. mob., gelad., garagem, telefone. Tratar no Rio pelo tel. 25-0309 — Ver na Av. Barão do Rio Branco n. 1 130.

TEMPORADA — Petropolis. — Alugo mobiliado 2 qts., sala, dependencia empregada, geladeira. Perto Catedral, dezembro a março, telefone 42-1479 — Válter.

TERESÓPOLIS-FRIBURGO

PARA TEMPORADA — Teresópolis ap., sala e quarto conj. Tratar Sr. Mello. Tel. 27-3108.

TERESÓPOLIS — Temporada. Alugo ap. no Higino, Ed. Teresopolis, quarto e sala. Tratar 42-9868 e 37-6495. Bernaldo.

TERESÓPOLIS — Alto. Alugo no Clube Ingá, veraneio, casa nova, mobil., c/ gelad., louça, 2 meses 1 500, 3/1 800. Ver c/ Sr. Emílio na Rua Mamoré, 613, três ruas atrás da Igreja do Alto. Infs. 47-6380.

TERESÓPOLIS — VÁRZEA — Aluga-se casa mobiliada para o verão, c/ 4 q., 2 salas e dep. de empregado. 2 terraços e jardim. Tel. 27-1067.

TERESÓPOLIS — Aluga-se em janeiro casa mob., sala, 2 quartos, dep. emp. piscina — Rua Ivaí, 130-Alto — Tel.: 37-9170.

MANGARATIBA — ANGRA DOS REIS

ITACURUÇÁ — Praia — Alugo casa de 22 dêste a 15 de jan. 100 000 depois até 30 de jan. 100 000 — Tel.: 47-1505.

IBICUÍ — Aluga-se bela vivenda 3 qt., mobiliada. Rodeada de varandas. Ultra Gás etc., no melhor local da praia. Dez. a março. 1 200 mil. No local — Rancho dos Coqueiros — 52-2949.

MURIQUI — Alugo casas mobiliadas c/ ou sem geladeira. Tratar Av. Rio Branco, 18 Gr. 602 — Tels. 23-5407 e 23-2495.

LOJAS

CENTRO

LOJA — Alug. grande de 200 metros faço qualquer preço no aluguel. R. Gamboa, 161 — Tel. 58-3264.

ZONA SUL

LOJA — Copacabana — Aluga-se a loja D da Praça Demétrio Ribeiro n. 99 — Tratar telefones 43-9361, depois das 17 horas c/ Dr. Isaac.

SOBRELOJA COPACABANA — Alugam-se Rua Djalma Ulrich, 110 — sobreloja 208. Tratar telefone 45-9123.

ZONA NORTE

ALUGA-SE uma ampla loja, a 100 m da Av. Suburbana. Ver Rua Vital, 338. Tratar Rua Oscar, 16 — Q. Bocaiuva.

ALUGA-SE a loja 15 G do prédio sito na Rua Ernâni Cotrim - para indústria ou comércio — Ver no local e tratar na Avenida Graça Aranha n. 19 — grupo 501 — Fiador idôneo — Aluguel 3 salários mínimos.

ALUGAM-SE boxes c/ fôrça p/ oficina, na Rua Prof. Ester de Melo, 226-A — Benfica.

LOJA no Méier — Passa-se contrato na Rua Arquias Cordeiro, com telefone e fôrça, aluguel baratíssimo. Ótimo ponto para indústria, mecânica e peças de automóveis. Tratar pelo tel. 49-7033.

LOJA — Passo contrato, moradia luz e fôrça ligada. Serve para ind. e com. Ver na Rua Luís Simoni n. 93-A — Pilares. Tel. 32-3300.

LOJAS — Bonsucesso — Alugam-se duas novas, uma 15x15, c/ 2 banheiros, rua asfaltada em acesso a Av. Brasil para as Zonas Norte e Sul. Boas para laboratorios, industrias leves, fabricas de roupas ou grande comercio. Est. do Timbó, 109. Tel.: 30-1004.

LOJA CHAVE DE OURO — Passo contr. 5 anos. — Aluguel Cr$ 100 000, 200m2. Aceito oferta — 52-4755 — 29-3063.

ILHAS

LOJA — Aluga-se ou passa-se contrato de ótima loja no centro comercial da ilha. Ver e tratar na Estrada Cacuia n.º 340-B — Ilha do Governador.

ESTADO DO RIO

LOJA no Centro de Niterói. — Passa-se contrato novo. Tratar c/ Sr. Hélio ou Nicélio. Av. Amaral Peixoto, 200-901.

ESCRITÓRIOS e CONSULTÓRIOS

CENTRO

ALUGA-SE conjunto de sala, saleta, kitchnete e banheiro — Rua México, 111, sala 807 — Chaves com o porteiro tel. 46-7029.

ALUGA-SE o grupo 801 da Rua da Assembléia n. 61, com duas salas, corredor, kitch. e banheiro área prox. 60 m2 — Cr$ 350 000 mais taxas. Chaves na portaria. — Tratar na Rua México n. 21 — grupo 501 — Telefone ...... 32-9931.

ALUGA-SE sala para escritório ou oficina no Centro na Rua Miguel Couto n. 111 — Telefone ...... 43-8109 — Aristeu.

ALUGA-SE barato a quem tenha tel. (Cr$ 10 000). Saleta independente no centro — Lg. São Franc. 26 s/1119 — Recados 38-4031 (6 às 21 hs.), 23-2232, 32-5855 — Creci.

CENTRO — Alugamos diversas salas e quartos. Ver e tratar Rua do Acre, 122 - Sobrado esq. Marechal Floriano.

CASTELO — Aluga-se conjunto independente com 4 salas, 2 banheiros, amplo corredor e com possibilidades de telefone. — Tratar na Rua México n. 90, sala 609 — Telefone 42-0991.

CENTRO — P. Bandeira, zona portuária. Alugo 2 andares. R. Pedro Alves n. 163. Infs. Av. Graça Aranha n. 174, sala 717. Telefone 32-2395 — Antônio José Cepeda.

CENTRO — Aluga-se a sala 521 da Av. Rio Branco, 156 (Ed. Avenida Central). Chaves na sala 1714. Tel. 52-5917 (12 às 18 hs).

DENTISTA — Aluga-se consultório de aparelhos modernos, na Avenida Rio Branco n. 128. — 2.º, 4.º, 6.º. — 42-5020.

MÉXICO n. 98 — Alugo 3 grandes salas com priv. frente com ou sem vende. Tel. Ver sala 510 — até 10 e das 12 às 16 h — 32-2687.

RUA DA ASSEMBLÉIA n. 93. — Aluga-se a sala comercial 501 com instalações sanitárias e telefone — Chaves e tratar com Sr. Moreira, ao lado, sala 504 à tarde.

SALA DE FRENTE com 52 m2 e ext. tel. Alugo p/ depósito fechado. Rua Sacadura Cabral 231 — Tel. 23-6098 — Jair.

TRÊS SALAS VAZIAS — Santa Luzia, 799. Alugam-se ou vendem-se, quase esq. Rio Branco, 57-4019, Souza, às 15h.

VAGAS em escritório. Rua Uruguaiana, 104 s/509-B. 80 mil — Tel. 32-6111 — Hernani.

ZONA NORTE

ALUGA-SE sala comerc. com banheiro de frente — Rua Conde de Bonfim n. 422, ap. 804. Ed. Eskye — Telefone 28-3502 — Sr. José.

AGÊNCIAS DE CLASSIFICADOS: CENTRO (**Rodoviária** — Estação Rodoviária Nôvo Rio, 2.º and., loja 205 e **São Borja** — Av. Rio Branco, 277 — loja E — Edif. São Borja); ZONA SUL (**Botafogo** — Praia de Botafogo, 400 — SEARS; **Copacabana** — Av. N. S.ª de Copacabana, 610 — Galeria Ritz; **Flamengo** — Rua Marquês de Abrantes, 26 — loja E; **Pôsto 5** — Av. N. S.ª de Copacabana, 1 100 — loja E); ZONA NORTE (**Cascadura** — Av. Suburbana, 10 136 — Largo de Cascadura; **Madureira** — Estrada do Portela, 29 — loja E; **Méier** — Rua Dias da Cruz, 74 — loja B; **Penha** — Rua Plínio de Oliveira, 44 — loja M; **São Cristóvão** — Rua São Luís Gonzaga, 156 — 1.º andar; **Tijuca** — Rua General Roca, 801 — loja F); ESTADO DO RIO (**Duque de Caxias** — Rua José de Alvarenga, 379; **Niterói** — Av. Amaral Peixoto, 195 — grupo 204; **Nova Iguaçu** — Av. Governador Amaral Peixoto, 34 — loja 12).

DIVERSOS

ARARUAMA — Alugo casa para temporada com móveis, fogão e garagem em um sítio — Tratar c/ o Sr. Paulo Tito — Telefone .... 43-4862.

CAXAMBU — Aluga-se temporada de janeiro a março, mobiliadas, com três quartos cada uma, sala, copa-cozinha, garagem. Edmundo — Tel.: 29-6433.

CAXAMBU — Aluga-se temporada de janeiro a março, pequena casa, nova, com garagem. Edmundo — Tel.: 29-6433.

CASA VERANEIO 90 Rio, km 65 Rodov. Dutra, clima montanha, Caiçara, Piraí, Est. do Rio, ótima casa, grande terreno, gramado, 2 qts., c/ banh. privat., living, varanda, coz., dispensa, água, luz, mobiliada, geladeira, vitrola, cavalo, barco, próximo lago, pescaria. Aluga-se temporada, residencias. 47-3763 — Cr$ 300 000 p/ mês.

HOTEL CRUZEIRO DO SUL, São Lourenço, diarias c/ café americano, Cr$ 4 mil por pessoa. Exclusivamente familiar. Centro de jardim, ótimo para crianças. Redução para famílias numerosas e temporadas. Financiamos. 27-0851.

ÓTIMO ap. frente mob. c/ tel., sala, j. inv., 2 qts., varanda, banheiro c/ boxe, copa-coz., qt. dep. empr. Tudo amplo, claro, arejado. 57-4095. Cr$ 400 000.

SÃO LOURENÇO — Aps. e qts. bem mobiliados, colchões de molas, agua corrente, desde Cr$ 12 mil a diaria para casal, c/ ótimas e fartas refeições. Hotel Silva, junto ao Parque das Águas. Televisão, manicura, cabeleireiro, recreação infantil, estacionamento. Financiamos. — 27-0851 e 32-9258.

Loja c/200 m2

Passa-se loja. Av. Mem de Sá, 19. Ver no local ou tratar pelo tel.: 49-4820 — Monteiro. (P

Imóveis

MOYSÉS FUKS

PERSPECTIVAS — O ano de 66 encerra-se sem que o problema da indústria da construção civil tenha sido solucionado. Há dois anos que as conversações estão se arrastando entremeadas de leis e decretos que, apesar das boas intensões, deixaram muito a desejar. Se o mercado imobiliário conseguiu recuperar-se parcialmente no corrente ano, isto se deu através dos esforços dos seus dirigentes, quer os construtores, quer o Sindicato da Construção Civil, quer os incorporadores, quer os mentores da Associação Industrial e Comercial de Imóveis, quer — agora já ao fina de 66 — os corretores de imóveis. Fazendo uma retrospectiva mental do que ocorreu, podemos verificar que se não fôra a iniciativa dêsses dirigentes, pràticamente nenhum avanço seria dado. As autoridades competentes simplesmente abandonaram o problema, e ficaram, como em 65, apenas nas promessas. Muito embora ela não seja sentida, houve a recuperação. Aumentou consideràvelmente o número de lançamentos, e várias firmas chegaram a atingir recordes de vendas. Certo é que outras não se movimentaram, mas aos poucos as firmas tradicionais vão retornando aos negócios e já se evidencia uma reaproximação dos números que falam de oferta e procura. O ano vindouro possìvelmente será mais feliz para o mercado imobiliário, visto que agora as autoridades competentes começam a compreender que só os homens do mercado podem ditar e corrigir as deficiências dos negócios de imóveis. Só agora é que o diálogo entre construtores e Govêrno traz sinais de mútuo apoio. E a verdade é que os próprios construtores estão se armando internamente, promovendo o conhecimento de todos os ângulos que afetam diretamente o mercado, através de cursos numa nova era para o mundo da construção civil. O imprescindível era que a construção e o Govêrno se entendessem, para que tudo voltasse reativado. E em pouco tempo, tudo indica, o entendimento será o melhor, fato de que o mercado de imóveis se beneficiará sobremaneira.

ASPI — Segundo o Presidente da Associação de Solidariedade e Proteção aos Inquilinos, Sr. Mário Rodrigues de Carvalho, o impôsto sôbre propriedade imobiliária criado pela Reforma Tributária do Estado, para quem paga aluguel, vai agravar a situação, tornando-a muito pior do que no corrente ano. Disse também o Presidente da ASPI que como se não bastasse a criação dêsse impôsto, o Conselho Nacional de Economia fixará na primeira quinzena de janeiro os novos índices de correção monetária para os aluguéis, sem contar Impôsto Predial e Taxa de Água que estão sob a responsabilidade do inquilino. Por fim, afirmou que o aumento geral dos aluguéis desde a publicação da nova Lei do Inquilinato atingiu cêrca de 300%, e que o aumento será maior quando forem majorados os salários, pois essa majoração está diretamente ligada ao aumento dos aluguéis.

CAIXA — A Caixa Econômica, através de sua Carteira de Habitação, assinou convênio de financiamento no valor de 400 milhões com a Construtora São Geraldo, para a construção de 600 casas em Santa Cruz. O financiamento está dividido em 5 etapas, a primeira das quais com 120 unidades, será concluída em sete meses. O valor de cada unidade é de 6 milhões.

BNH — Comemorando o primeiro aniversário de administração reuniu-se em almôço o grupo, liderado pelo Sr. Luís Gonzaga do Nascimento Silva, que a exceção dêste, continua à testa do Banco Nacional da Habitação. Todos os diretores estiveram presentes.

LANÇAMENTOS — A Veplan Imobiliária lançou o Edifício Leonardo da Vinci, em Ipanema, coroando de êxito suas atividades do ano de 66. A construção estará sob a responsabilidade de Gomes de Almeida Fernandes. Outro lançamento foi o Solar Barão de Corumbá, em Laranjeiras, realizado por Milton Guerra, em incorporação da Auxiliadora Predial. A construção será da Pan-Americana.

CEPE — Visando estabelecer política habitacional única para o Estado, foi criada pelo Governador da Guanabara — por decreto — a Comissão Executiva de Política Habitacional da Guanabara. A CEPE estará congregando todos os órgãos habitacionais do Estado, e em constante contato com o Banco da Habitação e a Caixa Econômica. Nos próximos dias será divulgado o programa da Comissão para o próximo ano.

COOPHAB-GB — Realizando sua terceira entrega de unidades residenciais no ano de 66, a Cooperativa Habitacional da Guanabara entregou um conjunto em Todos os Santos, com 64 unidades. Em maio foi entregue o Conjunto de São Cristóvão com 128 apartamentos e em outubro era a vez do Conjunto Padre Anchieta, em Vigário Geral, com 251 unidades. A direção da COOPHAB-GB está anunciando para janeiro de 67 a entrega de 100 casas na Pavuna e para fevereiro um conjunto em Nilópolis com 510 unidades.

CONDOMÍNIOS — No dia 22 de dezembro estará reunido o condomínio do edifício em construção na Rua Francisco Otaviano, 41, em assembléia extraordinária, para tratar dos seguintes assuntos; às 21 horas: discussão e votação da convenção de condomínio; discussão e votação do regimento interno; discussão e votação do regimento da área de estacionamento de carros. — No dia 28, estará em assembléia-geral o condomínio do Edifício Carlton, às 21 horas, para debater: aprovação da ata anterior; prestação de contas do exercício anterior; aprovação do orçamento para 67; apresentação de relatório do conselho fiscal; eleição do síndico e conselho fiscal para 67. — Ainda no mesmo dia, os condôminos do Edifício Professor Gabizo estarão reunidos em assembléia-geral, às 20 horas, para tratar dos seguintes assuntos: aprovação das contas do exercício anterior; aprovação do orçamento para o nôvo exercício; eleição do síndico e do conselho fiscal. — A Griner — Engenheiros Construtores, está convocando os condôminos do Edifício Luís Mário para o dia 28 de dezembro, às 16 horas, em sua sede, para debater: autorização para a venda de um apartamento do prédio pertencente ao condomínio, estipulando preço e condições de pagamento. — Para o dia 27 de dezembro, estão convocados os condôminos do Edifício Dom Armando, que às 21 horas se reunirão com a ordem do dia: prestação de contas referentes a 66; problemas com os empregados; problemas da nova ciclagem; eleição do nôvo síndico, fixação das cotas de condomínio para 67 e exatrordinárias para diversos atendimentos.

PARQUE DA GÁVEA — No dia 2 de janeiro, ser oficialmente iniciada a construção do Edifício Parque da Gávea, lançamento promovido pela Veplan. Os proprietários estão convocados para assinar o contrato de construção com a construtora.

CASA PACOTE — Em virtude de pedidos de leitores, vamos dar tôdas as especificações para a habilitação à casa pacote, lançamento promovido pelo **BNH**. O pretendente terá que ser proprietário de um terreno com mínimo de **225** metros quadrados, localizado na Guanabara ou no Estado do Rio. No ato da inscrição, deverá o pretendente apresentar a escritura do terreno, certidão de casamento, prova de quitação do terreno e título de eleitor. No que diz respeito ao pagamento da casa, êle só é iniciado após o recebimento da mesma, e é feito em 6 anos, ao Banco da Habitação. Para as unidades de um quarto, a mensalidade é de 90 mil. Para as de dois quartos, 110 mil e 136 mil para as unidades que possuírem três quartos. O número de inscritos até o momento supera 350, mas muitos dos pretendentes não apresentaram seus papéis em condições satisfatórias. O plano prevê a construção de 850 unidades no ano de 67, a partir de abril.

MATERIAL — Segundo informações colhidas junto ao gabinete do Sr. Mário Trindade, Presidente do BNH, estão sendo feitas gestões junto a vários grupos diretamente ligados à indústria dos materiais de construção para contornar o problema causado com o aumento dos principais materiais. O Sr. Mário Trindade estêve em Belo Horizonte mantendo conversações com a Sociedade Mineira de Engenheiros sôbre o assunto, ao mesmo tempo em que mantinha contatos com grupos paulistas ligados à indústria de materiais. Diz a informação que êsses diálogos continuarão até que se chegue ao denominador comum.

ENSINO E ARTES

COLÉGIOS E CURSOS

AULAS DE MATEMÁTICA — (2a. época). Quartanista Engenharia leciona particular Cr$ 5 000 — à hora. Telefone 37-6352.

ENGENHEIRO aceita alunos para aulas particulares, 2a. época e vestibular, matemática, fís. e desc. Tel. 43-1917 e 43-2019 - Dona Rute, segunda a sexta-feira das 9 às 18 horas.

MATEMÁTICA e português. Leciono no domicílio do aluno, individualmente ou grupos — Qualquer fim. Guardo sigilo casos especiais — Prof. Wilson. Tel. 38-3514.

MATEMÁTICA — 2.ª época — Aulas particulares para o curso ginasial. Tel. 30-1602 — Durval.

PROFESSOR ENGENHEIRO — Aulas particulares de Química. — Física — Matemática — Telefone 38-8621.

LIVROS E PUBLICAÇÕES

ENCICLOPÉDIA BRIT. nova — 63 — Luxo — Melhor oferta. Telefone 36-2778.

ARTES

QUADROS a óleo, vendo para pessoa de gôsto — Rua Almirante Alexandrino, 767 — casa 17 — Sr. Otto.

INSTRUMENTOS MUSICAIS

A CASA MOTTA PIANOS, europeus novos, Pleyel, Welmar, Petrof, cauda e armário, a prazo, menor preço — 2 Dezembro n. 112 — Catete.

AAA PIANOS NOVOS E ESTRANGEIROS — Casa especializada, vende bem financiados com pequena entrada por preços de ocasião — Rua Santa Sofia, 54 — Saenz Pena.

ACORDEÃO SCANDALLI, italiano, 9 registros, 6 abafadores. Vende-se barato, Rua do Senado, 7, sobrado.

ACORDEON — Vendo, Hohner, branco, 120 baixos. Cr$ 250 000. Tratar c/Dr. Carlos, tel. 34-3999 ou 58-2406.

ATENÇÃO — Compro 1 piano — Não faço questão de marca nem preço. Cauda ou armário. Telefone a qualquer hora para 36-3652.

CASA MILLAN — Pianos nacionais, estrangeiros, cauda, armário, 10 anos de garantia, a prazo sem juros. Ouvidor, 130, 2.º sl.

COMPRO um piano de qualquer marca, mesmo precisando reparos de cauda ou armários, solução rápida à vista — Tel. 45-1130.

FLAUTA BOEME — Vende-se, excelente prata dura. — Rua São Salvador, 108. Estação de Mesquita.

GUITARRA — Violão, canto mat. ultra moderno, preparo conjunto do iê-iê-iê, com vocal — Aulas individuais dia e noite — Telefone 29-2759 — Prof. Medeiros.

PIANO Pleyel Wolff, importado, com capo de metal, teclado marfim, som maravilhoso, em lindo móvel de jacarandá. Tipo apartamento. Vendo urgente. Rara ocasião — Cr$ 550 000 — Rua Gustavo Sampaio, 676, ap. 911 — Leme.

PIANO Pleyel, 1/4 cauda, crapeau, nôvo. Vendo um excepcional. Com todos os requisitos modernos. Vende-se Cr$ 2 200 000 — Rua das Laranjeiras, 143 — Loja M — Tel. 45-1130.

AGÊNCIAS DE CLASSIFICADOS: CENTRO (**Rodoviária** — Estação Rodoviária Nôvo Rio, 2.º and., loja 205 e **São Borja** — Av. Rio Branco, 277 — loja E — Edif. São Borja); ZONA SUL (**Botafogo** — Praia de Botafogo, 400 — SEARS; **Copacabana** — Av. N. S.ª de Copacabana, 610 — Galeria Ritz; **Flamengo** — Rua Marquês de Abrantes, 26 — loja E; **Pôsto 5** — Av. N. S.ª de Copacabana, 1 100 — loja E); ZONA NORTE (**Cascadura** — Av. Suburbana, 10 136 — Largo de Cascadura; **Madureira** — Estrada do Portela, 29 — loja E; **Méier** — Rua Dias da Cruz, 74 — loja B; **Penha** — Rua Plínio de Oliveira, 44 — loja M; **São Cristóvão** — Rua São Luís Gonzaga, 156 — 1.º andar; **Tijuca** — Rua General Roca, 801 — loja F); ESTADO DO RIO (**Duque de Caxias** — Rua José de Alvarenga, 379; **Niterói** — Av. Amaral Peixoto, 195 — grupo 204; **Nova Iguaçu** — Av. Governador Amaral Peixoto, 34 — loja 12).

PIANO Bentley Ingles — Vendo 700 mil tipo armário — Rua 5 de Julho, 79 - 3.º.

PIANO moderno e bonito Pleyel de ap., capo de metal, cordas cruzadas, 600 mil, m. de viagem. R. Dr. Padilha, 490, c| 1. Lado das Oficinas — Eng. de Dentro.

PIANO estrangeiro, bonito e perfeito, lindo som, ótimo p| estudo e ap., 500 mil. R. D. Claudina, 470, c| 11 — Méier.

PIANO Alemão Weber, cordas cruzadas c| metal, perfeito estado, particular, vende Cr$ 1 400. Rua Cascata, 16, c| 2.

PIANO — Vende-se seminovo, é um Pleyel. Facilita-se. Rua Coronel Agostinho, 112, Campo Grande — Guanabara.

PIANOS novos de apartamento. Últimos modelos à vista e a prazo, menores preços. Largo do Machado n.º 8, loja H. Galeria.

PIANO NIENDORF — Vende-se, 1 200, garantia novíssimo. Telefone: 52-3234.

PIANO — Vendo, ap., em bom estado, reformado nôvo. 480 000. Rua Paranhos, 535-A. Ramos.

PIANO — Vendo 400 000 mil — em bom estado, ap. Rua Delfim Carlos, 48, fundos — Olaria.

PIANO PLEYL — 1|2 cauda cor das cruzadas, e capo metálico — Baratíssimo. Aceito troca — Ver na Rua Barão de Iguatemi n. 404, casa XI — P. da Bandeira.

PIANO ROSENDORF — Nôvo — Vendo urgente um milhão. Tel. 48-9871.

VENDE-SE acordeon em ótimo estado. 80 baixos azul. Rampazzo. Tratar Rua Conde de Bonfim, 116 ap. 301.

VENDE-SE urgente uma pianola, estado de nova. — Rua General Polidoro, 20, loja M.

VENDEM-SE PIANOS — Dê a seus filhos n/NATAL um instrumento de real valor em suaves prestações. Rua Santa Sofia, 54 — Saens Pena.

VENDEM-SE 2 pianos alemães, originais, Rippen e Blutner armário espetaculares, 27-4995 — Único horário das 15 às 18 horas.

VENDE-SE um piano de marca francês no estado, pela melhor oferta. Rua Genara Lomba 125|6. D. de Caxias — Parte da manhã.

Compro 1 piano
Tel.: 57-0960
DE CAUDA OU ARMÁRIO

ABC MODAS — Precisa revendedoras, lucro 100%, paga a prazo. Dep. fábrica, S. Paulo, Centro, Ed. Av. Central, 10.º andar; Madureira, Est. Portela, 29, 2.º and.

CORRETORES (AS) — Retirada mensal acima de 600 000 cruzeiros. Informações com o Sr. Luís — R. Assis Brasil, 57, ap. 201 — Tel.: 36-1235.

COBRADOR — (4) solteiros até 35 anos, salário fixo mais ajuda de custo — Rua Visc. de Sta. Isabel n 382.

ENTREVISTADORAS — 4 solteiras bem vestidas, desembaraçadas e de boa aparência. Salário fixo: Cr$ 400 000. Tratar Modas Vestido Branco, Visc. Sta. Isabel 382.

VENDEDORES — Precisam-se com prática no ramo de bebidas. Rua Ana Néri, 1 802. Tel. 29-5969.

PRECISAM-SE — Môças, senhoras e garotos, acompanhados pelos pais, paga-se bem. Precisam-se até 500 pessoas. Praça da Matriz, 18, s| 107, S. João Meriti.

VENDEDOR — Torrefação café — Preciso com carro ou sem carro. Tel. 539 MH.

PRECISA-SE môças ou senhoras, serviço externos, venda. Tratar R. Arístides Caire, 219 — Méier.

VENDEDOR — Precisa-se c| prático do ramo de bebidas para diversas zonas do Estado da Guanabara — Produtos conhecidos — Telefone 29-5969.

VENDEDOR de papel. Rua do Riachuelo, 44, s/ 104.

DIVERSOS

MOÇAS — Precisam-se p/ balcão e para escritório (dactilógrafa) — Apresentar-se c| documentos e certificado de conclusão do primário, na Rua Visconde de Pirajá, 8-A — Ipanema, c| Sr. Oliveira.

PRECISA-SE de moça solteira para trabalhar em Banco, boa aparência, com curso básico contabilidade, redação própria e que seja boa dactilógrafa — Cartas para o n.º 317 745, na portaria dêste Jornal.

PRECISA-SE de rapaz que tenha bem conhecimento de ruas para entrega de correspondencia. — Tratar na Av. Rio Branco n. 133 — sala 906, das 7 às 8 horas.

PROFISSIONAIS DE INDÚSTRIA

METALÚRGICOS E SOLDADORES

AJUSTADOR MECÂNICO (montador). **Precisam-se oficiais e meio-oficiais em Indústria Elétrica para montagem de equipamento elétrico pesado. Tratar na Rua Junqueira Freire, 51, Eng. de Dentro.**

PRECISA-SE de fundidores e polidores entendidos em obras miúdas de metal, bronze e alumínio. Est. Velha da Pavuna, n. 1 800.

PRECISA-SE de serralheiro com prática — Rua Eng.º Lafaiete Stockler, 151 (aolado da Lustrene).

CARPINTEIROS — MARCENEIROS

CARPINTEIROS — Precisam-se. R. 24 de Maio, 797. Para forma ou concreto.

CARPINTEIRO — Precisa-se de um para reforma de carrocerias de caminhão. Serviço de empreitada. Tratar na Rua Apia n. 222 com Sr. Múcio das 8 às 11.

CARPINTEIRO DE ESQUADRIAS — Admite-se com experiência comprovada. Tratar na firma AIA ENGENHARIA na Rua México n. 168 — gr. 1 007, das 17 às 19 horas — Paga-se bem.

OPERÁRIOS — MESTRES — CONSTRUÇÃO CIVIL

PEDREIRO — Trabalhar — Copacabana, paga-se bem. Tratar com Assis na obra. R. Gustavo Sampaio, 676 — Leme.

PRECISA-SE de pedreiros na Av. Rio Branco n. 41 — Loja.

ELETRICISTAS — RADIOTÉCNICOS

TÉCNICO DE RÁDIO — Precisa-se com prática comprovada de qualquer tipo de rádio. Salário de Cr$ 200 000 — Avenida 28 de Setembro n. 213-A, esquina de Gonz. Bastos.

GRÁFICOS

TIPOGRAFIA — Compositor, precisa-se à Rua Mena Barreto, 178 — Nilópolis.

ENCADERNAÇÃO — Precisa-se 1 dobrador na Rua Matipó n. 115 — Jacaré.

ENCADERNAÇÃO — Precisa-se 1 costureiro na Rua Matipó n. .. 115 — Jacaré.

GRÁFICA — Precisa-se de impressor máquina automática na Rua Matipó n. 115 — Telefone 49-7821 — Jacaré.

IMPRESSOR Máquina Minerva — Precisa-se. — Apresentar-se na Av. Mem de Sá, 236, pela manhã.

IMPRESSOR MÁQUINA MANUAL — Precisa-se na Rua Guilhermina n. 432 — Encantado.

TIPOGRAFIA — IMPRESSORES MINERVISTAS — Precisam-se dois dia e noite, um distribuidor que componha. Rua Calmon Cabral n. 149-B e C — Irajá.

TIPOGRAFIA COMPOSITOR E TALOEIRO — Precisa-se na Rua Barão de São Félix n. 93.

TORNEIROS — FRESAD. — AJUSTADORES

TORNEIROS MECÂNICOS — Precisamos competentes. Paga-se bem — Tratar na Av. João Ribeiro, 475, fundos, das 12 às 14 horas — Semana de 5 dias.

SAPATEIROS

CALÇADOS WINDSOR LTDA. — Precisa-se de montador para obra esporte de senhoras. Tratar na Rua das Ametistas n. 145. Rocha Miranda.

DIVERSOS

AÇOUGUE — Precisa-se de um desossador com prática na Rua São Clemente n. 151.

BOMBEIRO — Precisa-se que saiba trabalhar em reformas gerais. Tratar Av. Gomes Freire, 55, s/ 23.

LUSTRADOR — Precisa-se de bons para trabalhar em fábrica de móveis e instalações comerciais para Avenida Itacca n. .. 1 939 — galpão C com o Sr. Joaquim.

MECÂNICO refrigeração — Precisa-se capacitado, à Praça Onze de Junho, 437, loja.

PRECISA-SE, padeiro com prática, na R. Conselheiro Galvão n.º 652 — Turiaçu.

EMPREGOS

DOMÉSTICOS

COZINH. E DOCEIRAS

COZINHEIRA trivial simples que também passe roupa — Paga-se bem, Rua Gustavo Sampaio n. 358 — ap. 903 — Leme.

COZINHEIRA — Precisa-se para cozinhar, passar e lavar pequenas peças. Exigem-se referências — Ordenado Cr$ 60 000 — Tratar. Rua Toneleros, 143, ap. 901 — Copacabana.

COZINHEIRA — Precisa-se de forno e fogão e que faça outros serviços. Exigem-se referências. Pagam-se 80 000. Tratar na Rua Pompeu Loureiro, 148-701 — Telefone 57-5810.

COZINHEIRA — Precisa-se na R. Barão de Jaguaribe n. 232, Ipanema — Telefone 27-9647, trivial variado — Pedem-se referências — Paga-se bem.

COZINHEIRA — Preciso para botequim. Rua André Cavalcante, n. 130.

COZINHEIRA — Precisa-se para todo o serviço de casal em apartamento pequeno. Dormida no emprêgo. Ordenado Cr$ 60.000. Tratar das 7 às 9, ou depois das 17 horas. (Sábado e domingo dia todo). Tel. 57-2526. Exigem-se referências.

COZINHEIRA — Precisa-se uma com bastante prática e referências — Tratar na Rua Bulhões de Carvalho n.º 614, ap. 102 — Copacabana. Ordenado Cr$ 100 000.

COZINHEIRA — Cr$ 90 000 — Casal. Referências — Rua Miguel Lemos, 7— 10.º andar — Tel. 27-2722.

EMPREGADA para cozinha, precisa-se para residência. Tel. 25-2502. Rua Alice, 1290, ap. 101.

EMPREGADA — Pequena família precisa uma para cozinhar e arrumar. Pedem-se referencias — Tratar na Rua Voluntários da Pátria n. 1 — ap. 816 — Botafogo.

LANCHONETE — Precisa-se de 1 cozinheira com prática na Rua Marquês de Abrantes n. 38-F.

OFERECE A Missão Evangélica, domésticas hábeis, limpas, honestas e permanentes. Garantias por escrito. Êxito absoluto. Tratar pessoalmente na Rua Santana, 98 — 1.º.

OFEREÇO cozinheira, faço, todo serviço. 6 anos ref. Sou mineira — 52-8708.

PRECISA-SE cozinheira banqueteira efetiva, para casa de alto tratamento; uma folga semanal completa, tem ajudante, dormir no emprêgo — Urgente Cr$ 200 000. Tratar fone 46-8180 c| Daura.

PRECISA-SE empregadas de forno e fogão, trivial fino e variado, copeiras etc. — R. Voluntários da Pátria, 31, ap. 501.

PRECISA-SE de cozinheira de 30 a 40 anos com referências. Ordenado de Cr$ 60 000 na Rua das Laranjeiras n. 495.

PRECISA-SE de uma cozinheira c| prática de lanches e um copeiro com prática para bar — Rua dos Andradas, 46.

PRECISA-SE cozinheira-arrumadeira, dormir fora. Mena Barreto n.º 41, ap. 101, Botafogo. Telefone 26-0609, tratar até as 12 horas.

PRECISA-SE cozinheira para duas pessoas. Ped. referências. Tel. 27-6726.

PRECISA-SE de uma cozinheira por hora, dormindo fora, para casa de família. Tratar com D. Mary de Sousa Leje na Praça da República n. 73.

PRECISA-SE de cozinheira para o trivial fino, lavar (à máquina) e passar roupa — Família de 3 pessoas — Ordenado de Cr$ 70 000 — Exigem-se referencias. Tratar na Rua Xavier da Silveira n. 117 — ap. 401 — Copacabana. Vizinho Praça Eugênio Jardim.

PRECISA-SE de cozinheira na R. Toneleros n. 146 — ap. 202 — Atende-se entre 5 e 7 horas da tarde.

LAVAD. E PASSADEIRAS

EMPREGADA — Precisa-se por hora para lavar e arrumar na R. Bento Lisboa n. 11, ap. 801.

LAVADEIRA — Precisa-se de boa lavadeira e engomadeira, para trabalhar em casa de família, e que more perto do emprêgo. Paga-se muito bem. Rua Gustavo Sampaio, 710, casa. Leme.

LAVADEIRA — PASSADEIRA — Precisa-se, Rua Conde de Bonfim n.º 412, ap. 801.

LAVADEIRA — Precisa-se efetiva competente, podendo dormir no emprego — Paga-se bem. Tratar com D. Aurea na Av. Princesa Isabel n. 323, loja G — Copacabana. depois das 10 horas.

PROFISSIONAIS DE ESCRITÓRIO

AUX. DE ESCRITÓRIO

AUXILIAR DE ESCRITÓRIO — (4) — Solteiras, com prática. Tratar Rua Visc. Sta. Isabel, 382. — Modas Vestido Branco — Modas Parthenon na Rua Laranjeiras n. 326.

AUXILIAR DE ESCRITÓRIO. — Môça com prática comprovada em empresa de transportes. R. Teixeira Ribeiro n. 377-B, Bonsucesso.

AUXILIAR DE ESCRITÓRIO — Precisa-se de uma môça ou rapaz com prática de serviços de escritório e caixa, para trabalhar em uma loja de decorações. — Tratar à Av. Copacabana, 542-A.

AUXILIAR DE ESCRITÓRIO. — Precisa-se para serviço externo. Exigimos desembaraço e boa apresentação. Salario a combinar — Rua Hipólito da Costa n. 37 — Vila Isabel.

AUXILIAR-DESPACHANTE, rapaz ou môça maior, c/ prática de serviços externos e internos, boa aparência apresentar referências e que escreva bem à máquina. R. Alcindo Guanabara, 24, s/ 610, Srs. Hermes ou Nestor, 7 às 8 e de 17 às 20 horas.

AUXILIAR ESCRITÓRIO môças e rapazes sem prática, c| ginasial 2.º ciclo superior, empregos certos n| sistema p| 100|170 000. Av. Rio Branco 151, s|loja, s| 09.

AUXILIAR ESCRITÓRIO boa letra dat. rapaz ginasial p. Vila Isabel, 140 000. Av. R. Branco, 151, s|loja, s| 09. Prática.

AUXILIAR ESCRITÓRIO — Cr$ 160|180 mil, 8 môças prat. Notas fiscais, Kardesc b. letra, 2 rap. p| estoque. Kardesc, 1 office boy. Sen. Dantas 117, s| 223.

PRECISO 2 empregadas p| casal suíço s| filho. Ord. 120 mil. R. Pedro I, n. 7, ap. 307 — Praça Tiradentes.

PRECISA-SE de um rapaz que escreva à máquina para trabalhar na Rua Figueiredo de Magalhães, 865, de preferência que more perto do trabalho. (B

ADMITIMOS, urg. aux. Departam. Pess., Assist. Diret. Engenh. especialista empacotamento, Topógrafo, Desenhista Instal. Elétric. e Hidrául. e Caldeireiro fazer Caldeiras. Av. Rio Branco, 185, gr. 230.

BALC. E VITRINISTAS

ATENÇÃO — Precisa-se vendedora balconista para Boutique Modas com boa apresentação. Paga-se bem. Le Danse, Copacabana, 664, loja 5.

BALCONISTAS, homens práticos em cereais. Apresentem-se munidos de carteira de saúde, na Rua General José Cristino n. 66. São Cristóvão.

PRECISA-SE de uma caixeira. Tinturaria Santa Teresinha. Rua Marquês de Abrantes n.º 203.

PRECISA-SE — Auxiliar de balcão de padaria. — Rua Dias da Cruz, 617, Méier. GB.

PRECISA-SE balconista com prática de padaria, na Rua Voluntários da Pátria, 318. Botafogo.

PRECISA-SE de um balconista de padaria, com prática, na Rua Dias da Cruz, 472 — Méier.

DACTILÓGRAFAS — ESTENÓGRAFAS — SECRETÁRIAS

DATILÓGRAFO — Precisamos eficiente e rápido para todo serviço de escritório que resida no subúrbio da Central. Rua Benjamin Constant, 55, ap. 502 — Inicial 90 mil.

DATILÓGRAFAS c| prat. p| secret. 250 000 boa aparência, outra p| aux. escrit. 200 000. Av. Rio Branco, 151, s|loja, s| 09.

EMPRESA estrangeira precisa secretaria, que saiba português e espanhol. Tratar Av. Rio Branco 123 - 15.º, s| 1502 - 1503, de 11 às 13 e das 15 às 17 horas. Telefone 32-0386.

VENDEDORES — CORRETORES

AMBULANTES — Produtos Kibon. Tratar Av. dos Democráticos n.º 545-B.

OFÍCIOS E SERVIÇOS

ALFAIATES — COST.

ATENÇÃO — Precisam-se costureiras com prática. Paga-se bem. Boutique La Danse, Copacabana n.º 664, loja 5.

ALFAIATE — Precisa-se de oficiais paletós, calças, buteiro, ajudante (a), aprendiz. Rua Fco. Serrador, 90, gr. 204, Cinelândia.

COSTUREIRAS — Precisam-se c| prática para roupas de crianças e senhora — Tratar na Rua Rep. do Líbano n. 24, sobrado.

COSTUREIRA — Precisa-se para maiô duas peças levando costura para casa — Inútil se apresentar sem referencias, na Rua Djalma Ulrich n. 329 — ap. .. 1 102 — Copacabana.

COSTUREIRA — Precisa-se alta costura. Av. N. S. de Copacabana n.º 1 032, ap. 509.

COSTUREIRA — Precisa-se com prática para consertos. Rua Aníbal de Mendonça n.º 81-A — Ipanema.

PRECISA-SE de um oficial sob medida, alfaiataria na Rua Valentim Magalhães n. 460 - fundos — Vigário Geral.

PRECISA-SE de bordadeira na R. República do Líbano n. 14-A.

PRECISA-SE manicura. Apresentar-se no Salão Joseto, Rua Santa Clara n. 115, sala 205.

PRECISO manicura, urgente. Av. Braz de Pina 13 — Sobrado.

PRECISA-SE cabeleireira e manicura. Cabeleireira Miki (japonesa). Rua Visc. de Pirajá 365 — Ipanema.

SALÃO com boa freguesia precisa com urgência de cabeleireiro (a) e manicura com boa aparência — Rua Paula Barreto n. .. 10-A — Botafogo.

BARBEIROS — MANIC.

AJUDANTE CABELEIREIRO — Prática, precisa-se. Voluntários da Pátria 381-A.

BARBEIRO — Precisa-se para efetivo na Rua Conde de Bonfim n. 1 258, loja 1a. — Tijuca — Tratar com Raimundo.

BARBEIRO — Precisa-se para efetivo. Ordenado a combinar na Rua São Cristóvão n. 863.

BARBEIRO — Rua Honório n.º 18 — Todos os Santos.

BARBEIRO — Precisa-se para efetivo, boa aparência, 50% — R. Barão de Mesquita n. 783-A.

CABELEIREIRO — Precisa-se ajudante com prática. Urgente — Marquês de São Vicente, 61-C — Gávea.

CABELEIREIRO (A) - Precisa-se c| prática na Rua Ubaldino Amaral n. 51, sobrado.

CABELEIREIRAS — Precisa-se de duas com urgência, Sta. Cristina, 10 ap. 101. Sta. Teresa.

MANICURA para senhoras preciso, efetivo, 50%, dou material. — Rua Luís Barbosa, 64.

MANICURA — Precisa-se. Rua Tomás Coelho, 6 — Tijuca.

MOÇA — Auxiliar para vendas e salão cabeleireiro — Precisa-se — Tratar na Rua Marquês de Abrantes, 22 — La Rose. Tel. 25-0592.

MANICURA — Precisa-se. Dá-se garantia — Rua Luís Barbosa .. n. 89.

MANICURE — Precisa-se com urgência — Rua Senador Vergueiro n. 200 — Loja F — Tel. 45-6916.

MANICURE — Precisa-se com competência e boa aparência — Tratar na Av. Copacabana, 750, s| 411.

MANICURA para trabalhar sexta e sábado — Se servir fica. Avenida Brás de Pina n. 956.

MANICURA competente, precisa-se. Rua Maria Freitas, 133 s/202, Madureira.

MANICURES — Precisam-se, urgente de boa aparência, com bastante prática, solteira e maior de 18 anos. Tratar no salão Semiramis Cabeleireiros, na Rua Conde de Bonfim, 507-A.

OFICIAL DE BARBEIRO — Precisa-se. Av. Suburbana n. 7902 — Abolição.

PRECISA-SE de um barbeiro. — Garante-se dormida e salario, telefone 82 Paquetá — Rua Pinheiro Freire n. 53 — Chamar o Sr. Inácio.

PRECISA-SE de ajudante com prática de enrolar cabelo. — Rua São Francisco Xavier, 232-B.

PRECISA-SE — Cabeleireira-manicura. — Rua José Maurício, 101, sala 206. — Penha.

PRECISA-SE de duas manicuras com prática e de duas ajudantes, de pref. menor. Rua São Luís Gonzaga, 551.

PRECISA-SE de ajudante de cabeleireira na Avenida Suburbana n. 9 556 — Quintino

PRECISA-SE de cabeleireira ou cabeleiroiro — Tel. 22-8573.

PRECISA-SE de barbeiro na R. Primeiro de Março n. 159, primeiro andar.

PRECISA-SE urgente auxiliar cabeleireira com prática e com referências. Tratar R. Senador Vergueiro, 35, loja G.

PRECISA-SE — Ajudante de cabeleireira 25-5934. Rua General Hilário 445.

GARÇONS

COPEIRO — C| prática, precisa-se à Rua da Assembléia 34.

COPEIRO e um lancheiro para café. — Rua Gustavo Sampaio n.º 323-B.

GARÇOM e copeiro — Precisam-se na Rua Goiás n. 622. Piedade.

COPEIROS — Precisa-se de dois que tenham prática de lanchonete. Tratar na Praça Condessa Paulo Frontin, 17. Tel. 28-3420.

COZINHEIRO — Precisa-se com prática de lanches na Avenida Rio Branco n. 156 — loja 31.

COPEIRO — Precisa-se um com prática de bar e sorveteria, só servem pessoas desembaraçadas e ótimas referências. Tratar no restaurante da Rodoviária — Av. Francisco Bicalho, 1, 2.º pav.

GARÇON — Precisa-se um com muita prática de restaurante, bar e lanches — Só serve pessoa desembaraçada e com ótimas referências — Tratar no restaurante da Rodoviária — Av. Francisco Bicalho, 1 — 2.º pavimento.

LANCHONETE — Precisa-se de 1 garçom com prática na Rua Marquês de Abrantes n. 38-F.

LANCHEIRO — Precisa-se na Rua Real Grandeza, 238. Botafogo.

LANCHEIRO — AJUDANTE para lanchonete — Rua Uruguaiana n. 200-A.

PRECISA-SE de empregado para trabalhar em café — Rua Souza Lima n. 121-C.

PRECISA-SE de um copeiro com prática para balcão de lanchonete. Pedem-se referências. — Rua Ibiapina, 23. Olaria.

PRECISA-SE de um rapaz c| prática de copa de bar. Rua São Francisco Xavier, 689.

PRECISA-SE de garçom c| prática na Rua Bela n. 849 — S. Cristóvão.

PRECISA-SE de um lancheiro c| prática na Praça da República n. 84.

PRECISAMOS de copeiros com prática. Tratar na Rua Pedro Lessa n. 31-A — Munidos das carteiras de saúde e profissional — Não trabalha domingo.

PRECISA-SE de um copeiro com prática. Rua Voluntários da Pátria n.º 266-A.

PRECISA-SE de uma copeira para restaurante na Rua Pereira de Almeida n. 83 — Praça da Bandeira.

CHOFERES E MECÂNICOS

LANTERNEIRO — Precisa-se de oficial na Rua Visconde de Santa Cruz n. 110 — Eng. Nôvo.

LUBRIFICADOR — Precisa-se oficina de automóveis — Francisco Otaviano, 35 — Copacabana.

MOTORISTAS — Precisam-se com bastante prática em mudanças domésticas. Tratar na Rua Itapiru n.º 161. Sr. Mário.

MOTORISTA — Precisa-se para trabalhar em ônibus da linha do Centro para Zona Sul com prática ou com 2 anos de trabalho comprovado em caminhão. Várias vagas. Salário de Cr$ 6 170 diários mais prêmios — Rua Viana Drumond n. 45 — Vila Isabel.

MOTORISTA — Precisa-se para trabalhar em ônibus de linha do Centro para Zona Sul. Várias vagas. Salário de Cr$ 6 170 diários mais prêmios. Rua Viana Drumond, 45 — Vila Isabel.

MOTORISTA — Precisa-se para depósito de material de construção, exige-se prática comprovada em carteira. Salário 150 000 — Estrada Bandeirantes, 4 005 — Jacarepaguá.

MOTORISTA — Precisa-se para trabalhar em obras, com prática e 1 ano de trabalho comprovado em caminhão. Tratar à Av. 13 de Maio, 23 - 16.º, s| 1 608, após 9,30 hs.

PRECISA-SE de lavador e lubrificador, com prática em carro VW — Av. Roberto Silveira, 1 318 — Nilópolis.

Balconistas (homens)

Grande Organização precisa para lojas e supermercados. Bom ambiente de trabalho, salários compatíveis e oferecemos lanche. Entrevista, das 8 às 11 horas, na Praça Duque de Caxias n.º 235, sobrado. Junto à Central do Brasil. (P

Christiani-Nielsen

Precisa para trabalhar em uma obra a 150 km do Rio:

MESTRES GERAIS para obras de vulto
MESTRES CARPINTEIROS
MESTRES ARMADORES
MESTRES PARA CONCRETO
FEITORES
MECÂNICOS MONTADORES com experiência de solda
TORNEIROS
ENCANADORES
SOLDADORES
CHEFE DE TRANSPORTE
TÉCNICO COM CURSO para encarregado eletricidade

Informações: Av. Rio Branco, 311 — 9.º andar. (P

Datilógrafa

Precisa-se com prática de máquinas elétricas, que escreva muito bem.

Auxiliar de Contabilidade

Precisa-se com bons conhecimentos.
RUA ARAÚJO PÔRTO ALEGRE, 70, 8.º, s/301-309. (P

Desenhista

CARIVALDO METALURGICA — Necessita desenhista para detalhes de esquadrias de alumínio. Paga-se bem. — Para horário integral — ou por planta (biscate). Sòmente com grande prática. Estrada do Galeão, n.º 961 — Tel. 96-1542 e 96-1477.

EMAQ — Engenharia e Máquinas S. A.

ESTALEIROS DE CONSTRUÇÃO NAVAL

Admite:

CARPINTEIROS

* Semana de 5 dias (44 hs. de trabalho)
* Sábados livres
* Restaurante no local de trabalho
* Assistência médica
* Salários a partir de Cr$ 258.000

EXIGE-SE: Conhecimentos de desenhos de construção naval.

Os candidatos deverão se apresentar à Praia da Rosa, 2 — Ilha do Governador — na Div. do Pessoal, para seleção. Ônibus 326, 328, 910 e 634.

Motoristas

Precisamos para completar nosso quadro. Motoristas com prática de serviço em ônibus. Várias Vagas. — Salário de Cr$ 12.340 diários. Rua Viana Drumond, 45 — Vila Isabel.

Môças

Grande organização de lojas e supermercados precisa para caixa registradoras. Bom ambiente de trabalho. Salários compatíveis e oferecemos lanche. Tratar das 8 às 17 horas, na RUA GENERAL PADILHA, 91, São Cristóvão. N.B.: esta rua fica perto do campo do Vasco. (P

DIVERSOS

BOMBEIRO com prática para trabalhar em posto de gasolina na Avenida Presidente Dutra km 4 — Pôsto Lita — São João de Meriti.

BOMBEIROS — Para trabalhar em esgôto de barbará e chumbo — Paga-se bem ou dá-se por tarefa. Apresentar-se com ferramentas na Rua Lauro Muller, 1. Procurar Sebastião, às 8 horas.

CAIXEIRO para balcão de padaria na Rua das Marrecas n. 15 — Paga-se bom salário.

CAIXA — Precisa-se c| prática para padaria. Rua das Laranjeiras, 366.

COLCHOEIRO — Preciso c| prática em molas crina e armadores. Colchões Piedade — Torres de Oliveira, 267.

GERENTE — Precisa-se como sócio com capital para churrascaria na Rio—Petrópolis. Residir no local. Tratar Visconde de Caravelas, 71.

PRECISA-SE de ajudantes e embaladores c/ bastante prática no ramo de mudanças domésticas — Tratar na Rua Itapiru n.º 161, Sr. Mário.

PRECISA-SE de ajudante de forno de padaria na Rua Bento Ribeiro n. 74 — Gamboa.

PADARIA — Precisa-se de caixeiros com prática, na Rua Bolivar, 92.

PRECISA-SE um confeiteiro — Rua Haddock Lôbo, 8.

PADARIA — Precisa-se com prática forneiro. Av. Ministro Edgar Romero, n. 119 — Madureira.

PRECISA-SE de empregados para comércio. Tratar na Av. Beira Mar, 436, com o Sr. Osvaldo. — Documentos: Cart. F. P. e Profissional. Horário comercial — Castelo.

PRECISA-SE de um môço para lavar pratos e outros serviços c| prática. Tratar Rua Sete de Setembro, 105.

PADARIA — CAIXA — Precisa-se com prática, pedem-se referências. Tratar das 11 às 13 horas, todos dias com boa apresentação. R. 24 de Maio, 959 — Eng. Nôvo.

PRECISA-SE de môça ou moço para padaria com prática de caixa. Rua Hermegarda, 553. Méier.

PRECISA-SE de um rapaz c/ boa aparência e prática de conta. Rua Domingos Ferreira n.º 221-A. Tratar depois das 16 horas.

PRECISA-SE de entregadores para Zonas Norte e Sul. Apresentar cart. profissional, dia 23, 8 horas, ao Sr. Paulo, no Mercado das Flôres, loja 21 — LA-FUENTE FLORAL.

PRECISA-SE de um empregado que saiba trabalhar em armazém, na Rua Taylor n.º 36 — Lapa.

PADARIA — Precisa-se de um caixeiro de balcão na Rua Clarimundo de Melo n. 78[illegible].

PRECISA-SE uma môça para caixa. R. Barão do Bom Retiro, 1 276.

PRECISA-SE de menor para trabalhar em botequim na Av. Guilherme Maxwell n. 95 — Bonsucesso — Emprêsa de Transporte ATLAS.

LANCHEIRO — Precisa-se com bastante prática. R. Barata Ribeiro n. 512-B.

MÔÇAS E SENHORAS — Precisamos, pagamos bem. Ensina-se o biciosas. Tratar: R. Acre, 47 S| 810. serviço, ótimo para pessoas am-

RAPAZ — Precisa-se para entrega de encomendas em casa de flôres. Rua Rodolfo Dantas n. 40. Copacabana.

VIGIA para depósito em São Cristóvão. Exigem-se referências. Rua Teófilo Otôni, 102, sob.

VIGIA — Precisa-se de um que ofereça amplas referencias do último emprego. Só serve quem tenha trabalhado no mínimo 3 anos na última casa — Colégio Ateneu Brasileiro na Rua 24 de Maio n. 797.

Datilógrafo

Precisamos eficiente e rápido para todo serviço de escritório que resida no subúrbio da Central. Rua Benjamin Constant, 55 ap. 502 — Inicial 90 mil.

Agenda

PAGAMENTOS — O Banco do Estado da Guanabara credita em conta hoje, através de suas agências, os vencimentos dos servidores do Estado, lote 12; CEDAG; Fábrica de Artilharia da Marinha; Assembléia Legislativa do Estado da Guanabara; Diretoria da Despesa Pública (pensionistas avulsos); Aposentados do Ministério da Fazenda (avulsos) e Ministério da Saúde, lotes 4 e 5.

NAVIOS — Chegam hoje ao Pôrto do Rio os navios: **Del Norte**, americano, de Buenos Aires, Santos, para Salvador, Houston e Nova Orléans; **Enrico C**, italiano, de Gênova, Canes, para Santos, Montevidéu e Buenos Aires; e **Theodor Herzl**, israelense, de Buenos Aires, Montevidéu e Santos, para o Oriente Médio.

TRENS — Por motivo de trabalhos na via permanente, os trens paradores, hoje, das 11 às 16 horas, em viagens para D. Pedro II, não farão paradas nas estações de Sampaio, Riachuelo, Rocha e Mangueira. *** A administração da Central aumentou, de um carro, todos os comboios que partem desta Capital. Também, para o ramal de Mangaratiba, além dos trens diários, trafegarão várias automotrizes, cujo horário é o seguinte: sexta-feira, às 18h10m; sábado, às 7h15m; e, domingo, uma às 7h15m e outra às 15h50m. *** O Superintendente da Central do Brasil assinou portaria baixando instruções para o melhor disciplinamento do movimento de trens. No mesmo ato, determinou que os agentes de estações e chefes de trem, em casos de interrupções inesperadas, acidentes ou avarias no material, prestem aos usuários dos trens de longo percurso, com atenção, cortesia e segurança, tôdas as informações por êles solicitadas, ficando êsses servidores, inclusive, autorizados, caso as interrupções se prolonguem, a providenciar transporte rodoviário, por conta da ferrovia, para os passageiros chegarem ao seu destino.

LUZ — Para expansão e melhoramento da rêde de distribuição de energia elétrica e segurança do pessoal que realiza êsse serviço, torna-se indispensável interromper o fornecimento de eletricidade nos seguintes logradouros: Hoje, sexta-feira — ZONA NORTE — No **Lins de Vasconcelos**, entre 6 e 12 horas, Ruas Heráclito Graça e César Zama. ESTADO DO RIO — Em **Nova Iguaçu**, entre 6 e 17 horas, Ruas Frutuoso Rangel, Capitão Chaves, do Triunfo, Acácia, Ambaí, América, José do Patrocínio, Lima Barreto, Coelho Neto, Eça de Queirós, Capistrano de Abreu, Afonso Pena, Pedro Ernesto, Joaquim Nabuco, Frei Caneca, dos Cajueiros, Amélia Rodrigues, Particular, Athos, Aramis, Carlota, Plínio Casado, Elifas, Marfim, "A", "B", Capitão Sena, Mucuripe, Manuel Leitão, Princesa Cristina, Adélia Chaves, Roberto Simonsen, Dr. Pedro Ernesto, Alexandre Fleming, Celina, Antônio Borges, Sotero, Nestor, Macário, Rufino, Procópio, Cesário, D. Pedro I, D. Pedro II, Belo Horizonte, Bandeirantes, Goitacazes, Marciano, Luciano, Verônica, Canuto, Bráulio, Guido, Policarpo, Licínio, Juliana, Donato, Josefina, Fidélis, Gustavo, Dagmar, Hugo, Ricardo, Travessas Chaves, Francisco Soares, Avenidas Coronel Francisco Soares, Carlos Marques Rolo e Estrada Dr. Plínio Casado. *** Amanhã, dia 24, sábado — ZONA NORTE — No **Jacaré**, entre 7 e 11 horas, Ruas Bruno Seabra, Bráulio Cordeiro, Tapirapé, Camboriú, Inabu, Engenheiro Alberto Haas, Matinoré, Matapi e Praça Catuá. SUBÚRBIOS DA CENTRAL — Em **Anchieta**, **Deodoro** e **Barros Filho**, entre 8 e 16 horas, Ruas Morais Pinheiro, Apa, Alcobaça, Nazaré, Beberibe, São Venâncio, Janaperi, Pedra Rasa, Javatá, Araí, Evaristo de Oliveira, Jerônimo Simões, Dionísio Martins, Fernando Lôbo, Dona Eliza, Guajaí, Beco Ferreira, Estrada do Camboatá e Largo do Camboatá. Em **Inhaúma**, entre 6 e 12 horas, Ruas Cantão, Dr. Oton Machado, Apinagé, Bororó, Cherente, Miaba, "A", "B", "C", "D", Golândia, Guarapuava, Particular e Estrada Velha da Pavuna. ESTADO DO RIO — Em **Nova Iguaçu**, entre 6 e 16 horas, Ruas Tomás da Fonseca, Bartolomeu Bueno, Luís Silva, Nova, Dona Lia, "A", Paraíba, Amazonas, Arcozelo, Abadia, Nazaré, Monte Líbano, Rocha Leão, Zuleika, Moni, Pequeri, Pica-Pau, Bahia, Itararé, Mamoré, Tapajós, Murupiara, Alberto de Melo, Honório Pimenta, João Martins, Morro Agudo, Dona Rosa, Boa Esperança, Tomás de Aquino, Estradas Luís Soares, Morro Agudo, São José, "E", "O", Variante Rio—São Paulo, Rodovia Presidente Dutra, Avenidas Marechal Floriano Peixoto e Governador Roberto Silveira, entre 6 e 17 horas, Ruas Débora, Arlete, Dona Chama, Dr. José Mizrahy, Ely Danny, Elias Persiano, Cândido Lira, da Colônia, Monteiro de Barros, Dr. Elói Taveira, Rio D'Ouro, Alves do Lazareto, Santo Humberto, Itatinga, Santa Cristina; Santa Paula, Queluz, Santa Mônica, Vila Bela, Lorena, Guaíba, São Carlos, São Nicolau, Flamengo, Vereador Marinho Remerito de Oliveira, Pedro Jorge, Tobiré, Santo Tirso, Major Ávila, Teresinha, Marcília, Heloísa, Joaquim dos Santos, Iório Carlos, Itaguatiá, Catanduva, Zelina de Carvalho, Laura, Estradas Rio—São Paulo, do Morro Agudo, da Olaria, do Rangel, do Camboatá, do Austin, Travessas São Sebastião, Machado, Rio D'Ouro, Praças Modesto Leal, Pelegrino de Azevedo, Saas, Avenidas Vital Brasil, Irmãos Guinle, Tinguá, do Camorim. Em **Queimados**, entre 6 e 17 horas, Estradas do Cabuçu e Passa Vinte.

FÁBRICA — O Presidente da L'Oréal de Paris, Sr. François Claudel que viajou para a França, disse que vai submeter ao Conselho Mundial daquela organização, em Paris, os planos para construção de uma nova e grande fábrica na Guanabara. Um terreno de 14 mil metros quadrados foi adquirido na Via Presidente Dutra, e em março de 67 serão iniciados os trabalhos de terraplanagem.

BANDA — A Banda de Música Escolar do Amazonas, visitará a Casa do Pará amanhã, às 14 horas, onde executará números do seu repertório. O Restaurante-Bar oferecerá aos camponentes dêsse conjunto musical, um almôço cordial, sob a direção do **maitre** Miranda, às 13 horas.

BANCÁRIOS — A Caixa Econômica Federal do Rio de Janeiro esclarece que corre por conta da Caixa Econômica de Brasília o convênio firmado com o IAPB, pelo qual aquela entidade concederá empréstimos àquela classe. Nestas condições, a Caixa Econômica do Rio de Janeiro nada tem a ver com a operação citada, conforme erròneamente se tem informado pela imprensa e pelo rádio.

MISSA — Amanhã, à meia-noite. D. Jaime de Barros Câmara celebrará a Missa do Galo, que será transmitida do auditório da TV-Excelsior.

EMPRÉSTIMOS — A Carteira de Consignações da Caixa Econômica receberá hoje, as propostas de empréstimos de número até 7 600, já informadas pelas repartições em que trabalham os servidores. O pôsto de recepção funciona no Edifício-Sede da Caixa, na sobreloja, entrada pela Rua Senador Dantas, das 8 às 13 horas.

GRADUAÇÃO — Trinta e três oficiais, dos quais 28 da FAB e 5 estrangeiros, das Fôrças Aéreas da Bolívia, do Equador e do Paraguai, serão graduados, hoje, pela Escola de Comando e Estado-Maior da Aeronáutica, em solenidade que será presidida pelo Marechal Castelo Branco e contará com a presença dos altos chefes das Fôrças Armadas. Com a entrega dos diplomas àquele estabelecimento de ensino superior da FAB encerrará o ano escolar. Da turma de 1966, concluíram o Curso de Estado-Maior 19 oficiais, o Curso Superior de Comando 9 e o Curso de Direções de Serviços 5.

POSSE — Assumiu a presidência da Comissão Superior de Economia de Guerra o General José Nogueira Paes.

EMPREGOS — As emprêsas podem fazer as ofertas de emprêgo por ofício, telegrama ou pelo telefone 22-8408, das 12 às 16 horas. As ofertas de emprêgo de hoje são as seguintes: Contador Gráfico — 3; Alceador — 4; Auxiliar de Oficina de Refrigeração — 2; Supervisor de produção — 1; Contra-mestre — 1; Carpinteiro de esquadrias — 13; Mecânico de refrigeração — 21; Motorista — 27; Impressor de máquina automática — 8; Bordadeira à máquina — 1; Projetista de máquina — 5; Fiandeiro — 1; Serralheiro — 5; Carpinteiro de fôrma — 14; Pedreiro — 39; Modelador mestre — 1; Modelador de fundição — 10; Estucador — 19; Armador — 3; Maleiro — 4; Marceneiro embalador — 6; Marceneiro — 10; Torneiro revólver — 2; Polidor de mármore — 2; Impressor de máquina manual Catis — 1; Mecânico vendedor — 2; Ajustador de produção — 1; Encadernadora — 1; Compositor Gráfico — 5; Coladeiras de cartucheiras — 3; Fundidor — 1; Cobrador de ônibus — 5; Impressores — 3; Ferreiro — 1; Mecânico de automóvel — 1; Plainador — 2; Operador frontifídio, Kuff — 3; Chapeador — 1; Linotipista — 5; Fresador — 1; Torneiro — 1; Ferramenteiro — 3; Capoteiro — 2; Bombeiro eletrecista — 1; Limador — 1; Colcheiro — 1; Lanterneiro — 1; Soldador solda branca — 2; Técnico de rádio — 2; Dobrador gráfico — 4; Costureiro de livro — 3; Margeador — 5; Auxiliar de brocheiro — 7.

UTILIDADES DOMÉSTICAS

MÓV. — DECORAÇÕES

ATENÇÃO — Compro móveis usados. Tel. 48-4119, que comprarei, dormitórios Chipendale, Rústico, moderno ou Império e salas conjugadas, claras e modernas e Império — Pago bem e atendo rápido. Tel. 48-4119.

ATENÇÃO — Compram-se móveis usados, sala, dormitório, claros e escuros, marfim caviúna Império L. V. Coloniais Chipendale rusticos — Paga-se bem — Tel. 22-0967.

ATENÇÃO — Compram-se móveis usados. Sala, dormitório claros e escuros. Marfim Caviúna Império L. V. Coloniais Chipendale. Rústicos — Paga-se bem — Tel. 32-0111.

ATENÇÃO — Liquidação de móveis usados de vários estilos por motivo de entrega da loja. Vende-se grande quantidade de peças avulsas armários, camas de casal e solteiro, cômodas cristaleiras, bares, colchões de molas e crina etc. Rua Riachuelo, 412, próximo a Frei Caneca.

ATENÇÃO — Compram-se móveis usados, precisamos de grande quantidade, dormitórios e salas de jantar Chipendale, pau marfim, Caviúna, Luiz XV, Rústicos e Coloniais. Paga-se o valor máximo e atende-se rápido em qualquer bairro. Tel. 46-0148.

ANTES DE MOBILIAR seu ap., consultório, escritório, visite Rio Antigo Decoração. Rua Toneleros, 112, será uma surprêsa, muitas novidades, realmente o melhor, preço da praça. Colonial brasileiro, espanhol, americano, holandês etc. V. S. pode colher sugestões s| compromisso — Preços marcados. Agradecemos sua visita — Aberta até 22 horas.

ANTIGUIDADE — Vendem-se seis estatuetas de bronze. Rua da Carioca 59, sob. sala 1. Telefone: 42-5400.

ATENÇÃO — Compram-se móveis usados, precisamos de grande quantidade de dormitórios, salas de jantar, Chipendale, pau marfim, caviúna, Luiz XV, Império, Jacarandá, rustica, colonial. Paga-se o máximo. Atende-se ràpidamente — Tel 48-4858.

BARATISSIMO — Vendo dormitório para casal, estado de nôvo, por Cr$ 150 mil e uma sala com bar espelhado, juntos ou separados — Rua Haddock Lôbo n. 303-C.

CADEIRAS e mesas de alumínio e nylon, desdobráveis, p| varanda, terraço, piscina, jôgo, clubes, jardins, praia, consultór., rest. - boates, bar etc. Rua Toneleros 51.

CHIPENDALE — Dormitório para casal em estado novíssimo, por preço baratíssimo, sala do mesmo estilo, apenas Cr$ 155 mil juntos ou separados — R. Haddock Lôbo n. 303-C.

CHIPENDALE — Dormitório de casal muito bonito e em ótimo estado por Cr$ 150 000 e uma sala de jantar, no mesmo estilo Cr$ 100 000 juntos ou separados. Rua Haddock Lôbo, 181.

CHIPENDALE — Dormitório peroba, imbuia, casal 130 mil, uma sala Chipendale 80 000 juntos ou separados. Rua Haddock Lobo 206.

DORMITORIO RUSTICO para casal mesmo estilo, vendo preço Cr$ 90 000; uma sala rustica 60 mil, juntos ou separados. Rua Haddock Lobo 206.

DORMITORIO IMPERIO sala de jantar com pouco uso. Vende-se barato. Rua Haddock Lobo 206.

DORMITÓRIOS Chipendale, marfim, rústicos, peroba, claros, imbuia, 60 mil. Salas iguais, estado de novos. Vendo barato. Av. Pres. Vargas, 2 963-A.

DORMITORIO — Moderno p| casal, muito bonito, em marfim ou caviúna, igualzinho a nôvo — Sala do mesmo estilo. Vendo p| preço vantajosíssimo, juntos ou separados — Rua Haddock Lôbo n. 303-C.

DORMITÓRIO CHIPENDALE — completo claro, gavetas curvas. Está como novo — Artigo de luxo — Vende-se muito barato. Rua Haddock Lobo, 181-B.

DORMITÓRIO Chipendale de casal em ótimo estado, por Cr$ 150 000 e uma sala de jantar 80 000, juntos ou sep. Rua Riachuelo, 412 — prx. à R. Frei Caneca.

DORMITORIO — Particular vende urgente, em legítima caviúna, por apenas 200 mil — Rua Catete, 46 ap. 1, a qualquer hora

DORMITORIO — Vendo urgente completo, com armário, 4 portas, cômoda cama c/ colchão de molas nôvo, ocasião 190 mil — Av. Princesa Isabel, 386, c// 16, ap. 101.

DORMITORIO — Vendo urgente, fabricação Laubisch-Hirt todo em cerejeira completo, inclusive cama com 2 colchões. Ocasião única — Av. Princesa Isabel, 386, c/ 16, ap. 101.

DORMITORIO RUSTICO, 6 peças, estado de novo. 100. Vende-se. Av. Edgard Romero, 591 — Madureira.

GRUPO ESTOFADO todo Vulcaespuma, sem uso. Vendo 2, também 2 jogos mesinhas com mármore, abajures, etc. Tudo sem uso Rua Dias da Rocha 31, casa 4. Tenho transporte.

LINDO conjunto sofá e 2 poltronas alto luxo, 250 mil, arca em decapê, abrir em cima, 100 mil, escrivaninha moderna grande, 120 mil, g.-roupa moderno, 80 mil — 58-9428.

MÓVEIS — Fabricação própria. — Por motivo de obras urgentíssimas, liquidamos todo o estoque de móveis moderníssimos, por preços abaixo do custo, para desocupar lugar com máxima urgência. Moderníssimo dormitório completo de 680 000 por apenas 380 000; colchão de molas para casal de 150 000 por apenas 75 000. Conjuntos de sofás estofados em legítimo Vulcrom e pura espuma. Móveis de fórmica dos últimos modelos e milhares de peças avulsas pelo menor preço do Rio. Sem competição. Um verdadeiro presente de festas. — Compre já para não se arrepender. Palace Móveis, Praça das Nações, 394-A, Bonsucesso. Telefone 30-7646.

MÓVEIS — Vendem-se 2 camas laqueadas, azul, para meninos, com colchões de molas, guarda-roupa e cômoda. Rua Santa Clara n. 8, ap. 403.

MOVEIS usados em estado de nôvo, agora você pode comprar móveis de sala e quarto desde Cr$ 5 000 mensais ou a partir de Cr$ 50 000 à vista, verdadeiras pechinchas, grande variedade para escolher. Só nestes dois endereços de Rui Mafra — Aristides Lôbo, 134, no Rio Comprido, Monsenhor Félix, 538-A, em Irajá — Duas lojas que só vendem móveis usados.

MOTIVO transferencia vende-se, barato, movels de sala modernos com pouco uso, mesa console, 6 cadeiras estofadas, sofá bufet etc. Rua Toneleros 137, Copacabana. Sr. Manoel.

PAU MARFIM dormitorio pouco uso, Cr$ 150 000 uma sala do mesmo estilo Cr$ 100 000. Rua Haddock Lobo 206.

PAU MARFIM — Dormitório de casal em estado de novo — Vende-se por Cr$ 150 000 e uma sala de jantar também pau marfim conj. por Cr$ 100 000 juntos ou separados. Rua Haddock Lôbo, 181-B.

QUADRO DE PEDRO BRUNO — Vendo pintura à óleo dêsse famoso pintor. Tratar com José de 2a. a 6a.-feira, pelo tel. 52-8280, das 12 às 18 horas. Preço de ocasião.

QUARTO marfim, sala chipendale conjugada, 1 cama solteiro. Rua Bento Gonçalves, 185, esq. José dos Reis, Eng. de Dentro.

SALA DE JANTAR marfim com pouco uso, buffet com bar espelhado mesa console e seis cadeiras, 90 mil — 29-1914.

SOFÁ-CAMA Vulcouro e 2 poltronas estado de novo, e muitos quadros a oleo, uma estante pequena a qualquer preço motivo viagem, tel. 58-3264.

SALA DE JANTAR COLONIAL — Particular vende com 11 peças tampos de vidro bizotado, em perfeito estado — Cr$ 800 000. Ver das 9 às 15 horas — Rua do Russel n. 32, ap. 703 — Glória.

SOFÁ-CAMA direto da fábrica — Liquidação total sofá-cama a partir de 40 000 — Rua México, 41, sala 604.

SALA colonial, tipo apartamento. Vende-se barato por motivo de mudança para casa que já tem móveis. E mais quarto; armário grande, cômoda-penteadeira banqueta e cama de solteiro c/ colchão de molas, móveis claros e modernos e sumier c| 3 almofadas. Duas poltronas estofadas c| braços de madeira. Tel. 29-3719.

SAI DA CIDADE — Tenho que vender: Cochão de cama, sofá-cama, estante de livro, mesa de escritório — Honorio de Barros, 19, 1 103 — Botafogo.

SALA DE JANTAR moderna, em pau marfim, em estado de nova. Vendo por Cr$ 125 mil — Rua Haddock Lôbo n. 303-C.

SOFÁ — Nôvo, 4 lugares. 250 mil. Ver R. Constante Ramos, 85, ap. 1001 — Copacabana.

SALA DE JANTAR Chipandele conjugada clara, maciça, Cr$ 150 000 para desocupar lugar. R. Haddock Lôbo 181.

TAPETE — 2,50x3,50 bordeaux — Custa 300, vendo urgente por 80 — 52-6647 — Depois das 11.

VENDE-SE conjunto Luiz XV, decapê com dourado, com mármore — Urgente, 60 mil — Tratar D. Cristina 36-7279.

VENDO 1 estante, escrivaninha c| cadeira, colchão molas, grupo estofado. Tel. 36-5875.

VENDO sofá e 2 poltronas Gelli, perfeito estado — 170 000. Tel. 34-1406.

VENDE-SE urgente por motivo de viagem o seguinte: 1 armário duplex — 1 cama dourada de ferro — 1 completo de mesinhas — 1 console de ferro — 1 espelho de ferro — 1 sofá cama vermelho — 1 cadeira do papel — 1 mesa console — 2 cadeiras — 1 televisão GE — 1 geladeira GE — 1 eletrola Telespark — 1 conjunto estofado de sala — 1 completo de mesinhas de sala — 6 cadeiras douradas de ferro — 1 mesa redonda com 80cm de diâmetro de ferro dourada — 1 espelho dourado — 1 cama — 1 espelho dourado — 1 cada dragoflex. Ver e tratar a Rua República do Peru, 113 ap. 702.

VENDE-SE conjunto estofado, vindo da fábrica, cor verde piscina, espuma, acetinado, braço jacarandá. — Rua Vencesiau, 305, Méier, próximo cinema Imperator.

VENDO moderníssima estante de caviúna, espelho de cristal e mais outros objetos, urgente. Telefone: 36-7766.

VENDO uma cama de solteiro, fabricação FERGO, pau marfim, com colchão de molas, em ótimo estado. Preço: 100 mil cruzeiros. — Tel. 27-1469. Ver na Av. N. S. de Copacabana, 1 418, ap. 604 — Pôsto 6.

VENDEM-SE armários, camas com colchões, camiseiro, dormitórios casal e solteiro, peças avulsas, salas e tudo aqui encontra. Estado novos. V. do barato. Pres. Vargas, 2 963-A.

VENDE-SE mobília de sala em peroba e canela, bem estado de conservação. Tratar à Rua Miguel Cervantes, 120, Cachambi — Méier, Cr$ 50 000.

VENDO todos os móveis de minha casa. São móveis de alto luxo, fabricação Laubisch-Hirt — Atenção somente para quem desejar móveis de alta categoria — Av. Princesa Isabel, 386, c/ 16, ap. 101.

VENDEM-SE 2 camas solteiro, com colchão molas, e também colchão molas, marca Epeda, luxo. Tudo c| pouco uso. Tel. 25-5315, Nair.

VENDEM-SE móveis usados de sala e quarto de todos os tipos e peças avulsas. Rua General Artigas 325-D — Leblon.

Colchoaria

A PREFERÍVEL

Colchão medicinal — Fabricamos sob medida — Colchão de molas e crina — Material de primeira para pronta entrega. Reformas em geral — Garantia 10 anos. Rua Maris e Barros, 653. Tel.: 28-0923.

Calafate

Super-Synteko a 1 900 m2 ou só raspo a 900 o m2, e raspagem em mármores — Tel.: 57-8583.

Cortinas japonêsas e biombos

Diretamente da fábrica. Financiamos e damos 2 anos de garantia. Entrega e instalação em 48 horas. Orçamento sem compromisso. Tel.: 30-3010. (P

Super-Synteko

Com garantia. Cr$ 2 000 a 2 500 m2 — Pça. Floriano, 19, sala 66. Telefones: 42-3160 e 30-7051.

FOGÕES — AQUECED.

FOGÃO 4 bocas vendo novo, com 2 botijões, Hélioghás todo esmaltado de branco, 120 mil. Rua São Cristovão 1 176, ap. 301.

VENDE-SE fogão nôvo c| 4 bocas. Semer. Minasgás. Rua do Riachuelo, 119, ap. 517.

GELAD. — AR CONDIC.

AR CONDICIONADO GE — Pronta entrega e melhor preço da praça, à vista ou financiado — Av. Atlantica, 3 092 — Tel. ... 57-8050 — Rua Almirante Cocrane, 173 — Tel. 48-2003 — Simcar S/A.

ATENÇÃO — Geladeiras. Temos as melhores desde 150 000 muito gelo. Rua da Relação 55 terreo.

ATENÇÃO — Compro uma geladeira e um ar condicionado funcionando bem. Pago e resolvo na hora. Tel.: 36-3652.

COMPRO — Geladeira e televisão, hoje a dinheiro. Urgente — Tel. 36-0643.

COMPRO geladeiras usadas, pago bem — Tel.: 30-3320 — Araújo.

GELADEIRA 9 pés americana, ótimo funcionamento. Vendo urgente — Cr$ 150 000 — Rua Gustavo Sampaio, 676, ap. 911 — Leme.

GELADEIRAS — 6, 7, 8, 9 e 12 pés. Frigidaire, GE, Brastemp, Crosley e tôdas as marcas a partir de 80 000, grande liquidação, estado e ótimo funcionamento — Telefone 22-5700. Rua Senador Dantas 19, sala 205. Cinelândia.

GELADEIRAS com defeito a partir de 30 000, vendem-se urgente todas as marcas. Rua Senador Dantas 19, sala 205. Tel. 22-5700 — Cinelândia.

GELADEIRAS — Muitas geladeiras serão liquidadas desde 150 000; muito gelo. Rua da Relação 55 terreo.

GELADEIRA GE 10 pés modelo superluxo, comp. nova, tendo pouco uso, vendo 320 mil — Rua Smpaio 265 — Rio Comprido

GELADEIRA Frigidaire 8,5, Americana 100%, 180 000 urgente. Paraná, 1037, ap. 101 — Piedade, Água Santa.

GELADEIRA BRASTEMP 8,5 pés Principe Luxo c| interior azul c| prateleiras na porta, 200 mil — R. Araújo Leitão, 108, c| 11 — Eng. Nôvo.

GELADEIRA Frigidaire 8 pés Retilínea (quadradinha) mod. De luxo, interior colorido, 280 mil — R. Delgado de Carvalho, 48 — Tijuca.

GELADEIRA Kelvinator 9 p. importada, func. e conservação de nova, 130 — R. Júlio do Carmo, 63, c| 50.

GELADEIRA FRIGIDAIRE — Vende-se, porta inteiriça, gaveta para carne e legumes, superautomática, seminova, de 950 p| 280. Doutor Aquino, 54, c| 1 — Andaraí.

GELADEIRA — Vende-se Frigidaire, GE, Rhudponte, Kelvinator, Brastemp, Crosley, Westinghouse, Gelomatic e outras marcas, seminovas. Rua Barão de Ubá, 62.

GELADEIRA GE 8,5 pés em perfeito funcionamento vendo por 180 000 — Travessa Carlos Xavier, 126, fundos.

HOJE — 30 geladeiras serão liquidadas, desde 150 000 muito gelo — Rua da Relação 55, terreo.

QUE CALOR HEIM? Vendo geladeira Climax — 100 mil — Rua Haddock Lôbo, 135, ap. 302.

VENDO maquina de fazer sorvete na hora, propria para porta de bar. Ver e tratar na Rua Felisbelo Freire 135. Tel. 30-4010.

VENDE-SE condicionador ar Philco, 1 HP, 6 500 BTV por motivo saúde, está nôvo, instalado poucos dias. Base 700 mil. Telefone 25-3235.

VENDO — Geladeira Philco usa 2 portas 25 pés — Piano Inglez Bentley armário máquina lavar e máquina secar usa 2 lustres Ovaleide 6 lâmpadas Frances. Uma estatua 1.º Beijo com base importado — Rua 5 Julho, 79-3.º.

Ar condicionado

GELADEIRAS

Telefone: 52-4230 — Pinta-se, reforma-se.

Ar Condicionado FRI-AIR

Gabinete aço inox. garantido 10 anos. Assistência técnica direta da fábrica. Facilita-se. 22-1778 — 42-6885 — 30-3024.

Geladeiras Ar Condicionado

Conserto no mesmo dia e no local c| garantia. Tel. 23-3652.

Técnico

De geladeira e ar condicionado, conserto qualquer marca e pintam-se no local com garantia. Residência: Ilha das Dragas, 65. Leblon — Tel.: 27-7589 — Antônio.

RÁD. — FONÓG. — TVs

ALTO-FALANTE — University 312, pre e amplificador Delta, 407 e 408. Vendo. Tel.: 54-0776 — Nélson.

APARELHOS — Televisões novas na embalagem garantia total de fábrica. Standard Eletric. Telefunken, Zenith, Philips, ABC, Teleking, GE. Todos os tamanhos. Preços inferiores às liquidações. Rua das Marrecas, 43 — Tel. 42-4774.

ALTA FIDELIDADE — Novinha, s| uso, sem espetacular. Vendo urgente, 260 000 — Rua Dias da Rocha, 31, casa 4 — Copacabana — Tel. 37-7350.

ALTA FIDELIDADE, móvel jacarandá modelo 1966 sem uso, 8 alto-falantes, estereo, custou 1 300 000 vendo 300 mil. Avenida Copacabana 1 299, ap. 108. Tel. 27-8439.

A DINHEIRO compro 1 TV de mesa ou portátil mesmo c| defeito e 1 máq. de escrever pequena p| meu uso. 52-4907.

ACESSÓRIOS — Vendo vitrolinha de fita para auto. Erasmo — Tel. 25-1341 ou 45-2003.

ATENÇÃO — Televisões a partir de Cr$ 120.000. Funcionando perfeitamente — Rua Visc. do Rio Branco, 59.

ATENÇÃO! — Televisão Philco, 23", tela Ray-ban, pouco uso — Custou 820. Vendo 250. Av. Copacabana, 387 - 209. Tel. 36-4951.

ATENÇÃO — Compro 1 televisão. Qualquer marca. Pago hoje. Preço excepcional. Telefone a qualquer hora para 36-3652.

CONJUGADO RCA e Teleking 17 e 21 pol. 3 rot. automatico com radio. Vendo urgente, 150 mil. Rua Senador Dantas 19, sala 205 Tel. 22-5700.

COMPRO televisão, gravador, stereo, vitrola portátil, projetor — 38-5415 — Edson.

CONJUGADO de TV, RCA 23", móvel lindo, custa 1 200, vendo 320. Av. Atlântica, 3 308, ap. 1 — Tel. 27-1167.

COMPRO televisão, qualquer estado, marca, ano. Negócio rápido, à vista, a domicílio — 57-0222.

COMPRO televisão, radiovitrolas, rádio, toca-discos, pago bem — Tel.: 30-3320 — Araújo.

COMPRO televisão radiovitrola e toca-discos — Pago bem Atendo rápido — Tel. 34-2855.

ELETROLAS — Hi-Fi. Automáticas, 220 mil. Av. Cop, 610, sala 214. Vendo a prazo.

GRAVADOR Geloso modelo G-256 vendo com pouquíssimo uso ao primeiro que chegar base 200 mil. Avenida João Ribeiro 571 — casa 4.

GRAVADOR — Estéreo, 4 pistas, profissional, Grund, vende-se urgente. — Washington Luís, 51, ap. 602.

GRAVADOR CROWN — Sorel 3 H. grav. pilha e corrente na embalagem 250 000. Rua Djalma Ulrich, 229 ap. 304.

GRAVADOR Stereo Beocord, modêlo 2 000. Grava e reproduz em 4 pistas, nôvo. Tel. 36-7720.

GRAVADOR — Vende-se estereofônico Sonny, ano 64, modelo 500, por um milhão. Ver na Avenida Erasmo Braga n. 277 — 909 — 42-1023.

PHILCO—PHILIPS Assistência técnica, Tv rádio, e combinados — Zona Sul, 57-8241.

RADIOVITROLA — Tenho várias, Hi-Fi a partir de Cr$ 80 mil. Av. Gomes Freire, 176, sala 902.

RADIO DE PILHAS, calça-Lee, novidades p| presentes. Cam. V. no Mundo, capas cam. tergal, calças nycron, saias, blusas — Preços p| revenda — Rua México, 45, 2.º andar, sala 205.

RADIO TRANSISTOR 7 TR — Juliette, menor que maço de cigarros. Apenas 1 pilha comum. Vendo nôvo por Cr$ 30 000. Telefone 47-8292.

STEREO Fischer modelo 700-T com FM transistor 120 wats, toca-discos Garrard LAB-80, gravador Stereo Sony 600, 2 alto-falantes Wharfedale super 12|RS|DD. Telefone 36-7720.

STEREO STANDARD — Vendo por Cr$ 530.000, nova, mod. ST-95, marfim, 8 alto-falantes, som panorâmico, 2 faixas de OM e 2 de O.C. controles independentes — Ver R. Rocha, 152, ap. 404. — Rocha.

TV PHILLIPS - Vendo p| 190 000 urgente — Ótima em todos canais — Dou a antena. — Vale 600 000. D. Nair — Av. Automóvel Clube, 1 577 — (A 100 metros da Av. João Ribeiro). Aceito oferta.

TELEVISÕES — Tenho várias marcas e tamanhos, portáteis e de mesa, a partir de 100 mil — Av. Gomes Freire, 176, sala 902.

TV SILVANIA 17", último modêlo uma jóia para fino presente. Vendo ou troco — Base: 450 000 — R. Barata Ribeiro, 411, ap. 202.

TELEVISÕES — Novas, grande liquidação, preços baratíssimos Zenith, 13 pol. portatil, Standard Electric, 23 pol. Tele-King Stromberg-Carlson na embalagem, urgente. Tel.: 22-5700 — Rua Senador Dantas 19, sala 205. Cinelândia.

TV PHILCO 21 pol. Predicta, boa vendo 260 000; outra portatil, 14 pol. Zenith e uma radiovitrola vat, Gelôso, 90 000. Telefone: — 30-4906.

TELEVISÃO — Vendemos várias marcas de fama como Standard Electric, GE, Emerson, Philips, Invictus, Telefunken, Admiral e outras, de 11", 19", 21", 23", tôdas funcionando muito bem nos 5 canais e ao preço de oportunidade. Rua da Conceição, 145, sobrado, ao lado do Colégio Pedro II.

TV GE 23" 1966 último tipo, marfim, tendo meses de uso — Vendo ocasião, Rua Japeri 95-B — Rio Comprido.

TELEVISÃO Standard Electric 23" nova, Magnavision — Base 370 mil — Rua Voluntários da Pátria, 371, ap. 406.

TELEVISÃO; 17 pol., americana, Semp., Cr$ 155 000, cinema 5 canais. Rua Domingos Ferreira n.º 187, ap. 37, 4.º andar.

TELEVISÃO EMERSON 21" — Em perfeito estado, imagem de cinema, 190 000 — Rua Domingos Ferreira, 187, ap. 37, 4.º andar.

TV PHILIPS 23 pl., último tipo, conjugada, estado de nova, vendo urgente, Stereo e F. M. — 47-9219.

TV RCA, Americana 21", vendo em perfeito funcionamento, Cr$ 175 000 — Av. Prado Júnior, 120 — ap. 606.

TELEVISÃO Philco, 23", 1965 — Verdadeira maravilha funcionando todos os canais garantia. — Custou 780, vendo 250 — Av. Atlântica, 3 308, ap. 1 — Tel. 27-1167.

TVS PHILCO 17" e 19", com garantia com antena própria, as duas em ótimo estado, 290 e 270 000 — R. Barata Ribeiro n.º 411|202.

TV EMERSON 23", modelo 64, tem luz nos canais verdadeiro cinema — Base: 325 000 — R. Barata Ribeiro, 411|202.

TV PHILCO 16", mod. turista nova, fino presente de festas pelo preço de usada — Vendo ou troco —R. Barata Ribeiro, 411|202.

TOCA-DISCOS — Vendo Garrard, inglês, Laboratory A, estereofônico na embalagem — 37-4697.

TELEVISÃO — Atenção, com autorização das fábricas, precisamos vender 100 aparelhos de TV a preços de 50% da tabela, tôdas as marcas, Admiral, Actel, S. Eletric, Zenith, GE, Philco, 13, 19, 17 e 23 polegadas — Tôdas novas, na embalagem e c| garantia de fábrica, à vista ou facilitado, aceito a sua TV ou geladeira como parte de pagamento. Ver Exposição na Estréla de Prata em Av. Copacabana, 581 (sala), loja 211 — Centro comercial de Copacabana.

TELEVISÃO PHILCO, 23", 1965. Perfeito estado, funcionando todos os canais. Vendo 250 mil — Ver Barata Ribeiro, 105|404 — Tel. 36-4951.

TV 23" SEMP — Perfeito estado, cinema em todos os canais, mod. 64, vendo urgente, 340 000 — R. Barata Ribeiro, 411, ap. 202.

TV EMERSON, Americana, 21 p., cx. clara, marfim, ótima nos 5 canais — Base: 200 000 ou melhor oferta — Rua Barão São Francisco, 86. Tel. 58-5677.

TOCA-DISCO Garrade RC 98, nôvo — Rua Washington Luís n. 51, ap. 602.

TELEVISÃO 21 pol. de mesa, imagem espetacular nos 5 canais, preciso vender urgente 180 000 a quem chegar primeiro — Rua Taylor, 31, ap. 624 — Glória.

TELEVISOR AMERICANO — Vende-se, 12 pol., portátil, Zenith, importado, 400 mil. — Ver Barata Ribeiro, 646, ap. 704.

TELEVISÃO — Mitsubishi, 6", com bateria e carregador, nova. — Tel. 29-7596.

TELEVISÃO — Emerson, 21", cinema, tôda fórmica, tela Ray-Ban, particular vende hoje. — Rua Riachuelo, 320, ap. 201. Não é revendedor.

TELEVISÃO 12" G.E., 1966, com UHF e escuta. Vendo ainda na embalagem U.S.A. Cr$ 400.000. — Tel. 47-8292, com garantia.

TELEVISÃO 23", com garantia, 390.000; S. E., 19", 400.000; Elmo, 160.000, 100%. Urgente. — Rua Washington, 51, 602.

TELEVISÃO PHILCO com 2 anos de uso, funcionando como nova. Preço de ocasião para o primeiro que chegar — Rua Paula Freitas n. 66 — 905 — Copacabana.

TELEVISÃO PHILCO 23" — Tela Ray-ban, nova, Cr$ 280. Vendo urgente por motivo de transferencia. Ver na Rua Pinheiro Guimarães n. 20 — Botafogo. Transversal à Rua Real Grandeza — Telefone 26-3448.

TOCA-DISCOS GARRA automático, e 4 rotações, mod. 210. Seminovo, 130 000. Rua Estácio de Sá, 17, casa 16, ap. 103.

TV — Vende-se Zenith, 21, com rádio, frequência modulada, toca-discos, tudo perfeito. Tenho carro de praça, quero carro de 46 a 52 particular. Aceita-se oferta, desocupar lugar. Mudança de ramo — Rua Lavradio, 27, sala 3.

TV MOTOROLA 21 p., importada verdadeiro cinema nos 5 canais, 145 — Trav. Guedes, 43.

TV GE portátil, moderna, ótima — 195 mil — R. Rosende, 111.

TELEVISORES STANDARD ELECTRIC e Zenith 23" e 11" novos mod. 67 — Garantia da fábrica — Aceito troca p| TV usada facilito o saldo — Tel. 46-5102.

TELEVISÕES de 17" a 23" a partir de 130 mil c| novas, cinema nos 5 canais, tôdas as marcas, preço para revendedores 45. TVs a escolher. Rua do Riachuelo, 392, sob. Atende-se até 19,30 h.

TV 23" — MOD 1967, autom. T. Philips, n| embalagem garantia total — Urgente 493 0000 m| ip. R. São Francisco Xavier 236.

TELEVISÃO 21", baratíssimo. — Diversas marcas, funcionamento perfeito (dou garantia). R. Lavradio 169-A (Lapa).

TV SONNY — 4" — Pilha e corrente. Vendo nova, na embalagem. Cr$ 750 000.. Tel. 36-6320.

VITROLA estereofônica Westinghouse, portátil, importada. Vendo — 37-1598.

VENDE-SE TV 21 polegadas Zenith portatil Americana na embalagem. Única no Rio — Melhor oferta Tel. 47-4032 — 36-3857.

VENDE-SE gravador norte-americano, portátil, perfeita sonoridade. 135.000. — Rua Alberto Leite, 210 — Eng. de Dentro.

VENDE-SE na embalagem Tape car stereo com 2 conjuntos de fita e conversor para 12 e 6 volts — Cr$ 400 000 — Telefone 47-1175.

VENDO rádio AL Transistor — Zenith — Transoceanic — Recém-chegado — Tel.: 46-8400.

VITROLINHA stéreo, 3 rotações c| 2 altofalantes, nova, 85 000, rádio Zenith trans. port. 3 faixas 85 000, gravador port. jap. 95. Tel.: 32-3461.

Antenista

Tel.: 52-0022, Instalações e revisões de antenas de televisões, atende-se diàriamente inclusive domingos e feriados com garantia e honestidade.

Compro TV 57-2539

1 GELADEIRA

Equipamentos eletrônicos

Vendem-se equipamentos de Estúdio e Transmissor usados. Ver na Rua Conde Pereira Carneiro, 371 — Estrava Vicente de Carvalho, telefone: 30-8844. (P

Alta Fidelidade

Modêlo 67 — Sem uso. Vendo, 260 000, urgente, com garantia, 4 rotações, contrôle eletrônico desligando tudo quando finda programa, 11 válvulas, várias ondas, toca-disco Standard eletrônico. Rua Dias da Rocha, 31, casa 4, Tel. 37-7350 — Pertinho do Cine Copacabana.

Compro 1 TV Tel.: 36-5310

PAGO HOJE NA HORA

Compro 1 TV Tel.: 57-1596

E 1 GELADEIRA MODERNA

Compro

TV, geladeira e Stereo. Pago à vista, cubro qualquer oferta em dinheiro. Sr. Alberto — 36-1852.

MÁQ. OU APARELHOS DOMÉST. (Lavar, Passar, Costurar, Ar etc.)

A SUA LAVADORA ENGUIÇOU? Tel. 47-4262. Tôdas as marcas com garantia.

ENCERADEIRAS — Espetacular liquidação, Electrolux, pela metade do preço; Lustrene, Arno, Real, de 75 000 por 46 000; Cityluz, Epel, de 74 por 41 000; Walita, Starlux, de 72 000 por 35 000 e outras por 25 000; aspirador de pó, Electrolux, abaixo do custo. Rua da Carioca, 28, sob. Entrada pela joalheria.

ENCERADEIRAS Electrolux e Arno — Vendo ambas equipada com garantia, por 45 mil, cada, escovas e flanelas novas sem uso — Rua Magalhães Couto, 71-A — próximo ao Choping Center do Meier.

MAQUINA de lavar roupa Hoover, último tipo modelo apartamento, comp. nova, vendo 110 mil. Rua Constante Ramos 111 sob. Copac.

MAQUINA COSTURA Singer mod. Ponto de Ouro gabinete luxo, nova, sem uso, vendo 170 mil. Rua Sampaio Viana 265 — Rio Comprido.

MAQUINA costura Singer GB, moderna, costura para frente e para trás. Est. de nova — 65. Trav. Guedes, 43.

MAQUINA de costura Kenmore, gabinete com motor e farol em ótimo estado, vendo baratíssimo só hoje 29-1914.

MAQUINAS COSTURA — Singer, JB, Minerva, Elite, Philips, State, cose e borda, partir 40 mil, dou garantia. Avenida Suburbana 8197 Piedade.

SINGER, c| motor — Vendo, pouco uso — Ver Av. Copacabana, 610, ap. 1 212, das 12 às 17hs.

VENDE-SE um ventilador, uma máquine escrever portátil, um metrônomo (compasso de piano) — Barato — 45-7688.

Ventilador

A PILHA. TEL. 42-2142

Av. Rio Branco, 120 - 1 210.

VESTUÁRIO

PERUCAS — Fabricantes, vendo diversas. Demonstro em casa, cabelos naturais, 120 mil cada. Telefone 52-0077 — José Carneiro.

PARTICULAR — Vende um vestido longo e um curto tam. 42. Tel. 57-4861.

RABO DE CAVALO — Vende-se castanho bem cheio — Cr$ .... 170 000 à vista ou facilita-se — Tenho também lindíssima peruca castanha. Tel. 46-9732.

VESTIDO DE NOIVA — Vende-se moderníssimo, seda pura e renda, c| capo, véu e grinalda francesa. Manequim 42 44. Tudo Cr$ 250 000. Tel. 46-9732.

Revendedores

Saias, blusas, vestidos, slacks, artigos finos das melhores fábricas, cam. v. mundo, tergal, copas, preços p. revenda — (Trocam-se). R. México, 41 sala 604.

Ternos usados

Calças, camisas, sapatos Compram-se — Paga-se mais que qualquer outro

Tel.: 22-3231

Ternos usados Tel.: 22-5568

COMPRO A DOMICÍLIO

Calças, camisas, sapatos etc. Pago melhor que qualquer outro.

Ternos Usados

COMPRO A DOMICÍLIO

Calças, camisas e sapatos. Compram-se. Pagam-se mais 25% que qualquer outro.

TEL. 22-4435

JÓIAS — RELÓGIOS

RELOGIO PULSO Omega Constelation calendário, inoxidável, nôvo — Garantia fábrica — Telefone 27-9384.

ÓCULOS — CINE-FOTO

AMPLIADOR Krokus, polonês, c| 2 objetivas, 150 mil. Tel. 29-4552 — Sr. Manuel

BINOCULO CARL ZEISS — Vendo nôvo, 8 x 30, de Cr$ 700 000 por 350 000. Tel. 46-9732.

MAQUINA fotográfica Leica DRF, lente Summitar 1:2 e flash eletrônico Pic. Vendo — 37-1598.

MINOLTA SR-7, nova. — Telefone 29-7596.

MAQUINA fotográfica Asahi Pentax Spotmatic, 1.4, nova. Preço de ocasião. Tel. 45-5471.

PROJETOR de cinema 16mm, sonoro americano, Kodakscope, perfeito, 2 malas, 440 mil. Lente gr. ang. 40 mil — 57-0222.

PROJETOR de Slide Braum Paximat-5 com contrôle remoto — nôvo. Tel. 36-7720.

VENDE-SE camera Canon, original embalagem, Canonet Q. L. 17, automática. Tratar com o Sr. Aritone. Tel. 26-3296.

DIVERSOS

ATENÇÃO — Compro e pago hoje, 1 piano, TV, geladeira, ar refrigerado, estéreo etc. Telefone a qualquer hora para 36-3652.

BARBEADOR Remington, óculos Ray-ban, 1 espelho de cristal, 2 quadros, tudo 80 000, só os óculos valem 200; e máquina de escrever Remington 250, estado de nova — 58-3264.

CASAL desfaz-se todos móveis de seu ap. — Geladeira Brastemp 12 pés, retilínea na garantia 380; stereofônica Telefunken 480 mil; dormitório completo casal paumarfim, 450 mil; televisão Philco 23" 280 mil; grupo estofado 300 mil. Vendo urgente. Av. Copacabana, 387|209 — Tel. 36-4951.

FAMILIA americana vende: TV, rádio, brinquedos e vários utensílios eletrodomesticos. Quinta e sexta, só até 20 horas. 179, Borges Medeiros ap. 302 — Jardim Alá.

FAQUEIRO Eberle sem uso 14 peças, lindo estojo por 500 000, um lustre de cristal, estrangeiro, 12 mangas 450 000. Tel 48-4724.

LUSTRE DE CRISTAL — Vendo um de 6 braços 24 800 e um de 4 braços a combinar — Rua do Matoso, 256, ap. 101.

MOVEIS — Atenção, por motivo urgente demolição do prédio, de residência particular, vendem-se todos móveis utensílios, 3 salas, de estilo antigo, e outra moderna, 3 guardas-roupas, estantes, cama, colchões, quadros, a óleo, lustres, TV., geladeira, enceradeira, máquina etc. urgentíssimo — Ver Rua Barão de Guaratiba n.º 21 — Catete. Tel. 45-9675 — Amaral ou Hélio.

MOTIVO VIAGEM — Vende-se barato, 1 enceradeira, 1 batedeira, 1 colchão de molas Divino casal, R. Leopoldo Miguez, 6, ap. 7.

MAQUINA DE LAVAR e gravador portátil, vende-se urgente, telefone 34-3076 — Sr. Manoel.

QUADROS, máquinas c| Singer, TV Philips, 1 Stand. port., geladeira Gibson 12 p., USA, radiovitrola. Av. Copacabana, 861| 1208.

SALA DE JANTAR X MAQUINA SINGER — Vende-se ótima com 12 peças e uma de costurar e bordar — Ver na Rua Goiás n. 67, junto à Avenida Duque de Caxias — Caxias.

VENDO churrasqueira Grill Span Luxe, nova por oitenta mil e 1 corte de sêda pura da Thailandia por setenta mil — Av. Copacabana, 534, ap. 402. Tel. 57-2622.

VENDE-SE todos os utensílios de casa, dormitório, geladeira, televisão, grupo estofado, tudo nôvo. Motivo viagem, urgente — Rua Hermengarda, 585 — Meier.

VENDO TV GE 12" — Máquina escrever portátil Olivetti — Costura Singer, telefone Princess na embalagem. Americana — Tel.: 42-7217.

VENDE-SE jôgo de futebol Totó mecânico da Estrêla, tamanho grande, "FlaxFlu, pouco usado. P. do Flamengo, 224|303 — Tel. 45-5928.

Compra-se

Antiguidades, moedas, peças de prata marfim, bronze e cristal etc. 46-4309 — Amaury.

OPORTUNIDADES E NEGÓCIOS

INDÚSTRIA (Aluguel, Compra, Venda etc.)

CENTRO — Passa-se contrato de 1 galpão c| 940 m2 de construção c| luz e fôrça — Trat. R. Rosário, 168, 2.º and, sala 2 — Tel. 52-0432 — CRECI 329.

CENTRO — Passa-se contrato de um galpão com 940 m2 de construção, com luz e fôrça. Tratar na Rua do Rosário, 168, 2.º, s| 2. Tel. 52-0432. Creci 329.

GALPÃO — Vdo em Inhaúma — 42 milh. tem fôrça lig. tel e laboratório 250 m2 — Inf.: 42-3285 — CRECI 603.

GALPÃO em S. Cristovão. Aluga-se na R. Senador Bernardo Monteiro, 236. c| 100 m2. Informações c| Sr. Machado — 28-7959.

GALPÃO — Aluga-se com 800 m2, todo fechado, serve para garagem ou representação. Ver Rua General Pedra, 367. Tel. 48-7050.

INDUSTRIA — Vende-se retificador, banhos brilhantes e máquinas de 1 cromagem. Ver e tratar na Rua Evaristo da Veiga n. 119.

PASSA-SE contrato de galpão na Rua Luís de Brito, 54, com luz, fôrça e telefone.

COMÉRCIO (Aluguel, Compra, Venda etc.)

ARMAZEM E BAR — Vende-se em Olinda, contrato faço nôvo, prédio é meu, tem residência — Inf. Rua Goiás 718 ou R. Carlos Sousa Fernandes n.º 330. Olinda. Estado do Rio.

AVIÁRIO — Com residência. Vendo, Rua Cardoso de Morais, 472 — Ramos.

ABOLIÇÃO — Vende-se café e bar com chope da Brahma, contrato novo, boa feria, tratar com o proprio, motivo de viagem — Avenida Suburbana 7459-A.

AVIÁRIO — Vende-se na Rua Taborari n. 19, Brás de Pina — 5 000 000 a prazo, 3 500 000 à vista, com ótimas vendas de pássaros.

AÇOUGUE — Vende-se pela melhor oferta, bom movimento. — Contrato de sete anos. Rua Araçatuba 19-A. Praça Coelho Neto.

AÇOUGUE — Vende-se com moradia, na Rua São João Batista 36. São João de Meriti.

BAR de esquina, em frente a uma praça, recém-inaugurada, fazendo bom movimento, contr. 5 anos — aluguel 30 000, casa grande, dá para 2 sócios, c| telefone — Ver e tratar no local — Av. Mirandela, 480 — Nilópolis.

BAR — Vendo na Av. Mirandela, 816, com uma boa moradia, contr. 5 anos, aluguel 20 000 — Vendo pela melhor oferta, motivo de viagem — Nilópolis.

BOTEQUIM — Vende-se c| moradia, féria 3 500, preço de ocasião — Motivo de viagem — Rua Adriano, 93 — Todos os Santos.

BAR — Vendo, pode morar casal — Rua Cabo Frio, 559 — Bar dos Cavalheiros — Caxias.

BAR CAIPIRA — Féria 2.200, cont. nôvo, aluguel 80, c. residência independente. Entr. 4 milhões. Prest. 50. — Av. Brás de Pina, 849. Tel. 30-3062. Machado.

BAR CAIPIRA — Pilares, féria 3 milhões, cont. nôvo, direto c| o próprio, aluguel 80 mil, com uma boa residência. Entr. 7 milhões, Prest. 200. Tratar Av. Brás de Pina, 849. Tel. 30-3062.

BAR CAIPIRA — Vista Alegre, espetacular, féria 3 200, contr. nôvo, aluguel 80, c| residência. Prédio nôvo e bonita montagem. — Entr. 7 milhões, prest. 150. Trat. Av. Brás de Pina, 849. Telefone 30-3062. — Machado.

BAR, MERCEARIAS, temos diversas, férias 2 milhões e 3 milhões, contr. nôvo, aluguel 80. Vendo portas a dentro. Entr. 3 milhões. Prest. 100. Com residência. Trat. Av. Brás de Pina, 849. Telefone 30-3062. — Machado.

BOUTIQUE — Vende-se, Rua Figueiredo de Magalhães, 226, ap. 803, Copacabana. À vista.

BARBEARIA — Vendo pela melhor oferta, melhor da zona Norte, motivo viagem. Ver com Evaristo Est. Água Grande, 1090-A Bar Lemego, perto do Cinema Irajá.

BOTEQUIM — Vende-se, fazendo boa féria, com contrato, moradia e telefone — Rua Uranos, 1 327. Olaria.

BIROSCA — Centro de Madureira, apenas um milhão de cruzeiros. Motivo briga de sócios — Tel. 52-3237 — Sr. Batista.

BARBEARIA — Dono não trabalha. Féria de 1 700 000. Contrato novo de 5 anos. Entrada 7 000 000 a perder de vista .. 6 000 000. Atendo à noite — Av. Copacabana n. 1 110, — loja L.

BAR — Eng.º Nôvo — Vende-se F. 3 milhões — Tratar R. General Belegard 1, c/ MAYLDO ou JOSÉ.

CAIPIRAS — Vendem-se em Copacabana, Botafogo, Catete, Centro, e outros bairros, todos com bons contratos, preço pela féria com 40%, ajudamos vultosamente. Melhores detalhes na Rua do Catete, 274, ap. 306 com Pepe.

CAFÉ E BAR — Casa nova aberta há 3 meses, tem moradia, da para dois socios. Rua Cabuçu, 127 — Lins.

EDIFICIO AV. CENTRAL — Vende-se firma sem passivo, com 2 telefones, atapetada, máquina de escrever e calcular, cofre, etc., contrato de 5 anos. Aluguel de Cr$ 120 000, vigorando ainda 4 anos. Maiores detalhes pessoalmente à Av. Rio Branco 156 — 7.º andar, grupo 720.

EXCEPCIONAL OPORTUNIDADE — Passo contrato e instalações de cabeleireiro em Copacabana sito à Av. N. S. de Copacabana n. 1 003, sala 202 — Tel. 36-0554.

FARMÁCIAS DROGARIAS MINERVINO vende nos melhores pontos 14 às 17 horas. 22-8801. Av. Rio Branco, 108, s| 603.

FREGUESIA DE PÃO — Passo, dando 12 mil diàriamente, facilito tôda ou parte. Manoel, Praça Honório Gurgel, 233, em frente ao Cemitério de Irajá.

FARMACIA — Bem montada com consultorio, telefone, contr. novo, não paga aluguel, ainda recebe, vdo. urgente. Tel. 48-3360.

LANCHONETE — Vende-se a mais bem montada de São João de Meriti. Contrato nôvo. Rua Manuel Francisco da Rosa, n.º 126 — Centro.

MERCEARIA - QUINTANDA - Vendo contrato nôvo, grande movimento, boa residência, aluguel barato, ideal para família ou para dois sócios — Rua Barão do Bom Retiro, 641-A — Tel. 49-1400

MURIQUI — Lanchonete Beira de Praia — Vendo estabelecimento c| bom movimento, situado em frente a estação de Muriqui. Tratar pelo tel. 26-9054.

OLINDA — Passa-se no melhor ponto de Olinda, uma quitanda com licença para aves e ovos. — Tratar na Av. Getúlio Moura, 203.

POSTO E. Rio Petrópolis — Vende-se. Tem bar e moradia, garanto o lucro. Preço 60 milhões com 30% de entrada, a combinar proprietário. Barata Ribeiro, 652. No bar. Tel. 57-0940 — Copacabana. Estudo proposta — Orlando.

PENSÃO — Vende-se pequena entrada — Rua Marechal Aguiar, 58 — Benfica.

PASSO contrato nôvo de casa em Botafogo — 2 andares — boa renda (aluguel baixo). Preço .. 2 500 (facilito). Tratar: Rua da República n. 177 — Quintino.

PADARIA — Centro de Niterói, contrato 7 anos, aluguel ainda recebe, féria 12, por desentendimento. Vendo com 40 de entrada. Tratar na Rua do Catete n.º 274, ap. 309 — PEPE.

SOBRADO — Alugo por 230 000, em frente à Estação de Todos os coz.,Santos. R. Arquias Cordeiro, 600. 2 qtos., 2 salas, 2 áreas, coz., banh. Serve para residência, escritórios, consultórios, indústria ou comércio — Telefone: 49-0127.

SALÃO DE CABELEIREIRO — Vende-se, ponto exclusivo. Tratar Rua Aquidabã, 581, ap. 201. Telefone 29-2766, Dona Nair.

TINTURARIA — TIJUCA — Vendo urgente com instalações modernas e excelente contrato — Tratar com Carvalho — 52-4448 e 42-7122.

VENDO uma mercearia, vende de tudo — Tudo novo, motivo de viagem — Tratar Rua Alera, 12-A — Vicente de Carvalho.

VENDE-SE hotel "Niterói" construção nova. Tratar pelo telefone 42-2934. Sr. Jayme das 8 às 10 ou 18 às 20h.

VENDE-SE uma ótima cadeira de engraxate. Rua Haddock Lôbo, n. 359 — Club. Municipal, com Sr. Geraldo.

VENDO magnífico salão de beleza — Laranjeiras, 28 — Tel. 25-1894 — Facilito.

DINHEIRO E HIPOTECAS

ATENÇÃO — Dinheiro — Emprestamos de 3 a 100 milhões sob hipoteca ou retrovenda de imóveis — As melhores taxas. Solução em 48 horas. Adiantamos para certidões — Trazer escritura — Avenida 13 de Maio n. 23 — 15.º andar, sala 1 516 — Tel. 42-9138.

APLIQUE seu capital em hipotecas de imóveis. Tranquilidade e segurança absoluta. Bons juros. — Operações técnicas, no escritório do corretor oficial, com 38 anos no exercício da profissão. Antônio José Capeda. CRECI, 106. — Av. Graça Aranha, 174, sala 717. — Telefone 32-2395.

CAUTELA — Vende-se de 1 brilhante solitário branco extra puro com 1,50 k, está empenhado por 800, com juros todo pago, vendo cautela por 800 mil, vale 3 000 — Rua Senador Dantas, 38, sala 53 — Sr. Araújo.

DINHEIRO — Capitalista — Colocamos seu capital sob hipoteca ou retrovenda de imóveis. Bons juros descontados antecipadamente — Temos negócios imediatos de 3 a 50 milhões — Telefone 32-9102.

DINHEIRO, 1, 3, 5, 10, 50 milhões — Empréstimos sob hipoteca, retrovenda de lojas, aps. casas — LEBLON-M. HERMES — Tragam documentos — Operações rápidas — H. SILVA — Rua Gonç Dias, 89. s| 405 — Tels.: 52-3886 e 52-3840 — CRECI 648.

HIPOTECA OU RETROVENDA — Sôbre imóvel na Zona Sul, de valor superior a Cr$ 150 000 000, precisa-se de Cr$ 50 000 000. Negócio urgente, direto e sigiloso. Tratar com Dr. Bezerra. — Tels.: 52-4813 e 52-6435.

LETRAS DE CAMBIO — Se você precisar receber antes do vencimento, procure, na Rua Buenos Aires, 90, sala 60?. Tel. 52-9423.

Brilhantes - Jóias

CAUTELAS da Cx. Econômica, atenção! Vender ou comprar — procure pessoa honesta que possa trocar referências, pago o máximo no ato. Orientação e avaliação gratuita — Av. Rio Branco, 185 s| 1 922. Tel. 42-9701. Sr. COELHO.

Cautelas

Compro vencidas, pagamento até 150%, também brilhantes e jóias usadas. Negócio rápido. Rua Senador Dantas, 38, 5.º, sala 53. Sr. Araújo.

3 a 100 milhões

Emprestamos sob hipoteca ou retrovenda de imóveis. Solução em 48 horas. Adiantamos para certidões. As melhores taxas. — Trazer escritura, — Av. 13 de Maio, 23, 15.º andar, sala 1 516 — Tel. 42-9138.

TELEFONES

ALUGO TELEFONE 57 — Informações: 37-4900, Pedro. — 84 mil.

CETEL — Compro um telefone da CETEL, serve qualquer estação, pago na hora. Tratar pelo tel.: 90-2490, qualquer dia.

CETEL compro urgente dois telefones sendo um comercial e outro residencial à vista. Tratar pelo tel. 90-1448, qualquer dia.

CETEL — Residencial, vendo à vista 1 350 000 ou facilitado a combinar. Não atendo intermediários. 93-0046 ou 93-0165.

FIRMA precisa e paga hoje linhas 23|43 com. e 27-47 res. Tel.: .. 26-1961 até 13 horas.

TELEFONE — Tenho, linha 37 — Negocio direto — Recado 26-6657 — Pereira.

TELEFONE 48 x 47 — Tenho 48 ligado, preciso 47 ou 27 ligado. Tratar na Rua Uruguaiana, 118, sala 808 — Araújo, até 16 hs.

TELEFONES — Inscrição 14 anos, Copacabana. Vendo baratíssimo. George — Siqueira Campos, 43, ap. 1107.

TELEFONE — 34 — 54 — 30 — Compro. Hugo — Rua Uruguaiana 55, sala 719. Tel. 23-3578.

TELEFONES Ericsson (Suecos) mono peça de discar por baixo. Diversas cores. Apenas Cr$ 150 000. Estamos vendendo as últimas unidades — Tel. 47-8292.

TELEFONE 34 comercial — Vende-se 1 700 000 — Telefonar para 37-3533 — Parte da manhã.

TELEFONE estação 58 — Transfere-se — Aceita-se oferta — Tratar 23-8823 — Cabral.

TELEFONE — Vendo inscrição de 14 anos, linha 29-49. Tratar. Tel. 30-9657.

TELEFONE — Cedo hoje no seu nome, 27-47, 36-37-57; 22-42; 32-52, 25-45 — Lásaro. 23-6302.

TELEFONE — Adquiro 27, 47, 23, 43, 26, 46, 36, 37, 57, líquido na hora — Lásaro, 23-6302.

TELEFONE, compro, vendo tôdas as linhas, tenho diversos para permuta. Negócio rápido e honesto. Tratar com Sr. José — Tel. 46-2882.

TELEFONE 27-47 — Compro, pago na hora, até 2 100 — Tratar com José — Tel. 46-2882.

TELEFONE — Compro, qualquer linha — Telefonar Juca, 43-8211 — 43-1464.

TELEFONE — Linha 22 — Particular vende pela melhor oferta. Telefonar 22-3695, das 10 às 16h.

TELEFONE — Troca-se linha 22 — Av. Alm. Barroso, por 27 ou 47. Tratar Av. N. S. Copacabana, n. 1 150, ap. 1 211.

TELEFONE — Linha 43 — Vendo. Tratar Sr. Castelo. — Tel.: .... 32-5686.

TÍTULOS E SOCIEDADES

COSTA BRAVA CLUB — Vendo, preço de Natal, título de sócio proprietário totalmente integralizado do mais bem situado clube do mundo, por motivo de viagem. Sr. Sérgio Ferreira. Telefone 43-9700, de 11 às 17 horas e 28-9521 à noite.

SOCIEDADE ou simples empréstimo. Aceito com 1 500 000 oferço garantia real independente do negocio, de equipamento para Volks e outro — Informações R. Leandro Martins 22 sala 416 — Hoje.

SÓCIO — Limite 3 sólidos conjuntos loteamento — fazenda — mineração — Rua Santa Clara n. 33, sala 1 222 — Tel. à noite 27-1477.

SÓCIO — Firma conceituada de materiais de construção aceita sócio ap. para gerência, com prática. — Rua Catete, 248, c| Albuquerque, das 9 às 12 horas.

SUPER MERCADO nôvo 100% montado admite sócio. Lugar de grande movimento. Tel. 37-0256 — Katia.

TERESÓPOLIS GOLF CLUB — Vende-se dois títulos e eventualmente também dois terrenos no club. Tratar no local com o chefe dos Kadi, Sr. Guilhermo ou pelo telefone 22-3064, Sr. Luís.

TÍTULOS DE CLUBES — Promovemos a compra e venda. Iate Club, Jockey Club, Caiçaras, Gávea Golf, Itanhangá Golf, Fluminense, Botafogo, cadeiras perpétuas (Maracanã) — Leme Tênis, Country Club. Corretor Barreca — Tels. 32-7034 — 52-6211.

VENDO — Título Patrimonial Flamengo — Rua General Roca, 913, ap. 409 ou tel. 22-5643.

Firma construtora

Tenho jazidas mármore, ótima qualidade próximo Estado da Guanabara, procuro sócio com capital ou máquinas. Cartas para portaria dêste Jornal, sob o n.º 184155.

OPORTUNIDADES DIVERSAS

AMERICANO vende trem elétrico Lionel, nôvo, embalagem original, 110 000. Rua Domingos Ferreira 187, ap. 26, 7.º andar. — Depois 18 horas.

CADEIRAS DE BARBEIRO — Vendem-se 4 ou separadas, Rua Pedro I n.º 44.

DOIS COFRES INGLESES — 2 balanças, vitrina, armações e 1 escada caracol de ferro. - Vendem-se na Rua Frei Caneca n. 15.

FARMACIA — Vende-se ou troca-se por carro para desocupar a loja, armações, vitrinas, registradora, cofre, laborat. comp. licenciada p| transferir para qualquer lugar. Tel. 43-5285.

LAMPEÕES antigos opalina, bronze c| pingentes cristal — Vendo, Rua Silveira Martins n. 140, ap. 101, de 7 às 9 ou 16 às 21 hs.

VENDO 200 pares de formas para calçados esporte de senhora tipo Gondola de 32 a 39 — Novas. Tel. 52-3862.

VENDEM-SE flôres, folhagens, arranjos. Djalma Ulrich n.º 284, ap. 202, Copa. Centro Av. Mem de Sá, 142-A.

AGENCIAS DE CLASSIFICADOS: CENTRO (**Rodoviária** — Estação Rodoviária Nôvo Rio, 2.º and., loja 205 e **São Borja** — Av. Rio Branco, 277 — loja E — Edif. São Borja); **ZONA SUL** (**Botafogo** — Praia de Botafogo, 400 — SEARS; **Copacabana** — Av. N. S.ª de Copacabana, 610 — Galeria Ritz; **Flamengo** — Rua Marquês de Abrantes, 26 — loja E; **Pôsto 5** — Av. N. S.ª de Copacabana, 1 100 — loja E); **ZONA NORTE** (**Cascadura** — Av. Suburbana, 10 136 — Largo de Cascadura; **Madureira** — Estrada do Portela, 29 — loja E; **Méier** — Rua Dias da Cruz, 74 — loja B; **Penha** — Rua Plínio de Oliveira, 44 — loja M; **São Cristóvão** — Rua São Luís Gonzaga, 156 — 1.º andar; **Tijuca** — Rua General Roca, 801 — loja F); **ESTADO DO RIO** (**Duque de Caxias** — Rua José de Alvarenga, 379; **Niterói** — Av. Amaral Peixoto, 195 — grupo 204; **Nova Iguaçu** — Av. Governador Amaral Peixoto, 34 — loja 12).

GRANDE NEGÓCIO

VENDE-SE

1 Mercedes Benz 230, côr azul clara ou cinza clara, zero quilômetro, por Cr$ 35 milhões

e

os apartamentos 203 e 104 da Rua Carlos Góes, 476 — Leblon, avaliados em Cr$ 20 milhões cada um.

OU TROCA-SE, pagando mais Cr$ 25 milhões à vista, por 1 apartamento de luxo, no valor de Cr$ 100 milhões, em Copacabana, Ipanema ou Leblon.

Para fechar o negócio ou obter qualquer outra informação, tratar:

NO RIO: com Dr. Henrique, telefones 37-5307 e 22-1484, ou na Rua São Clemente, 98 — ap. 703 — Botafogo;

EM BELO HORIZONTE: com Dr. Kemper, pelos telefones 4-9312 ou 4-4676.

Animais e Agricultura

ANIMAIS

MINIATURA Schnautzer — Vendem-se lindos filhotes com 3 meses. Tratar e ver na Rua Rainha Guilhermina, 181. Leblon.

MINIATURA Pinsher, lindos. Dos pequenos, prêtos. 2 meses, casal. Tel.: 58-4259.

O SIAMÊS da Rua Santo Amaro, 133 é o seu mais rico presente de Natal. Tel. 42-5172.

POLICIAL MEST — 1 1|2 ano, vac. sadio, ótimo vigia, dá-se a quem o trate bem — R. Mariz e Barros, 415, c| 24 — P. Bandeira.

PEQUINES — Vendo filhotes — Cr$ 45 mil cada. Av. S. Sebastião, 209, ap. S-201. Urca.

PEQUINESES com ótimo pedigree Vendo filhotes já registrado no Kenel. Aceito reservas, Canil Seven Moon — Rua das Palmeiras, 66 26-3237.

POODLE — Vendem-se filhotes côr cinza com pedigree. Tel. 36-3170.

PASTORES ALEMÃES LEGÍTIMOS — Canil Schaterhund v. Paquetá — R. Manoel Macedo, 380 — Filhos e netos de campeões — Tel. 52-1381.

PASTOR ALEMÃO — Vendo, macho, 50 dias, manto preto, pedigree BKC (6 campeões), vacinado. Tel. 57-7107.

VENDO Pequinês prêto, pura raça — R. Aníbal Benévolo, 219 — Térreo.

VENDEM-SE lindos filhotes de Poodle (Miniatura), pretos, com pedigree — Infs. tel.: 27-2493.

AVES E OVOS

GANSOS — Vendem-se, lindos, criados com ração adequada. — Tel. 58-1848.

PERUS — Vende-se casal, 17 a 18 quilos — Cr$ 60 000 — R. Jaime Cabral, 244 — Fim da Rua Granà — Cocotá — I. Governador — Dona Alda.

Clubes

ENCHANTED VALLEY (Praça Martins Leão — Alto da Boa Vista) — A Diretoria está anunciando o réveillon a partir das 23 horas. Esporte.

TIJUCA T. C. (Conde de Bonfim, 451 — 48-0590) — Hoje, às 21h, festa de confraternização com a chamada Prata da Casa, com um show escrito e apresentado por sócios. Reeleito para o biênio 67/8 o Sr. Eduardo Tavares Guimarães (Presidente) e Salatiel Santos Filho (Vice). Vão tomar posse dia 2, às 20h 30m.

TERRASSE CLUBE (Av. Rio Branco, 156/4.° — 52-4425) — Almôço hoje para associados: Forchimack Dragonireff e Vatapá à Baiana. Quinta, ao meio-dia, almôço de confraternização, com menu único ao preço fixo de Cr$ 11 600 por pessoa, segundo o Sr. Luís A. Feijó Bitencourt, Diretor-Secretário, à imprensa.

CLUBE OLÍMPICO DE JACAREPAGUÁ (Estrada dos Três Rios, 58) — Hoje, às 16h, visita de Papai Noel, com brindes para filhos de associados. Às 23h, Despedida do Ano, batalha de confete animada pelo conjunto Ademir e Sambalanço, e primeira apuração do concurso Rainha do Carnaval. Esporte.

SIRIO E LIBANÊS (Marquês de Olinda, 38 — 46-2817) — Domingo, às 17h, a peça **O Boi e o Burro a Caminho de Belém**, com 21 figurantes, vai ter distribuição de refrigerantes e doces para as crianças. A partir de janeiro, banhos noturnos na piscina, "com bate-papos e drinques".

ASSOCIAÇÃO SCHOLEM ALEICHEM (São Clemente, 155 — 46-7030) — Hoje, às 20h30m, júri simulado sôbre o livro **Tiro na Memória**, de Esdras Nascimento, editado pela Civilização Brasileira, promovido pelo Grupo dos Nove. Entrada franca.

DRINK BRASIL (Av. Rio Branco, 277 — 22-5059) — Quinta, às 22h, homenagem aos funcionários da Casa. As 2 da manhã, eleição de Miss Simpatia, seguindo-se um show com Jorge Silva, Delma de Oliveira e Angela Maria.

E. C RADAR (Rua Mal. Mascarenhas de Morais, 171 — 47-9616) — Hoje, às 23h, no Copacabana Palace, Baile de Gala, traje a rigor. A mesa de quatro lugares custa Cr$ 30 mil.

CAETÉ T. C. (Rua Dr. Ferrari, 321) — Domingo, às 15h, Tarde da Gurizada, com brincadeiras, sorteios etc., promoção do Departamento Feminino.

CLUBE DOS SUBOFICIAIS E SARGENTOS DA AERONÁUTICA (Rua Ernâni Cardoso, 183) — Hoje, às 20h, hi-fi com os mais recentes lançamentos em disco. Esporte.

A. A. VILA ISABEL (Av. 28 de Setembro, 160) — Domingo, às 20h, Ceia Havaiana, show-surprêsa, sorteio de prêmios. Inscrições e detalhes com as Diretoras Maria Silveira e Arlete Barbosa.

E. C. MACKENZIE (Dias da Cruz, 561 — 49-4322) — Hoje, às 17h, Natal do Pequeno Mackenzie, com Jupira e seu teatrinho infantil de arena que apresenta a peça **O Soldado e a Boneca**.

JACAREPAGUÁ T. C. (Rua Mário Pereira, 20) — Hoje, às 20h 30m, **O Professor Aloprado**, com Jerry Lewis.

ESTADO DO RIO

NOVA IGUAÇU COUNTRY CLUBE (Rua Dr. Barros Jr., 862 — 2640) — Hoje, às 20h, e domingo, às 19h, **O Professor Aloprado**, com Jerry Lewis.

(CORRESPONDÊNCIA PARA DANÚBIO RODRIGUES, AV. RIO BRANCO, 110/3.°).

Fim-de-semana

Ao que tudo indica, o fim de semana terá tempo bom, sendo boa, pois, a chance de fazer alguns passeios. Anote as sugestões relacionadas abaixo, do Serviço de Utilidade Pública da RÁDIO JORNAL DO BRASIL, e preste atenção às advertências. Elas lhe poderão ser úteis.

• • •

As cidades situadas no ramal de Mangaratiba são localizadas numa região de grande beleza natural, podendo ser escolhidas para o passeio com a família. Apesar de péssimamente servidas pela Central do Brasil, tôdas têm bonitas praias e lugares muito indicados para pescarias. Se você fôr de automóvel para Mangaratiba, conte com viagem mais ou menos demorada. A estrada entre Itaguaí e Mangaratiba é péssima.

• • •

Antes de iniciar sua viagem, procure verificar as condições de seu carro. Dê especial atenção ao estado dos pneus e ao sistema de iluminação. Pneus velhos são muito perigosos, principalmente em estradas de terra mal conservadas.

• • •

Com seus 1 186 metros de altura, Poços de Caldas é uma das mais interessantes cidades do País para quem gosta de clima frio. A temperatura média de Poços de Caldas é de 19 graus. Você poderá ir de trem, automóvel ou ônibus.

• • •

Viajando pela estrada Rio—São Paulo tenha muita cautela. Apesar de ser uma das principais do País, a Rio—São Paulo tem péssima conservação, sinalização deficiente e diversos trechos em obras.

• • •

Se você dispõe de tempo, vá conhecer as cidades históricas de Minas. Ouro Prêto, Sabará, Congonhas, Tiradentes e São João Del Rei não ficam muito distantes de Belo Horizonte. Possuem igrejas de excepcional interêsse, monumentos históricos e museus que devem ser conhecidos por todos. Há hotéis razoáveis em tôdas essas cidades.

• • •

A estrada Rio—Belo Horioznte é muito perigosa por causa dos buracos e das curvas muito acentuadas, especialmente entre Itaipava e Três Rios. Viajando pela Rio—Belo Horizonte dirija com muita atenção e não ultrapasse a velocidade de 80 quilômetros horários.

• • •

Visite uma das praias do Estado do Rio. Parati está a 342 quilômetros da Guanabara e fica nos limites do Estado de São Paulo. Você poderá ir de ônibus até Angra dos Reis e, depois, tomar uma lancha até Parati. De automóvel, você deverá seguir pela Rio—São Paulo.

• • •

Querendo outras informações sôbre as cidades turísticas do País, telefone para o Serviço de Utilidade Pública da RÁDIO JORNAL DO BRASIL, 22-1519.

Horóscopo

Prof. MAZURKA

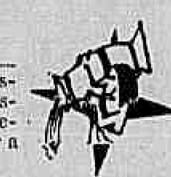

Não faça várias coisas no mesmo tempo, porque os fluidos astrais são desfavoráveis, e poderão criar aborrecimentos para você e seus familiares.

Capricórnio (21/12 a 20/1) — Número de sorte: 20. Côr: alaranjada. Pedra: turquesa. Seus negócios hoje poderão sofrer alguns contratempos. Com as amizades procure seguir a sua intuição.
Aquário (21/1 a 20/2) — Número de sorte: 15. Côr: amarelo claro. Pedra: jacinto. Os planos para êste dia terão que ser bem estudados, pois o dia não lhe é muito propício.
Peixes (21/2 a 20/3) — Número de sorte: 32. Côr: gêlo. Pedra: água-marinha. Muito bom o dia de hoje para dar andamento nos negócios e nos assuntos sentimentais.
Aries (21/3 a 20/4) — Número de sorte: 10. Côr: vermelho-claro. Pedra: rubi. Hoje é um dia que você deverá dar tôda atenção às suas obrigações. Para o coração não seja precipitado, pois quem muito quer nada tem.
Touro (21/4 a 20/5) — Número de sorte: 7. Côr: grená. Pedra: safira. Procure ser atento aos seus deveres no ambiente de trabalho. Para o amor, o dia é bom para planejar e realizar.
Gêmeos (21/5 a 20/6) — Número de sorte: 80. Côr: bordeaux. Pedra: esmeralda. Seja expedito nos negócios e nos assuntos sentimentais, se quiser ter a felicidade ao seu lado.
Câncer (21/6 a 20/7) — Número de sorte: 19. Côr: creme. Pedra: ágata. O dia se apresentará um tanto confuso para o setor profissional. Já para o amor tudo correrá às mil maravilhas.
Leão (21/7 a 20/8) — Número de sorte: 14. Côr: azul. Pedra: brilhante. Este é um dia que você deve manter-se retraído, dando seguimento às suas obrigações sem alarde. Não seja incongruente. No amor poderá acontecer alguma tristeza. Atento.
Virgem (21/8 a 20/9) — Número de sorte: 59. Côr: cinza. Pedra: granada. Muito cuidado com as ordens que der durante o dia de hoje, porque elas poderão ser mal entendidas. Quanto aos assuntos do coração tenha calma, seja discreto.
Libra (21/9 a 20/10) — Número de sorte: 28. Côr: verde escuro. Pedra: lápis lazúli. Procure ser ativa, com os escritos e os negócios que fizer neste dia. Nos assuntos do coração, deixe que o tempo trabalhe para você.
Escorpião (21/10 a 20/11) — Número de sorte: 99. Côr: todos os matizes do verde. Pedra: ametista. Evite fazer duas ou três coisas ao mesmo tempo e não misture o amor e profissão.
Sagitário (21/11 a 20/12) — Número de sorte: 15. Côr: gêlo. Pedra: topázio. Cuide mais das suas obrigações e dê o máximo de atenção a pessoa do seu coração. Assim você estará livre de tristeza.

Cruzadas

CARLOS DA SILVA

HORIZONTAIS — 1 — douta; aquela que sabe muito; 8 — graça; 10 — entrevado; que sofre de paralisia; 11 — prematura; não madura; 12 — advérbio (arc.): lá; aférese de aí; 13 — estudei; 14 — escudo oval de couro (Ar. ad-darga); 16 — dar; ofertar; 19 — bebida; aguardente inglêsa; 20 — coberta de môfo; 22 — tornar ôco; 24 — lodos; 25 — quieta; sossegada; 27 — inventei; originei; 28 — cheiro; aroma; 29 — que emergiram.
VERTICAIS — 1 — remate; recapitulação; 2 — dividir em ramos; 3 — verme que aparece nas feridas dos animais; berne; 4 — colocar data; 5 — enganam; produzem ilusão a; 6 — correia atravessada obliquamente de um lado do pescoço para o lado oposto, na cintura, passando por debaixo do braço; 7 — ocupados; azafamados; 8 — encontra; 9 — corroí; 15 — campo onde se joga o futebol; 17 — torne-se macilento; emagreça; 18 — unir por casamento; 21 — permitidos; concedidos; 23 — corroem; 26 — solte miados; 27 — entre nós.
SOLUÇÕES DO NÚMERO ANTERIOR — **Horizontais** — sacudidela; amole; amar; bem; cativa; orear; anal; ni; ler; ed; eco; porneu; tao; imitir; enaltecer; sós; anosas; sonsos; sé. **Verticais** — sabonetes; americanos; come; ul; decrépitas; data; eminentes; lavadeiras; aral; al; ocaso; ricos; ur; sé. **CHARADAS APOCOPADAS:** — 1) amorfo/amor; 2) amola/amo.

DIVERSOS

PROFISSIONAIS LIBERAIS

PINTURAS E REFORMAS de casas — Pinto cômodos a 45 mil — Tel.: 29-8662 e 29-9533 — Sr. José — Z. Sul e Norte.

Clínica de Doenças Sexuais

Trat. da impotência — Pré-Nupcial. Orientação Dr. Gilvan Tôrres, — Av. Rio Branco, 156, sala 913. Tel. 42-1071.

Doenças do sexo

VIAS URINÁRIAS — IMPOTÊNCIA — CLÍNICA DR. ORESTES
Diàriamente de 8 às 20 horas. Sábados e feriados até 18 horas. Av. Presidente Vargas, 590, sobreloja 207 e 208. (Edifício Lisboa). (P

Impotência

Doenças sexuais crônicas, pré-nupcial, atraso do desenvolvimento, tratamento rápido. Dr. Augusto Marques. Radioscopia. Consultas 8 às 20 horas. Sábado e feriado até às 18 horas. Cartas e informações telefones: 22-7481 e 32-6671. — Rua Riachuelo, 386 — Rio.

Partos

Casa de Saúde Buarque Lima, interna para operações e repouso, preços módicos. Tratar: Dra. Yeda. 48-9051.

DIVERSOS

POR MOTIVO de fôrça maior deixa de correr pela Loteria Federal, dia 24 dêste, o carro De Soto de propriedade de João Rodrigues.

SEM EFEITO — Torna-se sem efeito a rifa da TV GE, polegar de propriedade da Dra. Vitalina, por motivo superior, a qual deveria correr dia 31-12-66, c/ habilitação dos portadores de bilhetes recebendo a referida importância.

DECLARAÇÕES E EDITAIS

Aviso:

Paulo Woldock Ferreira Costa no prazo de 3 dias nos devolver plantas do Rio das Ostras e talões trena e pasta — José Maria Rollas - Imóveis.
Rio de Janeiro, 22 de dezembro de 1966 — a) **José Maria Rollas.**

Ação entre amigos

AVISO

Por intermédio dêste, levamos ao conhecimento daqueles que possuem talões que deveria ser sorteado em 24 do corrente, do auto particular chapa n.º GB-11-41-88, que a referida ação, foi adiada para o dia 25 de março de 1967, por motivo de fôrça maior.

Declaração

Ceres Plantas e Jardins Ltda., estabelecida nesta Cidade à Rua México, 111 sala 503, inscrita no D.R.M. sob o número 195 842 e Delegacia Regional do Impôsto de Renda sob o n.º 40 284, declara que foram extraviados diversos documentos seus no trajeto entre a Estrada do Sacarrão em Jacarepaguá e Rua México. Gratifica-se generosamente a quem os encontrar e entregar à Rua México, 111, sala 503.

Fotógrafo

Precisa-se para câmara escura ,com bastante prática. — Av. 13 de Maio, 23- s| 1 717 — Foto Estúdio Mafra.

Banco Prolar S.A.
Em liquidação

EDITAL

Pelo presente "Edital", o Banco Prolar S. A. — em liquidação extrajudicial, comunica aos interessados que receberá propostas, para pagamento à vista, relativas à cessão e transferência dos contratos de locação concernentes aos imóveis sito à Rua Sete de Setembro n.ºs 99/101. As propostas deverão ser apresentadas em envelopes fechados, entregues, a partir de 28/12/1966, mediante recibo, na sede do Banco liquidando, à Rua Sete de Setembro n.º 113, nesta, até o dia 3/1/1967, às 15 horas, quando, na presença do preposto do Banco Central da República do Brasil e dos interessados presentes, serão abertas.

O liquidante se reserva o direito de recusar qualquer proposta, a seu juízo e mediante prévia audiência do Banco Central da República do Brasil.

Qualquer esclarecimento relacionado com os contratos poderá ser obtido com o liquidante, no endereço acima.

BANCO PROLAR S/A
(em liquidação)
(a.) **Francisco de Assis Figueira**
Liquidante

Comunicação à Praça

Comunico a quem possa interessar, que deixei em 21 do corrente p. passado a Drograria Gesteira S.A., onde exerci o cargo de Diretor Comercial.

Rio, 22 de dezembro de 1966
Roberto de Paula Braga

Declaração à Praça

O FRIGORÍFICO GUANABARA S/A., firma estabelecida nesta cidade na Rua Joaquim Palhares, n.º 679 e com filiais à Rua Barão de Mesquita, n.º 365-G, Rua Capitão Félix, n.º 16/28, Loja 12 e Rua Bela, n.º 629, vem, pelo presente, comunicar a seus clientes, amigos e fornecedores que, de forma alguma, não tem a firma em aprêço qualquer ligação ou ramificação com a sua homônima, — Guanabara S/A. Comércio de Carnes e Derivados — a qual, segundo publicações recentes, vem de impetrar concordata preventiva nesta Praça. Esclarece o FRIGORÍFICO GUANABARA S/A. ainda, que, não fazem parte da referida firma concordatária quaisquer de seus diretores, como reciprocamente, nenhum dos sócios da concordatária tem participação na direção do FRIGORÍFICO GUANABARA S/A., já que tais entidades são perfeita e totalmente distintas, não havendo a menor vinculação entre elas, seja sob qualquer aspecto ou forma. Assim, para os devidos fins, faz a presente comunicação à Praça, na ressalva de seus legítimos interêsses.

FRIGORÍFICO GUANABARA S/A.
Rio de Janeiro, 21 de dezembro de 1966
(a) **Denys Antonio Escalhão**
DIRETOR PRESIDENTE

Ficou transferido

Para o dia 25 de março de 1967 a Rifa de Um Lote de Terreno em Itaipu — Niterói. De Helio Soare.

Manoel Alves Ferreira

Estabelecido à Rua Darke de Matos, n.º 265-A — Inscrição DRM n.º 139.898, declara que foram extraviados os seus talões de notas fiscais de números 8.751a 9.500, no trajeto compreendido entre Bonsucesso a Tijuca, tornando os mesmos sem qualquer valor jurídico.

Rio de Janeiro, 22 de dezembro de 1966
(a) **RUBEM ROMERO**
Técnico em Contabilidade
Reg. C.R.C. G.B. N.º 23.128

MOORE-McCORMACK (NAVEGAÇÃO) S/A

AVISO

Notificamos a quem possa interessar, que pela Barbosa Comércio e Representações Ltda., nos foi comunicado o extravio do conhecimento n.º 108 emitido em New York pela Moore-McCormack Lines Incorporated, cobrindo respectivamente 1000 caixas com tâmaras, sendo essas embarcadas no vapor BRASIL, entrado em 29 de novembro de 1966.

Nos têrmos do Art. 9 § 1 do Decreto 19473 de dezembro de 1930, modificado pelo de n.º 19754 de 18 de março de 1931, avisamos aos interessados para reclamarem o que acharem a bem de seus direitos dentro de três dias, a começar da data da publicação dêste, prazo êsse findo o qual a Alfândega processará o respectivo despacho e conseqüente entrega à firma comunicante os volumes acima referidos.

Rio de Janeiro, 20 de dezembro de 1966.
MOORE-McCORMACK (NAVEGAÇÃO) S/A

MÁQUINAS E MATERIAIS

MÁQ. INDUSTRIAIS

GRAFOPRESS — Oficio — Vende-se perfeita — Rua Sacadura Cabral, 221 — 1.º andar.

GRUPO GERADOR — Vendo um marca Caterpillar 62 KWA. Tel. 31-0252.

GUINDASTE — Vende-se tipo Derrick, cap. 10 ton, lance 27 metros. Tel. 47-2561, depois das 18 horas.

GERADOR DE CARBORETO para lanterneiro. Todo equipado baratíssimo. Rua Couto Magalhães n. 540 — Benfica.

MINERVA — Funtimod duplo ofício — Vende-se perfeita — Rua Sacadura Cabral, 221, 1.º andar.

MÁQUINAS SOLDA ELÉTRICA — Direta da fábrica, carrega baterias 6 12 V. "SOLDIN" R. José de Queirós, 195 — Bento Ribeiro, à partir 65 mil.

MÁQUINA de solda elétrica — Vendas diretas da fábrica, c/ garantia de 2 anos. 300 amp., luz e fôrça. Preço 70 mil. Só luz, 60 mil. Atendo todos os dias das 8 às 21 horas, Rua Gervásio Ferreira, 7, antiga Rua 18, IAPC Irajá.

SERRA TICO-TICO — Ótimo estado, vende-se 120 000 — Ver 7-10 horas — Praia de Botafogo, 356, ap. 1208.

VENDO uma máquina de calibrar ou rachar solas. Fekina — Tel. 52-3862.

VENDEM-SE dois dínamos para galvanoplastia — Ver na Rua Buenos Aires, 266.

VENDE-SE 1 torno mecânico 80 entre pontos, uma máquina de furar, uma politriz e um compressor. Rua Itapiru n.º 161, casa 5. Sr. Renato.

VENDO ou TROCO por mercadoria um gasômetro de acetileno para lanterneiro, todo equipado. Com garrafa de oxigênio próprio. Pronto para trabalhar e 200 mts. de mangueira de alta pressão para compressores em perfeito estado. Tudo baratíssimo. Rua Noronha Santos, 149, Estácio de Sá, Travessa Machado Coelho — casa particular.

MÁQ. E EQUIPAM. DE ESCRITÓRIO

ALUGUEL E VENDA — de máquinas de escrever e calcular modernas, novas e reconstruídas — Grande facilidade de pagamento. ICO IMPORTAÇÃO — R. Rodrigo Silva, 42 — 4.º — Tel. 52-0651.

ARMARIO de aço — Vendo estado de novo. Tel. 46-0068 e 26-6015.

COMPRO máquina de escrever e de calcular usadas. Negócio rápido, à vista, a domicílio — Tel.: 57-0222.

COFRES — Residencial e comercial, arquivos em todos os tipos. Ambos à vista e a prazo. Bêco do Tesouro, 14 — Tel. 43-7496, esq. de Av. Passos, 53.

MÁQUINA DE SOMAR, VICTOR, 80 000, Remington, 150 000 — Addo-X, 220 000, Facit, 500 000, de escrever Underwood, 100 000 — Rua Riachuelo 373, gr. 505 — Tel. 22-5665.

MÁQUINA escrever Smith Corona portátil, ótima, moderna, 125 mil. R. Resende, 111.

MÁQUINA de somar, moderna — Smith Corona, 100 mil — R. Resende, 111.

MÁQUINA DE ESCREVER — Remington, portátil, vendo urgente, ótimo estado. Cr$ 150.000. Tel. 29-9961. Pacheco.

MÓVEIS DE ESCRITÓRIO — Particular, vendo, máquina, cofres, estantes, quadros, arquivos, armários, cadeiras etc. — Rua Pedro Alves, 163, sobrado, das 14 às 16h 30m. Tel. 32-2395.

MAQUINA DE ESCREVER elétrica marca Remington tôda aut. em estado geral de nova, vendo urgente, barato 29-1914.

MAQUINA de escrever holandesa marca Adle Tippa portátil em estado novíssimo, vendo só hoje, baratíssimo 29-1914.

VENDO uma máquina de escrever Remington 63 — Barato, Tel. 52-3862.

MAT. DE CONSTRUÇÕES

VENDO uma janela, um bide, uma pia e miudezas. 52-3862.

VENDEM-SE tijolos 10-20x20, direto da cerâmica 50 000 o milheiro, Telha de Paraíba 180 000 o milheiro, Tel. 26-3552. — Pedro Paulo.

VENDO guincho para obra, motor 7½ HP. Cabo para 10 andares; Rua Felisbelo Freire 135. Fone: 30-4010.

DIVERSOS

COFRES — De parede, de mesa, de apartamento, comerciais. Arquivos etc. — Financio até em 5 pagamentos iguais, na Rua Regente Feijó, 26. Consulte-nos ou peça a visita do nosso representante pelo telefone 22-8950.

VENDO 2 extintores de gás carbônico CA2, barato. 52-3862.

VENDE-SE — Urgente 2 vitrinas e um armário-vitrina para farmácia ou armarinho. Rua Bela 78-A.

VEÍCULOS

AUTOMÓVEIS

AERO 66 — Vendo, est. de nôvo. Cr$ 8 100. Sr. Mário. Tel. 28-3506.

AUTOMOVEIS — Compra americanos, europeus ou nacionais. Pago hoje em dinheiro e real valor. Tel. 38-0397.

AERO WILLYS 66 c/ 22 770 km, côr bordô e perola, preço Cr$ 8 100 000. Ver e tratar à R. Júlio do Carmo, 94, c/ Soares. Telefone 43-8430.

AERO WILLYS 66 p/ entrega imediata, côr cinza alvorada, c/ tôdas as garantias e revisões — preço à vista Cr$ 9 000 000 incluindo licença. Tel. 43-8430, c/ Soares.

AERO E RURAL 65, perfeitos em tudo ótimo preço, Uranos, 1 214 — Ramos.

AERO WILLYS — Compro sem aborrecê-lo. Vejo a domicílio no horário de sua preferência. Pago hoje. Tel.: 38-3891.

AUSTIN A-10 ano 48 Cr$ 750 000. Bom estado. Aceito TV 23" ou portátil, como parte. Pôsto São Jorge. Parada de Lucas. Procurar Maneca.

APROVEITE Vemag 67, de praça, na Texas, à Av. Atlântica, esq. de R. Djalma Ulrich e Rua Conde de Bonfim, 40. Telefone 48-6483.

AERO 64 — Ótimo estado de conservação. Cr$ 2 000 entrada. Saldo a longo prazo. Rua São Fco. Xavier, 189.

ATENÇÃO!!! — Aero Willys 62, DKW 60, Kombi 61 de luxo e Standart. Volkswagen 60 e 61 — Táxi Volkswagen 64 e Gordini 65. Todos equipados. Excelente estado. Trocamos e financiamos. Rua Barão de Mesquita, 174-A.

AUTOS DE PRAÇA VEMAG 67 — Aproveite a oportunidade em suaves prestações mensais e aceita-se troca. Nova Texas à Avenida Atlântica, esq. de R. Djalma Ulrich, no Pôsto 5 e Rua Conde de Bonfim, 40.

AMERICANO deixando país vende urgente Aero Willys 1961 bom estado 3 100 000. Rua Carvalho Azevedo, 77 — Lagoa.

AUTOMOVEL — Compro sem aborrecê-lo. Vejo a domicílio no horário de sua preferência. Pago hoje — Tel.: 38-3891.

AUSTIN A-40 1951 excelente estado. Rua Arquias Cordeiro 64. Após 12 horas.

AERO 65 — Ótimo estado. Cr$ 2 500. Facilita-se. Rua São Fco. Xavier, 189.

AUTOMOVEIS — Compro, mesmo batidos ou precisando de reparos. Tel. 37-3798. Vou a sua casa.

AERO 61/62/63/64 — Impecável estado geral. Vendo, troco, financio. Com pequena entrada e o restante a combinar. Palm Pamplona, 700. Tel.: 49-7852.

AUSTIN A-40, 53, est. excepcional, vendo barato. Rua Castro Barbosa, 72, Sr. Alcides. Telefone 38-2408.

AERO 66 — Itamaraty — Na garantia — Vendo — Vermelho — Troco, facilito. — Haddock Lôbo, 379-B.

AERO WILLYS 1962 — Entrada 1 500 000, saldo em 10, 15, 20, 25 e 30 meses. Av. Almirante Barroso, 91-A. Tel. 42-6138.

AUTOS — Vendem-se Opel 1958 Kapitan, estado de nôvo. Pick-Ups, Ford, 1956 f. 250, facilitam-se e trocam-se. Avenida B. de Pina 218.

AERO WILLYS 61, últ. série, impecável, bom e bonito, 3 100 à vista. Troco p/ Gordini ou Dauphine, 24 de Maio, 411-F, com Renato.

AERO 66 — Pouco rodado. Cr$ 3 500, saldo facilitado. Rua São Fco. Xavier, 189.

AUTOMÓVEIS — Não perca tempo e dinheiro! Em troca ou compra o melhor negócio está na Texas Aero Willys 60, 61 e 62. Dauphine 60, 61, 62 e 63. Gordini 62, 63, 64 e 65. DKW Vemag 60, 61, 62, 63, 64, 65, 66 e 67 OK. Belcar e Vemaguet. Simca Chambord 61 e 62. Volkswagen 54, 59, 60, 61, 62 e 64. Entradas a partir de 690 000. Rua São Francisco Xavier, 342 — Maracanã e R. Conde Bonfim, 40-A.

AERO WILLY 60 e 61 — 1 190 000 tôdas as séries, v. cores. Saldo a comb. Troco. R. São Francisco Xavier. 342 — Maracanã.

AUSTIN 49 — Cr$ 800, A-40, excelente estado, saldo a combinar. Av. Maracanã, 640.

AERO WILLYS 65 — Azul céu, todo equipado, estado de nôvo, único dono, mostra-se fatura. Preço Cr$ 6 500 à vista. Ver na R. Senador Vergueiro 151, ap. 101, com o Sr. Hélio.

AERO 62 — Vende-se estado 100% nôvo. Rua Angelica Mota n.º 35 — Olaria.

AERO 1964 — Vendo em estado de nôvo, facilita-se o pagamento. Ver e tratar na Av. Augusto Severo, 232, ap. 104. Tel. 22-4536.

AERO 62, azul jamaica, a qualquer prova, pneus b.b., novos — 3 600 à vista, troco e fac. com 1 800 ent., saldo 18 m. R. 24 de Maio, 316 — 48-2701.

AERO 61, ult. serie, equipado, excelente est., 3 350 à vista — troco e fac. c/ 1 600 ent., saldo 18 m. R. 24 de Maio, 316. Tel. 48-2701.

AERO 66 — Vendo. Cr$ 7 900, excelente estado. Rua Visc. Cairu, 17 — Sr. Armando.

AERO WILLYS 63 — Ult. série, 32 mil km, pouco uso, rádio, couro. — Troco e financio longo prazo — Av. Mem de Sá, 14-A (junto à R. do Passeio) — 22-4229.

AUSTIN A-16, ano 48 — Ótimo estado geral, urgente por 580 mil — Tel.: 37-0629.

AERO WILLYS 1965 — Em estado de 0 km, troco, financio. Rua Haddock Lôbo, 320.

AERO 66 — Vendo excelente est. Cr$ 7 900. Sr. Gabriel. Tel. 38-1559.

AERO WILLYS 63, lindo azul-noturno, excelente. Fac. c/ 2 200. Troco. Rua 24 de Maio 19, fundos. Tel.: 28-7512. Est. de São Francisco Xavier.

AERO WILLYS 1966 — Equipado, est. zero quilômetro. Vendo, troco e facilito. Rua São Franc. Xavier 398. Tels. 34-7743 e 28-3776.

AERO 64 — Ótimo estado. Troco por Jeep ou Rural 61 a 64 — Financio pequena parte — Telefone 42-4663.

AERO — Itamaraty — 1966 — Pouco rodado — Vendo, troco, facilito — R. Haddock Lôbo, 382 — Tel. 34-2458.

AERO WILLYS — 1962 equipado — vendo, troco, facilito — Rua Haddock Lôbo, 382 - Tel. 34-2458.

AERO WILLYS — 1963 — Vendo, troco, facilito — Rua Haddock Lôbo, 382 — Tel. 34-2458.

AERO WILLYS 1967 — Zero quilômetros - Côr a escolher. Cr$ 190 000 mensais — Sem entrada — Sem juros — Consórcio Cássio Muniz — O pioneiro no Brasil — Informações Av. Calógeras, 23 (Castelo), R. Barata Ribeiro, 200, Loja C (Copacabana) ou R. Marquês de São Vicente n. 17 (Gávea). (B

AERO WILLYS 62 — Em bom estado. Rádio. Cr$ 3 400. Conde de Bonfim, 795.

AERO WILLYS 1963 — Um automóvel tratado no fino, preço Cr$ 3 960 superequipado. Rua Pereira de Siqueira, 79, Tijuca.

AUSTIN A-40 — 51 — Em ótimo estado. Mecânica e lataria 100%. Troco ou financio. Araújo Lima, 47 (começa B. Mesquita, 442).

AERO 1960 — Ótimo estado. Vende-se Cr$ .... 2 000. Ver e tratar Rua São Fco. Xavier, 162 — Sr. Jorge.

AERO WILLYS 1966 — C/ 8 mil Km., equipado, linda côr, único dono, est. de 0 Km, troco menor valor e facilito, R. S. Fco. Xavier, 400 — Tel. 48-5476.

AERO 63 — Vendo por Cr$ 4 300 000. Só à vista. Branco, est. de couro vermelho. Rua Miguel Lemos, 114 — Tel. 57-2769.

AERO WILLYS 63 azul noturno, único dono, estado impecável, facilito ou troco. Sinal Cr$ 2 500. Rua Bolivar, 125. Tel. 37-9588.

AUTOS NACIONAIS — Compro, negócio rápido sem intermediário, vou a domicílio, pago à dinheiro. Tel. 29-1738, de dia, ou 34-0468 à noite.

AERO WILLYS 66, cinza, novinho, pouco uso, vendo vista ou troco Volks — DKV. Ver R. do Matoso, 202. Tel 54-1316.

AUTO-SOCORRO com guincho — Chevrolet Gigante 40. Vendo em ótimo estado. Rua Santa Alexandrina, 307.

AERO WILLYS 1963, bordeaux tudo 100%, 5 pneus b. branca novos. Vendo, troca e fac. Bom preço à vista. R. do Russel, 32-A — L. da Gloria.

AERO WILLYS 64 — Rádio, capas de napa. Preço 4 150 e financio parte. Rua Barata Ribeiro, 207, ap. 302.

AUTOMÓVEIS baratos e ótimos — Volks. 59 a 66, Gordini 63 a 65 desde 1 200 mil, Vemaguet 62 a 67 desde 1 300 mil, Dauphine 60 a 63 desde 600 mil, Kombi 58 1 300 mil. O saldo extremamente facilitado. Troca-se. Rua Conde de Bonfim 40-A.

AERO WILLYS 1966, estado de zero, 2 lindas côres. Troco carro menor valor. Facilito. Rua Uruguai, 248 — 38-5128.

AERO WILLYS 65-63 e 61, superequipados, em estado de novos. Troco e facilito. Rua Conde de Bonfim, 577-B. — Tel. 58-6769.

AUTOMÓVEIS para desocupar lugar (Ford, Chevrolet, Mercury, Dodge, Pontiac, Dauphine batido, Austin, Hillman etc.) — Desde 30 mil à vista ou facilitado. — Rua Ceará, 131, próximo à Est. de S. Francisco Xavier.

AERO 62 luxo superequipado, toda prova. Vendo, troco, facilito. Cerqueira Daltro 82. Pôsto em Cascadura.

AERO 64 supernovo, luxo todo prova. Vendo, troco, facilito. R. Cerqueira Daltro 82. Pôsto em Cascadura.

AERO 65 5 marchas superequipado novo mesmo vendo, troco facilito. Cerqueira Daltro 82. — Pôsto em Cascadura.

AERO 63 superequipado, linda cor. Vendo, troco, facilito. Cerqueira Daltro 82. Pôsto em Cascadura.

AERO WILLYS 1964, nôvo. Vale a pena ver, equipado, gratite. Faço qualquer prova. Bom preço à vista. Sousa Lima, 363.

AUTOMOVEIS a prazo sem fiador: Volkswagen 64, 62, 60; Kombi 65, longo prazo. Medalras Automóveis. Rua São Francisco Xavier, 254-B, em frente ao Colégio Militar.

AERO WILLYS 1963 — Equipado. Vendo, troco e facilito. Haddock Lôbo, 382 — Tel. 34-2458.

AERO WILLYS 1963, equipado. Vendo, troco e facilito. — Haddock Lôbo, 382 — Tel. 34-2458.

AERO WILLYS 1964 — Equipado. Vendo, troco e facilito. Rua Haddock Lôbo, 382 — Tel. 34-2458.

AERO WILLYS 65, duas côres, 5 marchas, c/ rádio, tranca, estado de zero. Troco e facilito. — Rua do Bispo, 47.

AERO WILLYS 65, único dono, c/ rádio, tranca, 10 mil km, forração de couro. Troco e facilito. Rua Haddock Lôbo, 335-B.

AERO 1965 — Vendo com pouco uso. Único dono. 6 950 000 à vista. São Francisco Xavier, 400. Tel. 48-5476, Sr. Santos.

AERO WILLYS 1964 — Última série. O mais bem conservado e equipado do ano. Troco e facilito, c/ 3 milhões, cinza c/ interior vermelho. Rua São Francisco Xavier, 400. Tel. 48-5476.

AUTOMOVEIS a prazo, Kombi 63. Entr. 1 800, táxi Volks 62, 3 000, táxi Gordini 64, 2 200, Kombi 60, 1 200, Dauphine 63, 1 300, Volks 65, 3 000; Dauphine 60, 800; Volks 60, 1 500; Volks 62, 2 200. Troco. Av. 28 de Setembro, 189. 48-8181.

AERO 63 — Última série. Todo equipado, carro do meu uso. Ver na Rua Citiso, 1, no bar. — Rio Comprido.

ADQUIRA hoje em cond. excepcionais: Volkswagen 59 a 66, desde 1 200 mil — Gordini 63 a 65, desde 1 200 mil — Vemaguet 62 a 67, desde 1 300 mil — Dauphine 60 a 63, desde 600 mil — Kombi 58, 1 300 mil. etc. O saldo extremamente facilitado — Troca-se Rua Conde de Bonfim, 40-A — Texas.

AUTOS PRAÇA — (Novos e usados) DKW Vemag 67 (zero quil.). Gordini e Volks, vários anos e outras marcas — Desde 2 000 mil e o saldo muito facilitado — Troca-se. Rua Conde de Bonfim, 40-A — Texas.

AERO WILLYS 64 — Vende-se urgente pela melhor oferta à vista. R. Mal. Mascarenhas de Morais, 225 c/porteiro.

AERO WILLYS 2 600 — 1966 — Com 5 000 km. Único dono. Praticamente nôvo, com rádio de 3 faixas e capa. Negócio direto e sem intermediários. Ver na Av. Atlantica, 2 212, ap. 801. Telefone 57-3084.

AUTOMÓVEIS A PRAZO — Cadilac 53 coupê De Ville, entr. Cr$ 1 000 — Hudson 47, ent. 300 — Skoda 50, ent. 300 — Anglia 48, ent. 300 — Ford Vedet 51, ent. 300 — Dauphine 62, ent. 1 000 - DKW Vemaguet 58, ent. 800 — Skoda 55 — Utility, ent. 500 — Ford 40, ent. 400 — Volks 65, ent. 3 080 — DKW 64, Sedan, ent. 2 000 — Volks 66, ent. 3 000, e o saldo até 15 meses sem juros, aceitamos troca. Av. Suburbana n.º 9 942 — Cascadura — Diàriamente até às 20 horas.

AERO WILLYS 1962 — Emplacado na praça, quase nôvo. Financia-se com 3.000 — Rua Dr. Satamini, 156.

AERO WILLYS 1965 — Cinco marchas, linda côr, de um só dono. Financia-se com 4.000. — Rua Dr. Satamini, 156.

AUTOMÓVEIS A-PRAZO — Volkswagen 60 — 1 500 mil de entr. Karman-Ghia 66 — zero quilômetro, entr. a combinar — DKW 63 — Sedan, 1 500 de entr. — Gordini 64 — Táxi Capelinha, 2 000 de ent. — Ford 38 — 300 mil entr. — Ford 40 — 300 mil ent. — Simca Chambord 62 — 1 500 mil entr. — Lincoln 41, motor Ford — 200 mil de entr. — Dodge 53 — Utility — 6 cil. mecânico — 1 000 de entr. — Ford 62 — Pick-Up — 1 500 mil ent. Saldo até 15 meses sem juros — Aceitamos troca — Diàriamente até 20 horas na Av. Suburbana, 9 991 — Loja C — Cascadura.

BOAS condições — Volks. 59 a 66 — desde 1 200 mil, Gordini 63 a 65 desde 1 300 mil, Dauphine 60 a 63 desde 600 mil, Kombi 58 1 300 mil etc. O saldo extremamente facilitado Troca-se. Rua Conde de Bonfim 40-A. — Texas.

BUICK 1956 Century 4 p. Equipado e nôvo. Documentação legal — 2 250 000 à vista — Rua Santa Sofia, 103 ap. 201 — Praça Saens Pena.

BLAUPUNT — Último tipo para carro e portatil, 6 ou 12 volts, 3 faixas, FM, AM. Tel. 36-2778.

BERLINETA 1966 — Ótimo estado. Equipada. Vendo, troco e financio. Av. Mem de Sá, 154. Tel. 22-6231 — 52-0561.

BELCAR E VEMAGUET 67 com novas linhas aerodinâmicas em exposição e venda à Av. Atlântica, esq. de R. Djalma Ulrich, no Pôsto 5 e Rua Conde de Bonfim, 40.

CHEVROLET 1951 — Temos 2 em ótimo estado de conservação. Financia-se com 1.200 de entrada. — Dr. Satamini, 156.

CARROS DE PRAÇA — (Novos e usados) — DKW Vemag 67 (zero quilômetro), Gordini e Volks, vários anos e outras marcas — Desde 2 000 mil e o saldo muito facilitado — Troca-se, Rua Conde de Bonfim, 40-A — Texas.

CADILLAC PRESIDENCIAL c/ ar condicionado, vidro separação, cadeirinhas. Carro zero, novíssimo — Ver Gen. Artigas, 340 — Leblon.

CHEVROLET 54 Belém de luxo, 6 cil., mecânica, 4 portas, pintura, estofamento e lanternagem. Tudo nôvo. Pode fazer qualquer experiência. Vendo ou troco. R. Escobar, 91 — São Cristóvão.

CHEVROLET 48 — Modêlo 3 100 Furgão, todo novinho. Mais barato do que Kombi. Av. Nova Iorque, 212 — Bar — Bonsucesso.

CHEVROLET 41; Dodge 48; Ford 51; Chevrolet 42. Todos particulares, à vista preço barato e facilito com pequena entrada — Rua Uranos, 865 — Ramos.

COMPRE bem — Volkswagen 59 a 66 desde 1 200 mil, Gordini 63 a 65 desde 1 200 mil. Vemaguet 62 a 67 desde 600 mil, Kombi 58 1 300 mil etc. O saldo extremamente facilitado. Rua Conde de Bonfim 40-A. Texas.

CITROEN 11 ligeiro, ótimo estado, motor ret., cardans novos. Barão de Mesquita, 129.

CHEVROLET 1947, 4 portas, particular, ótimo estado. Vendo ou troco ,carro Nacional. Rua Professor Oliveira de Meneses, 161. Rocha.

CHEVROLET 51 — Sedan — 4 p. Cr$ 1 200 à vista. Rua São Fco. Xavier, 189.

CAMIONETA CHEVROLET 50 — Vendo preço ótimo, parte mecânica 100%. Newton Prado, n.º 12. — São Cristóvão.

CR$ 800 MIL — Studebaker 47, em ótimo estado. Facilita-se. — Rua Bento Gonçalves, 155, c/ 6 ou 152. Tel. 49-4433. E. Dentro.

CHEVROLET 42 — Vendo urgente. Preço barato, 680 mil. Rua Silveira Martins, 132, portaria, João.

CHEVROLET 39 — Excepcional estado, particular. Vendo, preço 750 mil. Rua Silveira Martins 132, portaria, João.

CHEVROLET 38 — Vendo ótimo carro. Preço 680 mil, negócio urgente. Rua Silveira Martins 132, portaria, João.

CHEVROLET 48 — Luxo, particular, 4 portas, ótimo estado geral. Vendo preço 1 180 mil. Rua Silveira Martins 132, portaria, João.

CITROEN 1 D 60-61, o mais nôvo e conservado da Guanabara, todo original 53 000 km, único dono, carro de muito trato. Troco por Volks ou Gordini. Facilito com 3 000. Rua Bolivar 125-A. Tel.: 37-9588.

CREVROLET 51, 4 p., parl., máquina 0, na garantia, todo nôvo. R. D. Cecília, 39 — R. Comprido.

CONVERSIVEL HUDSON 1954 — Ótimo estado, funcionamento perfeito, rodas raiadas, rádio, pneus novos etc. oportunidade. Cr$ 1 500 000 à vista. João Carlos. Av. Osvaldo Cruz, 67 — Tel.: 45-0183. Horário comercial.

CHEVROLET 1950 — Preço 1 450 outro Mercury 46 por 1 200 e Ford 49 — 1 200, Rua Pereira de Siqueira, 79, Tijuca.

CHEVROLET — Super Impala 1959 o mais de luxo troco — Aero, Volks e Vemag — Rua Pereira de Siqueira, 79.

CITROEN 51 — 11 L. — O mais lindo do Rio. Rádio, pneus novos, mecânica excepcional, bateria na garantia, carro p/ pessoas exigentes e de bom gôsto. Estudo financiamento. Rua Haddock Lobo, 74 — Garagem.

CITROEN 52 - 11 - ligeiro - Urgente - 780 mil - A vista — Rua 24 de Maio, 325.

CHEVROLET 57 — Camionete 6 cil. mec. 4p. Troco facil. Conde de Bonfim, 795.

CARRO E FREGUESIA — Vendo. 29-1414 — Antônio.

CR$ 350 000 p/ desocupar lugar. Hudson 53, s/ placa, 6 cilindros. 29-0076. Jorge Ferraz.

CITROEN 1949 a qualquer prova, barato, facilito com pequena entrada. Ver todos os dias, Rua Dona Joaquina, 41 — Inhaúma.

COMPRO Volks de 59 a 61. Pago à vista. Tel. 30-7454, Sr. Fernando.

CHEVROLET 56 — 4 p., todo nôvo. Troco, facilito. Av. Suburbana, 2 422 — Tel.: 30-7063.

CHEVROLET 52 — 100%, vendo, troco, facilito. Tel.: 28-6540.

CHEVROLET 54 — Vendo, troco, facilito. Tel.: 28-6540.

CHEVROLET 38/37 — Vendo como nôvo impecável, facilito. Av. Pres. Vargas, 2 683.

CHEVROLET 1950, mecânico, único dono, rádio original, 1 850 mil. Av. Engenheiro Richard, 160. Camisaria.

COMPRANDO — Vendendo ou trocando a Texas sempre tem o melhor negócio da cidade. Tôdas as marcas nacionais e grande variedade de estrangeiros. Visite-nos sem compromisso. R. São Francisco Xavier, 342 — Maracanã.

CADILLAC Fleetwood 60, ar condicionado, superequipado, estado de zero km, carro de Embaixada, placa milhar. Preço de ocasião, Cr$ 13 milhões. Ver e tratar na Rua Uruguai, 339, ap. 401, sem telefone.

CHEGOU O VEMAG 67 na Texas, em exposição à Av. Atlântica, esq. de R. Djalma Ulrich e Rua Conde de Bonfim, 40. Está lindo. Verifique com seus próprios olhos. Financiamos com prestações menores do que Cr$ 200 000 mensais.

CHEVROLET LUXO 39, 4 portas, particular, radio, pneus b. b. — financio. Campo de S. Cristovão, 170.

CITROEN 1952 — Vendo urgente motivo viagem. Cr$ 600 000 à vista. Procurar Edgard — Telefone 46-2129.

CR$ 400 mil, Dodge 37, faltando c. mudança mais uma Dodge 39, desmontada, aceita-se oferta. Rua Bento Gonçalves, 155, casa 6, ou 152. Tel. 49-4433. Eng. de Dentro.

CHEVROLET 51, de praça, todo equipado. Vendo urgente, — Cr$ 3 200 000. Tratar R. Barão de São Félix, 166-A.

CHEVROLET 51 — Vendo, 4 portas, hidramático. Urgente. 1 200 mil. Av. Itaoca, 1 543, casa 6. Telefone 30-5175.

CITROEN 11 normal 1948, vende-se em ótimo estado. Ver e tratar na Rua Visconde de Santa Cruz, 110. Eng. Novo. Sr. Armando.

COMPRO seu carro sem aborrecê-lo. Vejo no horário de sua preferência e pago hoje em dinheiro. Tel.: 38-3891.

DKW VEMAG — Antes de comprar ou trocar é de seu interêsse visitar Gávea S.A. — Rua São Clemente, 91, Botafogo — Tel. 46-1414. (B

DAUPHINE 1962 — Taxi — Vende-se à vista ou a prazo com boa entrada. Ver na parte da manhã todos os dias na Rua Marquês de Sapucaí, 173, com Afonso.

DKW — Compro sem aborrecê-lo. Vejo no horário de sua preferência e pago hoje em dinheiro. — Tel.: 38-3891.

DE SOTO 47, pequeno, 4 portas, particular, financio. Campo de S. Cristovão, 170.

DAUPHINE — Compro sem aborrecê-lo. Vejo no horário de sua preferência e pago hoje em dinheiro. Tel.: 38-3891.

DAUPHINE 61, 3ª. série, estado impecavel. Entr. 855 mais 11 de 122 mil e troco. R. Laranjeiras, 122-A — 25-3953.

DKW VEMAG 67 sem dínamo, com 12 volts, e com novas linhas aerodinâmicas. Ver na Av. Atlântica, esq. de R. Djalma Ulrich, Pôsto 5 e Rua Conde de Bonfim, 40.

DKW Sedan 64, um só dono, pouco rodado, c/ radio, capas etc. Entr. 2 650 mais 10 de 250 mil e troco. R. Laranjeiras, 122-A. Tel. 25-3953.

DKW VEMAG 67 de praça, emplacado e pronto para rodar. Tôdas as côres. Av. Atlântica, esquina de R. Djalma Ulrich, 23 e R. Conde de Bonfim, 40 — Texas.

DKW-PRACINHA — Transfiro, ótimo estado. 3 000 000 e 36 de 124 000 a Cx. Ec. Tel.: 30-1075 — Colombo.

DKW VEMAG 67 — Até as 10 horas da noite — V. S. pode ver e adquirir esta maravilha na Av. Atlântica, esq. de Rua Djalma Ulrich, no Pôsto 5 em Copacabana — Tel.: 47-7203.

DODGE 1948 — Vende-se ferrado, pintura ótima, perfeito estado de conservação. Ver na Rua Dr. Niemeier, 58. Eng. Dentro.

DAUPHINE 60/61/62 — Impecável estado geral. Vendo, troco, financio. Com pequena entrada e o restante a combinar. Palm Pamplona, 700. Tel.: 49-7852.

DKW 61/63 — Impecável estado geral. Vendo, troco, financio — Com pequena entrada e o restante a combinar. Palm Pamplona, 700. Tel.: 49-7852.

DAUPHINE 62 — Compro um de particular, para meu uso. Tel. 28-6877 — Hermes.

DE SOTO 57 — Vende-se em estado de nôvo, carro para pessoa de fino gôsto. Facilito — Ver Av. Nova Iorque, 499 — Garagem.

DAUPHINE 1962, lindo carro de 1 só dono. Financia-se com 1 200 — Rua Dr. Satamini, 156.

DAUPHINE 61, últ. série, equipado, rádio, pneus, motor nôvo, 1 750 à vista. Troco, Rua Luís Beltrão, 381, Praça Sêca.

DAUPHINE 1959-1960, impecável, equipdo, o mais nôvo da Guanabara. Facilito c/ 800, rest. a comb. 24 de Maio, 411-F, c/ Renato.

DODGE 48, mec., 6 cil., em ótimo est. e também táxi e placa. Fac. R. Bom Pastor, 393.

DKW VEMAGUET 57, alemã, excelente estado geral, aceito testes — Urgente ao primeiro que chegar. Av. Prado Junior, 281 ap. 1 015 — Prof. Emanuel ou porteiro.

DKW Fissore 65 — Ocasião — Melhor oferta. Tel. 26-2031.

DAUPHINE e Gordini de 1960 a 1965, só na Texas você conseguirá o melhor negócio. Entradas a partir de 690 000. Trocamos. R. São Francisco Xavier, 342 — Maracanã.

DKW VEMAG 63 Táxi 2 190 000 capas napa, rádio, ótimo estado. Saldo a comb. Troco, R. São Francisco Xavier, 342 — Maracanã.

DKW VEMAG 59, 60, 61, 62 63 e 64 — 890 000 Vemaguet e Belcar revistados e equipados. Saldo a comb. Troco. R. São Francisco Xavier. 342 — Maracanã.

DKW 65 — Azul — Nôvo — Rádio — Capas — 24 000 km — Cr$ 5 700 à vista. Eduardo Santos, 79/101.

DODGE UTILITY 51 — Rádio etc. 1 450 mil. Av. Suburbana 2 422. Telefone 30-7063.

DODGE 1959 impecável — Vendo, troco e facilito. Tel. 32-3500.

DE SOTO 52 — Ótimo estado. Faço qualquer experiência. Vendo barato. R. do Russel, 32-A. Sábado até 12 horas.

DKW — VEMAGUET 62 — Est. de nova só de equipamento tem um milhão de cruzeiros. Urg. 3 500 — R. Senador Furtado, 81, c/ 21. Tel. 34-2445.

DAUPHINE 62, ótimo estado, pneus novos, a qualquer prova, troco e fac. c/ 950 ent., 120 p. m. R. 24 de Maio, 316. 48-2701.

DKW 64 — Modêlo 1001 — Novíssimo, todo original, pouco uso — Troco e financio a longo prazo — Av. Mem de Sá, 14-A (junto à R. do Passeio). 22-4229.

DKW 60, sedan, equipado, ótimo estado geral — Preço 2 500 mil — Tel.: 37-9834.

DKW 64 — Belcar 1001, equipado, estado de nôvo. Fac. com 2 600. Troco. Rua 24 de Maio, 19, fundos ou pela Rua Figueira, 22. Tel.: 28-7512.

DKW VEMAGUET 62 — Equip., estado de nova, financio e troco. Rua Riachuelo 388, Aberto até as 20 horas.

DAUPHINE 59 — Verde, todo reformado. Não tem podre, capas de napa, Cr$ 1 390 mil, fac. Rua Senador Bernardo Monteiro, 35. Benfica. Tel.: 34-3925.

DAUPHINE 61 — Em ótimo estado. Vendo c/ 700 ent. e 120 mensais — Machado Coelho, 91 — Estácio.

DAUPHINE 1961 — Vendo bem barato hoje, 1 510, tudo perfeito. R. Pereira de Siqueira, 79, Tijuca.

DAUPHINE 60 — Estado excepcional, recém reformado, mecânica a tôda prova, à vista ou financiado 800 entrada. S. Fco. Xavier, 400 — Tel. 48-5476.

DAUPHINE 62 — Em ótimo estado. Equipado. Mecânica e lataria 100%. Troco ou financio. Araújo Lima, 47 (começa B. Mesquita, 442).

DODGE MECÂNICO 51 — Vendo, mág. cx. susp. retif., pint. crom. ótimas. Facilito, Barão de Mesquita, 562 — Tel. 58-5202.

DKW 1965 — Bel-Car, motor nôvo, estado de nova, equipada últ. série a vista Cr$ 4 980 000 estudo troca e facilito. R. S. Fco. Xavier, 400 — Tel. 48-5476.

DAUPHINE 63 — 100% de máquina e lataria. Perfeito estado de conservação. Pequena entrada e o saldo a longo prazo. Auto-Prazo. Conde de Bonfim, 645-B. Tels.: 38-1135 e 38-2291.

DKW VEMAG — Usados — Tenho Belcar 64 e 65, Vemaguets 62 e 63, Fissore 65 e 66. Troco ou facilito. João Carlos. Av. Osvaldo Cruz, 67 — Flamengo — Tel.: 45-0183. (Horário comercial).

DKW 61 — Sedan — Impecável. Troco e facilito. — Haddock Lôbo, 379-B.

DAUPHINE 1963 — Vendo o carro mais novo do ano, super-hiperequipado, todo original, côr azul sem o menor defeito. Pneus novos todos 5. Cr$ 2 350 000 base à vista, ou facilito c/ 1 200 000 de entrada, saldo dentro das suas possibilidades. Rua Prof. Gastão Bahiana n.º 90, ult. transv. Barata Ribeiro. Tel. 37-3507.

DKW 63 Belcar — Côr azul e pérola, estado excepcional. Único dono. 37 mil km rodados. Carro muito bonito. Av. Pasteur 184, ap. 204, tel. 26-6172. Sr. Pinho.

DKW Vemaguet 1964 1.ª, estado de nôvo 2 500 de sinal 250 mil mensal, Benjamim Constant 149 803.

DKW — Compro mesmo precisando de consertos. — Vou a domicílio e pago a dinheiro. Telefone 29-1738.

DAUPHINE — Compro mesmo precisando consertos. Vou a domicílio e pago a dinheiro. Tel. 29-1738 de dia ou 34-0468 à noite.

DODGE 48 — Táxis Capela, em perfeita conservação, vendo. — Teixeira de Castro, 407, bl. A, ap. 303. — IAPETC de Ramos.

DAUPHINE 60 — Linda cor cinza, com estofamento grenã. Estado de 63. Raríssima conservação — Ent. 850 mil, saldo prest. 130. R. 1.º Março, 7, 6.º and., s/605. 31-3024 e 31-2687 Dr. Barreto.

DKW BELCAR 1963 — Vendo, pouco rodado. Ver na Rua Real Grandeza, 182, c/8, Carlos — 46-7915.

DKW 66 — Est. nova — Vende-se. Cr$ 3 000 entrada. Facilita-se longo prazo. Rua São Fco. Xavier, 189.

DAUPHINE 60 a 63 desde 600 mil, Gordini 64 a 65 desde 1 200 mil, Vemaguet 62 a 67, desde 1 300 mil, Dauphine 60 a 63 desde 600 mil, Kombi 58 1 300 mil etc. O saldo extremamente facilitado. Troca-se, Rua Conde de Bonfim, 40-A — Texas.

DODGE 51 dos pequenos, vendo, troco ou facilito. Rua 24 de Maio, 456. Tel. 29-1400. Luís.

DKW VEMAGUET 1964, nôvo — Vale a pena ver. Faço qualquer prova. Bom preço à vista. Sousa Lima, 363.

DKW, sedan, 1960, bom estado. Equipado. Faço qualquer prova. Cr$ 2 450 à vista. Rua Sousa Lima, 363.

DODGE UTILITY 51, dos pequenos. Bom estado. Vendo — Av. Itaoca 1 555 — Tel. 30-6312.

DKW 39, todo nôvo. Troco ou facilito pequena entrada. — Rua Visc. de Sta. Isabel, 469, apartamento 102.

DAUPHINE 62 — Rádio. Tudo original, impecável estado geral. Facilito. Rua Antunes Maciel, 494 — São Cristóvão.

DODGE UTILITY 50 — Tôda original, conservadíssima — Pedro Alves, 34 — Santo Cristo, Sr. Macedo.

DAUPHINE 60 — Ótimo estado, superequipado, rádio, napa, pneus novos, troco, facilito — R. 24 de Maio, 254 — 48-0987, estac. próprio.

ESPETACULARES linhas aerodinâmicas apresenta o Vemag 67. V. Sa. pode ver e adquirir na Av. Atlântica, esq. de R. Djalma Ulrich, no Pôsto 5 e Rua Conde de Bonfim, 40.

FORD Prefect 51 — Excelente estado, 300 mil de entrada e 100 p/ mês. Av. Suburbana 9991, loja C. Cascadura. Sr. Brito.

FISSORE 1964 — Última serie, todo equipado, maquina na garantia. Aceito troca ou vendo. Ver R. Russel, 32-A, L. da Gloria.

FORD 1953, mec., todo equip., 4 portas, em est. de novo. Vendo, troco e fac. Ver R. do Russel, 32-A — L. da Gloria.

FORD 49 — Transf. 51. Vendo, ótimo estado, excelente de maq. Facilito. Barão de Mesquita, 562 — Tel. 58-5202.

FISSORE — Tenho 65 e 66, usados, em excelente estado. Estudo financiamento ou troca — João Carlos — Av. Osvaldo Cruz, 67. Tel.: 45-0183. Horário comercial).

FORD ZEPHIR 54 — Carro de fino trato, todo equipado. Entr. de Cr$ 1 300 e o rest. a longo prazo. Rua São Francisco Xavier n.º 30-A.

FORD 1929, tipo de luxo, no estado de nôvo. Vendo à vista ou facilito. Ver todos os dias, Rua Dona Joaquina, 41 — Inhaúma.

FORD 61 — Jardineira, tôda reformada, troco, facilito. Av. Suburbana 2 422. Tel.: 30-7063.

FORD 1952 — Customline, vendo, troco, facilito. Tel.: 28-6540.

FORD 55 — Estado excepcional. Vendo, facilito. Tel.: 28-6540.

FORD LINCOLN 50, est. espetacular, 8 cil., rádio etc. 10 prest. Rua Castro Barbosa, 72 — Sr. Alcides, Tel. 38-2408.

GORDINI 1965, quase OK, equipado. Financia-se com 1 900 de entrada, o saldo a combinar, Dr. Satamini, 156.

GORDINI 62. Vendo, todo equipado, só à vista. Rua Emilio de Meneses, 301. Piedade. Telefone 29-9424. Soares.

GORDINI — Compro sem aborrecê-lo. Vejo no horário de sua preferência e pago hoje em dinheiro. — Tel.: 38-3891.

GORDINI 63, 64 e 65 — 1 190 000 novíssimos, equipados. Saldo a comb. Troco. R. São Francisco Xavier, 342 — Maracanã.

GORDINI 1963 — Vendo, troco e facilito. R. S. Fco. Xavier, 398. Tel. 34-7743 e 28-3776.

GORDINI 65 — Cr$ 1 800 grená seminovo. Mecânica perfeita, saldo a longo prazo. Barata Ribeiro, 147.

GORDINI 62, todo nôvo, 2 500 — Teodoro da Silva, 988-A — Grajaú.

GOLIATH, ano 56 (DKW alemão) 2 cilindros, estado impecável — Vendo por 950 mil ou melhor oferta — Tel.: 37-9834.

GORDINI 64 — 2a. série, ótimo estado. Vendo urgente por Cr$ 2 680 mil — Tel.: 37-9834.

GORDINI 64 — Ótimo estado — Todo equipado. Vendo ou troco. Cr$ 2 700 — Rua Vitório da Costa, 34 — Botafogo.

GORDINI 63 — Excepcional est. pneus novos, mecânica a qualquer prova — Troco e fac. c/ 1 350 est. saldo 18 m. Rua 24 de Maio, 316 — 48-2701.

GORDINI 64 — Unico dono est. de nôvo, a qualquer prova 3 000 à vista, troco e fac. c/ 1 400 ent. saldo 18 m. — Rua 24 de Maio, 316 — 48-2701.

GORDINI 64 — Equipado, excelente. Fac. com 1 500, troco. Rua 24 de Maio 19, fundos ou pela Rua Figueira 22. Tel.: 28-7512.

GORDINI 64 — Grafite, ótimo estado, financio e troco. Rua Riachuelo 388, aberta até as 20 h.

GORDINI 63 — Ult. série, côr grafite, bom estado. Vendo ou troco. Av. Maracanã 640. Tijuca.

GORDINI 65 — Equip., único dono, excelente estado. Entr. de Cr$ 1 600 e o rest. a longo prazo. R. São Francisco Xavier 30-A.

Ensino

ESCOLA POLITÉCNICA DA PUC DIPLOMA 150 ESTUDANTES — 29 em Engenharia Civil; 58 em Engenharia Elétrica, 58 em Engenharia Mecânica e 11 em Engenharia Metalúrgica e, dentre êles apenas três môças: Diva Maria Cruz, que se formará no ramo de Planejamento Urbano e Edificações, Regina Maria Stephan e Vera Lúcia Pereira, que terminam o Curso de Telecomunicações na turma de Engenharia Elétrica. São as seguintes as especialidades escolhidas pelos engenheiros da PUC êste ano: **Engenharia Civil** — Planejamento Urbano e Edificações: 11 formandos; Complemento de Portos 6; Transportes 8; e Estrutura 4. **Engenharia Elétrica**: Eletrotécnica, 10 diplomandos; Eletrônica Industrial 10; Telecomunicações 38. **Engenharia Mecânica** — 28 na turma de Produção, 10 na turma de Complementos de Estruturas, 15 em Projeto, 3 em Complemento de Produção, um em Complemento de Estruturas e um em Complemento de Produção. **Engenharia Metalúrgica**: 11 diplomandos. Os formandos da EPUC escolheram como patrono o Presidente John Kennedy e cada especialidade terá seu paraninfo. O orador de tôdas as turmas será o estudante Glaycon Augusto de Paiva e Luís Pexxi, ex-Secretário-Geral da PUC.

ESCOLA DE ENFERMAGEM DA PUC ABRE CURSINHO PRÉ-VESTIBULAR — Estão abertas na Secretaria da Escola de Enfermagem Luisa de Marillac, agregada à PUC, entre 9 e 17 horas, na Rua Dr. Satamini, 245, na Tijuca (telefone 34-3692) as inscrições para o cursinho pré-vestibular para o concurso de habilitação no Curso Superior de Enfermagem. Poderão se inscrever todos os concluintes do Segundo Ciclo Secundário. Para o ano letivo de 1967, a Escola de Enfermagem e pós-Graduação de Pedagogia e Didática Aplicada à Enfermagem, com a duração de um ano letivo intensivo e em horário integral; Colégio Técnico de Enfermagem, para estudantes com diploma do primeiro Ciclo Secundário, tendo além das matérias do científico, disciplinas técnicas de enfermagem e Curso de Auxiliar de Enfermagem, para estudantes que fizeram até o segundo ano ginasial. Cada curso disporá de 30 vagas e suas inscrições já estão abertas até a primeira quinzena de fevereiro, na Secretaria da Escola Luisa de Marillac.

VESTIBULARES — Encerram-se às 16 horas de hoje, as inscrições para o concurso de habilitação às cinco escolas médicas da Guanabara. Enquanto isso, a Escola Nacional de Veterinária, da Universidade Rural do Brasil decidiu estender, até o dia 2 de fevereiro, o prazo de inscrição para o seu exame vestibular. Os interessados poderão, ainda, dirigir-se ao Edifício do Ministério da Agricultura, das 8h 30m às 16 horas ,munidos dos documentos exigidos por lei. A nota mínima será quatro para cada matéria e o candidato que fôr reprovado em línguas, poderá cursar o primeiro ano desde que se comprometa a fazer um curso de língua, escolhido antes de requerer matrícula para o terceiro ano. A partir do próximo dia 2, estarão abertas, na Secretaria da Faculdade de Farmácia da UFRJ, as inscrições para o concurso de habilitação. A taxa cobrada é de Cr$ 20 mil e os interessados deverão dirigir-se à Avenida Pasteur, 250, munidos da carteira de identidade, como cópia fotostática e o recibo do pagamento da taxa de inscrição. A Escola Médica do Rio de Janeiro, da Sociedade Gama Filho, abrirá, no próximo dia 13, as inscrições para o seu concurso de habilitação, que será realizado no dia 24 de fevereiro, no Estádio do Maracanã. O exame constará da prova escrita, com a duração de quatro anos e sob a forma de testes de múltipla escolha, com as seguintes matérias: Biologia, Física, Química, Português e Inglês ou Francês. A correção será feita através de um computador eletrônico.

UNIVERSIDADE DA PARAÍBA QUER FINANCIAMENTO DO BID — A Universidade Federal da Paraíba enviou ao FINEP um pedido de financiamento para ser encaminhado ao BID, visando a construção, instalação e aquisição de equipamentos dos Institutos Básicos Centrais de Física, Química, Matemática e Biologia, a sede da Escola de Engenharia, o Hospital de Clínicas, um Serviço Farmacêutico, a Biblioteca Central e alguns equipamentos para outras entidades administrativas.

GERÊNCIA — Estão abertas as inscrições para o Curso de Gerência de Vendas e Vendedores que funcionarão durante os quatro trimestres do ano. As aulas são ministradas por professôres especializados no assunto, devidamente contratados pelo CPG. Para melhores informações os interessados devem dirigir-se à Rua México, 119, grupo 1501, ou pelo telefone 22-3476.

SECRETARIA DE EDUCAÇÃO — O Secretário de Educação, Professor Benjamim de Morais, programou para princípio de 1967 o levantamento das áreas que ainda não contam com o serviço de Kombis para transporte de professôres, que serão levadas da estação mais próxima das escolas, até êstes locais. O serviço é feito por táxis, e foi extinto dia 26 próximo passado, com utilização de oito camionetas que servem a 11 escolas, transportando as professôras do Largo da Pechincha, Praça Saez Peña e Taquara.

Já está à sua disposição nas LOJAS DA GASTAL o nôvo GORDINI III - modêlo - 1967

Carros roubados

O Serviço de Utilidade Pública da RADIO JORNAL DO BRASIL relaciona, abaixo, os carros roubados na Guanabara e que ainda não foram recuperados pela Polícia. Quaisquer informações sôbre o paradeiro deverão ser dadas pelo telefone 22-1519.

AERO WILLYS, ano 1965, GB — 3-61-46, motor 5 029 210, azul. — 1964, GB — 15-53-55, motor B.4 014 340, vermelho. — 1965, GB — 26-49-53, marrom/bege. — 1966, GB — 27-25-45, motor .... B.6 055, azul. — 1965, RJ — 10-15-05, motor .... B.5 029 204, azul. — 1965, RJ 7-08-78, cinza. 1963, MG — 3-78-05, motor B.3 223 754, verde/cinza. — 1965, MG — 2-21-68, motor B.5 036 449, cinza. — 1965, GB — 16-65-58, cinza. — 1966, GB — 24-79-27, motor B.6.042.159, cinza.

CAMINHÃO MERCEDES-BENZ, ano 1959, RJ — 33-17-05, motor OM.821 919, azul. — 1963, GB — 7-81-24, azul/cinza.

CAMINHÃO CHEVROLET, ano 1960, GB — .... 61-42-18, cinza/verde, 1965, SP — 96-37-00, verde. — 1965, SP — 1-98-36-06, verde.

CAMIONETA DODGE, ano 1952, GB — 10-52-66, gêlo.

CHEVROLET, ano 1951, GB — 4-15-75, prêto.

DKW, ano 1965, GB 25-07-29, motor S-078 630, creme. 1963, GB — 19-70-31, motor V. 037.395, castanho/gêlo. — 1962, GB — 18-21-17, vinho/pérola. — 1965, GB — 40-57-52, amarelo. — 1960, GB — 16-2970, motor VOO.55 380, azul.

FORD, ano 1940, GB — 5-51-56, motor 185.281.856, prêto.

GORDINI, ano 1963, GB — 20-04-48, motor ...... 309 759, grená. — 1963, GB — 4-33-02, marfim.

JAGUAR, ano 1958, GB — 17-0030, cinza.

JEEP WILLYS, ano 1959, GB — 25-82-71, motor B 822 661, abóbora.

KOMBI, ano 1965, GB — 18-95-93, azul/claro. — 1962, RS — 35-13-26, motor B.2 053 024, cinza/claro. — 1961, GB — 2-34-06, motor B.49 590, verde/areia. — 1960, RJ — 8-76-79, motor 26 919, verde/gêlo. — 1963, GB — 27-03-52, motor 3 059 476, pérola. — 1964, RJ — 6-81-85, motor B.199 584, azul.

KARMANN-GHIA, 1965 — ES — 7-03-02, amarelo/prêto.

OLDSMOBILE, 1951 — GB — 2-43-30, motor .... SA.566 648.H, creme/verde.

PICK-UP CHEVROLET, ano 1962, MG — 32-73-92, motor 2.J.073 003, verde/marfim.

PICK-UP WILLYS, ano 1966, GB — 27-52-52, motor B.6.Z.65 649, azul.

PLYMOUTH, ano 52 — GB — 25-3571, motor .... P.23.420.685, creme.

RURAL WILLYS, ano 1963, DF — 2-45-78, motor B. 3 176 568, cinza/branca. — 1965, DF — 2-98-65, azul/branca. — 1963, GB — 2-90-64, motor ... B. 3 156 612, cinza/creme. — 1966, SP — 21-84-08, motor B.5 232 321, azul/branca — 1962, MG — 04-15-46, motor B.2 119 086, verde/branca. — 1963, GB — 19-21-67, verde/marfim — 1965, RJ 24-04-64, motor B-5 221 556, azul/cinza. 1963, GB — 19-37-75, cinza/marfim. 1962, GB — 24-33-40, motor ...... B.2.102 457, azul/ creme. — 1965, ES-76, motor B.5 216 318, azul. — 1965, CE — 9-21-29, azul/branca. — 1966, MG — 52-02-14, motor B. 6 274 324, verde.

VOLKSWAGEN, ano 1963, DF — 2-47-28, motor B 176 625, azul. — 1964, BA — 74-96, motor .... B.2 391 146, bege. — 1961, GB — 26-31-80, motor 372.183, cinza. — 1965, GB — 23-14-54, motor .. B.279 155, verde. — 1965, MG — 64-4018, motor .. B.300 361, azul — 1965, MG — 1-09-38-08, motor B.279 436, azul. — 1965, GB — 24-95-54, motor B.335 228, azul. — 1965, RS — — 36-96-17, motor B.325 644, azul. — 1965, GB — 23-58-04, vermelho. — 1965, DF — 3-05-09, motor .... B.328 407, gêlo. — 1960, GB — 26-83-81, motor B.383 227, azul. — GB — 2-51-28, motor 10 849 909, verde. — 1962, GB — 18-8105, motor B.133 900, pérola. — 1966, GB — 26-11-79, motor 362 574, pérola. — 1966, GB — 4-60-58, motor B-415 209, verde. — 1963, DF — 2-54-69, motor B.184.332, pérola. — 1965 — ES — 7-41-80, motor B.296.171, vinho. 1966, GB — 27-93-15, vermelho. — 1966, GB — 25-17-33, motor B.345.791, grená.

VEMAGUET, ano 1963, GB — 20-19-43, bege.

GORDINI — 1965 — Equipado — Vendo troco facilito — R. S. Fco. Xavier, 398 — Tel 28-3776 e 34-7743.

GORDINI 62 — Vendo, ótimo estado, excelente de máquina, c| rádio, Barão de Mesquita, 562 — Tel. 58-5202.

GORDINI 65 — Est. de nôvo — Cr$ 1 800, saldo a longo prazo. Rua São Fco. Xavier, 189.

GORDINI 62, ótimo est. conserv. financio c| peq. ent., restante até 15 meses. Tel.: 26-8214.

GORDINI 1965 — Novinho, impecável rodou 3 800 km. Vendo 4 200 mil. Aceito oferta. Tratar Rua Paes de Andrades, 23, ap. 302. Sampaio.

GORDINI 1963 — Est. de novo, motor,, pneus, pint., fin. c| 960 mil. — Av Eng. Richard. 160|301. 38-2157.

GORDINI 63 — Vendo à vista ou fin. Tratar Augusto Severo n.º 292-A. Tel.: 52-8404.

GORDINI III — Zero quilômetros — Côr a escolher — Cr$ 105 000 mensais — Sem entrada — Sem juros — Consórcio Cássio Muniz — O pioneiro no Brasil — Informações Av. Calógeras, 23 (Castelo), Rua Barata Ribeiro, 200, Loja C (Copacabana) ou Rua Marquês de São Vicente, 17 (Gávea). (B

GORDINI 63 superequipado. — Linda joia. Cr$ 1 800 000. Saldo a prazo. Suburbana 10 033. Cascadura.

GORDINI 1963, nôvo. Faço qualquer prova. Equipado, azul-noturno. Bom preço à vista. Sousa Lima, 363.

GORDINI 1963 — Mecânica e pneus novos, capas e laterais de napa, pisca-pisca lateral, único dono. Facilito c| 1 000 ou à vista — Rua Otávio Correia, ... Urca.

HUDSON CONVERSÍVEL — 1954, ótimo estado, tudo funciona, rodas raiadas, rádio, pneus novos etc., oportunidade Cr$ 1 500 000, A vista. João Carlos. Av. Osvaldo Cruz, 67. Tel.: 45-0183 — Horário comercial.

HENRY JUNIOR 53 — Bom estado 850 mil. A vista. Rua 24 de Maio, 325.

IMPALA 62 — Mec., 6 cil., 4 p., ótimo estado. Vendo, troco e facilito. R. Haddock Lôbo, 379-B.

ITAMARATI 66, estado de zero km, côr ouro-velho. Carro de um brigadeiro. Motivo da venda: cumprir missão diplomática no exterior — Ver e tratar na Rua Haddock Lôbo, 335-B.

ITAMARATY 66 — Vendo. Cr$ 8 700, ótimo estado. Sr. Armando. Rua Visc. Cairu, 17.

INTERLAGOS 1966 — Berlineta — 1 800 Km, na garantia, vendo ou troco Volks — Mariz e Barros, 1 061, na gerência.

IMPALA 1959 — Vendo, troco e facilito. R. S. Fco. Xavier, 398. Tels. 28-3776 e 34-7743.

ITAMARATY 66 — Vendo, excelente est. Cr$ 8 900. Sr. Mário — Tel. 28-3506.

IMPALA 1964 — 8 cilindros hidramático, direção hidráulica, freio a ar, vidros ray-ban, 4 portas, s/ coluna. Vendo ou troco. — Rua Francisco Real, 1 933 — Bangu.

ITAMARATY 66 — Vendo c| muito pouco uso. Facilito. Sr. Rodolfo — Rua Visc. Cairu, 17.

INTERLAGOS conversível modelo 1964 cor ouro velho em ótimo estado. Vende-se motivo de viagem. Gutavo Sampaio, 194. Ver com garagista.

ITAMARATY 66 — Vendo, verde fôlha equip., excelente est. Cr$ 8 800 — Sr. Quinani. Tel. .... 38-1559.

JEEP CANDANGO 61 — Vendo à vista 2 300, motor na garantia, ótimo estado. — R. Nascimento Silva, 272. Tel. 47-0946.

JEEP WILLYS 62— Vende-se ou troca-se cabina aço, bom estado. 1 camioneta DKW 51. 350 mil. Rua Pedro Ernesto, 5, Carlos.

JK 62 ótimo estado, vendo ou troco. Suburbana 9991 A e B. Cascadura.

JEEP CANDANGO 61 todo novo. Vendo ou troco. Suburbana 9991 A e B. Cascadura.

JEEP 62 — Willys — Ótima conservação. Preço 2 100. Rua Barata Ribeiro, 254-A.

JEEP WILLYS 60-61 — Estado de nôvo, tração nas 4 rodas, motor 100% — B. preço, 6 cilindros — Vendo urgente. Rua Maranhão, 520-101 — Tel.: 49-4942.

J.K. 1963 — Perola, equipado, pouco rodado, estado excepcional, pneus o km. Vendo à vista. Tratar com Sr. Paulino, Rua Assunção, 326. Tel. 46-2127, inclusive domingos até 10 horas.

KOMBI 1964 — Vende-se Cr$ .. 4 500 000 à vista, ótimo estado. Ver Av. Vieira Souto, 572 c/ o porteiro. Tratar com Sr. Paulo. Tel. 47-3777.

KOMBI 64 — STANDARD — Cr$ 4 200 000 — Tel.: 23-7171 ramal 797.

KOMBI 66, 0 km. Standard, concessionário GB, otimo preço à visto, 6 200. Praça Onze, 179-A.

KOMBI 61, standard, excepcional estado. Pequena entrada c/ financiamento a longo prazo. — Praça Onze, 179-A.

KOMBI — Compro urgente de 57 a 63 à vista — qualquer estado. Telefone: 49-8132. Sr. Santos. (B

KOMBI 66, 0 km. Vendo ou aceito troca. Rua Escolar, 91, S. Cristovão, telefones 36-6200 — 34-6056, Sr. José.

KOMBI — Compro sem aborrecê-lo. Vejo no horário de sua preferência e pago hoje em dinheiro. — Tel. 38-3891.

KOMBI 66 Standard — Cr$ 3000, saldo a combinar. Av. Maracanã, 640.

KOMBI 1960 — Luxo, rádio, tranca, pneus novos, ótimo estado. Rua Mar. Trompovsky 45. Telefone 38-1788.

KOMBI — Vendo ano 61, está nova de tudo. Tratar na Rua Artur Bernardes n.º 20, fundos do Cinema Azteca. Manuel.

KARMANN-GHIA 63 — Superequipado, 4 850 mil. Av. Suburbana, 2 422. Tel.: 30-7063.

KOMBI 61 — Máquina caixa de mudenças, lanternagem, pintura tudo nôvo. Bom preço. Ver Av. Cesário de Melo, 953 — Campo Grande com Albino.

KOMBI — Aluga-se — Entregas, passeios, excursões — Telefone: 58-3264.

KOMBI 64 — Cr$ 2 600, verdadeiramente conservado, de único dono. Mecânica sem defeitos. Saldo a prazo. Barata Ribeiro, 147.

KOMBI, 60, STD. Part., 4 portas, 1.ª sinc., radio, tranca, pint. e motor 100%. R. Allen Kardec, 35-201. Tel. 49-9403 — 2 850 à vista.

KOMBI 1960, funcionando bem, hoje 1 200, restante a combinar. Av. 28 de Setembro, 189. Tel. 48-8181. Gabriel.

KOMBI 63 — Standard, rádio — Equipadíssima, pouco uso. Troco e financio longo prazo — Av. Mem de Sá, 14-A (Junto à R. do Passeio). 22-4229.

KARMANN GHIA 64 — Ult. série, equipadíssimo, rádio, buzina ar — Troco e facilito a longo prazo — Av. Mem de Sá, 14-A — (Junto à Rua do Passeio). Tel.: 22-4229.

KOMBI 59, 60, 61, 62 e 66 — Standard e Luxo — 4 portas, 100% novas, base 2 500, 2 800, 3 200 — Rua Augusto Barbosa, 171 — Tel.: 49-8132, facilito.

KOMBI 62 — Standard, excelente. Fac. com 1 700. Troco. Rua 24 de Maio 19, fundos ou pela Rua Figueira 22. Tel. 28-7512.

KOMBIS — Alugam-se com chofer, para pequenos fretes, viagens e excursões. Tel. 22-2972. Ernesto.

KOMBI 60 — Standard, mecânica zero, tôda reformada, excelente estado. Entr. de Cr$ 1 500 e o rest. a longo prazo. Rua São Francisco Xavier, 30-A.

KOMBI 60 — Standard 1.ª sincr. máq. na garantia, marc. gazolina, R. José Higino, 54-A — Fundos ap. 102 — 58-8237.

KAIZER 1951 em estado cem por cento, pneus novos, bateria nova — Vendo 500 mil cruzeiros de entrada e 15 prestações de 100 mil cruzeiros. Tratar na Rua da Quitanda, 30, 2.º andar, grupo 209.

KOMBI 63 — Stander novissima. Vendo urgente. Rua Silveira Martins. 132, portaria, Sr. João.

KARMANN GHIA 64 — Ótimo estado. Cr$ 2 500 de entrada. Facilita-se. R. São Fco. Xavier, 189.

KAISER 51 — Lindo carro particular. Vendo urgente, barato. Rua Silveira Martins, 132, portaria, João.

KARMAN GHIA 64 — Equipado c| rádio, capas, pneus brancos, alav. Porch, tranca etc., carro em estado excepcional, pouco rodado. Vendo ou ac. troca. Av. Pasteur 184, tel. 26-6172 — Sr. Orlando.

KOMBI — Compro mesmo, precisando reparos, pago hoje a dinheiro. Tel. 29-1738 de dia — 34-0468 à noite.

KOMBI 60 — 1a. sincronizada e tudo realmente no mais perfeito estado de conservação. Vê-la à Rua Pedro Alves, 217.

KARMANN-GHIA 1965, ultima série, todo equipado, amarelinho, c/ 9 mil km rodados. Aceito troca. R. Russel, 32-A — L. da Gloria.

KOMBI 1960, Standard — Estado excelente. Tudo novo. Maquina pneus etc. Entrada de 1 700 e o saldo em 16 meses. Rua Riachuelo, 33. Tel.: 22-7036.

KARMANN GHIA 65 — Entrada Cr$ 2 800, saldo facilitado. Rua São Fco. Xavier, 189.

KARMANN-GHIA 65, última série, duas lindas côres, estado de nôvo. Preço 6 900. Ver na Rua Citiso n. 1, no Bar Rio Comprido.

KOMBI 1960, luxo — Impecável. Motor nôvo. Está nova. Só à vista. Rua Ten. Abel Cunha, 103. Bairro Higienópolis.

KOMBI 64 — Tôda novinha. Tenho preço até para revendedor. Av. Nova Iorque, 212. Bar. Bonsucesso.

KARMAN GHIA — Compro 1 para meu uso. Pagamento à vista — Tel. 38-3816 — Sr. Michel.

KARMAN GHIA 62 a 65 — Compro 1 p/ meu uso. Pagando à dinheiro em s/ domicílio — Tel. 48-7132 — Tenho urgência.

KOMBI 59 a 63 — Compro 1 de particular p/ meu uso — Pago à dinheiro, em s/ residência — Tel. 48-9579 — Urgente.

KOMBI STANDARD "0" 6.200 — Direto da fábrica, cinza plata. — Bernardo, 22-9164, pela manhã.

LOTAÇÃO Mercedes 4500 part. Metrop. Aluminio motor na retifica para Standard. Vendo por 4 500. Rua Castro Meneses 51 201. Tel. 30-2384. B. Pina — Santos.

MERCEDES 53 — Ótimo estado geral. Facilito — Rua Visc. Sta. Isabel, 469, ap. 102.

MERCURY 51, ótimo estado com rádio. Troco ou facilito. — Rua Visc. Sta. Isabel, 469, ap. 102.

MORRIS MINOR 50 — Bom estado. 300 mil entrada e 100 por mês| Av. Suburbana 9991, loja C — Cascadura. Sr. Brito.

MORRIS 52 Oxford toda prova pint. nova. Vendo, facilito. R. Cerqueira Daltro E2. Pôsto em Cascadura.

MORRIS 51 — Enxuto. Pode trazer mecanico. Troco ou facilito c| 800 mil de entrada e prest. de 100 mil. Rua Araujo Lima, 47

MERCURY 51 — Excepcional, pouco uso, 4 pts., mec., tudo perfeito e original. Av. Ataulfo de Paiva, 1 160/701 — Leblon, barato, ac. ofertas urgente.

MORRIS OXFORD 1952 — Todo original de fábrica, nunca bateu, pode trazer mecânico, forração de fábrica, Cr$ 1 600. Aceito oferta. Ver na Rua Montevidéu, 326. Penha.

MERCURY 53 — Estado de nôvo, equipado, financio. Tels. 54-1308 e 28-6540.

MERCEDES-BENZ 220-S, 57 — Um presente para pessoa de fino gôsto. Carro de alta classe, estado geral de OK, todo original. Não tem igual. Aceito carro de menor valor como parte do pagamento. Para ser visto marcar hora pelo telefone 30-8767, com o Sr. Jalke.

OLDSMOBILE 1955 — Mecânica .. 100%, em ótimo estado. Financia-se com 1.000 — Rua Dr. Satamini, 156.

OLDSMOBILE 56 — Vende-se. Facilita-se, pequena entrada. Rua S. Fco. Xavier, 189.

OLDSMOBILE, 52, 4 portas, otimo estado, radio, relogio, todo original. Urgente, 950 mil à vista. Aceito oferta. Rua Sparano, 119. Coelho de Rocha — (Farmacia).

OLDSMOBILE 57 — Superluxo, 4 pts., s|c c| ar refr. Power Brake, dir. hidr., rádio todo original, belíssimo carro, vendo ac. ofertas urgente. Av. Ataulfo de Paiva n. 1 160/701 — Leblon. Base 3 200.

OPEL — Caravan — 60, em excelente est. Vendo ou troco p/ Volks 62 — Vale a pena ser visto. R. Bom Pastor, 393, Tijuca.

PEUGEOT 203 — Ano 55. Muito bonito, ótimo estado, c| rádio etc. Rua Chaves Faria, 55 — Cancela. São Cristóvão.

PREFECT 51, ótimo estado. Facilito pequena entrada. Rua Visc. de Santa Isabel, 469, ap. 102.

PICK-UP Chevrolet 55. Vendo, troco ou facilito. Rua 24 de Maio, 456. Tel. 29-1400. Luiz.

PICK-UP Willys 1966, em est. de 0 km, com capota, 6 cil. Vendo, troco e fac. Ver todos os dias. R. do Russel, 32-A, L. da Gloria.

PEUGEOT 57 — 403 — Estado impecável, forrado c| napa, de um dono. Troco, facilito c| Cr$ .. 1 700 000. Rua Bolivar, 125. Telefone 37-9588.

PLYMOUTH 1953, tôda reformada base Cr$ 3 500 000 — Tratar Baptista. Tel.: 48-5483.

PEUGEOT 55-203. Todo original De único dono. Vale a pena ver. Pneus novos. Troco — Facilito c| Cr$ 900 000. Saldo a combinar. Rua Bolivar 125. Tel. 37-9588.

PONTIAC 56 — Vendo, s| col., ótimo estado geral. Barão de Mesquita, 562 — Tel. 58-5202.

PLYMOUTH 53, esporte, cupê, s| colunas. Tudo original e funcionando. Invajável est. de conservação. Aceito troca ou facilito com 1 500 de entr. Veja hoje na Rua Araújo Lima, 47 — Tijuca.

PLYMOUTH 51 — 4 portas espetacular mesmo 800 mil ent. rest. 100 mil p| mês, à vista 1 600 mil — Rua 24 de Maio, 325.

PASSA-SE uma oficina de radiadores ou aceita-se um sócio com prática. Rua Barros Barreto n.º 111-A. Bonsucesso. Tel. 30-0814.

PEUGEOT 52 — Vendo, facilito c| 500 de entrada. Tel. 28-6540.

PONTIAC Bonaville 1960. Vende-se, pouco rodado, todo equipado, ar refrigerado. Garagem da Rua Gustavo Sampaio, 194, Leme.

PLYMOUTH — FURY 1959 — Vendo em bom estado — 8 cil., hidr., dir. hidráulica — 4 portas s/ coluna — Tratar 38-1503 — Luiz Fernando.

PERDEU-SE a Rural Jeep 66, côr verde, chapa 52-02-14, Guaxupé, M. G., motor B 6 274 324. Informa tel. 25-8633. Gratifica-se bem.

PLYMOUTH 52 — Em bom estado. Vendo, troco e financio. — Paim Pamplona, 700. Telefone 49-7852.

RURAL 4x2 — Ano 66, na garantia, 2 côres, Vendo urgente — Base 5 900 à vista — Ver 14 às 16 h. Ver Pôsto Shell — R. Figueiredo Magalhães, 915 c/ Alfredo.

RURAL — Compro sem aborrecê-lo. Vejo no horário de sua preferência e pago hoje em dinheiro. — Tel.: 38-3891.

RURAL WILLYS 1962, em estado de nôvo. Financia-se com 1 800 de entrada. Rua Dr. Satamini, 156.

RURAL WILLYS 1964 — Est. nova — Vendo, troco e facilito. R. S. Fco. Xavier, 398. Tel. 34-7743 e 28-3776.

RURAL WILLYS 64 — Ult. série, pouco uso, 35 mil km, um diferencial — Troco e financio a longo prazo — Av. Mem de Sá, 14-A (junto à R. do Passeio). 22-4229.

RURAL 59 — Mecânica a qualquer prova, 1 750 mil à vista. Troco e fac. c| 800 — saldo 18 m. — Rua 24 de Maio, 316 — 48-2701.

RURAL WILLYS 1965 — Luxo, 4x2, em estado de nova, financio e troca. Rua Riachuelo 388. Aberto até as 20 horas.

ROVER 51 — Impecável, 850 mil — A vista — Rua 24 de Maio, 325.

RURAL 63 — Semi-nova 4x4, único dono. Troco menor valor. Tel. 34-5267 das 10 às 18 horas.

RURAL 59 — Excelente estado mecânico — Vendo urgente. Paç. Malvino Reis, 38-A. Tel. 38-5053.

RURAL 63 — Tração nas 4 rodas, 4x4. Cr$ 1 500 de entrada. — Facilita-se. Rua S. Fco. Xavier, 189.

RURAL WILLYS 1960, 4x2. Estado de nôvo, lataria, pneus, pintura, tudo 100%. Rua Uruguai, 248 — 38-5128.

RURAL WILLYS 65, de um diferencial, côr azul e perola, em estado de nova. Troco e facilito. Rua Conde de Bonfim, 577-B. Tel. 58-6769.

RURAL WILLYS 1959 — Vendo, troco e facilito. Rua Haddock Lôbo, 382 — Tel. 34-2458.

RURAL 62 — Azul-gêlo, mecanica 100%, troco, facilito — Rua 24 de Maio, 254 — 48-0987.

RENAULT 50 — Jardineira, ótimo estado. Entr. 300 mil e o restante 10 de 50 mil. Tel. 49-1357.

SIMCA EMISUL 66 — Zero. Bom preço à vista e a prazo — Rua Voluntários da Pátria. 323.

SIMCA JANGADA 63 — Ótimo estado geral — Financia-se — Rua Voluntários da Pátria, 323.

SIMCA 63 — Muito bem conservado — Financia-se — Rua Voluntários da Pátria, 323.

SIMCA 63 — Muito bem conservado' —Financia-se — Rua Voluntários da Pátria, 323.

SIMCA TUFÃO 64 — Muito bom, facilita-se o pagamento - Rua Voluntários da Pátria, 323.

SIMCA 1965 — Ultima série, linda côr. Financia-se com 2.500 de entrada. — Rua Dr. Satamini, 156.

SIMCA 1963 — 5at — Em perfeito estado — Unico dono — Quatro milhões à vista — Dias uteis — Rua Senador Alencar, 299.

STUDEBAKER 48 — Mecânico 6 cil., 4 portas, particular, 100% conservado. Preço 640 mil. Rua Silveira Martins 132, portaria, João.

SIMCA 61/62, equipado c| rádio, excelente estado, à vista 2 600 — Tel.: 37-2458.

SKODDA 49 — Impecável mesmo c| rádio, 780 mil à vista. Rua 24 de Maio, 325.

SIMCA 62 — Linda, excelente. Fac. com 1 600. Troco. Rua 24 de Maio 19, fundos, ou pela Rua Figueira 22. Tel.: 28-7512.

SIMCA TUFÃO 64 — Equipadíssimo, rádio, capas 30 mil km. Troco e financio a longo prazo. Av. Mem de Sá, 14-A (junto R. do Passeio). Tel.: 22-4229.

SIMCA 62-63 — Equipada, ótimo estado, único dono — Vendo urgente por 2 880 mil — Telefone: 37-9834.

STUDEBAKER — Vendo urgente, bom preço e estado, Champion 49, Trav. Pituna, 52, ap. 104 — Rocha Miranda.

SIMCA 59 — Chambord. Motor e embreagem Emisul 66. Equipado. Aceito troca. R. do Russel, 32-A — Sábado até 12 horas.

SIMCA ARONDE 55 — Lindo, estado de nôvo — Facilita-se tel. 25-8651.

SIMCA 67 — Já estão à sua disposição os novos modêlos na Redi S/A. — Concessionária da Simca do Brasil. Várias côres. Entrega imediata. Longo financiamento.

SIMCA TUFÃO 64 — Cr$ 2 500 — Mecânica a toda prova. Equipado. Saldo a prazo — Barata Ribeiro n.º 147.

SKODA 50, 49 — 890 000 à vista ao 1.º que chegar, supereconômico 1 litro p|12 km. Estado excepcional. máq. 0,30 cl 27 000 km. R. Mário Mota, 110 — Bento Ribeiro — Moisés.

SIMCA 1963 — 2.º — Azul. Revisado no representante. Estado de nova — Rua Laranjeiras, 314/18 — Costa.

SIMCA 1965 — Novíssima — Cr$ 6 000 000 — Ralye Especial. Tel. 26-2031.

SKODA 55, estado de nôvo, completamente reformada. 500 de ent. rest. 10 a 15 meses, 24 de Maio, 411-F, c| Renato.

SIMCA HALY Especial 1964 — Estado excepcional. Vendo ou troco. Rua Francisco Real, 1 933, Bangu.

STANDARD VANGUARD 51, enxuto, c| radio, part. vendo por apenas 1 200. Ver diariamente à Rua Bela, 268, tel. 28-3416, Sr. Nelson, S. Cristovão.

SIMCA 61|63 — Impecável estado geral. Vendo, troco, financio. Com pequena entrada e o restante a combinar. Paim Pamplona 700. Tel.: 49-7852.

SIMCA 61, 2.ª serie — Vende-se à vista pela melhor oferta. Mario. 23-1935.

SIMCA TUFÃO 64 — Vende-se em impecável estado de nôvo, equipado. Estuda-se troca e financiamento. Rua Barão da Tôrre, 188. Tel.: 27-2650.

SIMCA — Compro sem aborrecê-lo. Vejo no horário de sua preferência e pago hoje em dinheiro. — Tel.: 38-3891.

SIMCA 61 — Máquina, pintura, forração, radio 100% — Vendo, motivo viagem. Av. Ministro Edgard Romero, 330.

STUDEBAKER 50, único dono, todo nôvo. Troco ou facilito — Rua Visconde de Sta. Isabel, 469 apart. 102.

SIMCA RALLYE 63 — Pintura, cromados novos, rádio, motor ótimo — Rua Voluntários da Pátria n.º 323.

SIMCA 1963 — Última série, completamente nova, equipada. 3 550 mil. Tel. 48-5476.

SIMCA TUFÃO 1965 — Vendo equipada, completamente nova. 5 450 000. Tel. 48-5476 — Sr. Santos.

SIMCA 61 outro 60 equipados toda prova. Vendo, troco, facilito. Cerqueira Daltro, 82. Posto em Cascadura.

SIMCA 65 Tufão superequipado, vitrola etc. Vendo troco, facilito. Cerqueira Daltro, 82. Posto em Cascadura.

SIMCA 65 — Est. de nova. Cr$ 2 500 de entrada, saldo facilitado. Rua São Fco. Xavier, 189.

TAXI e placa, vendo, faço permuta, tenho desp. oficial. Dou seu carro emplacado na praça. R. Emilio de Menezes, 301. Piedade. Tel. 29-9424. Soares.

TAXI, carro, compro, pago na hora. Qualquer marca. R. Emilio de Meneses, 301. Piedade. Telefone 29-9424. Soares.

TAXI GORDINI 65 — Pronto p| trabalhar. Financ. com Cr$ 2 500 000. Real Grandeza 193 loja 1. Até 20 horas.

TAXI — Compro Volks de 64 a 66. R. Carlos Sampaio, 39 A — Tel. 52-0516.

TAXI GORDINI 65, c/ 12 000 km, nôvo, emplacado agora. A vista bom preço, financio com 2 500. Rua Capitão Félix, 16 — Mercado, interno. Rua 14, loja 7 até 12 horas.

TÁXI COMPRO PLACAS e taxímetro Capelinha — Pago na hora o melhor preço. Atendo qualquer hora. Tel. 47-9290. (B

TAXI DKW 62 motor nôvo, ótimo estado. Vendo com Cr$ .... 4 000 000 de entrada e 5 prestações de 300 000. Rua Uruguai 194-B, ap. 410. Tel.: 23-9011.

TAXI E PLACA — Compro hoje c/ taximetro Capelinha, pago o melhor preço à vista na hora — Tôdas as despesas por minha conta — Henrique — 47-9290.

TAXI Volkswagen — Vende-se 62 c| rádio, taximetro nôvo e motor em perfeito estado, por 3 000 ent. mais 20 x 200. Aceita-se contraproposta. Vê-lo na Rua General Polidoro 58 c| Sr. Orlando. Tratar c| proprietário pelo telefone 57-2493.

TAXI — Taximetro Capelinha — Vendo um, numeração alta aferido, ótimo estado — 47-9290.

TÁXI — Gordini 65 — Vendo em ótimo estado, podendo financiar parte pela Cx. Econômica. Telefone 30-2669.

TAXI DKW 1963 — Otimo estado. Emplacado em 19-12-66. Financio c/ 2 500. Rua Conde de Bonfim, 66-A. Tel.: 34-9909.

TAXI — Chevrolet 50. Preço de ocasião. R. Itaguá, 66 — Taquara.

TÁXI DKW 65 — Vendo, todos em ótimo estado, à vista ou financiados. Ver e tratar com o Sr. José Alberto, na R. São Clemente, 69 — Fone: 26-1043 — Auto Mecânica Jaci.

TAXI VOLKSWAGEN 62, mod. 63, estado geral nôvo, emplacado dia 22-12-66, superequipado, pronto para trabalhar, taximetro capelinha e cinto. Financio até 24 meses, Praça Onze, 179-A.

TAXI — Só placa e taxi Capelinha, Rua Carolina Méier, 55-A.

TAXI Volks 60, equip. em ótimo est., fac. R. Bom Pastor, 393 — 48-9448.

TAXI e placa — Vendo urg. e um Volks 60 de praça. Fac. R. Bom Pastor, 393 — 48-9448.

TAXI DKW 60 — Pronto para trabalhar. Vendo hoje, bom preço. Motivo de viagem. R. São Januário, 93' — Farmácia.

automóveis fátima

A nossos clientes e amigos, os melhores votos de um

FELIZ NATAL

Rua Conde de Bonfim, 190 e 204
Telefone: 28-1610. (P

Ernesto de Souza

AVENIDA BRASIL N.º 8 382
TELS.: 30-5709 — 30-1809

Pneus e câmaras de ar - novos, 1.º linha, desconto 20%
Caixa Bardahl gasolina c/ 72 latas .... Cr$ 25 000
Caixa de Velas 18 mms .... Cr$ 2 000
Caixa de óleo para freio "Getê" ...... Cr$ 10 000

OS PREÇOS ACIMA SÃO PARA AS MERCADORIAS EM ESTOQUE

GRÁTIS

Um ano inteiro de lubrificação grátis! Sedan lhe oferece esta grande vantagem. Economize muito dinheiro comprando agora o seu carro.

Departamento de Carros Usados

1965 — Aero Willys	2.800
1965 — Renault Gordini	1.300
1964 — Simca, 1.ª série	2.500
1964 — Karmann Ghia	3.000
1964 — Simca, 2.ª série	2.500
1956 — Ford, F600, caminhão	1.500

O saldo você pagará em longas prestações de acôrdo com sua conveniência. Os melhores negócios também nas trocas.

Todos os veículos em estado excepcional e com a rigorosa Revisão Mecânica da SEDAN.

Sedan s.a.

Revendedor Ford

Rua Mariz e Barros, 821 — Tel.: 34-0530

TAXI Chevrolet 51 — Mec. pen-laia., rád., tudo bom. Catumbi, 22.

TAXI VOLKSWAGEN 65 — Vende-se estado de nôvo, pode trazer mecânico, 7 200 000 só à vista. Rua Plancó, 37 — Bonsucesso. Tel. 30-2133.

TAXI DKW 65 — Taximetro dedoduro, em perfeito estado de conservação e funcionamento. Cr$. 6 500 000 à vista. Procurar Sr. Arlindo Medeiros. Telefones .. 52-3554 e 22-9971, ramal 415.

TAXI — Compro qualquer marca ou ano. Pago hoje em dinheiro o real valor. Tel.: 38-0397. Celso.

TAXI E PLACA — Compro e vendo. Faço permula, transfiro de propriedade, licenciamento de veículos nôvo e usado. Renovação de prazo, 1967. Av. Suburbana, 10 033, sala 219. Cascadura — 8 às 18 horas.

TAXI — Volks. 63 e Gordini 63. Vendo, troco, facilito. Rua Magalhães Castro 87. Riachuelo — Oscar.

TAXI CAPELINHA — Vendo e instalo. Oficina Taxirel, especializada. Bigorrilho em acrílico, 25 000 colocado. R. Ibirá 10. Jacaré.

TAXI VOLKSWAGEN 1962 e 63 — Ambos revisados e equipados. Nunca rodou na praça. Troco, facilito. Rua B. de Mesquita 174-C.

TAXI VOLKSWAGEN 1963 — Superequipado, troco, facilito. Rua Haddock Lôbo, 320.

TAXI MORRIS 1950 — Todo reformado, pronto para trabalhar. Rua Haddock Lôbo, 320.

TAXI Aero Willys 62 — Estado impecável todo nôvo, rádio capa napa, facilito com Cr$ 2.500. R. Haddock Lôbo, 66 — Sr. Tuninho.

TAXI — Volkswagen 1963, vendo a prazo, 2 900 entrada, resto 15 meses, equipado. Rua Pereira de Siqueira, 79. Tijuca.

TAXI AERO WILLYS 62 — Impecável, vendo à vista ou financiado. Rua das Palmeiras, 98, Botafogo.

TAXI Chevrolet 53, luxo, equipado, à vista ou financiado. Urgente. Rua Dezenove de Fevereiro, 188.

TAXI VOLKS 65 — Todo equipado, Jóia de carro pronto para trabalhar. Facilito. Av. Suburbana 9942. Cascadura.

TAXI Gordini 65 — Vende-se pela melhor oferta. Travessa dos Tamoios, 32-A.

TAXI GORDINI 1963 — Vendo pela melhor oferta. Troco — Av. Mem de Sá, 14-A (junto R. do Passeio) — 22-4229.

TAXI CHEVROLET 47 — Prontinho para trabalhar, 4 pneus novos. Av. Nova Iorque, 212. Bar Bonsucesso.

TAXIS — Tenho — DKW 1962 e 1963 — Volkswagen 1962 e 1963 — Gordini 1963 e 1965. Permutados agora — Prontos para trabalhar — Perfeitos de mecanica e lataria — Pode trazer mecanico — Entrada desde 1 800 mil — Av. Prado Junior, 290-A — Tel. 37-3717.

TAXIS — Chevrolet 1951, P. G. e Plymouth 48, mecanico, todos em bom estado de conservação. Prontos para trabalhar — Financio com 1 200 e 800 mil respectivamente — Tratar Rua Felipe Oliveira, 4 (Tunel Nôvo). Copacabana — Tel. 57-5810 — Aceito troca.

TAXI DKW 62 Capas, rádio,, bom estado, à vista 4 500 mil, aceito troca por Volkswagen — Rua Felipe Oliveira, 4-C — Tel. ... 57-5810.

TÁXI — DKW 1962, ótimo estado. Vende-se. 26-4414 — Sr. Queiroz.

TAXI Volkswagen 1960. Vendo c/ 1 750 e 300 p/ mes — Rua do Russel, 404 n/ açougue, depois das 10 horas com Celso.

TAXI Volks 62, ótimo estado, mecanica 100%, troco, facilito — R. 24 de Maio, 254 — 48-0987 estac. próprio.

TAXI Volks 63, ótimo estado, mecanica 100%, não rodou na praça, troco, facilito — R. 24 de Maio, 254 — 48-0987, estac. próprio.

TAXI DKW 60|63, pneus, bateria e pintura novos, rádio, espelhos, calhas etc. — Táxi Capelinha, pronto p| trabalhar, financio com 2 500 mil de entrada, saldo a combinar — Av. Suburbana, 7 932.

TAXI VOLKS 62 — Excelente de tudo, Capelinha nôvo, todo equipado c| rádio etc. Emplacado hoje na praça — Particular, vendo hoje até às 13 horas urgente — Facilito. Rua Prof.ª Ester de Melo, 285-A — C| Cardoso.

TAXI Chevrolet 1951 — Pronto para trabalhar a prazo ou à vista — Rua do Matoso, 126-A — Fernandinho ou Rissa.

TAXI DKW 66 — Vendo, em estado de nôvo de meu uso. Tel. 32-0959, Sr. Mário.

TÁXI DKW 1965 — Vende-se. Entrada 3 000 000, restante facilitado. Rua Dona Maria, 88, Tijuca. Tel.: 54-1303.

TAXI Volks. 62 — Vendo Cr$ 6 milhões. Entrada 2 500. Saldo bem facilitado. Tel.: 539 M. H.

TAXI Oldsmobile 39, c/ Capelinha. Vendo 1 550 000. Av. Henrique Valadares, 75 — Praça Cruz Vermelha.

TAXI VOLKS 64 — Vendo barato, motivo viagem, bem conservado. Ver e tratar Rua Barão Pirassinunga, 21. Tel. 34-1230.

TAXI — DAUPHINE 63 — Ótimo estado. Equipado. Pronto para trabalhar. Troco ou financio entrada 1 500, prest. 150. Araujo Lima, 47, começa B. Mesquita, 442.

TÁXI DKW 64 e 65 — Pronto p| trabalhar. Vendo 6 500 mil e 7 500 mil à vista. Tel. 49-4820 e 38-7842 — Monteiro.

TAXI Volks. 62, equipado, ótimo estado. Vendo hoje ao primeiro que chegar. 5 200 000. Só à vista. Araujo Lima, 47 — Tijuca.

TAXI DODGE 41 — Funcionando. Capelinha, 1 450. Documentos 100 por cento. C/ nada consta etc. Araujo Lima, 47 — Tijuca.

TRIUMPH 52 (Galocha Moderna) — Otimo estado geral. Tel. .... 37-0629 — Base 680 mil.

TAXI GORDINI 66 — Equip., troco e financio. Rua Riachuelo 388. Aberto até 20 horas.

TAXI GORDINI 64 — Passa-se, 2 500, prestação 300. Rua Piauí, 363, ap. 201. Todos os Santos.

VENDO taximetro nôvo cinco algarismos e placa. Cr$ 1 200 — Tratar com Aleison. Praça Engenho Nôvo n.º 4.

VOLKS Sedan 65 — Azul atlântico. Vendo tratar R. Dias da Cruz, 872 — Eng. de Dentro.

VENDE-SE Volkswagen 57, alemão, em bom estado geral. Pagamento somente à vista. Tratar tel. 23-2191 ramal 112, Sr. Artur.

VOLKSWAGEN 0 km. Mod. 67 — Vendo ou aceito troca. Rua Escobar, 91, S. Cristovão, telefone 34-6200 — 34-6056, Sr. José.

VOLKSWAGEN 1964, mod. 65, estado de nôvo. Pouco uso — Unico dono, equipado, rádio, capas, etc. — Vendo ou troco menor valor — Barão de Mesquita, 129.

VENDO — Gordini-66, equipado, 23 km — Iran — Tel. 36-6776.

VENDA seu carro sem aborrecimentos. Vejo no horário de sua preferência e pago hoje em dinheiro — Tel.: 38-3891.

VOLKS 2 joias 61, última série 3 500 e 63 — 4 250. Rua Artur Bernardes 13-15 — Marcelo. Tel. 25-1055.

VOLKSWAGEN — Compro sem aborrecê-lo. Vejo no horário de sua preferência e pago hoje em dinheiro — Tel.: 38-3891.

VEMAGUET 1966 — 0 km, vendo, troco e facilito pequena parte — Tel. 27-7830 — Sr. Teixeira.

VOLKSWAGEN 60, 3a. série, superequipado, ótimo estado. R. Frederico Albuquerque 141, tel.: 30-4133 — D. Selma.

VOLKSWAGEN 1960, equipado, urgente, à vista. Av. Ataulfo de Paiva, 368-704 — Leblon.

VOLKS 62 equipado. Ver R. Gen. Glicerio, 440|203. Tel. 45-2356 — Sr. Bil.

VOLKSWAGEN 59 superequipado transformado 66, nôvo, qualquer prova. Cr$ 2 830 000. R. do Russel 450-A.

VENDE-SE um jeep Willys ano de 1964. Tratar Rua dos Invalidos, n. 123. Sr. Esquerion. Centro.

VOLKS 65 — Espetacular e 63 ótimo estado. Troco e financ. — Real Grandeza 193 loja 1 e 2. Até 20 horas.

VOLKSWAGEN 66 — Superequipado. Otimo estado. Troco e financio. Real Grandeza 193, loja 1. Até 20 horas.

VENDO — Volks 66, 5 000 km, nôvo. Tel.: 45-7162.

VOLKSWAGEN 61|62|63|64 — Impecável estado geral. Vendo, troco, financio. Com pequena entrada e o restante a combinar. Paim Pamplona, 700. Tel.: 49-7852.

VOLKSWAGEN 65 — Equipado. Só a vista Cr$ 4 850 000. Rua Júlio do Carmo, 244.

VENDE-SE Dodge 48 praça, ótimo estado. Tratar com Sr. Abrahão. Rua Luiz Gama, 5.

VOLKSWAGEN 61, equipado, raríssimo estado conservação. Financio parte. Ver hoje na Rua do Matoso, 202. Tel. 54-1316.

VOLKSWAGEN 1961, 1962, 1963, 1964, 1965, pequena entrada e saldo em 10, 15, 20, 25, 30 meses, Av. Almirante Barroso, 91-A — Tel. 42-6130.

VENDE-SE Volkswagen 61 — 2a. e Vemaguet 62 p| motivo de viagem. Rua Urencs, 1 191. Botenhin.

VOLKSWAGEN 1966, OK, diversas côres pronta entrega. Financia-se, Rua Dr. Satamini, 156.

VOLKSWAGEN 63, superequipado, lindo carro. Financia-se com 2 000 de entrada. Rua Dr. Satamini, 156.

VENDO Mercury 46, part. Base 1 100 à vista, Rua Antônio Parreiras, 56, ap. 603.

VOLKSWAGEN 60, Impecável, equipado, 3 100 à vista. Troco p| Gordini ou Dauphine. Facilito, 24 de Maio, 411-F — C| Renato.

VOLKS 67 — 0km, emplacado na praça, 8 000, facilitados. Av. Salvador de Sá, 68 — 23-3949 — 42-7185.

VENDE-SE Ford 36 — Batido — Máquina boa — Cr$ 300 000. Te. 49-3619.

VOLKS 60 — Equipado, rádio 4 faixas, capa napa, motor 100%. Cr$ 2 900. Tel. 34-8070, ramal 232.

VOLKS 60 — Superequipado — Adaptado p/63, rádio, capas, tala larga etc. Vendo 3 050 — Rua Correia Dutra, 170 — Das 14 às 18 horas.

VOLKSWAGEN 63, 64 e 65 — 1 590 000 superequipados, novíssimos. Saldo a comb. Troco. R. São Francisco Xavier, 342 — Maracanã.

VOLKSWAGEN 59 a 61 — 1 250 000 quase novos, equipados. Saldo a comb. Troco. R. São Francisco Xavier, 342 — Maracanã.

VOLKSWAGEN 54 — 890 000 cerâmica, equipado, ótimo estado. Saldo a comb. Troco. R. São Francisco Xavier, 342 — Maracanã.

VOLKS 66 — Azul — Faturado em agôsto na garantia. Preço à vista Cr$ 5 650 000. Rua Agenor Moreira, 20. Andaraí - Tel. 58-7445.

VOLKSWAGEN 1962 — Vermelho, Otimo estado, 100% de tudo. R. Uruguai, 248 — 38-5128.

VENDE-SE Volks 61, nôvo, excelente estado. Unico dono. Tratar Rua São Francisco Xavier n.º 446 — Tel. 48-3195.

VOLKSWAGEN 61 sincronizado, 2 000, Aceito troca, saldo a combinar. Av. Maracanã, 640.

VOLKSWAGEN 1964 — Verde amazonas, luxuosamente superequipado, rádio com 3 alto-falantes laterais e estofamento Perani, estado excepcional conservação — Telefone 48-8875.

VOLKSWAGEN 1965 — Vermelho vinho, superequipado, pouco rodado, conservadíssimo, Cr$ .... 4 780 000. Rua Jaceguai 82, ap. 101. Maracanã. Tel.: 48-8875.

VOLKSWAGEN 1966 — 3.ª série, 7 000 km rodados, na garantia, equipado. Vendo ou troco menor valor. Barão de Mesquita, 129.

VOLKSWAGEN 1966, superequipado, inclusive farois de milha, azul claro, 7 000 km. Preço somente à vista, 5 350. Ver e tratar na R. Visc. de Pirajá, 175, ap. 101. Ipanema.

VOLKSWAGEN — Vende-se 64 — 3.ª série, vermelho, equipado, c/ rádio, único dono, nôvo, apenas 17 mil quilômetros rodados. 4 400 à vista — Sousa Lima, 16/303. Tel. 27-5213.

VOLKSWAGEN 65 — C/ bancos reclináveis, todo em vulcromo prêto, rádio etc. Cr$ 2 600 — Saldo a prazo. Barata Ribeiro, 147.

VOLKSWAGEN 62 — Cr$ 2 000, c/ motor na garantia. Nunca bateu, faço qualquer prova. Saldo a prazo. Barata Ribeiro, 147.

VOLKSWAGEN — Vendo 65 — 22 mil km. Cr$ 4 900 mil à vista. Tratar tel. 43-1157. Sérgio.

VENDE-SE camioneta Chevrolet 54, bom estado. Rua General Pedra, 359.

VENDE-SE taxi 1952, de 7 lugares de fábrica, posso facilitar, na Rua Ricardo Machado, 156, Sr. Silvio.

VOLKSWAGEN 1965, capas, rádio pneus novos, fac. ou troco. R. Cabuçu, 116 — Lins. 49-5880.

VOLKS 62, taxi, mecanica a qualquer prova, pouco rodado, na praça, pronto p trabalhar, troco e fac. c| 2 500 ent., saldo 18 m. R. 24 de Maio, 316 — 48-2701.

VOLKS. 61, sinc., superequip., a qualquer prova, pneus novos — 3 380 à vista, troco e fac. com 1 600 ent., saldo 18 m. R. 24 de Maio, 316 — 48-2701.

VOLKS. 60, côr ceramica, estado novo, radio Intretron, capas, roda Karmann-Ghia, est. impecável, 3 milhões, R. Maranhão, 520-101. Urgente. T. 49-4942.

VOLKS. 63, superequipado. Vendo 3 950 mil. Tel. 48-9579 — Sr. Claudio.

VOLKS. 62, ceramica, ult. sinc., novissimo, impecavel, superequipado, pneus novos, radio 3 faixas, trans., à vista 3 750, Av. Heitor Beltrão, 57-301. 48-7183.

VOLKSWAGEN 62 e 63, ambos em excelente estado, equipados, troco, facilito. Barão de Mesquita, 218 — 38-3545.

VOLKSWAGEN 65 e 64 — Supereq. Troco e facilito. Haddock Lôbo, 379-B.

VOLKSWAGEN 59 e 60, ambos em excelente estado, superequipados, facilito. Barão de Mosquita, 218 — 38-3545.

VOLVO 50 — Otimo estado geral. Vendo urgente à vista na base de 1 500 mil — Tel. 37-0629.

VOLKS 64 — Excepcional est. superequip., único dono, a qualquer prova. Troco e fac. c. 2 200 ent. saldo 18 m. — Rua 24 de Maio, 316 — 48-2701.

VOLKSWAGEN 63 — Excelente, equipado. 3 850 mil à vista ou fac. com 2 300. Troco. Rua 24 de Maio 19, fundos. Telefone 28-7512.

VOLKSWAGEN 59 — Excelente. Fac. com 1 600, troco. Rua 24 de Maio, 19, fundos, ou pela Rua Figueira 22. Tel.: 28-7512.

VOLKSWAGEN 65 — Otimo est., capas, mec. Troco, financio. Rua Riachuelo 388. Aberto até as 20 horas.

VOLKSWAGEN 62, excelente, p| 3 450 mil à vista ou fac. com 1 800. Troco. Rua 24 de Maio, 19, fundos. Tel.: 28-7512.

VOLKSWAGEN 63 — Equipado, com rádio nôvo. Vende-se. Ver e tratar na Rua Padre Telêmaco n.º 115. Pôsto. Cascadura.

VOLKSWAGEN 1966 — Pouco rodado, equipado. Vendo, troco e facilito. Rua São Franc. Xavier, 398. Tels.: 28-3776 e 34-7743.

VEMAGUET 1963 — Equipada — Vendo, troco, facilito. Rua São Franc. Xavier, 398. Tels. 28-3776 e 34-7743.

VOLKSWAGEN 59 — Negócio de ocasião, 2 750. Rua Professor Gabizo, 230.

VOLKSWAGEN 1963 — Todo revisado, equipado. Troco, financio. Rua Haddock Lôbo, 320.

VOLKSWAGEN — 1966 modelo 1957 — Zero quilômetro. Vendo troco, facilito. Rua Haddock Lôbo,382 — Tel. 34-2458.

VOLKSWAGEN 63 — Nôvo mesmo. Entr. 2 000 e o restante em 15 prestações de 230 mil. — Av. Suburbana, 2 908, ap. 101. Del Castillo.

VOLKSWAGEN 53 — Adaptado 64, máquina nova. Entr. 1 350 mil e o restante em 15 prestações de 160 mil. Tel. 49-1357.

VOLKSWAGEN 55 — Em bom estado, vendo, troco. Base 1.950 mil. — Rua Enes Filho, 728. B. Pina.

VOLKSWAGEN modêlo 1967, zero km. Vendo côr azul. Cr$ ...... 6.100.000, só à vista. [illegible] 23-4781 — Sr. Hedder.

VOLKSWAGEN 61 — Vende-se — Rua Visc. Pirajá, 302, fundos. — Ipanema. Sr. Edgard.

VOLKSWAGEN 63 — Ótimo est., rádio, capas e laterais napa, financio em prest. 150 mil. — Duquesa de Bragança, 85, ap. 309. — Praça Verdun.

VOLKSWAGEN 59 a 63 — Compro 1 de particular p/ meu uso. Pagando a dinheiro em s| residência — Tel. 48-7132 — Urgente.

VOLKSWAGEN 59 a 62, compro um em perfeito estado, ainda hoje — Tel. 28-9533 — Martins.

VOLKSWAGEN 64 — Azul, conservado e pouco rodado — Vendo. R. Figueira de Melo, 251 — Tel.: 34-6580.

VOLKSWAGEN 0 km — Pronta entrêga, todas as côres — Av. Atlantica, 3 092 — Telefone ... 57-3059.

VOLKS 65 — Todo equipado, napa, 18 000 km. 4 790 000. Hoje. Rua Pereira Nunes, 158.

VOLKSWAGEN 60 — Tudo original, impecável estado geral. Facilito. Rua Antunes Maciel, 494. — São Cristóvão.

VOLKS 64 — Última série, azul atlân., superequipado a qualquer prova, com 29 000 km. reais. Cr$ 4 400. Rua Tôrres Homem, 1154, ap. 101. Tel. 58-7105.

VOLKSWAGEN 66, modêlo 67, tôdas as côres, pronta entrega. Fazemos trocas e facilitamos. Rua Haddock Lôbo, 335-B.

VOLKSWAGEN 65 — Vendo hoje equipado, pouco rodado. Telefone 52-5534. Av. Mem de Sá, n.º 173.

VOLKSWAGEN 63 — Azul, superequipado, excelente estado. — Tel. 22-9073. Av. Mem de Sá n.º 173.

VOLKSWAGEN 1952 — Vendo, troco e facilito. Rua Haddock Lôbo, 382 — Tel. 34-2458.

VOLKSWAGEN 1962, equipado — Vendo, troco e facilito. Rua Haddock Lôbo, 382 — Tel. 34 2458.

VOLKSWAGEN 64, 62, 60; Kombi 65, a prazo sem fiado, longo prazo. Medeiros Automóveis. Rua São Francisco Xavier, 254-B. em frente ao Colégio Militar.

VOLKSWAGEN 59, bom estado, nunca bateu. Forração nova. Cr$ 2 720 000. Av. Itaóca, 1 355 — Tel. 30-5312.

VOLVO 52, 444, ótimo estado. Vende-se 1 700 000 ao primeiro que chegar. Av. Henrique Valadares, 14 — Sr. Gonçalves.

VOLKSWAGEN 1963 — Unico dono, alguns acessórios, manutenção realizada rigorosamente — Cr$ 4 000 000 à vista. Rua Antônio Rêgo, 559. Tel. 30-3063

VOLKSWAGEN 63, novíssimo, 28 mil km, único dono. Av. N. S. de Copacabana, 787, garagem — Tratar no ap. 603. 3 800 à vista. Não aceito oferta.

VOLKS 60, equip., completo em ótimo estado, só à vista. Tratar na obra. Figueiredo Magalhães n.º 266.

VEMAGUET 58, com motor nôvo 100%. 2 500 à vista. Copacabana, 581, loja 357. Sr. Portugal.

VOLKSWAGEN 62 equipado ótimo estado. Vendo ou troco. Suburbana 9991 A e B. Cascadura.

VENDE-SE Jaguar. Aceita-se oferta. Frei Caneca, 312.

VOLKSWAGEN 65 superequipado, vendo ou troco. Suburbana 9991. A e B. Cascadura.

VOLKSWAGEN 63 — Vende-se melhor oferta, todo equipado. Av. João Ribeiro n. 474.

VOLKSWAGEN 62, superequipado, em estado excepcional. Troco e facilito. Rua Conde de Bonfim n 577-B. Tel. 58-6769.

VOLKSWAGEN 1963. Otimo estado, lataria, pneus, forração tudo 100%. Rua Uruguai 248. Tel. 38-5128.

VOLKSWAGEN 1956. Todo transformado, c| carroçaria 1962, forração de Napa. Rua Professor Oliveira de Menezes 161. Rocha. Base 2 420.

VOLKSWAGEN 64 — Rádio, capas, ótimo estado. Preço 3 850. Rua Barata Ribeiro, 207, ap. 302.

VOLKSWAGEN 60, espet. Vendo à vista ou fin. Tratar Augusto Severo, 292-A — Tel.: 52-8464.

VOLKSWAGEN 60 — Superequipado, radio, tranca, capas napa — Ent. 1 800, saldo prest. 150. R. 1.º Março, 7, 6.º and., s/603, Dr. Emilio: 31-3024 e 31-7687.

VOLKSWAGEN 963, 964, 965 e 966. Tenho 10, todos equipados e revisados e diversas cores, de uso particular. Vendo, troco e fac. R. Russel, 32-A — L. da Gloria.

VOLKSWAGEN 59 — Excelente estado, todo original. Financio até 15 meses — 26-8214.

VOLKSWAGEM 66 — Zero km, verde amazona, entrega imediata. Troca Volks usado ou DKV. Ver R. do Matoso, 202. Tel 54-1316.

VENDE-SE Volkswagen 1961, última série, com tranca, rádio, termômetro, capas de napa. Cr$ .. 3 300 à vista. Tel. 32-5087.

VOLKS — Compro mesmo precisando consertos, vou a domicílio. Pago a dinheiro — Tel. 29-1738, de dia ou 34-0468 à noite.

VOLKSWAGEN 1959 — Equipado, transformado para 62, ótimo estado. Preço 3 000. Av. Rui Barbosa, 636, ap. 1102.

VOLKSWAGEN 61 — Vendo hoje, 1 800 sinal, restante até 20 meses. Tratar 52-7720, Maria. Benjamim Constant 149|803.

VOLKSWAGEN 62 — Superequipado. Todo original c| 44 000 km, côr cerâmica. Troco — Facilito. Rua Bolivar 125. Tel. 37-9588.

VOLKSWAGEN 65 — Excelente — Vendo, urgente de 8 às 12. Tel.: 31-1376, das 13 às 19 horas — Tel.: 52-1763, Sr. Edval.

VOLKSWAGEN 66 — Estado de nôvo, todo equipado, Cr$ 2 500 de entrada, saldo a longo prazo. Rua São Francisco Xavier, 189.

VOLKSWAGEN 1959, 1960, 1961, 62, 63, 64 e 65 —Todos 100% de máquina e lataria. Perfeito estado de conservação. Entrada desde Cr$ 1 000 000 e o saldo a longo prazo. Autoprazo. Conde de Bonfim, 645-B. — Telefones: 38-1135 ou 38-2291.

VOLKSWAGEN 62 — Todo equip. uma jóia, perfeito estado, facilito. Tel. 58-7467.

VOLKSWAGEN 1967 — 0 Km — Pronta entrega e 1965, aceito troca nacional menor valor e facilito parte, côres azul atlântico e cinza prata. R. S. Fco. Xavier, 400 — Tel. 48-5476.

VOLKSWAGEN 1960, superequipado (inclusive rádio freq. modulada c| câmara de eco). Ver para crer. Troco ou facilito c| prest. de 200 mil. Rua Araújo Lima, 47.

VOLKS 64 — Todo equipado, carro novo preço 4 300. Ver à Rua Citiso, 1 — No Bar. Rio Comprido.

VAUXHALL 51 — 6 cilindros ótimo estado. Urgente 690 mil. Rua 24 de Maio, 325.

VOLKSWAGEN 56 — Em ótimo estado. Vendo c|1 000 entr. e 150 mensais — Machado Coelho, 91 — Estacio.

VOLKSWAGEN alemão transformado 1965 — 2 350 000 à vista — Conde de Bonfim, 795.

VENDE-SE Aero Willys 63 — Rádio. Preço 4 070 — Rua Barata Ribeiro, 254 — Urgente.

WILLYS

e seus serviços autorizados, oficina e peças genuínas v. encontra, com tôdas facilidades.

AGENCIA CAMPO GRANDE DE AUTOMOVEIS LTDA.
Av. Cesário de Melo, 953
Campo Grande - Tels. 1010 - CETEL 94-1171

Automóveis

FINANCIAMENTO

Compre o seu carro onde desejar, nós pagamos à vista e lhe vendemos a prazo até 15 meses — Av. Mem de Sá, 48.

Aluguel 66

PÔSTO CENTRAL

Com ou sem motorista. Karmann-Ghia — Volks e Kombi equipados com rádio — Rua da Passagem, 98 — Tels. 46-3800 e 46-3136 — Diners e Realtur. (P

Chevrolet 1957

Vende-se em bom estado, coupé, mecânico, 8 cilindros. Melhor oferta à vista. Ver à Rua Eliza Albuquerque, 107 — Sábado até às 12 horas.

DKW Ano 65

Vende-se 10 taxis. Av. Radial Oeste, 135.

Ford Galaxie 63

Hidramático, ar condicionado, vende-se de diplomata a particular. Tel.: 27-0447.

Pontiac — 64

Vende-se em perfeito estado. Tratar p| tel.: 28-6707.

Vemaguet 1963

Vendo em ótimo estado — Ver e tratar à Rua Franco de Almeida, 72 — Tel.: 28-7703, ou depois das 20 horas. Tel.: 28-4981.

VEÍCULOS DE CARGA

CAMINHÃO FORD 59. Basculante — Vendo, troco e facilito com 3 000. Rua João Romariz, 119. Ramos — Telefone 30-9684.

CAMINHÃO Chevrolet 58, 60, 61 e 62, todos revisados. — Dou garantia — Vendo, troco e fac. com 2 000. Rua João Romariz, 119 — Ramos. Tel. 30-9684.

CAMINHÃO Mercedes 60 — LP 331 — 100% de tudo — Vendo troco e fac. — Rua João Romariz 119 — Ramos — Tel. 30-9684.

CAMINHÃO Chevrolet M. Rocha 57 — Seminovo, vendo, troco por táxi. Aceito serviço. Rua Ferreira Araujo, 40 — Campo Vasco. Sr. Magalhães.

CAMINHÃO Chevrolet Brasiliano 63, 2.ª série. Vendo ou troco, em estado de nôvo, pode trazer mecânico com carroçaria nova reforçada bem calçado bom preço. Praça Avaí, 1. Tel. 49-4622. Facilito.

CAMINHÕES Chevrolet 59-69 seminovos, vendo, troco, facilito. Rua Cândido Benício, 1219. — Praça Seca.

CAMINHÕES Chevrolet Brasil 59 e 60, basculantes e 57 e 62, carroçaria. Vendo, troco e facilito. Rua Uranos, 1 180 — Telefone 30-5910.

CAMINHÃO Chevrolet 54. Basculante, maquina nova, todo calçado, vendo à vista ou financiado, c| 1 500 entrada, restante a combinar. Tratar Rua Tessalia, 207. Vila da Penha.

CAMINHÕES Chevrolet 1957, 1958 basculante, 100%. Vendo. Rua Violeta, 148. Água Santa.

CAMINHÕES — Vende-se 1 Ford F-5 — 51, ótimo estado conservação e 1 Fargo 51, pequeno, todo reformado. Tratar c/Sr. Adolfo, Rua do Catete, 132, loja, Telefone 25-5258.

CAMINHÃOZINHO Chevrolet, ano 40, bom de tudo. Vende-se ou troca-se por TV, geladeira doméstica ou comercial, como parte de pagamento. Ver até segunda-feira, Rua Silva Rêgo, 471, c| 24 — Sr. Miranda.

CAMINHÃO — Vende-se um F-600 ano 1959, bom de tudo, preço à vista Cr$ 3 500 — ou a prazo Cr$ 4 500 000. Ver e tratar Rua Major Fonseca, 34 — São Cristóvão.

CAMINHÃO — Chevrolet — 1961 — vendo e facilito. Rua Manuel Veloso, 86 — Nilópolis.

CAMINHÃO BASCULANTE J. — F-600, pneus novos, ótimo estado, ano 59 e outro 58. Base Cr$ 1 700 ou troco carro passeio Estrada Velha da Tijuca, 483 — Tel. 38-1293.

CAMINHÃO CHEVROLET 60 — Bom de tudo, qualquer prova e International KB7 48, em perfeito estado. Ambos baratos. Só a vista. R. Paim Pamplona, 95, térreo

CAMIONETA ABERTA — Fazemos entregas rápidas (hora Cr$ 8 000, procurar Sr. Tôrres. Tel. 34-9647). Diàriamente.

FURGÃO RENAULT 1951, único dono, grande capacidade cúbica, 1 ton., ideal para entregas ou oficina volante. Cia Comercial & Marítima S/A. Av. Osvaldo Cruz 67 — Tel.: 45-0183 ou 45-0678, Sr. João Carlos ou Ulisses.

LOTAÇÃO Mercedes Benz — Ano 1958, motor LP 24 lugares, vende-se urgente, ou troca-se. Rua João de Barros 143, ap. 501 — Leblon, com Jaraes.

OPORTUNIDADE — Caminhão Chevrolet 61-62. Vende-se pela melhor oferta, à vista ou aceita-se troca por automóvel nacional. 2 caminhões Chevrolet Brasil. Conservação impecável. Tratar Rua Senador Alencar, 26 — São Cristóvão.

VENDE-SE caminhão GMC, ano 57, em perfeito estado. Preço a combinar no local. Av. Nova Brasília, 29 — Inhaúma.

VENDE-SE Ford caminhão FK-54, pick-up International 48 — Rua da América, 176 Santo Cristo.

AUTOPEÇAS E REVEND.

TAXIMETRO — Vendo. R. Rodrigues dos Santos, 279.

TAXIMETRO — Capelinha, numero alto, aferido, ótimo estado — Vendo — 47-9290.

MOTOS — LAMBRETAS

ESTAÇÃO AGOSTINHO PÔRTO. Av. Rio D'Ouro n.º 800. Vendo uma motocicleta Mattiles 500 c.c. Preço bom, urgente c| Moacir.

LAMBRETA LI-63, nova, equipada vendo barato, Rogério. Telefone: 46-8000 R. 11. Tel. 2883 — Nilópolis.

MOTO — Harley Davidson, bom estado. Cr$ 300 mil fac ou melhor oferta. — Rua Bento Gonçalves, 155, c| 6 ou 152. Telefone 49-4433. E. Dentro.

BICICLETAS — TRICICLOS

BICICLETAS — Vendo duas para môça, uma Caloi aro 26, perfeito estado. Outra. R. Imperial, aro 22. Tel. 47-0377.

BICICLETA — Vende-se para menina de 3 a 6 anos modêlo Pepila em estado de nova, preço 58 000. Ver na Av. Pasteur, 196, ap. 401.

VENDE-SE uma bicicleta, aro 18. Tel. 25-6771.

VENDE-SE uma bicicleta Monark aro 28, em bom estado de conservação, para rapaz. — Telefone: 25-8443.

VENDE-SE Bicicleta Caloi Fiorentina, aro 28, 4 velocidades, sem uso. Tel. 37-1614 pela manhã.

DIVERSOS

AVIÃO Paulistinha — Revisado, vistoriado — Vendo ou troco por automóvel — Tel.: 30-4947.

ESPORTES — EMBARCAÇÕES

BARCOS E LANCHAS

BARCO A VELA — Completo, 4 metros comprimento, I. C. Ramos com Sr. Lima. Tel. 30-0010 — 350 mil.

LANCHA tipo Cabras-Mar esporte, m. centro Willys Marit., pouco uso; 19 pés. Vende-se pela m. oferta, Tel. 28-5144 — Dr. Amadeu.

LANCHA 21 pés — Tipo Carbrasmar — dois motores, em estado de nova — cabina com todo confôrto — tanques de água e gasolina em aço inox — Preço Cr$ 12 500 à vista. Tratar com Marinheiro Homero no Iate Clube do Rio de Janeiro.

MOTORES E EQUIP. MARÍTIMO

COMPRO motor qualquer marca, de 3½ a 8 H.P., gasolina. Tel. 37-9522 — Mário.

MOTOR DE POPA Johnson 7,5HP — Sempre funcionou em água doce — Preço 850 000 — Facilito — Av. Rui Barbosa, 636, ap. 1102 — Tel.: 45-8832.

VENDEM-SE 2 motores de popa Johnson 7 1|2 HP e Mercury, 5 HP, alta velocidade — Rua Cardoso de Morais, 568. Tel. 30-3372 Luciano.

VENDO motor marítimo Marna. Cmte. Mário. 32-5778.

CAÇA E PESCA

MOLINETE SOFI — Português e outro Ru Atlantic super francês — Vendo nôvo 50 mil cada na Rua Silveira Martins n. 138 — ap. 6.

MOLINETE — Sofi-m — Sem uso. Cr$ 70 000 — 26-1440 — Sr. Getúlio.

VENDO espingarda Remington CBC, automática. Tel. 47-1192.