Dillon: US$ 20 bilhões para América Latina

Av. Rio Branco, 110/112
Telefone — Geral * 22-1818
End. Telegráfico: JORBRASIL
VENDA AVULSA:
Nos Estados da Guanabara e do Rio de Janeiro: dias úteis, Cr$ 10,00; domingos, Cr$ 20,00. Nos demais Estados das Regiões Norte, Nordeste, Mato Grosso e Goiás, Cr$ 20,00 e Cr$ 30,00. Nos Estados das Regiões Leste (exclusive Guanabara e Rio de Janeiro), Sul e no Distrito Federal (Brasília) ... Cr$ 15,00 e Cr$ 30,00.
ASSINATURAS:
Postal simples: semestral, Cr$ 1 800,00; anual, Cr$ 3 500,00. Com entrega domiciliar: mensal, ... Cr$ 300,00; semestral, ... Cr$ 1 800,00; anual, ... Cr$ 3 500,00. Postal aérea para os Estados do Norte, Nordeste, e Mato Grosso e Goiás: semestral, ... Cr$ 3 600,00; anual, ... Cr$ 7 200,00. Para os Estados das Regiões Leste e Sul e para o Distrito Federal (Brasília): semestral, Cr$ 2 700,00; anual Cr$ 5 400,00.

AVISOS

TEMPO — bom, nevoeiro pela manhã.

TEMPERATURA — em ligeira elevação.

VENTOS — de leste a norte, fracos a moderados.

MÁXIMA — 31,6 (Penha).

MÍNIMA — 14,2 (Praça Barão da Taquara).

ACHADOS E PERDIDOS

BROCHE PERDIDO — Perdeu-se no Clube Piraquê, ou nas imediações, um broche em forma de cigarra. Sendo objeto de estimação, gratifica-se a quem der informações no tel. 26-5388 (D. Lourdes).

CACHORRINHA pequinês de 3 meses, marrom. Atende por Leiei. Perdeu-se. Caridade telefonar 48-3995.

CÃO BOXER PERDIDO — De côr marrom, peito branco e patas. Atende pelo nome de Duke, perdeu-se nas imediações do Grajaú. Gratifica-se bem a quem encontrá-lo telefonar para 58-0352.

FOI EXTRAVIADO, o cartão de inscrição do D. R. M. n.º 136 362, da firma Astrol Auto Peças Ltda, sita na Rua Cardoso de Morais n. 172. Pede-se a quem encontrar, entregar no endereço acima, que será bem gratificado.

GRATIFICA-SE generosamente quem entregar relógio de pulso, Longines, trazendo dedicatoria gravada no verso, com pulseira, ambos de ouro, perdidos dia cinco corrente. Ramon Franco n. 116 — Urca. Tel. 26-0790.

MOTORISTA João Faria Pinto perdeu sua carteira e licença do auto 10-33-14 no dia 20, sábado. Quem encontrou telefonar 26-1101. Gratifica-se bem.

PERDEU-SE domingo, dia 6, em frente ao número 423 da Av. Paulo de Frontin, carteira de motorista 49 654, modêlo 19, número 151 471, licença do carro n.º 107 493. Quem achar é favor telefonar para .. 34-0286 procurando o Sr. Ghersgoltbarg. — Gratifica-se. (P

PERDEU-SE, Rua do Catete, bandeja, iniciais A.F.C. — Gratifico. — Portaria, Rua Paissandu, 46.

PERDEU-SE carteira profissional CREA, n.º 7 580-D 3.ª Região registro 26 655, em nome de Claudio Lopes de Almeida. Informações para o tel. 52-3697.

PERDEU-SE um passaporte pertencente a Alberto Gomes Ribeiro, solicito, a quem o encontrou, o favor de entregar ao Dep. de Operações — Loide Aereo — Aeroporto Santos Dumont.

PERDEU-SE carteira profissional de Joaquim Moreira, com certificado de nascimento de Cides Moreira. Por favor, procurar: Rua Visconde de Inhaúma, n.º 58, 10.º, sala 1 005.

PERDEU-SE um relógio suiço com pulseira de ouro, no dia 4, no trecho da Rua México com Graça Aranha. Gratifica-se bem a quem achar. Telefone 42-6763.

PERDEU-SE os documentos de Eugenio Pereira de Melo, carteira de motorista, é favor quem encontrar entregar na Rua do Cajá, 1 256 — Penha. Que será gratificado, foi perdido dia 5.

AUXILIARES DE ESCRITÓRIO

AUXILIARES — Aos principiantes ministramos os cursos TED de treino rápido de nossa única exclusividade: dactilografia auxiliar escritório, contabilidade, taquigrafia, correspondência comercial português e matemática, inglês e secretariado em 1, 2, 4 ou 6 meses de acôrdo com o preparo básico do candidato. A TED é registrada no Depto. de Ensino Técnico da Prefeitura, sob o n.º 3 337 e fornece diploma oficializado de tôdas as matérias. A TED é o único curso onde o aluno estuda trabalhando. Não nos responsabilizamos por anúncios plagiados e por atitudes de concorrentes, ex-funcionários que nos imitam e gratuitamente nos atacam. Nosso sucesso é um fato consumado. As três letras TED são a garantia do melhor serviço no ramo de preparo e colocação de candidatos a emprêgo. — A TED é a maior organização de empregos e de ensino comercial prático do País. Não temos filial na Av. Rio Branco. Nossos endereços: Av. Pres. Vargas, 529, 18.º Av. Copacabana, 690, 6.º; Dias da Cruz, 155, - 223-226; Rua Maria Freitas, 42 s 201; B. C. Confim, 369, s/ 405-403. — TED.

AUXILIAR de Contabilidade, môça ou rapaz, muita prática, cart. assinada, 13 15 000 — Av. Rio Branco, 131, sobreloja, s/ 209.

AUXILIARES — Temos vagas para moças e rapazes práticos e principiantes [illegible] damos empregos em escrit. 5 de Setembro, 63, 7.º.

O Secretário do Tesouro norte-americano, Sr. Douglas Dillon, fêz hoje sua primeira intervenção na Conferência de Punta del Este, para anunciar às nações latino-americanas um influxo de pelo menos 20 bilhões de dólares, em dez anos.

A proposta americana condiciona, porém, essa ajuda a:

1 — Reformas estruturais nas economias de cada país, incluindo mudanças radicais no sistema fiscal e reforma agrária;

2 — Criação de um comitê permanente de técnicos que possa presidir a planificação dessas reformas e das obras em que seriam aplicados os vinte bilhões.

A proposta norte-americana — eliminando-se o segundo item, a que se opuseram, por diferentes razões, Brasil e Argentina, de uma parte, e as nações sob regimes oligárquicos, de outra — provocou manifestações desencontradas, desde o aplauso mais caloroso dos que tomam a cifra por um compromisso à descrença dos que a consideram um simples recurso para obter manchetes.

O Govêrno norte-americano, segundo Dillon, está disposto a participar de um Acôrdo Internacional do Café de que também participem os importadores, estudando a conveniência de fazer o mesmo no caso do estanho. O objetivo dessas concessões é, segundo se depreende do discurso, atender a problemas fundamentais dos países que possuem áreas julgadas mais vulneráveis: a Bolívia, com seu extremo subdesenvolvimento, e o Brasil, com um têrço de sua população concentrada no Nordeste feudal.

O Presidente Kennedy anunciou, em Washington, que não poderá atender ao convite que recebeu do Govêrno uruguaio para ir a Punta del Este. (Pág. 7)

JORNAL DO BRASIL

Rio de Janeiro — Têrça-feira, 8 de agôsto de 1961 — Ano LXXI — N.º 184

Kruschev acusa Kennedy de ameaçar a URSS e promete represália esmagadora

FLÔRES DA TERRA PARA O HERÓI DO ESPAÇO

O Presidente Jânio Quadros enviou ao Premier Nikita Kruschev, ontem, telegrama de congratulações pelo feito do cosmonauta Gherman Titov, o jovem Major soviético que passou 25 horas no Cosmos, percorreu, em vôo orbital, distância equivalente à de ida e volta à Lua e regressou são e salvo ao ponto previsto, para receber as flôres da admiração de seus companheiros. Titov, mero aspirante a membro do Partido Comunista, desenvolveu no Vostok II *tôdas as tarefas que lhe foram confiadas, só não cumprindo à risca uma: dormiu 37 minutos além do previsto. Grande amigo de Gagárin, é casado com uma jovem de 24 anos, amiga da mulher de Gagárin, com a qual ela acompanhou a façanha. Esta, segundo o Presidente JQ, "é um poderoso estímulo às fôrças da civilização". (Radiofotos UPI e AP) — Páginas 2 e 3 do Cad. B.*

Moscou (FP-JB) — O Sr. Nikita Kruschev, em discurso pronunciado ontem, acusou o Presidente John Kennedy de ter dirigido um ultimato à URSS em seu recente pronunciamento sôbre Berlim e advertiu que, na hipótese de guerra, os soviéticos desfecharão um golpe esmagador contra os Estados Unidos e destruirão suas bases militares no mundo.

Kruschev — que exaltou o feito de Titov sem usá-lo como arma de intimidação, como se esperava — deu um tom conciliador a certas passagens de seu discurso e convidou os três grandes ocidentais a discutir o problema de Berlim numa conferência, sem criar "nenhuma psicose de guerra e sem argumentar com base no poderio termonuclear" — (Página 3).

Israel pede hoje morte de Eichmann

Jerusalém (FP-JB) — O Procurador-Geral israelense, Gideon Hausner, pedirá, hoje, a pena de morte para Adolf Eichmann, acusado do extermínio de seis milhões de judeus na Alemanha nazista.

Crime fêz parar Banabuiú

A aplicação criminosa de material inadequado capaz de provocar o rompimento da barragem, caso os trabalhos chegassem ao fim, determinaram a paralisação das obras de parte do Açude de Banabuiú, no Ceará.

Essa foi a explicação dada à imprensa ontem pelo Ministro da Viação, Sr. Clóvis Pestana. (Pág. 9)

Bondes custarão Cr$ 8 a partir de amanhã, decide o Governador

Para evitar a greve nos serviços de bonde — que estava marcada para o primeiro minuto de hoje —, o Governador Carlos Lacerda decretou, na noite de ontem, um aumento de Cr$ 3 nas passagens, que a partir de amanhã passarão a Cr$ 8.

O aumento, da ordem de 60%, visa a atender ao pedido de melhoria salarial de 38% formulado pelos trabalhadores em carris, que esperavam a solução sòmente até às 18 horas de ontem. Ao comunicar sua decisão, o Governador lembrou que em São Paulo a passagem do bonde passou a Cr$ 10,00. (Página 8)

Obra no lar não precisa de licença

As obras em imóveis residenciais, que não dependam de projeto ou de assistência de engenheiro, não precisarão mais de licença da Secretaria de Viação, bastando, apenas, uma simples comunicação às Delegacias Fiscais da respectiva jurisdição, segundo estabelece decreto firmado ontem pelo Governador Carlos Lacerda.

No decreto estão incluídos os consertos, pintura e reforma de edifícios; a reconstrução, construção e substituição de passeios; rampamento ou rebaixamento de meios-fios para entrada de automóveis. O remendo, revestimento e pintura de muros e a substituição de telhas partidas não precisarão de licença nem de comunicação.

IAPETC não financiará motoristas

Devido ao estado de desorganização administrativa e financeira em que se encontra o IAPETC, o Presidente Jânio Quadros não poderá cumprir a promessa que fêz, quando candidato, de dar financiamento, pelo Instituto, aos motoristas, para a compra de carros, embora já tenha autorizado o Ministro da Fazenda a pagar Cr$ 500 milhões para criação de um fundo destinado àquele fim.

A informação foi prestada pelo Procurador Ribeiro Lemos de Miranda, designado pelo INS para receber os acervos dos inquéritos instaurados no IAPETC na administração Hilton Santos.

Lacerda e Jânio não se encontram

O Presidente Jânio Quadros chegou anteontem ao Rio e ontem à tarde regressou a Brasília, mas em nenhuma ocasião encontrou-se com o Governador Carlos Lacerda, cujo Gabinete, à noite, distribuiu nota oficial informando que os dois não tinham encontro marcado. O Sr. Lacerda irá quinta-feira a Brasília.

No Arsenal de Marinha, às 9h 05m, o Presidente presidiu à cerimônia de batimento da quilha de um navio-curral, destinado a transportar gado de Mato Grosso para o Rio e São Paulo, e, às 9h 45m, na Ilha das Cobras, inaugurou, a bordo do navio-escola **Custódio de Melo**, a mostra flutuante da indústria nacional. (Pág. 5)

Embora não tenha se avistado com o Presidente, o Governador Carlos Lacerda estêve com o Ministro da Viação, Sr. Clóvis Pestana, com quem tratou da administração única para os portos do Rio e Niterói, da unificação dos serviços da Central e da Leopoldina, participação do Estado do Rio nos planos para construção do **métro** carioca e providências sôbre o túnel Rio—Niterói.

Húngaros em busca de água no Nordeste

Um grupo de técnicos húngaros chegará na próxima semana ao Brasil para estudar a realização de pesquisas no Nordeste, em busca de poços de água, através, inicialmente, de duas mil perfurações. Pesquisa semelhante será feita, depois, no Pará e no Rio Grande do Sul.

A equipe vem a convite do Ministro João Agripino, feito por intermédio do Embaixador João Dantas, e os contatos iniciais já estão sendo promovidos pelo Sr. Sandor Falus, Diretor da NIKEX, emprêsa húngara especializada em perfurações, e que se encontra no Rio. O grupo terá seu trabalho completado por 10 ou 12 técnicos que chegarão mais tarde.

Também por Tunísia na ONU o Brasil

Nações Unidas (FP-JB) — O Brasil, juntamente com Cuba e Iugoslávia, juntou-se às 35 potências afro-asiáticas que assinaram a carta pedindo a convocação de uma assembléia-geral extraordinária das Nações Unidas para tratar da questão tunisina. O Sr. Michel Collet, da Guiné, fêz a entrega da carta.

O Delegado interino da URSS, Sr. Platon Morosov, por sua vez, anunciou que transmitiu à Secretaria-Geral da ONU uma carta na qual pede, em nome de nove delegações de países socialistas, a convocação de uma assembléia-geral extraordinária para "terminar com a agressão francesa contra a Tunísia".

Defunto é carga ou passageiro

O Sr. João Batista Câmara, advogado da Santa Casa da Misericórdia, disse ontem, no Departamento Nacional do Trabalho, que não concordava com o pagamento dos aumentos concedidos nos últimos dissídios coletivos aos motoristas de carros funerários, por entender que defunto não é carga.

Depois de afirmar que setenta motoristas daquela instituição ameaçam entrar em greve, a qualquer momento, não transportando mortos para sepultamento nos cemitérios da cidade, o Sr. Meçando Rachid, Presidente do Sindicato dos Condutores de Veículos Rodoviários e Anexos, reptou o representante da Santa Casa a provar que defunto é passageiro.

Há tempos, os motoristas da Santa Casa vêm tentando, na Justiça do Trabalho, obrigar a diretoria da instituição ao pagamento dos reajustamentos salariais concedidos aos seus colegas transportadores de cargas. Alegando vários motivos, inclusive o de que não é firma comercial e sim instituição de caridade que aplica tôdas as suas rendas e ainda precisa de subvenções para sobreviver, a Santa Casa vem protelando o pagamento.

Com as duas definições para os mortos transportados (carga ou passageiros) foi criado um impasse, ontem, no DNT, que o funcionário daquela repartição se considerou incompetente para decidir. É possível que o Sr. Arnaldo Sussekind, Procurador-Geral da Justiça do Trabalho, seja chamado ainda hoje ao Gabinete do Ministro do Trabalho para opinar.

RESGATE
de LETRAS do BANCO do BRASIL
NO SEU INTERÊSSE
consulte o
BANCO NOVO MUNDO S. A.
(P

Para DEDETIZAR basta DISCAR 27-9797
Serviço Insetisan

ASSISTENTE DE CONTAB. e CRC — Z. Norte e Centro, 20 25 mil. Av. Pres. Vargas, 529, sala 410.

AUXILIAR p/ contabilidade. Firma importante [illegible] México 41, gr. 907.

AUXILIAR moça, menor, dact. aparencia. 6 m/ 7 de Setembro, 63, 7.º.

ADMITEM-SE rapaz, moça [illegible] e prática c/ 2.º ginasial ou equiv. após treino o salário 12 mil — 7 de Setembro, 63, 7.º.

AUXILIAR de mov. bancário, moça 15 mil, boa dact. Av. Pres. Vargas, 529, s. 410.

AUXILIAR DE ESCRITÓRIO — Precisa-se para trabalhar em organização de Super Mercado, que tenha alguma prática e boa aparência. Falar com o Sr. Bezerra, Av. Mem de Sá, 253 — 2.ª loja.

AUXILIAR CONTABILIDADE — Môça, p/ Del-Castillo, ótima dact., conhecendo class. de contas, livros contabeis etc. 15 000. Av. Pres. Vargas, 529, 18.º — TED.

AUXILIAR ESCRITÓRIO — Moças menores, c/ dact., b/ letra, ativas, conhecendo serviço de escrit., precisamos de [illegible] 37 000. Av. Pres. Vargas, 529, 18.º — TED.

AUXILIAR ESCRITÓRIO — Firma americana admite rapaz, bom dactilógrafo, com boas informações, até 30 anos Cr$ 15 mil. Sábado livre. Horário das 8,30 às 17 horas. Av. 13 de Maio 23, grupo 616.

AUXILIARES — Rapazes e môças c/ boa aparência, c/ ginasial e dactilografia, colocamos em escritório. Informações c/ D. Silvia, na Av. P. Vargas, 529, s. 410.

ASSISTENTE contador, [illegible] banc[illegible], ótima letra, [illegible] 18 20 000 — Para Bonsucesso. — Av. Rio Branco, 131 sobreloja, s. 209.

AUXILIAR — Corresp., moça-rapaz — 17 18. Av. P. Vargas, 435, s/ 605.

AUXILIAR DE ESCRITÓRIO — Firme em calculos, bom dact. Av. Pres. Vargas, 529, sala 410.

ARQUIVISTA — Dact., moças. Z. Norte, 12. Av. P. Vargas, 435, s. 605.

AUXILIAR ESCRIT., dact., moça. Centro, 15. Av. P. Vargas, 435, s. 605.

AUXILIARES DE ESCRITÓRIO, moças dactas e práticas serv. escrit., aparencia, letra, 10 12 000. — Av. Rio Branco, 151, sobreloja, s. 209.

AUXILIAR DE IMPORTAÇÃO — Calculista — 20 mil. Av. Pres. Vargas, 529, sala 410.

AUXILIAR ESCRIT., dact., moça/rapaz, 12 13. Av. P. Vargas, 435, s/ 605.

AUXILIAR de escritório, até 30 anos, muita prática secção controle, conhec. gerais de máq. e const. nosões contab. 20 25 000. Av. Rio Branco, 151, sobreloja, s/ 209.

AUXILIAR CONTABILIDADE — Môça e prática Fordero, c/ [illegible] e garantida, letra, dact. 15 000. Av. Rio Branco, 151, sobreloja, s/ 209.

ALMOXARIFE — Conhecendo estoque. 15 mil. Av. P. Vargas, 435, s. 605.

AUXILIAR DE ESCRITÓRIO com 2.º técnico-dact. — 17 mil. Av. P. Vargas, 529, sala 410.

APONTADOR de custo, prático, calc., folha e recolhimento, cart. assinada mínimo 2 anos numa só firma. — 12 000. Av. Rio Branco, 151, sobreloja, s/ 209.

AUXILIARES PRINCIPIANTES — P/ escritório — moças e rapazes, c/ ginasial e dact. Tratar c/ D. Silvia na Av. P. Vargas, 529, s. 410.

AUXILIAR CONTABILIDADE — Rapazes, p/ serv. gerais, c/ prática, 16 000. Av. Pres. Vargas, 529, 18.º — TED.

AUXILIAR ESCRITÓRIO — Rapazes, p/ serv. gerais. — Base 11 000. Av. Pres. Vargas, 529, 18.º — TED.

AUXILIAR DE ESCRITÓRIO — Precisa-se môça, menor, dactilógrafa. — Av. Erasmo Braga, 255 — 10.º sala 1 003, principalmente, após 18 horas.

AUXILIAR ESCRITÓRIO — Môças, várias p/ serv. gerais de escrit., c/ boa dact. e boa letra. 12 13 000. Av. Pres. Vargas, 529, 18.º — TED.

AUXILIAR DE CONTABILIDADE — Av. Pres. Vargas, 529, 5.º.

ASSISTENTE CONTADOR — C. R. C. — Prática em balanços — 35 mil. Av. P. Vargas, 529 — 4.º.

AUXILIAR notista, dact., rapaz — 12 13. Av. P. Vargas, 435, s/ 605.

AUDITOR — 45 mil até 35 anos, boa aparencia. Av. P. Vargas, 529, sala 410.

AUXILIAR ESCRITÓRIO — Rapazes, c/ prática, c/ boa dact., conhecendo serviços gerais, 13-14 000. Av. Pres. Vargas, 529, 18.º — TED.

AUXILIAR ESCRITÓRIO — Vários. Rua do Carmo, n.º 3, 2.º, sala 6.

AUXILIAR de escritório, môça ou rapaz, p/ Botafogo, homem dact., serv. escrit. 12 000. Av. Rio Branco, 151, sobreloja, s/ 209.

ASSISTENTE DEPTO. PESSOAL — 18 mil — Centro — Av. P. Vargas, 529 — 4.º.

AUXILIAR caixa, cont. e prática, 16. Av. P. Vargas, 435, s/ 605.

AUXILIAR DEPTO PESSOAL rapaz c/ prática comprovada, ótima apresentação, 18 000. Av. P. Vargas, 529, 18.º. TED.

Reportagem completa do vôo de Titov, o segundo ser humano a entrar em órbita em tôrno da Terra

MOMENTOS ANTES DO VÔO, SEGUNDO RELATO DA TASS

Moscou, (UPI-JB) — O segundo cosmonauta soviético, Gherman Titov, ria e pilheriava momentos antes de partir para sua viagem espacial de 18 voltas em tôrno da Terra, segundo relata o correspondente especial da agência noticiosa oficial Tass.

Depois de apertar a mão do presidente da Comissão, dos cientistas e do desenhista-chefe e de dirigir algumas palavras aos que ficavam em terra, da plataforma d oascensor Titov entrou no aparelho sob uma ovação de todos os presentes.

VITALIDADE

"De cabelos castanhos, olhos cinzentos, é cheio dessa vitalidade que distingue gente avisada e enérgica. Por certo não tem 26 anos. Parece mais jovem... Cada um dos seus movimentos denota saúde e amor à vida... Devem ver como ri contagiosamente e pilheria" — diz o correspondente, passando a descrever o lançamento.

"O ardente sol da estepe reflete na prateada nave espacial e ilumina também o cosmodromo e as flôres que crescem junto ao pavimento.

Membros do Govêrno e da Comissão, notáveis cientistas soviéticos, desenhistas e engenheiros estão reunidos no pôsto de comando.

Tudo pronto para o vôo... A zona de lançamento fica limpa... Agora chega o ônibus azul que traz o cosmonauta...

Gherman Titov desce, caminha para o local de lançamento e o ascensor leva-lo-á até a cabina. Seu traje de vôo é alaranjado e tem as iniciais U.R.S.S. Caminha um tanto depressa.

Claro que o traje de vôo não é para andar pela terra. Sob o mesmo se encontram vários aparelhos transmissores que enviarão à Terra informação objetiva sôbre o estado físico do pilôto.

"Após despedir-se de seus amigos — futuros cosmonautas — Titov caminha para o ascensor. Os olhos brilham de prazer, o amplo sorriso não abandona o seu rosto. O capacete assenta-lhe bem. Realça sua alta fronte, o nariz reto e o queixo um tanto saliente.

Vemos Titov entrar na cabina. A ordem de larga será dada em breve.

Entrega-se a Titov um pequeno livro em cuja capa se lêem as palavras "registro de Bússola da Nave Espacial Vostok II".

Um lápis pende da capa, prêso por um fio, e o cosmonauta comprova que está firmemente atado à capa. Assim fêz porque o lápis poderá extraviar-se durante o período de imponderabilidade, como aconteceu a Yuri Gagárin.

A LARGADA

Para observar a largada da nave espacial vamos a uma praça especial, a quilômetro e meio do local do disparo.

O rádio traz as instruções finais.

Faltam dez minutos... O Presidente da Comissão Estatal pergunta ao cosmonauta como se sente. "Sinto-me maravilhosamente, maravilhosamente", acentua Titov. "Grato por sua atenção".

"Faltam cinco minutos.

E, por fim, em meio do silêncio, ressoa a última ordem.

Na distância podemos ver o foguete prateado, já inteiramente livre de seus suportes. Outro segundo, exatamente às 9 horas (6 GMT), e o foguete, propulsionado por uma fôrça incrível e milagrosa, lentamente, aparentemente mui lentamente, abandona o solo.

Aumentando em potência, avança mais e mais para cima, como um globo ígneo rugente. Nesse instante, parece que dois sóis iluminam a Terra.

A uma altura relativamente escassa, a nave espacial inclina-se e toma a trajetória predeterminada, rumo a sua órbita.

O rádio transmite as primeiras palavras de Titov, do espaço: "Navego sôbre terra, sôbre nossa terra natal!...

"Até nos vermos".

TREINANDO

O cosmonauta Titov prepara-se para um dos vôos de treinamento que fêz antes de viajar fora da órbita terrestre (Radiofoto AP, exclusiva para o JORNAL DO BRASIL)

Resumo do feito soviético

Nova Iorque, 7 (UPI-JB) — É o seguinte o resumo do feito soviético:

O homem: Major Gherman S. Titov, da União Soviética, de 26 anos de idade, nascido na Sibéria.

O veículo: cápsula espacial Vostok II, de cinco toneladas, lançada ao espaço da União Soviética, às 4 horas, por um foguete com um impulso de 363 toneladas.

A viagem: dezessete órbitas em redor da Terra, ou sejam 645 mil quilômetros, a alturas que oscilaram entre 177 quilômetros e 225 quilômetros.

A descida: exatamente na zona prevista, a uns 720 quilômetros ao sudeste de Moscou, anunciaram os soviéticos. Ocorreu às 3h 18m da madrugada, depois de um vôo que durou 25 horas e 18 minutos.

Significado: um vôo sem gravitação, equivalente aproximadamente a uma viagem de ida e volta à Lua.

Os cientistas soviéticos indicaram que o próximo será uma viagem mais longa em redor da Terra, com dois ou mais passageiros.

Falas dos quatro astronautas

Nova Iorque, 7 (UPI—JB) — Yuri Gagárin foi, dos quatro homens que já viram o mundo do espaço sideral, o autor da declaração mais entusiástica; os dois norte-americanos dedicaram breves comentários ao "espetáculo formoso" e ao "sol realmente brilhante".

Gherman Titov, o mais recente dos astronautas, nada disse ainda sôbre o que viu. Sua expressão mais pessoal constituiu em desejar boas noites aos moscovitas, acrescentando: "Vocês podem fazer o que mais desejam. Eu vou para a cama. Boas noites."

Yuri Gagárin, o primeiro homem a subir ao espaço, fêz uma descrição mais completa, comentando a "formosa transição que existe entre a brilhante superfície da Terra e o negrume do céu, no qual as estrêlas são visíveis. A transição é tênue. E como se a Terra tivesse um anel em seu redor. Um anel de uma delicada côr azul. A transição do azul a um tom totalmente escuro é gradual e encantadora e algo inexplicável.".

O segundo norte-americano a subir confessou, depois de uma breve frase, que o espetáculo era tão fascinante que lhe foi difícil concentrar-se novamente no vôo. Shepard, do mesmo modo, depois de um comentário de quatro palavras, voltou aos detalhes técnicos: "Capa de nuvens sôbre a Flórida..."

Rusk se disse satisfeito

Paris, 7 (UPI-JB) — O Secretário de Estado norte-americano, Dean Rusk, e o Ministro de Relações Exteriores da Grã-Bretanha, Lorde Home, manifestaram hoje sua satisfação pelo feliz regresso do cosmonauta soviético Major Gherman S. Titov.

Rusk subia as escadas do Ministério de Relações Exteriores francês, com seus colegas da França e da Grã-Bretanha, Maurice Couve de Mourville e Lorde Home, respectivamente, quando um jornalista lhes comunicou o regresso do Major Titov.

Aterrissou sem novidades?" — perguntou Rusk ràpidamente. Ao saber que tudo correra bem, acrescentou: — "Estou satisfeito por saber que voltou sem novidades."

Lorde Home, que o seguia a uns metros atrás, comentou: "É uma grande proeza. Sinto-me alegre por ter corrido tudo bem."

O SEGUNDO

Gherman Stepanovitch Titov, o segundo astronauta soviético a viajar no espaço sideral, tem 26 anos. Na foto, fornecida pelo Pravda, aparece êle com roupas espaciais. (Radiofoto AP, exclusiva para o JORNAL DO BRASIL)

Como Moscou anunciou

Moscou, 7 (UPI-JB) — É o seguinte o texto do comunicado da Rádio Moscou sôbre o regresso do cosmonauta soviético, Major Gherman S. Titov à Terra:

"Aqui fala Moscou. Tôdas as rádios da União Soviética estão no ar. O prolongado vôo ao cosmos, do cosmonauta soviético, sem precedentes na história do homem, foi concluído satisfatòriamente".

Poucos minutos depois, a rádio emitiu outro boletim:

"Aquifala a Rádio Moscou. Aqui fala a Rádio Moscou. Interrompemos a nossa transmissão para dar um boletim especial.

Moscou, 7 (AP-JB) — O cosmonauta soviético Gherman Titov desceu, hoje, com todo o êxito, de sua nave espacial **Vostok II**, depois de ter dado mais de 17 voltas em tôrno da Terra.

O major de 26 anos de idade — segundo soviético a voar em tôrno do globo terrestre, através do espaço — permaneceu no éter 25 horas e 18 minutos. Viajou mais de 700 000 quilômetros — o suficiente para ir e voltar à Lua. "O camarada Titov está em bom saúde e se sente muito bem", disse a emissora de Moscou.

SENSAÇÃO

A irradiação acrescentou que, em uma "área predeterminada", próximo ao local em que desceu o primeiro astronauta soviético, Yuri Gagárin, desceu também o Major Titov, após sua façanha de ontem. Gagárin, que deu apenas uma volta à Terra, aterrisou no sul da URSS, 750 quilômetros ao sudeste de Moscou.

Titov, filho de um mestre-escola aposentado, controlou manualmente sua espaçonave, em órbita, durante períodos até uma hora, e desenvolveu condições normais de vida — dormindo oito horas, enquanto voava, e tendo consumido três refeições.

Dando voltas ao mundo, a cada 88,6 minutos, Titov circulou em uma órbita que alcançou uma altura máxima de 257 quilômetros e mínima de 178. A órbita de Gagárin foi um pouco maior, com uma altura mínima de 176 quilômetros e máxima de 302.

Muitos observadores ocidentais opinam que o vôo foi deliberadamente efetuado êste fim-de-semana para coincidir e fortalecer a campanha do Primeiro-Ministro Nikita Kruschev para terminar a ocupação aliada de Berlim Ocidental e particularmente as ameaças a Berlim que, segundo se espera, Kruschev fará, em seu discurso, esta noite.

Os soviéticos afirmam que, em todo o vôo, Titov foi visto na Terra, através da televisão, e que, enquanto estêve acordado, manteve constante contato radiofônico com a Terra.

O LANÇAMENTO

Titov foi lançado ao espaço em um ponto não anunciado, ontem às 9 horas. Seu veículo sideral pesava 4 731 quilos, ou sejam, apenas 3 quilos mais que o de Gagárin, Vostok I. Durante grande parte do vôo, a rádio de Moscou e a Agência Tass transmitiram informações de sua marcha, anunciando, antecipadamente, as cidades sôbre as quais o cosmonauta passaria. O navio sideral foi avistado por muitos, como uma brilhante estrêla, viajando ràpidamente pelo firmamento.

Divulgando suas freqüências radiofônicas, os soviéticos convidaram o povo do mundo inteiro a escutar as transmissões do cosmonauta. Muitos radioamadores as captaram, assim como as estações de contrôle ocidentais.

Enquanto Titov estêve em órbita, disse a emissora de Moscou, havia "objetos biológicos a bordo". Isso sugere a possível existência de insetos ou animais, como companheiros de vôo. A informação diz que o cosmonauta tomou informações científicas, através de um grande número de instrumentos, na cabina da nave sideral, e observou a Terra, através de três escotilhas existentes no veículo.

Nas ruas de Moscou, enormes multidões se reuniram, ao redor dos alto-falantes, para escutar as notícias sôbre o vôo. O povo também rodeava os automóveis estacionados na rua, para escutar seus rádios. Enquanto o locutor falava, o povo escutava, tranqüilo. Ao terminar, continuavam seu caminho, sem maior demonstração de emoção.

"Êste é o último comunicado", disse a emissora de Moscou. "A nave sideral Vostok II, pilotada pelo cosmonauta soviético Major Gherman Stepanovitch Titov, fêz mais de 17 revoluções em tôrno do globo, em um período de 25 horas e 18 minutos, tendo percorrido mais de 700 000 quilômetros. Dentro da realização, com êxito, do programa científico do vôo, a nave sideral Vostok II desceu em uma área predeterminada da União Soviética, próxima do histórico lugar onde desceu o Vostok I, a 12 de abril de 1961, pilotado por Yuri Gagárin.

O camarada Titov está em boa saúde e se sente excelente. A contínua viagem espacial do cosmonauta soviético, sem precedentes na História da humanidade, foi completada com êxito. As informações recolhidas pela investigação abre amplas perspectivas para o futuro desenvolvimento de vôos tripulados, ao espaço."

ALEGRE

Desde o momento em que a espaçonave entrou em órbita, Titov mostrou-se muito palrador, demonstrando absoluta confiança, durante todo o vôo. Estava tão tranqüilo, que dormiu 37 minutos mais do que havia planejado, esta manhã, enquanto dava voltas em tôrno da Terra.

Pouco antes de adormecer, enviou mensagem a Moscou, dizendo: "Agora, vou dormir. Vocês façam o que quiserem, mas eu vou dormir."

Enviou saudações a todos os continentes, enquanto passava sôbre êles — inclusive "minhas amistosas saudações ao povo da América do Norte". Também fêz os elogios ao Partido Comunista, e enviou agradecimentos muito em particular ao Primeiro-Ministro soviético Kruschev, por sua "paterna preocupação" com o vôo.

"Levarei a cabo as instruções do Partido e do Govêrno, sem falha", anunciou Titov, depois de completar a segunda volta em tôrno da Terra. "Digam isso a Nikita Kruschev."

A DESCIDA

Titov aterrissou às 10 h e 18 m da manhã, um dia e mais 1 h e 18 m depois que o enorme foguete o enviou ao espaço, ontem, presume-se que partindo do mesmo cosmódromo perto de Bakonur, do qual foi lançado Gagárin. O cosmódromo se encontra a cêrca de 830 quilômetros do Mar Cáspio, em uma região de terras virgens e não muito longe da rota seguida pelo pilôto norte-americano Gary Powers, em seu malogrado vôo sôbre a URSS, a bordo do avião-espião U-2.

A emissora de Moscou disse que "o povo soviético felicita e abraça Gherman Titov, por seu feliz regresso". "Uma grande façanha foi conseguida", continuou. "Que belo presente ao próximo Congresso de nosso Partido Comunista. Sòmente nossa pátria e nosso povo, dirigido pelo glorioso Partido Comunista, pode executar as façanhas com que os melhores cérebros da humanidade sonharam, durante séculos. Viva o comunismo."

PROPAGANDA

Espera-se que Kruschev explore bastante o valor propagandístico dêsse último êxito soviético, em seu discurso desta noite, em Moscou.

Gagárin, a quem Titov chamou "meu grande amigo", abreviou sua visita a Halifax, Nova Escócia, Canadá, para regressar a Moscou e saudar seu colega cosmonauta. Disse, aos jornalistas, que sabia, antecipadamente, do vôo de Titov, e pessoalmente havia inspecionado a cápsula espacial do *Vostok II*.

Antes de sair de Halifax, Gagárin telefonou esta mensagem, para ser entregue a Titov, que ainda se encontrava no cosmos: "Querido Gherman. Estou contigo, de todo o coração. Abraço-te, amigão, e te beijo. Sigo teu vôo, com grande emoção. Confio na conclusão, com êxito, de teu vôo, que glorificará, ainda mais, nossa pátria, nosso povo soviético. Ver-te-ei em breve."

QUEM É

Titov, Major da Fôrça Aérea soviética, tem estado voando desde 1955.

Criou-se em uma pequena aldeia do território situado perto da fronteira da URSS com a Mongólia e a China vermelha. Foi qualificado como industrioso jovem, estudante aplicado que obteve excelentes notas no curso secundário, mas que decidiu entrar para a Fôrça Aérea, em lugar de matricular-se na Universidade, como queria seu pai, mestre-escola.

Titov é candidato a membro do Partido Comunista. Acredita-se que vive, agora, em Leningrado. Sua espôsa, Tamara Vazilyevna, tem 24 anos.

De acôrdo com sua filiação partidária, Titov dedicou o vôo ao próximo XX Congresso do Partido Comunista Soviético.

DELÍRIO

Não se permitiu a observadores ocidentais presenciar a descida, porém a nave espacial foi avistada e escutada em numerosos pontos do mundo.

Funcionários do Ocidente disseram que a proeza de Titov é um grande passo no avanço astronáutico, porém expressaram temores da vantagem psicológica que deu aos soviéticos, em momentos em que a crise de Berlim aumenta.

O povo soviético estava ébrio de júbilo. Os cientistas soviéticos confiadamente predisseram que o vôo do Major Titov é precursor de um vôo tripulado à Lua. Predisseram, também, que pelo menos se fará um vôo de três ou quatro dias de duração — com dois ou três homens a bordo — antes de começar, em outubro próximo, o Vigésimo-Segundo Congresso do Partido Comunista.

A Ráddio de Moscou disse que o resultado do vôo "abriu mais amplos panoramas aos vôos cósmicos do homem".

O Primeiro-Ministro Nikita Kruschev, que durante o vôo trocou mensagens com Titov, se dirigirá esta noite à nação, pelo rádio e televisão. Acredita-se que dedicará bastante tempo a elogiar a façanha do Major Titov e "a superioridade do regime socialista sôbre o capitalista", como fêz em outras ocasiões.

Se a viagem foi longa para Titov, foi quase interminável para sua espôsa Tamara, de 24 anos de idade, que o esperava em casa. Parte do tempo, a espôsa de Gagárin, Valentina, estêve em sua casa, para fazer companhia.

Contudo, amigos da família disseram que Tamara estava muito nervosa, no final do vôo, e que não conseguia comer ou dormir.

Acredita-se que Titov será submetido, agora, a minuciosos exames, tanto físicos como mentais antes de ser enviado a Moscou, para ser-lhe prestada uma recepção de herói.

A rádio Moscou disse que êle se encontra "em excelentes condições", e que se sente muito bem.

Titov iniciou seu histórico vôo, ontem, com a frase: "Adeus, até que nós nos vejamos novamente".

SECRETA

O lançamento da aeronave Vostok II se manteve em segrêdo. O primeiro comentário se deu uma hora e 40 minutos do ocorrido. Durante intervalos, a rádio Moscou e a Agência de Notícias Tass deram conta, posteriormente, do progresso do vôo.

Os primeiros indícios eram de que a nave desceria — se tudo corresse de acôrdo com os planos — às 10 horas da manhã, hora local, próximo ao final da 17.ª órbita.

A hora chegou e passou. A rádio Moscou transmitiu música, leu mensagens de felicitações, recitou um poema e fêz comentários sôbre a viagem. Os minutos se converteram em horas.

Então, às 5h 04m (hora de Nova Iorque), se fêz o anúncio que o mundo esperava:

"Interrompemos nossa transmissão para dar um boletim especial. Depois de dar mais de 17 voltas em tôrno da Terra, no curso de 25 horas, e de percorrer mais de 700 000 quilômetros, o Major Titov aterrissou em uma região predeterminada da União Soviética, não longe de onde o Vostok I aterrissou com o Major Yuri Gagárin a bordo. O Major Titov sente-se bem".

Segundo a rádio Moscou, em uma mensagem enviada pouco depois da descida de Titov, o Primeiro-Ministro Kruschev prometeu dedicar as novas conquistas do espaço "ao bem-estar e à felicidade de tôda a humanidade".

A rádio não disse se Kruschev enviou pessoalmente saudações, em conversação telefônica com Titov, no ponto de aterrissagem, como se pensou que faria.

Fontes científicas soviéticas disseram que o vôo de Titov foi quase idêntico ao do dia 19 de agôsto de 1960, da nave espacial que levou duas cadelas, Belka e Strelka, em 17 voltas à Terra. As cadelas foram os primeiros sêres vivos da Terra a regressar em bom estado, depois de estar em órbita.

A rádio Moscou disse que durante seus períodos de descanso, Titov pôde utilizar um equipamento de recepção de grande alcance. Acrescentou que a televisão permitiu aos cientistas em Terra, levar a cabo inspeções periódicas do trabalho de Titov.

Juntas as mulheres dos astronautas

Moscou, 17 (UPI-JB) — Foi em companhia de Valentina Gagárin que Tamara Titov, mulher do segundo astronauta soviético, aguardou o regresso de seu marido, do espaço cósmico.

Tamara, de 24 anos, quase não se afastou do rádio e da televisão durante as 25 horas que durou o vôo, abeirando-se da exaustão.

Pouco antes de ser lançado ao espaço, Titov informara a Kruschev, quando por êste indagado ao telefone, do estado de sua espôsa, que vivia, já então, momentos de extrema ansiedade.

As famílias Gagarin e Titov vivem numa área proibida ao público, e destinada apenas aos pilotos associados ao programa espacial.

Serviço à medicina espacial

Washington 7 (AP—JB) — O diretor do Serviço Médico da Fôrça Aérea dos Estados Unidos, General Oliver K. Neiss, elogiou, hoje, o vôo de 25 horas em tôrno da Terra, efetuado pelo Major soviético Titov, como "uma grande contribuição à medicina aeroespacial".

Acrescentou, entretanto, que continuam sem resposta duas questões-chave relacionadas às viagens espaciais prolongadas, muito embora "seja a proeza soviética, indiscutìvelmente, uma conquista científica e técnica digna de nota".

QUESTÕES

Segundo o General Oliver, são os seguintes os problemas, para os quais ainda não se achou solução, nas viagens espaciais demoradas:

1) — Qual seria o efeito da exposição à condição diferente da falta de pêso, por períodos superiores à 25 horas;

2) — Qual seria o efeito da exposição, durante dias, semanas ou mesmo meses, às faixas de radiação Van Allen e outros tipos de irradiação espacial, existentes acima da altura máxima de 257 quilômetros, alcançada por Titov em sua viagem espacial.

Ressaltou Neiss que, embora tôdas as notícias até agora divulgadas sejam de que Titov retornou em excelente condição física, há uma possibilidade remota de que os efeitos retardados da falta de pêso e exposição aos raios cósmicos venham a ser revelados num exame minucioso, físico e psicológico, no astronauta. Entretanto, mostrou dúvidas de que tais efeitos retardados se fizessem sentir.

INTERÊSSE

O General norte-americano afirmou que os cientistas espaciais de seu país se mostram profundamente interessados nos resultados dos exames detalhados, físicos e psicológicos, a que será submetido Titov.

Acrescentou esperar que tais dados fôssem postos à disposição dos cientistas de todo o mundo.

Neiss disse, também, que a façanha soviética constitui, sem dúvida, "um tremendo feito científico e técnico". "Um vôo de 25 horas não permite comparação com vôos à Lua e aos planêtas. Uma viagem em órbita circular, por exemplo, mesmo à Lua, levaria mais de uma semana".

Titov e arma absoluta

Newton Carlos

O feito extraordinário da ciência soviética, multiplicando por dezoito a proeza de Gagárin e situando em definitivo o homem no espaço exterior, tem terríveis implicações militares. O próprio vôo de Gagárin já havia ressuscitado a tese da arma absoluta, contra a qual não existiria defesa possível. Com o vôo de Titov, a arma absoluta parece evoluir de simples tese, discutível, para a realidade.

Com o lançamento do Sputnik 1, em fins de 1957, teve o Ocidente a confirmação de que a União Soviética já dispunha de PBI, sigla dos projéteis balísticos intercontinentais, cujo alcance, entre seis e oito mil quilômetros, eliminava as distâncias entre continentes. Sòmente um foguete com a potência de um PBI conseguiria atingir a velocidade cósmica (12 quilômetros por segundo), vencendo a gravidade da Terra e colocando em órbita um engenho feito pelo homem. Do ponto-de-vista militar, o Sputnik I mostrou que os foguetes soviéticos já em 1957 tinham quase todo o mundo sob seu alcance.

Os PBI chegaram a ser considerados a própria arma absoluta e não apenas seu embrião. Diante da ameaça, reagiram os Estados Unidos em três frentes:

1. Procurando apressar a construção de seus próprios PBI, cujos modelos mais representativos são o Atlas, o primeiro a ser testado com êxito, e o Titan, mais recente e muito mais eficiente. Mas sòmente agora começam os PBI norte-americanos a entrar em escala de produção industrial;

2. Desenvolvendo um tipo de foguete interceptador de foguetes. Os interceptadores Bomarc, já em testes finais, tiram dos PBI a condição de arma absoluta: já existe defesa possível contra êles. Os satélites espiões Midas se encarregarão de anunciar, num prazo de poucos minutos, a partida de qualquer foguete do território soviético.

3. Tendo chegado primeiro aos submarinos atômicos e aperfeiçoando também primeiro a técnica de lançamentos submersos de foguetes, transferiram os Estados Unidos para êste setor grande parte de sua estratégia para uma guerra global. Protegidos das rêdes de radar pelas camadas de gêlo do Ártico, os submarinos atômicos norte-americanos podem chegar às costas da União Soviética, lançar seus foguetes e retornar às bases, sem precisar emergir uma só vez. Dispondo de um transportador com a autonomia e a invulnerabilidade dos submarinos atômicos, o foguete médio (alcance entre dois mil e dois mil e quinhentos quilômetros) Polaris, o único foguete norte-americano movido a combustível sólido, transformou-se em arma igual aos PBI;

Logo depois do vôo de Gagárin, a 12 de abril, lembrou-se de uma afirmação feita por Kruschev em janeiro de 1960, de que a União Soviética dispunha de uma "arma terrível": segundo alguns cientistas, essa "arma terrível" seriam bombas de hidrogênio colocadas em órbita ao redor da Terra. O vôo de Gagárin tornava pública essa possibilidade, agora reforçada pelo vôo de Titov. A União Soviética parece em condições de colocar não apenas uma, mas muitas bombas de hidrogênio em órbita ao redor da Terra. Estaremos, finalmente, diante da arma absoluta? As armas absolutas têm sido um mito desde a descoberta da dinamite. O próprio Sputnik não pôde concretizá-las, mas o homem já está abusando demais de sua arte de guerra.

Em ataque ao Ocidente, ameaça Kruschev convocar reservistas

Moscou, 7 (AP) — O Primeiro-Ministro Nikita Kruschev acusou esta noite o Presidente Kennedy de fazer ameaças com relação à crise de Berlim e declarou que podia ser necessário que a União Soviética mobilize suas reservas para encarar as ameaças. Mas Kruschev, ao mesmo tempo, deixou uma porta aberta para futuras negociações sôbre a Alemanha.

Acusou o Presidente dos Estados Unidos de responder com ameaças às propostas de paz para a questão da Alemanha, feitas pela União Soviética. Embora concedendo ao Presidente Kennedy sentido comum no desejar impedir a guerra, declarou que não são suficientes as expressões de sentido comum.

ADVERTÊNCIA

Kruschev advertiu os estadistas ocidentais para "que não joguem com os destinos dos povos do mundo" e declarou que a União Soviética não se limitaria simplesmente a um duelo com os Estados Unidos, mas "as bases militares norte-americanas em ultramar e a todos os países aliados dos Estados Unidos, se estalar a guerra em decorrência da crise de Berlim".

Acrescentou o Primeiro-Ministro soviético que a Rússia poderá mobilizar reservas e enviar mais tropas à sua fronteira ocidental. "As chamas da guerra mundial ameaçam reacender-se", lembrou o Primeiro-Ministro.

TRATADO

O discurso de Nikita Kruschev foi pronunciado através do rádio e da televisão e aludiu ùnicamente à crise provocada por sua própria decisão de firmar um tratado de paz em separado com a Alemanha Oriental comunista, antes que termine o ano de 1961.

"Sentemo-nos com honradez em tôrno de uma mesa de conferências", disse Kruschev às potências ocidentais. Aclaremos a atmosfera. Confiemos na razão ao invés do poderio das armas termonucleares.

Embora se esperasse que a façanha do cosmonauta Titov fôsse citada no discurso, Kruschev não aludiu ao fato.

FÔRÇA AÉREA

No início do seu discurso, Kruschev teve palavras de elogio para a Fôrça Aérea soviética, mas de um modo geral suas palavras foram parecidas com as que pronunciou no mês passado. Referindo-se a Kennedy, disse que êle tem interpretado as propostas soviéticas "não como um plano para liquidar a última guerra, mas sim para começar outra". E que havia respondido a elas com "o recurso das ameaças".

Mencionou o pronunciamento de Kennedy em favor da mobilização de 217 mil homens, enquanto os senadores norte-americanos pediam aos gritos recursos ainda maiores que os 3 500 milhões de dólares pedidos por Kennedy, acrescentando que "o histerismo militar está crescendo nos Estados Unidos".

O Primeiro-Ministro soviético afirmou que os Estados Unidos, a Grã-Bretanha e a França estão empurrando o mundo para um perigoso abismo e que os Estados socialistas não estavam livres de um ataque militar dos imperialistas.

FUTURO

"Pode ser que no futuro" — acrescentou — tenhamos que aumentar o poderio numérico do nosso Exército nas fronteiras ocidentais, trasladando para lá divisões de outras partes da União Soviética.

Estas são medidas de resposta. Os Estados Unidos estão levando a cabo, com efeito, medidas que têm a natureza de uma mobilização, e estão ameaçando começar uma guerra. Seus aliados, em agressivo bloco, apoiam êsse perigoso rumo."

Diálogo Kruschev e Titov

Moscou, 7 (UPI-FP-JB) — O Primeiro-Ministro Nikita Kruschev disse hoje ao cosmonauta Gherman Titov que sua voz soava tão bem, depois de sua viagem em tôrno da Terra, que parecia que êle regressava de uma festa. A observação foi feita durante conversação telefônica com o novo herói russo, depois do êxito de sua aterragem.

Kruschev também conversou pelo telefone com Yuri Gagarin, no mês de abril último, poucos minutos depois de haver êle concluído seu vôo ao espaço sideral. Segundo a Agência Tass, Kruschev estava no Kremlin com o Embaixador da Argentina, Sr. César Barros Hurtado, quando foi informado de que Titov acabava de aterrar.

ENTREVISTA

Eis, tal como a divulgou a Agência Tass, a entrevista telefônica, entre o Primeiro-Ministro soviético e Gherman Titov, depois que Kruschev soube que o cosmonauta desejava informá-lo pessoalmente sôbre o vôo.

Kruschev — Estou te ouvindo, Gherman Stepanovitch. Bom dia. Felicito-te de todo o coração.

Titov — Camarada Primeiro Secretário-Geral do Comitê Central do Partido Comunista da URSS. Informo-te que cumpri a missão que me deu o partido e o Govêrno. Todos os instrumentos e aparelhos da nave espacial funcionaram perfeitamente.

Kruschev — És extraordinário. Tua voz parece tão alegre como se voltasses de um casamento onde tivesses dançado muito.

Titov — Sim, Nikita Sergueievitch. Tens razão. Foi um verdadeiro baile, mas não precisamente um baile matrimonial (risos).

Kruschev — É verdade. Para os recém-casados o baile de casamento é o momento mais maravilhoso. Ao passo que o que acabas de fazer constitui um momento maravilhoso para tôda a humanidade.

Titov — Obrigado, Nikita Sergueievitch.

Kruschev — Realizaste uma expedição cósmica sem precedentes. Deste quantas revoluções em tôrno da Terra?

Titov — Dezesseis e meia, Nikita Sergueievitch.

Kruschev — Em quantas horas?

Titov — Em 25 horas e alguns minutos.

Kruschev — É uma heróica façanha. Realizaste um velho sonho da humanidade. Não faz muito, os vôos humanos ao espaço cósmico pareciam sonhos irrealizáveis. Estamos orgulhosos por ter sido um soviético e um comunista que tenha convertido êsse sonho em realidade. Podes considerar terminado o período de candidato ao partido, já que cada minuto de tua estada no espaço cósmico pode contar-se por anos. Mostraste que és um verdadeiro comunista e que podes levar muito alto o estandarte de Lênine.

Titov — Muito obrigado, Nikita Sergueievitch. Esforçar-me-ei por justificar a confiança do partido. Prometo continuar cumprindo as altas obrigações de membro do partido, como fiz até agora.

Kruschev — Muito bem. Mais uma vez te felicito, do mesmo modo que à tua família, teu pai e tua mãe por terem feito de ti um valente soviético.

Titov — Obrigado, Nikita Sergueievitch.

Kruschev — Felicitar-te-ei novamente, muito breve, como também a teus pais, quando nos virmos aqui em Moscou. Receber-te-emos como mereces, com todo o povo.

Titov — Agradeço-te infinitamente, Nikita Sergueievitch, assim como no partido e ao Govêrno.

Kruschev — E como está tua espôsa? Sabia a respeito do vôo?

Titov — Sim, estava a par.

Kruschev — E estava de acôrdo em que o fizesses?

Titov — A princípio, não, de todo, mas depois aprovou.

Kruschev — É perfeitamente compreensível. Queria que seu marido realizasse uma façanha. Mas ao mesmo tempo tinha mêdo de perder o seu espôso e por isso vacilava. É humano e compreensível.

Titov — Foi precisamente o que Tamara e eu conversamos.

Kruschev — Como te sentiste durante o vôo?

Titov — Esplendidamente bem. Depois de aterrissar bebi um pouco de água e senti-me ainda melhor.

Kruschev — Puseste dormir ao menos um pouco durante o vôo?

Titov — Tinha de acordar às 2 horas e só despertei às 2h 35m.

Kruschev — Está bem. Se és capaz de descansar depois de um trabalho intensivo e de acordar quando fôr preciso, para reiniciar o trabalho, quer dizer que o teu organismo é são. Tens fôrça de vontade e saúde. Pois bem, Gherman Stepanovitch, nos te esperamos em Moscou.

Titov — Obrigado, Nikita Sergueievitch.

Kruschev — Por enquanto, anuncio-te por telefone, mas quando nos virmos, no Aeroporto, abraçar-te-ei como um pai, a ti, o filho mais querido da nossa pátria.

Titov — Obrigado, Nikita Sergueievitch. Mil vêzes obrigado.

Kruschev — Desejo-te tôda espécie de triunfos. Agora vai descansar, que bem o mereces.

Titov — Vou fazê-lo agora mesmo, Nikita Sergueievitch.

Kruschev — Até breve. Passa bem. Esperamos-te em Moscou. Até breve.

Titov — Agradeço-te de todo o coração, Nikita Sergueievitch. Até breve.

O Ocidente decide em Paris reforçar defesas da Europa

Paris, 7 (AP-JB) — Após três dias de conferências de alto nível, Estados Unidos, França, Inglaterra e Alemanha Ocidental se dispuseram, esta noite, a empreender a difícil tarefa de fortalecer o poderio militar aliado na Europa, enquanto procuram, simultyneamente, os meios para impedir que êle precise ser utilizado, na violenta crise sôbre Berlim.

O Secretário de Estado norte-americano, Dean Rusk, retocou um relatório que apresentará ao Conselho da Organização do Tratado do Atlântico Norte (OTAN), amanhã, recomendando que as fôrças da OTAN sejam mobilizadas até seu poderio máximo, acrescentando-se-lhe entre 75 e 80 mil homens, bem como aumentando-se os seus armamentos, equipamentos e meios de transporte.

MAIS ARMAS

Ao mesmo tempo, os técnicos das quatro potências começaram a trabalhar na pesquisa dos meios de conseguir impressionar mais aos soviéticos, no sentido de que o Ocidente está decidido a conservar Berlim Ocidental, que se recusa a ceder ante as ameaças comunistas, mas, ao mesmo tempo, está disposto a negociar todo o problema da Alemanha e Berlim, se lhe fôr proporcionada base razoável para fazê-lo.

Os chanceleres dos quatro grandes ocidentais passaram dois dias estudando a questão de Berlim, e, em seguida, realizaram ao meio dia de hoje uma conferência de emergência, depois de uma discussão sôbre o Vietname, Laos e outros problemas da Ásia sul-oriental.

Rusk disse ao Secretário britânico do exterior, Lorde Home, e ao Chanceler francês Couve de Murville, que os esforços econômicos e militares dos Estados Unidos estão começando a produzir melhoras, na luta do Vietname do Sul contra a infiltração comunista, procedente do norte.

OUTROS TEMAS

Os ministros só abordaram outros problemas mundiais, quando se certificaram de que haviam conseguido a mais perfeita unidade com o Ministro das Relações Exteriores da Alemanha Ocidental, Heinrich Von Brentano, sôbre o modo de proceder, nas questões de Berlim e Alemanha.

O campo ocidental se alvoroçou, visivelmente, ante a declaração de Von Brentano, reafirmando, em nome do Chanceler Konrad Adenauer, que a Alemanha Ocidental tem absoluta fé em seus aliados ocidentais e prefere manter-se alheia a qualquer aproximação que se faça com a União Soviética, com o propósito de evitar a turbação do problema. Von Brentano disse aos chanceleres ocidentais que o Govêrno de Bonn confia em que seus interêsses serão bem defendidos pelos negociadores norte-americanos, britânicos e franceses.

Para devolver o cumprimento, Rusk decidiu visitar Adenauer, no Lago de Como, onde êle passa as férias, antes de regressar aos Estados Unidos.

CUMPRIMENTOS APÓS O VÔO

Ao voltar com êxito à Terra, Gherman Titov comunicou-se pelo telefone com o Premier Nikita Kruschev, que o cumprimentou com entusiasmo. A foto foi cedida pela Agência Tass. (Radiofoto AP, exclusiva para o JORNAL DO BRASIL)

DIÁLOGO COM TESTEMUNHA

Tendo à sua esquerda o Embaixador argentino na União Soviética, César Barros Hurtado, que no momento conferenciava no Kremlin com o Primeiro-Ministro soviético, Kruschev fala ao telefone com o astronauta Titov (Radiofoto da AP, exclusiva para o JORNAL DO BRASIL)

Titov ouvido nos EUA

Virgínia, New Jersey, 7 (AP-JB) — O novo astronauta soviético, foi ouvido distintamente, ontem, na Virgínia e New Jersey, por técnicos do exército norte-americano. O sargento Duffy, do Serviço de Comunicações do Exército em Virgínia, captou uma transmissão direta do veículo espacial russo, e a mensagem foi traduzida por um Adido da Embaixada.

Disse Titov: "Atenção, atenção. Voando sôbre o continente norte-americano. Envio saudações amigas ao povo da América do Norte, de bordo da nave espacial soviética Vostok II. Cosmonauta Titov."

CAPTAÇÃO

O sargento James A. Duffy, através de uma transmissão, soubera que o veículo espacial soviético passaria sôbre Washington às 10h 54m (hora local). Assim sintonizou seu rádio na freqüência do Vostok II captando a mensagem de Titov ao povo americano.

Admitiu o sargento ter ficado surpreendido, dada a nitidez com que foram ouvidas as palavras do astronauta, 10 minutos após ter sintonizado seu rádio. Também ligou um aparelho de gravação magnetofônica.

Depois da despedida de Titov, Duffy apressou-se em notificar à estação de rádio e televisão local que havia gravado uma transmissão direta do veículo espacial russo. A estação, imediatamente, providenciou para que a mensagem fôsse traduzida. Posteriormente, será transmitida através da rêde da Columbia Broadcasting System.

SINAIS

Entretanto, no Estado de New Jersey, o Centro de Observação Espacial do Corpo de Sinalização do Exército captou sinais, embora não ouvisse palavras, do Vostok, durante o período correspondente ao que a União Soviética anunciara passaria o veículo espacial sôbre os Estados Unidos.

Lloyd Manomon, Diretor do Centro, declarou que o sinal foi captado na freqüência usual das naves soviéticas do espaço, embora não se ouvissem palavras.

Acrescentou que os intervalos entre os sinais corresponderam às horas em que o astronauta Gherman Titov girava em órbita, sôbre os Estados Unidos. Os sinais foram captados distintamente, durante a 12.ª volta, quando deveria estar a nave mais próxima de New Jersey.

Norte-americanos ainda confiantes de que serão os primeiros a ir à Lua

Washington, 7 (AP-FP-JB) — Os Estados Unidos continuam confiando em que serão o primeiro país a enviar um cosmonauta à Lua, e como passo para isso os cientistas norte-americanos esperam lançar, até o fim do ano, dois ou três veículos Atlas-Mercury, num dos quais viajará um chimpanzé, que entrará na órbita terrestre, como fizeram os astronautas Gagárin e Titov.

Ante a exigência, feita pelos cientistas, de prioridade para o programa de conquista do espaço, o Congresso aprovou hoje 1 bilhão, 671 milhões, 755 mil dólares para o programa de vôos espaciais dos Estados Unidos, incluindo 471 milhões, 750 mil dólares para a realização de um disparo tripulado à Lua.

RÁPIDA

A Lei passou ràpidamente pela Câmara de Representantes e pelo Senado, mediante votação oral. O dinheiro ficou incluído numa cláusula de compromisso que destina oito bilhões 962 milhões e 350 mil dólares para financiar 20 diferentes órgãos governamentais durante o ano fiscal que começou a 1 de julho. O total da soma excede em 337 milhões de dólares o que havia sido solicitado pelo Presidente Kennedy, para as pesquisas espaciais.

Os cientistas norte-americanos haviam declarado que a proeza histórica do cosmonauta Gherman Titov exigia, mais do que nunca, que fôsse concedida absoluta prioridade ao programa norte-americano de conquista do espaço.

DATA OFICIAL

O lançamento do cosmonauta lunar — no âmbito do programa Mercuri — continua oficialmente previsto para fins do ano ou início de 1962. Mas antes os Estados Unidos precisam colocar em órbita terrestre dois ou três Atlas-Mercury, um dos quais com um chimpanzé, o que, se os planos se desenvolverem normalmente, será feito antes do fim do ano.

Os técnicos norte-americanos frisam que se a sensacional proeza do Major Titov põe em relêvo o atraso espacial dos Estados Unidos, "não se deve esquecer que a corrida à Lua constituirá uma prova a longo prazo" e que, "na realidade é muito cedo para dizer quem será o vencedor". Confirmam, porem, que a perda da cápsula do segundo cosmonauta norte-americano, Virgil Grissom, no momento em que terminava seu vôo balístico, não facilitará, sem dúvida, a rápida realização dos planos dos Estados Unidos.

OBSTÁCULOS

Esperam os técnicos que os Estados Unidos possam superar os dois principais obstáculos da via lunar: em primeiro lugar a considerável potência que terão de desenvolver os elementos de base do futuro projétil em direção ao satélite terrestre, e, depois disso, as perigosíssimas radiações existentes além da altitude até agora alcançada pelos cosmonautas soviéticos.

China deu destaque

Londres, 7 (UPI-JB) — A agência oficial de notícias da China comunista disse, hoje, que todos os diários da China comunista publicaram, em primeira página, com grandes títulos, a notícia do segundo vôo espacial soviético.

A agência, em despachos recebidos em Londres, disse que todos os diários de Pequim publicaram os detalhes do lançamento da nave espacial soviética, os comentários soviéticos sôbre a proeza, e as mensagens de felicitações enviadas ao cosmonauta, Major Gher- S. Titov.

Titov foi de capitão a major

Moscou, 7 (UPI-AP-JB) — O Primeiro-Ministro soviético Nikita Kruschev prometeu que as novas conquistas da natureza feitas pela União Soviética "serão aplicadas para o bem-estar e a felicidade de tôda a humanidade".

O primeiro astronauta do mundo, Yuri Gagárin, regressou a Moscou, procedente do Canadá, para participar na reunião que será oferecida ao novo herói soviético Gherman Titov. Gagárin deverá figurar entre os dignitários soviéticos presentes à recepção oficial.

MAIS EXPLORADORES

"Não duvidamos — disse Kruschev, em mensagem de agradecimento ao Govêrno canadense por ter tornado possível a viagem de Gagárin à Nova Escócia — que depois de Yúri Gagárin, em futuro não muito distante, mais e mais exploradores intrépidos tomarão parte na conquista do cosmos, incluindo gente de outras nações".

Kruschev promete bem-estar

Moscou, 7 (UPI) — Titov, que foi promovido, durante o seu vôo, de capitão a major da Fôrça Aérea soviética, será proclamado "herói da União Soviética" e receberá uma medalha recém-confeccionada, designando-o "cosmonauta da União Soviética". Será a segunda medalha dêsse tipo entregue pela URSS.

O jovem major receberá prêmios materiais, como um apartamento e um automóvel. Gagárin recebeu ambos os prêmios, depois de sua viagem.

MENSAGENS

Outros presentes serão enviados por agrupações, fábricas e granjas da União Soviética. A Rádio Moscou disse, hoje, que chegaram milhares de mensagens de felicitação à capital soviética, procedentes de tôdas as partes do mundo.

Em uma cerimônia que se realizará no Kremlin, Kruschev condecorará Titov com a medalha. O novo herói soviético realizará, então, viagens a distintas partes do mundo, como fêz Gagárin, como embaixador de boa-vontade da União Soviética e do Partido Comunista.

Segundo uma transmissão da Rádio Moscou, Titov, como Gagárin, dirigiu sua primeira mensagem, antes de iniciar o vôo, ao Comitê Central do Partido Comunista ao Govêrno soviético e ao Primeiro-Ministro Nikita Kruschev.

O VÔO DO VOSTOK II

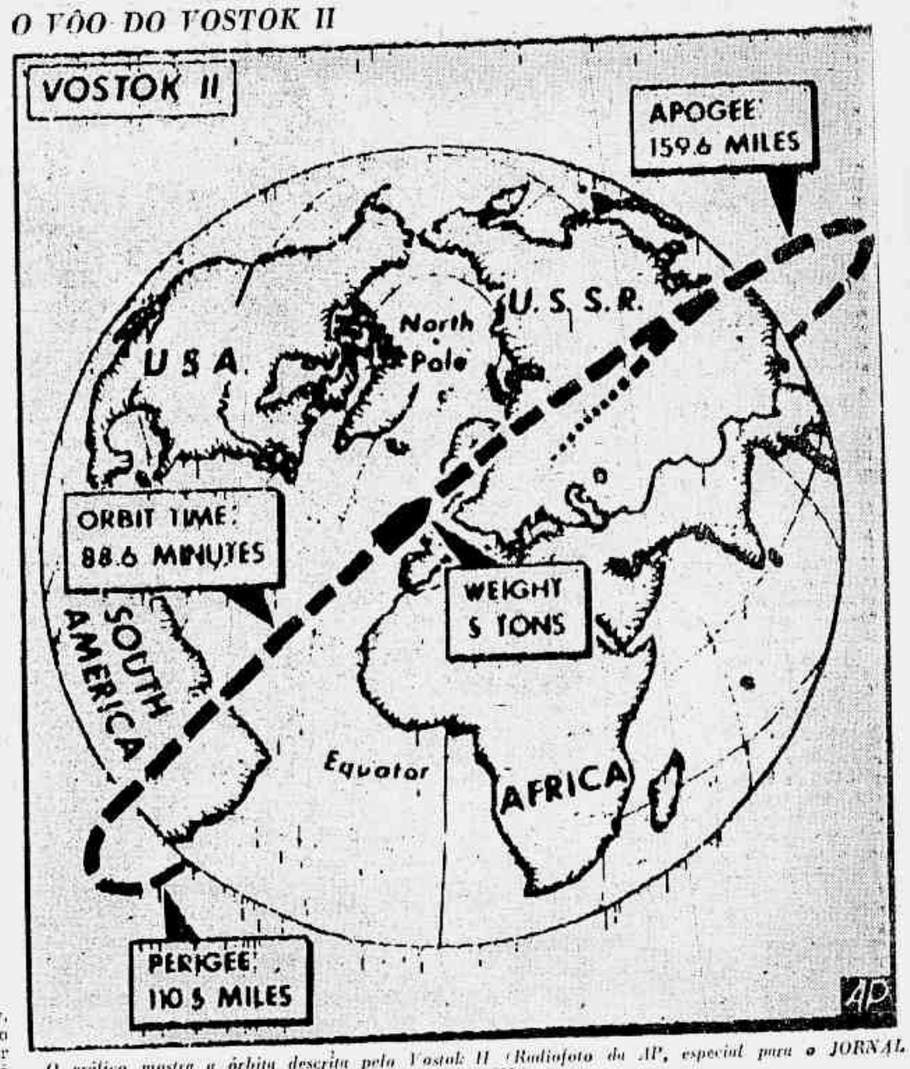

O gráfico mostra a órbita descrita pelo Vostok II (Radiofoto da AP, especial para o JORNAL DO BRASIL)

A um passo do Cosmos

Manchester, 8 (UPI) — Sir Bernard Lovell, diretor do Observatório Jodrell Bank, da Grã-Bretanha, disse hoje que a nova façanha soviética constitui um importante passo adiante no plano de enviar astronautas ao sistema solar.

"Conteriam-me o número elevado de pessoas que me perguntaram se realmente acreditava que Gagárin esteve em órbita" — disse Lovell e acrescentou:

"Espero que êste novo e mais notável êxito demonstre a êsses incrédulos o completo desatino de sua atitude. No mundo de hoje, não crer nesses fatos surpreendentes é, não só totalmente errôneo, mas sumamente perigoso".

Aplicação criminosa de material paralisa obras do Açude Banabuiú

O Ministro da Viação, Sr. Clóvis Pestana, declarou ontem, em entrevista à imprensa, que a colocação criminosa de uma camada de material não adequado e capaz de provocar rompimento, caso os trabalhos chegassem ao fim, determinou a paralisação e a condenação do Açude de Banabuiu, no Ceará.

A abertura de inquérito para punir os responsáveis pelas irregularidades — camada inadequada, falta de compactação da parede, o mau tratamento dado à maquinaria, falta de estudos prévios para preparação da parte elétrica e outras irregularidades — sòmente será pedida após a conclusão dos estudos técnicos solicitados pelo Ministro da Viação.

COMEÇOU COM VISITA

Um técnico do Instituto Tecnológico do Rio Grande do Sul, Casimiro Munarski, em relatório, denunciou o perigo em que se encontrava Banabuiu. O Ministro, juntamente com o Coronel Afonso de Albuquerque Lima, Diretor-Geral do DNOCS, visitaram as obras e concluiram pela condenação, recebendo ordens do Presidente Jânio Quadros de divulgar os motivos de tal decisão.

As obras de Banabuiu ficarão interrompidas até junho do próximo ano, após as próximas estações chuvosas, não oferecendo até então perigo de catástrofe, pois as águas poderão escoar-se pelo sangradouro já existente. Os estudos para salvamento de uma parte (inferior à camada) serão feitos neste intervalo. A explosão em grande escala de dinamite, usada para abrir sangradouro durante ameaça de arrombamento nas águas dêste ano, afetou a base da represa e isto poderá causar destruição total do que já foi feito.

A hipótese da destruição total é de poucas possibilidades, e para evitar sua concretização existem meios técnicos a serem tentados, como a injeção de cimento. O prejuízo conhecido, sem contar as máquinas mal tratadas, da destruição e reerguimento da parte da parede superior à camada inadequada, é de Cr$ 100 milhões.

SEM PROJETO

Visitando outras obras do DNOCS, o Ministro constatou outras irregularidades provenientes da administração passada. Entre as quais estão a falta de projetos e estudos para instalação de geradores em Orós, falta de projeto para a construção da barragem de Boa Esperança e excessiva morosidade nas obras do Pôrto de Mucuripe. As obras não planejadas tiveram seus contratos anulados.

Lacerda aprova créditos especiais no valor total de 33 milhões e 200 mil

O Governador Carlos Lacerda sancionou, ontem, oito projetos aprovados pela Assembléia Legislativa, todos êles pedindo abertura de crédito especial, no valor total de Cr$ 33 milhões e 200 mil.

Entre os créditos abertos, consta um de Cr$ 1 milhão para a extinta Câmara dos Vereadores, a fim de colocar em dia o pagamento de funcionários requisitados, no ano passado, para o serviço taquigráfico.

OS CRÉDITOS

Os demais créditos abertos foram os seguintes:

de Cr$ 4 milhões e 600 mil para pagamento de ajuda de custo e subsídios dos deputados, além da representação do Presidente da Assembléia, relativos ao mês de dezembro passado;

de Cr$ 7 milhões e 100 mil para pagamento da diferença de vencimentos, abono e gratificações aos funcionários da Secretaria da antiga Câmara dos Vereadores;

de Cr$ 3 milhões para pagamento das despesas com as comissões parlamentares de inquérito e comissões especiais;

de Cr$ 4 milhões para pagamento de serviços extraordinários por funcionários da Assembléia;

de Cr$ 6 milhões por serviços extraordinários a serem prestados;

de Cr$ 4 milhões e 500 mil para pagamento de despesas de publicação de avulsos na Imprensa Nacional, em 1959; pagamento dos funerais dos Vereadores Indalécio Igrejas, Cristiano Lacorte e Benedito Inácio Maia e publicações e irradiações feitas em 1959 e 1960; e

de Cr$ 3 milhões para máquinas destinadas à Assembléia Legislativa.

PARA DIVULGAR

O Itamarati usará as bôlsas concedidas pelo Govêrno soviético para abrir um novo campo em seu programa de relações culturais

Atentado à Oposição em Alagoas

Maceió (Do correspondente) — O Deputado Luís Mendes de Barros, Líder da Oposição na Assembléia Legislativa do Estado, escapou a um atentado, na madrugada de ontem, quando pessoas não identificadas metralharam seu carro, na altura do Km 37 da Rodovia Recife—Maceió. Seu companheiro de viagem, o fazendeiro Honorato Pereira, sofreu ferimentos no rosto e num dos ombros.

As informações procedentes do interior revelam que é tensa a situação no Município de Palmeira dos Índios, onde a rivalidade entre o Govêrno e a Oposição tem caráter mais acentuado.

Irmão de Roberto é candidato

Niterói (Sucursal) — O Tribunal Regional Eleitoral — recusando cinco pedidos de impugnação, inclusive do Prefeito de Campos, Sr. José Alves de Azevedo — homologou, ontem, por unanimidade, a candidatura, pelo PTB, do Ministro Badger Silveira, irmão do ex-Governador Roberto Silveira, ao Govêrno do Estado do Rio.

A tese de inelegibilidade do Ministro Badger foi anulada pelo Desembargador Alvaro Ferreira Pinto, relator do processo, com o argumento de que Roberto Silveira, morto, não pode mais influir no resultado das eleições governamentais de 1962, "nem colaborar fisicamente para a vitória do seu irmão".

Jânio cumpre a promessa que fêz a Prado mandando abrir rodovia para o Peru

Brasília (Sucursal) — Cumprindo o que prometera ao Presidente do Peru, Sr. Manuel Prado, o Presidente Jânio Quadros determinou ao Diretor do DNER, Sr. José Lafaiete, que inclua no Plano Qüinqüenal Rodoviário a construção, em primeira abertura, do trecho de cêrca de 600 quilômetros da BR-29, ligando Rio Branco a Cruzeiro do Sul, como prolongamento da semiconcluída Rodovia Cuiabá-Acre, que possibilitará a ligação internacional através do Peru.

Em seu despacho de ontem com o engenheiro José Lafaiete, o Presidente autorizou a entrega imediata de um adiantamento de Cr$ 40 milhões ao DNER, por conta do crédito especial já autorizado, e recomendou que o Departamento adote as providências necessárias para colocar em tráfego o trecho semiconcluído da BR-29.

INTERÊSSE

Durante o encontro, o Sr. José Lafaiete entregou ao Presidente os estudos com a estimativa do asfalto a ser consumido pelas obras rodoviárias federais previstas no Plano Qüinqüenal, num montante de um milhão e 600 mil toneladas, das quais 350 mil serão consumidas unicamente pelo Estado de São Paulo. Segundo o Diretor do DNER, o Sr. Jânio Quadros mostrou-se particularmente interessado pelo andamento dos trabalhos da Rodovia Rio-Bahia, reafirmando que visitará as obras no mês vindouro.

Anunciou o Diretor do DNER que até dezembro ou princípios de 1962 já se poderá ir de Brasília a São Paulo por estradas inteiramente asfaltadas, através de Goiânia, Itumbiara, Uberlândia, Uberaba e Ribeirão Prêto.

O trecho Ribeirão Prêto-Barranca do Rio Grande já está pràticamente asfaltado e o Uberlândia-Uberaba, na extensão de 150 quilômetros, já está sendo atacado.

Marítimos vão discutir classificação

Sindicatos e associações dos marítimos, portuários e ferroviários vão discutir, hoje, às 18 horas, no Sindicato dos Condutores de Veículos Rodoviários (Rua Camerino), os detalhes para enquadramento e classificação dos servidores públicos integrantes daquelas três classes.

A discussão tem também por objetivo reunir todos os elementos necessários para a audiência com o Presidente Jânio Quadros, depois de amanhã, em Brasília.

Na reunião de hoje deverão ser discutidos quase todos os problemas pendentes de solução da parte do Govêrno, entre êles o enquadramento dos servidores do Lóide Brasileiro, Costeira, Bacia do Prata e de outras emprêsas autárquicas marítimas.

Estudantes brasileiros vão a Moscou estudar na Escola Patrice Lumumba

A segunda turma de bolsistas brasileiros da Universidade de Amizade dos Povos Patrice Lumumba, na União Soviética, seguirá sábado para Moscou, onde participará de vários cursos. A delegação é composta de 18 jovens, dos quais oito do Rio de Janeiro, sete de São Paulo e o restante de outros Estados.

Os 18 bolsistas foram selecionados entre cêrca de dois mil candidatos brasileiros. A seleção foi feita na própria Universidade Patrice Lumumba, entre os candidatos que escreveram diretamente para lá, e no Instituto de Intercâmbio Cultural Brasil—URSS.

CURSOS

A Universidade dos Povos, que foi fundada há dois anos, concede 500 bôlsas por ano para estudantes da América Latina, Ásia e África, sendo 18 destinadas ao Brasil.

Os bolsistas são enviados a vários cursos, sendo a maioria para o de Engenharia. Um dos bolsistas, Custódio Gomes Sobrinho, que vai estudar língua e literatura russas, vai lecionar, também, língua portuguêsa para estudantes soviéticos. Êle e os estudantes Fernando Luís Caldas Dantas, José Dilnei de Freitas, que vão estudar Medicina, e Miriam da Silva Marreiro, que vai estudar Direito Internacional, enviaram ontem ao Professor Serguei Rumiantsev, Reitor da Universidade, uma mensagem de congratulações pelo vôo do cosmonauta Gherman Stepanovitch Titov.

Os bolsistas levarão livros e discos brasileiros para divulgá-los na URSS e a Divisão Cultural do Itamarati vai usá-los, também, para divulgação das coisas brasileiras.

UDN vai apurar a denúncia de que Afonso Arinos Filho infringiu a linha justa

Em sessão secreta realizada ontem, a UDN da Guanabara resolveu designar o Deputado Agnaldo Costa para relatar a denúncia de que o Deputado Afonso Arinos Filho infringiu a "linha política fixada na última convenção regional", ao acusar o Governador Carlos Lacerda de estar a serviço de grupos econômicos.

Para averiguar a procedência da denúncia — feita por um membro que também censurou o Deputado Frota Aguiar —, o relator deverá ouvir o Sr. Arinos Filho, examinar todos os aspectos da questão e opinar sôbre a causa, dando um parecer que o partido adotará. É possível que na próxima semana o processo já esteja concluído.

REPRESALIA

A sessão da UDN carioca teve a duração de quase duas horas e contou com a presença, entre outros, dos Deputados Raul Brunini e Frota Aguiar, do Deputado Eurípedes Cardoso de Menezes, que a presidiu, e do ex-Vereador Domingos D'Angelo, que há pouco perdeu o mandato.

O Sr. Sílvio de Vasconcelos, que formalizou a denúncia contra o Sr. Afonso Arinos, incumbiu-se de manifestar na reunião a tendência favorável à adoção de medidas de represália contra o Sr. Afonso Arinos Filho, a fim de que a agremiação não fique em posição ambígua, problema que afeta principalmente as bases partidárias.

Censurando o Deputado Frota Aguiar por obstruir, segundo disse, a aprovação do crédito de Cr$ 600 milhões para a instalação do serviço de trolley-bus na Zona Sul, o Sr. Sílvio Vasconcelos quis que o parlamentar confirmasse, ou não, se considera a questão dos trolleys "um negócio escandaloso" e se o Deputado Hugo Ramos Filho realmente receberia Cr$ 50 milhões da emprêsa interessada na transação.

Ao final do encontro, a UDN distribuiu nota oficial em que reitera sua solidariedade ao Governador, "em face das críticas injustas que lhe têm sido feitas".

Sônia dará concêrto por Igreja

A pianista Sônia Pessoa Goulart dará um recital no dia 12 do corrente, às 17 horas, na Escola Nacional de Música da Universidade do Brasil. O recital de beneficência é patrocinado pelo Colégio da Companhia Santa Teresa de Jesus e a renda resultará em favor da reconstrução da cúpula da Igreja São Francisco Xavier.

Brahms, Liszt e Chopin estão no repertório do recital da jovem pianista que foi premiada no Concurso Lorenzo Fernandes, no Concurso da Orquestra Sinfônica Brasileira, no Concurso Nacional de Piano da Bahia e no Concurso de Chopin.

Os ingressos podem ser adquiridos na portaria do Colégio, na Rua São Francisco Xavier, 11.

San Tiago já estêve com Arinos

O Deputado San Tiago Dantas, convidado para substituir o Embaixador Ciro de Freitas Vale na chefia permanente da missão brasileira junto à ONU, estêve ontem com o Chanceler Afonso Arinos, em demorada conversa, e será recebido pelo Presidente Jânio Quadros, em Brasília, nos próximos dias.

Falando ao JORNAL DO BRASIL, o Deputado San Tiago Dantas afirmou que nada podia ainda adiantar sôbre a sua ida para as Nações Unidas, mas que, pròximamente, se pronunciaria a respeito.

COISAS DA POLÍTICA

Joffily e De Carli vêm ao Rio fixar bases de acôrdo para Reforma Agrária

Transferiu-se para a próxima semana a reunião que seria realizada hoje à noite, em Brasília, pelas bancadas do PSD, para ultimar os entendimentos entre as duas correntes de opinião formada no partido e, de modo geral, na Câmara, em tôrno da melhor solução a ser dada ao problema da reforma agrária. Impedido de viajar por um resfriado que o reteve em casa nos últimos dias, o Sr. Ernani do Amaral Peixoto comunicou-se, ontem, com o Deputado Expedito Machado e pediu-lhe que entrasse em contato com os Srs. José Joffily e Gileno De Carli, para orientá-los, em nome da presidência pessedista, no sentido de que a transferência da reunião não importasse no esmorecimento do trabalho de harmonização já iniciado para conciliar os dois principais projetos em exame e facilitar o encontro de uma fórmula comum aos defensores de um e de outro.

Para que êsse trabalho não sofra solução de continuidade, o Sr. Amaral Peixoto pediu ao Secretário-Geral do PSD, Deputado Martins Rodrigues, que seguisse hoje para Brasília e lá o representasse no desenvolvimento e orientação das conversações abertas na semana passada com uma boa perspectiva de acôrdo. O Sr. Martins Rodrigues voltará no fim da semana, trazendo ao Rio os Srs. José Joffily e Gileno De Carli, que deverão encontrar-se aqui com o Sr. Amaral Peixoto para a fixação prévia dos possíveis pontos de contato entre os dois projetos, de modo a tornar mais fácil o acôrdo na bancada.

A reunião convocada antes para hoje à noite será realizada na têrça ou quarta-feira da semana vindoura, quando, inclusive, haverá em Brasília um número maior de deputados. A ligeira enfermidade que reteve no Rio o Sr. Amaral Peixoto coincidiu com a necessidade de uma preparação mais cuidadosa dessa reunião, que poderia pôr a perder hoje os esforços de conciliação desenvolvidos pelos dirigentes partidários.

Conciliação é base

Os líderes da Câmara, como os dirigentes partidários, estão convencidos de que a votação de uma lei agrária é tarefa que não pode ser levada a cabo sem um entendimento geral. A conciliação tem sido a base do trabalho parlamentar e deve ser mantida como condição indispensável de sua eficácia e rapidez. O chamado Projeto Joffily já representa uma conciliação entre as dificuldades deparadas no texto constitucional e a necessidade de se fazer a reforma agrária, cuja execução era considerada impraticável diante das limitações da Carta de 1946; e resulta de outra conciliação, entre a amplitude e severidade do Projeto Coutinho Cavalcânti e a excessiva prudência que marca o pensamento da maioria dos representantes de partidos como o PSD e a UDN.

O maior esfôrço de conciliação é realizado, aliás, no sentido de harmonizara a liderança assumida inegàvelmente pelo Sr. Jânio Quadros com a prioridade também inegável da Câmara na abertura dos debates. Quando o Sr. Jânio Quadros resolveu constituir o Grupo de Trabalho presidido pelo Senador Milton Campos, já funcionava na Câmara a Comissão Especial que elaborou o chamado Projeto Joffily, integrada pelos Srs. Fernando Santana, Valdir Pires, Ivã Bechara e Arnaldo Cerdeira, além do representante paraibano que acabou dando nome à proposição, por ser seu relator e por haver contribuido pessoalmente para lhe dar a forma atual.

Essa Comissão Especial, requerida pelo Sr. Fernando Santana, convidara especialistas da categoria dos Srs. Pompeu Acioli Borges, Moacir Paixão e Alberto Passos Guimarães, o primeiro dos quais tomou como ponto de partida o Projeto Coutinho Cavalcânti, adaptando-o às condições reais em que o Congresso iria enfrentar o problema.

Entre as contribuições originais oferecidas pela comissão parlamentar ao Projeto Coutinho Cavalcânti, assim reduzido às limitações da realidade político-constitucional, figura a criação da COFRA (Comissão Federal de Reforma Agrária), orgão que ficaria incumbido de executar a lei. A comissão parlamentar inspirou-se, neste caso, numa iniciativa do Sr. Jânio Quadros, quando, encaminhando à Câmara o projeto da Lei Antitruste, sugeriu a criação da CADE, por não confiar nos órgãos existentes. Do mesmo modo os cinco membros da comissão chegaram a uma declaração unânime de falta de confiança no Ministério da Agricultura ou do Trabalho, como instrumento executor da reforma agrária, imaginando a solução da COFRA, depois de haver fracassado a tentativa de incluir o latifúndio entre os abusos do poder econômico, no texto da Lei Antitruste, por meio de emenda do Deputado Jacó Franz.

Autorizada sindicância no INIC

Brasília (Sucursal) — O Presidente Jânio Quadros autorizou o Chefe do seu Gabinete Militar a constituir uma Comissão de Sindicância, a instalar-se em 10 dias, para examinar, no prazo improrrogável de 45 dias, as atividades do Instituto Nacional de Imigração e Colonização.

A Comissão, a ser presidida por um oficial superior das Fôrças Armadas — que indicará um bacharel em direito, um agrônomo e um contador para integrá-la — terá podêres para afastar de suas funções todo e qualquer servidor do INIC, desde que o afastamento seja julgado conveniente.

Amaral desarticula Bloco do esquema Govêrno-PSD e reforça UDN na Assembléia

O Deputado Amaral Neto desarticulou, ontem, o Bloco da Minoria, que estava sendo organizado pelo Deputado Gama Filho, para atuar como fiel da balança no quadro de fôrças da Assembléia. O movimento, que já contava com o apoio de sete deputados, ficou reduzido aos nomes dos Srs. Gama Filho, Hugo Ramos e Levi Neves.

A intenção do Deputado Amaral Neto, segundo se informa, foi evitar o enfraquecimento da bancada udenista, que passaria naturalmente a ser liderada pelo Deputado Gama Filho, de acôrdo com um esquema acertado entre o Govêrno e a bancada do PSD.

CONVENCEU

Ao mesmo tempo que o ex-Líder do Govêrno afastava do bloco os Deputados Sami Jorge, Valdemar Viana, Miécimo da Silva e Átila Nunes, o socialista Gérson Bergher, prevendo o enfraquecimento também da Oposição, convenceu o Sr. Naldir Laranjeira de que devia desligar-se do movimento que, a seu ver, só viria beneficiar, diretamente, os senhores Hugo Ramos e Gonzaga da Gama Filho.

A posição do Deputado Amaral Neto, na bancada da UDN, deverá ficar definida, hoje, na reunião em que os udenistas escolherão o novo Líder do Govêrno. Apesar de sua disposição de não voltar a liderar a Maioria, sabe-se que o Deputado Amaral Neto receberá apelos de alguns membros, principalmente dos Deputados Frota Aguiar, Lígia Lessa Bastos e Jorge Valadão. A Deputada Sandra Cavalcânti, por sua vez, está inclinada a indicar o nome do Sr. Aliomar Baleeeiro, que está ausente do Rio, mas que já teria concordado em assumir a liderança. O Deputado Frota Aguiar considera que qualquer nome da bancada merece o seu voto, mas não aceita indicação extrapartidária. Com isso, define sua posição inteiramente contrária à hipótese de a liderança ser entregue ao Deputado Hugo Ramos Filho, como estaria previsto em um dos esquemas do Palácio Guanabara.

Nota equatoriana fica sem resposta para não agravar crise do Peru com Equador

O Govêrno brasileiro não deverá responder à nota dada a conhecer, sábado, pela Chancelaria equatoriana, segundo a qual a recente declaração conjunta assinada pelos Presidentes Jânio Quadros e Manuel Prado, do Peru, reconhece de forma tácita a nulidade do Protocolo do Rio de Janeiro, pois se admite que qualquer comentário com relação ao problema só serviria para agravar a crise surgida entre o Peru e o Equador em tôrno da delimitação de seus territórios.

A Chancelaria equatoriana fêz uma análise da declaração conjunta, assinada pelo Presidente brasileiro e pelo Presidente do Peru, que pode ser interpretada como uma reação ao fato de ter a declaração conjunta afirmado, em seu segundo item, que "o Brasil e o Peru reafirmam a intangibilidade dos tratados e demais compromissos internacionais como princípio fundamental das relações entre as nações e da ordem jurídica interamericana."

SIGNIFICADO

O Govêrno equatoriano, segundo se explica, divulgou uma nota sôbre o assunto por entender que aquêle item da declaração conjunta assinada pelos Presidentes Quadros e Prado, referia-se, indiretamente, ao problema do Protocolo do Rio de Janeiro, assinado em 1941 para delimitar as fronteiras entre o Peru e o Equador. Êsse protocolo, com a subida ao Poder do Presidente Velasco Ibarra, passou a ser considerado lesivo aos interêsses equatorianos e, mesmo, nulo, por ter sido assinado sob pressão, num momento em que se discutia, no Rio de Janeiro, uma ação conjunta americana com vistas à possível Guerra Mundial.

A posição assumida, sábado, pelo Govêrno equatoriano, considerando a declaração conjunta Quadros — Prado como referência, pelo menos indireta, ao problema de fronteiras, tem ainda por base o fato de não constar das recentes declarações conjuntas assinadas entre o Presidente Quadros e os Governos da Argentina e do Chile o item referente à "intangibilidade dos tratados".

RECONHECIMENTO

A nota da Chancelaria equatoriana explica que os Presidentes Prado e Quadros — reafirmando a intangibilidade dos tratados e compromissos internacionais — referem-se "indiscutivelmente aos tratados e compromissos internacionais válidamente realizados", o que não é o caso, segundo a posição do Equador, do Protocolo do Rio de Janeiro.

O Brasil — que, com os Estados Unidos, a Argentina e o Chile, é país garante do Protocolo do Rio de Janeiro — deverá manter-se no campo das tentativas de obter a conciliação, no momento julgada impossível.

URSS atrai Brasil, diz "US News"

Washington, 7 (AP) — Uma revista norte-americana escreveu que o Presidente Jânio Quadros "parece estar se afastando da influência dos Estados Unidos e estreitando relações com o bloco comunista".

Em artigo publicado hoje, com direitos exclusivos, a US News & World disse que o Presidente brasileiro está flertando com a China Vermelha e aduziu que a viagem do Vice-Presidente João Goulart a Peiping é o prelúdio do reconhecimento da China comunista.

QUE PENSA EUA

A revista diz em seu comentário que a atitude do Sr. Jânio Quadros "está preocupando os funcionários do Departamento de Estado norte-americano e os obriga a observar o que há de verdadeiro atrás dela em relação aos Estados Unidos".

Ao analisar a política exterior independente do Presidente do Brasil, a publicação diz que a posição do Presidente Quadros poderia ser inspirada pelo desejo de debilitar as críticas que dizem ser êle "um instrumento ianque".

Prado manda mensagem ao Presidente

Brasília (Sucursal) — Ao deixar o Brasil, ontem, o Presidente do Peru, Sr. Manuel Prado, enviou ao Presidente Jânio Quadros mensagem em que manifesta sua gratidão pela "cordial e generosa acolhida" que lhe foi dispensada, salientando que leva "a mais grata recordação do pujante desenvolvimento do País e da figura brilhante do estadista que rege seus destinos".

"Estou seguro — diz o Presidente Prado, no telegrama — que o trato pessoal, direto e franco que mantive com V. Ex.ª reafirmou os indestrutíveis laços de amizade entre o Brasil e o Peru, tão necessários à solidariedade da América."

IPASE — Divisão de Empréstimos

Os segurados que fizeram pedidos de empréstimos simples em livro de inscrição compreendidos nos números 6 001 a 10 000, estão convidados a comparecer à Seção Local de Empréstimos, na sede do IPASE (entrada pela Av. Graça Aranha) nos seguintes dias, no horário de 13 às 16 horas:

Dia 2 a 10 de agôsto — Inscrições de ns. 6 001 a 7 500

Dia 11 a 20 de agôsto — Inscrições de ns. 7 501 a 9 000

Dia 21 a 31 de agôsto — Inscrições de ns. 9 001 a 10 000

A entrega dos formulários será pessoal, mediante a prova de identidade.

DC, em 1 de agôsto de 1961. — ALBERTO JOÃO FERREIRA — Diretor-Substituto. (P

Batida quilha do primeiro navio-curral da Marinha

DE ACÔRDO COM O FIGURINO

No Arsenal de Marinha, o Presidente Jânio Quadros procede à solda elétrica simbolizando o batimento do primeiro navio-curral de uma série destinada à navegação na Bacia do Prata

Com avental de soldador e máscara especial, o Presidente Jânio Quadros presidiu, ontem, às 9h05m, no Arsenal de Marinha, a solenidade simbólica do batimento da quilha do navio-curral que ali está sendo construído, primeiro de uma série de três destinada à navegação na Bacia do Prata e que deverá estar concluída no segundo semestre de 1962, para transporte de gado de Mato Grosso aos centros consumidores de São Paulo e Rio.

Às 9h45m, o Presidente da República foi recebido, com as honras de estilo e com todos os navios do cais norte da Ilha das Cobras em continência, a bordo do navio-escola Custódio de Melo, onde inaugurou a exposição flutuante, ali montada, de produtos industriais exportáveis do Brasil. O Sr. Jânio Quadros regressou a Brasília às 13h30m.

PROGRAMA

Ao saudar o Presidente Jânio Quadros, o Diretor do Arsenal, Capitão-de-Mar-e-Guerra Silvio Monteiro Moutinho, referiu-se ao programa confiado ao Arsenal, que compreende a construção de 20 navios de pequeno porte de 11 tipos, em dois anos e mêses.

Dêsses navios, sete se destinam ao Serviço de Navegação do Amazonas e do Pôrto do Pará; quatro à Superintendência de Bens e Serviço de Desapropriação à Companhia Cantareira e Viação Fluminense, à Frota Barreto SA e à Frota Carioca; e nove ao Serviço de Navegação da Bacia do Prata.

1 MILHÃO POR HORA

— Determinei que o Arsenal não parasse suas atividades durante esta cerimônia — disse, a certa altura, o Capitão Moutinho — porque cada hora de paralisação significa o desperdício de quase Cr$ 1 milhão de mão-de-obra, sem falar em outros inconvenientes.

Disse mais que as oficinas e os diques do Arsenal de Marinha — "um dêles, o maior da América Latina" — vêm empregando suas disponibilidades de mão-de-obra e de máquina para atender o excesso de demanda de reparos navais, de peças industriais e até de aço para diversos fins, inclusive aços finos.

TRANQUILIDADE

De improviso, o Presidente da República pronunciou breve discurso, afirmando que está de mãos dadas com a Marinha, "procurando promover um terrível esfôrço, honrado e honesto, para ativar, em todos os setores da vida nacional, um trabalho que represente e que mostre o progresso do Brasil."

— Em meu nome e no da minha espôsa — disse o Sr. Jânio Quadros, após elogiar o trabalho de técnicos e artífices do Arsenal de Marinha — mais meu do que o do Presidente, muito obrigado pelo que a Marinha oferece. Muito obrigado pela fraternal acolhida, pois que, pelo que acabo de observar, regresso a Brasília tranqüilo e retemperado, certo de que aqui todos estão irmanados, trabalhando pela grandeza do Brasil.

O NAVIO

O navio-curral, cuja quilha foi batida pelo Presidente, tem capacidade para transportar 230 cabeças de gado em viagens com duração de 24 a 27 horas. Será usado no transporte de gado dos campos produtores de Mato Grosso até o terminal da ferrovia, em navegação fluvial, ao longo do Rio Paraná.

A medida visa a evitar a necessidade de nova invernada dos animais, antes de serem levados ao Matadouro, o que não ocorre, atualmente, com a longa caminhada a que são obrigados. O custo da embarcação será de aproximadamente, Cr$ 60 milhões.

Procurador examinará quais as providências criminais a adotar contra Sami Jorge

O Presidente do Tribunal Regional Eleitoral da Guanabara, Desembargador Homero Pinho, determinou, ontem, que sejam encaminhados ao Procurador-Geral da Justiça Eleitoral os autos da sindicância que comprovou a fraude eleitoral em favor do Deputado Sami Jorge, a fim de que se examine o cabimento das providências criminais que o caso comportar.

Baseado no relatório do Desembargador Sadi Gusmão, que acompanha os autos, o Procurador Alceu Barbedo poderá denunciar criminalmente ou pedir a abertura de inquérito criminal contra o Sr. Sami Jorge, como beneficiário da fraude, e contra Felipe Alves Ribeiro Filho, Haroldo Sousa da Silva, Paulo Marques e Wilson Ferreira, apontados como principais suspeitos da autoria da fraude.

CORPO DE DELITO

O Procurador Alceu Barbedo só receberá os autos da sindicância da fraude na quinta-feira, uma vez que o Presidente do TRE colocou-os em mesa, por dois dias, para que os seis juízes membros do TRE possam estudá-los.

Na sessão de ontem do TRE, o Desembargador Bulhões de Carvalho solicitou urgência para julgamento de sua representação em favor da abertura das urnas da 22.ª Junta Apuradora e da retificação da ata final das últimas eleições, em face dos novos resultados eleitorais a que chegou a nova apuração da 23.ª Junta Apuradora.

O Desembargador Bulhões de Carvalho mais uma vez chamou a atenção do Tribunal para a necessidade de serem considerados oficialmente falsificados os boletins fraudados da 23.ª Junta Apuradora, porque sem isso desaparecerá o corpo de delito da fraude e não poderá haver a punição do crime eleitoral. A propósito, lembra o Desembargador que "não há inconfidência sem confidência; não há crime sem corpo de delito".

O DESPACHO

Em seu despacho, diz o Desembargador Homero Pinho que o relatório da sindicância demonstrou que dela nada resultou contra funcionário da Secretaria do Tribunal, de forma que exigisse a intervenção disciplinar da Presidência do órgão. Observa, também, que tampouco foi assinalada "qualquer irregularidade com relação aos trabalhos da 22.ª Junta Apuradora."

Por último, determinou a remessa dos autos ao Procurador-Geral, para "examinar, e promover, o cabimento das providências criminais que o caso comportar."

Tribunal de Justiça julga hoje mandado das 112 excedentes do IE

O Tribunal de Justiça do Estado da Guanabara vai julgar hoje, em sessão plenária marcada para as 13 horas, o mandado de segurança impetrado contra o Governador Carlos Lacerda por 112 candidatas aprovadas nos exames de admissão ao curso ginasial do Instituto de Educação e cuja admissão foi negada pelo Govêrno.

Além de argumentos jurídicos — aceitos liminarmente pelo Desembargador Osni Duarte Pereira, que deferiu o mandado — os pais das candidatas sustentam que as meninas, cujas idades variam de 11 a 13 anos, venceram uma verdadeira maratona, num concurso que teve o propósito preestabelecido de reprovar o maior número de concorrentes.

ARGUMENTOS

Em defesa do direito de matrícula de suas filhas, sustentam ainda os pais que:

1) com a saída de 803 professorandas em 1960 e o ingresso de 450 môças no curso normal e de 70 meninas no curso ginasial, sobraram no Instituto de Educação 283 vagas que poderiam ser preenchidas pelas 112 excedentes;

2) o Professor Mário da Veiga Cabral já se mostrou favorável ao aproveitamento das excedentes, afirmando que poderia acomodá-las perfeitamente, sem problemas de espaço nem de material escolar (carteiras), êste, aliás, já oferecido pelos pais, na hipótese de se tornar necessário;

3) há 16 vagas por preencher na Escola Normal Carmela Dutra, mas o Secretário de Educação, Sr. Flexa Ribeiro, e o Governador Carlos Lacerda se recusam a suprir, "sem nenhuma explicação aceitável"; limitam-se a declarar que as 16 vagas não serão aproveitadas;

4) as 112 excedentes, em sua maioria, obtiveram médias superiores às candidatas matriculadas na Carmela Dutra; a última colocada no Instituto de Educação (206.º lugar) obteve média 104,8 e não foi matriculada; a última classificada na Carmela Dutra (54.º lugar) obteve média 103,4 e já está matriculada; o tratamento é injusto com as excedentes, porque as provas foram realizadas no mesmo local e hora, constando das mesmas questões, controladas pela mesma Junta Supervisora;

5) não se pode alegar falta de verba, pois, como há salas vazias, material e professôres suficientes no Instituto de Educação, não haveria necessidade de despesas extras do Estado, para dar ensino às excedentes;

6) a direção do Instituto de Educação matriculou 71 candidatas aprovadas, quando o número fixado pelas Instruções Reguladoras era de apenas 70; abriu-se, assim, precedente para o aproveitamento das excedentes, já que tôdas as candidatas são iguais perante a lei.

Detectives dizem que Estufa não fêz queixa a Chefe da Vigilância contra subôrno

Ouvidas, ontem, pela Comissão de Inquérito Administrativo sôbre o jôgo e o lenocínio, as seis testemunhas de defesa do Chefe da Seção de Vigilância, Sr. Armando Ribeiro — acusado de conivência criminosa e suspenso de suas funções pelo Chefe de Polícia — foram unânimes em afirmar que o bicheiro Jerônimo Sotero de Carvalho, o Estufa, ao apresentar queixa ao Sr. Armando, não fêz qualquer referência a tentativa de subôrno.

Os depoimentos de ontem foram tomados em presença do advogado Milton Sales. Hoje, serão inquiridas as 12 testemunhas do advogado Laércio Pelegrini, patrono dos nove detectives acusados por Jerônimo de haverem extorquido dinheiro da loja de loterias da Rua da Quitanda, 30. Amanhã, os detectives serão acareados com o contraventor.

LAET E NÉLSON

Primeiro a depor, o detective Laet José Ramos disse que estava de serviço no dia em que Estufa foi recolhido ao xadrez da Delegacia de Vigilância e ouviu-o pedir ao detective Ivo Americano que o deixasse na sala, alegando sua condição de ex-policial, no que não foi atendido. Acrescentou Laet que não estava presente quando Estufa apresentou queixa ao Chefe da Seção da Vigilância.

O detective Nélson da Silva Miranda, da Delegacia de Vigilância, contou que, no dia 16 de julho, estava de serviço como fiscal do dia, juntamente com Ivo Americano, que o incumbiu de receber os presos, cujo número era elevado na ocasião. Estufa pedira-lhe para não ser conduzido ao xadrez, invocando o fato de já ter sido policial, mas não foi atendido.

Respondendo a perguntas do advogado Milton Sales, o detective José Nunes Curvelo disse que, no dia 3 de julho, recebeu ordem do Chefe da Seção de Vigilância para conduzir Ivo Americano à sua residência, por ter sofrido um acidente de automóvel. Ivo estava todo arranhado e queixava-se de dores pelo corpo.

O detective Rodolfo José de Almeida informou que fôra encarregado de zelar pela segurança pessoal de Estufa, por determinação do Delegado Cecil Borer e que dois soldados da Polícia Militar estão encarregados de garantir a casa lotérica onde trabalha o contraventor. Nessa missão, entra de serviço às 10 h e só deixa o pôsto quando Estufa vai para Niterói, sob escolta de um policial daquela Cidade.

Recorda-se Rodolfo de ter ouvido Estufa dizer que Armando Ribeiro entrou no inquérito "de gaiato". Acrescentou que o bicheiro ficou magoado com Armando porque êste o mandou para o xadrez, apesar de sua qualidade de ex-policial.

Jânio manda carta a Stroessner

Assunção (FP-JB) — O Presidente Jânio Quadros, do Brasil, enviou uma carta pessoal ao Presidente Alfredo Stroessner, manifestando desejo de um próximo encontro, a fim de tratar da abertura ao trânsito da ponte internacional sôbre o Rio Paraná.

A carta foi entregue pelo Embaixador Justino Alves Bastos, ontem, ao apresentar as suas credenciais.

A CARTA

Um intercâmbio — diz o Presidente Quadros a certa altura da carta — que iniciou uma via de comunicações através do território brasileiro, para o comércio exterior do Paraguai. Um intercâmbio de professôres e de alunos para a construção do Colégio Experimental Brasileiro de Assunção, a cátedra de Estudos brasileiros na Universidade do Paraguai, são outros dos aspectos de nossas relações, cuja realização deve ser levada a cabo.

Entre outras realizações — prossegue o Presidente Quadros, na carta — a ponte sôbre o Rio Paraná, que surgiu como uma conseqüência dos acôrdos de janeiro de 1956, constitui uma obra importante que oferecerá ao Paraguai um melhor contato terrestre com o Brasil e uma saída para o Atlântico.

Essa obra de engenharia — continua — está revestida de tal simbolismo na vida de nossas duas nações que seria justo e oportuno ser inaugurada com a presença dos Chefes de Estado de ambos os países. O Presidente Quadros termina a carta solicitando ao Presidente Stroessner um pronunciamento a respeito.

Novo catedrático na UB

Tomou posse na cadeira de Clínica Ginecológica da Faculdade Nacional de Medicina da Universidade do Brasil o Professor Álvaro Aquino Sales.

Na cerimônia de posse que se realizou na Clínica Ginecológica do Hospital Geral Moncorvo Filho, estêve presente o Professor Francisco Bruno Lôbo, Diretor da Faculdade Nacional de Medicina que saudou o empossado.

Florestas preocupam o Presidente

Brasília (Sucursal) — Com o objetivo de efetivar a nova política florestal a ser adotada no País, o Presidente da República enviou mensagem ao Congresso, dispondo sôbre a ampliação do Fundo Florestal, ao mesmo tempo em que, na pasta da Agricultura, assinou decretos aprovando o regulamento do fundo e regulamentando dispositivos do Código Florestal.

TELEX INTERNACIONAL TELEGRAMAS
VIA RADIONAL
via Radional

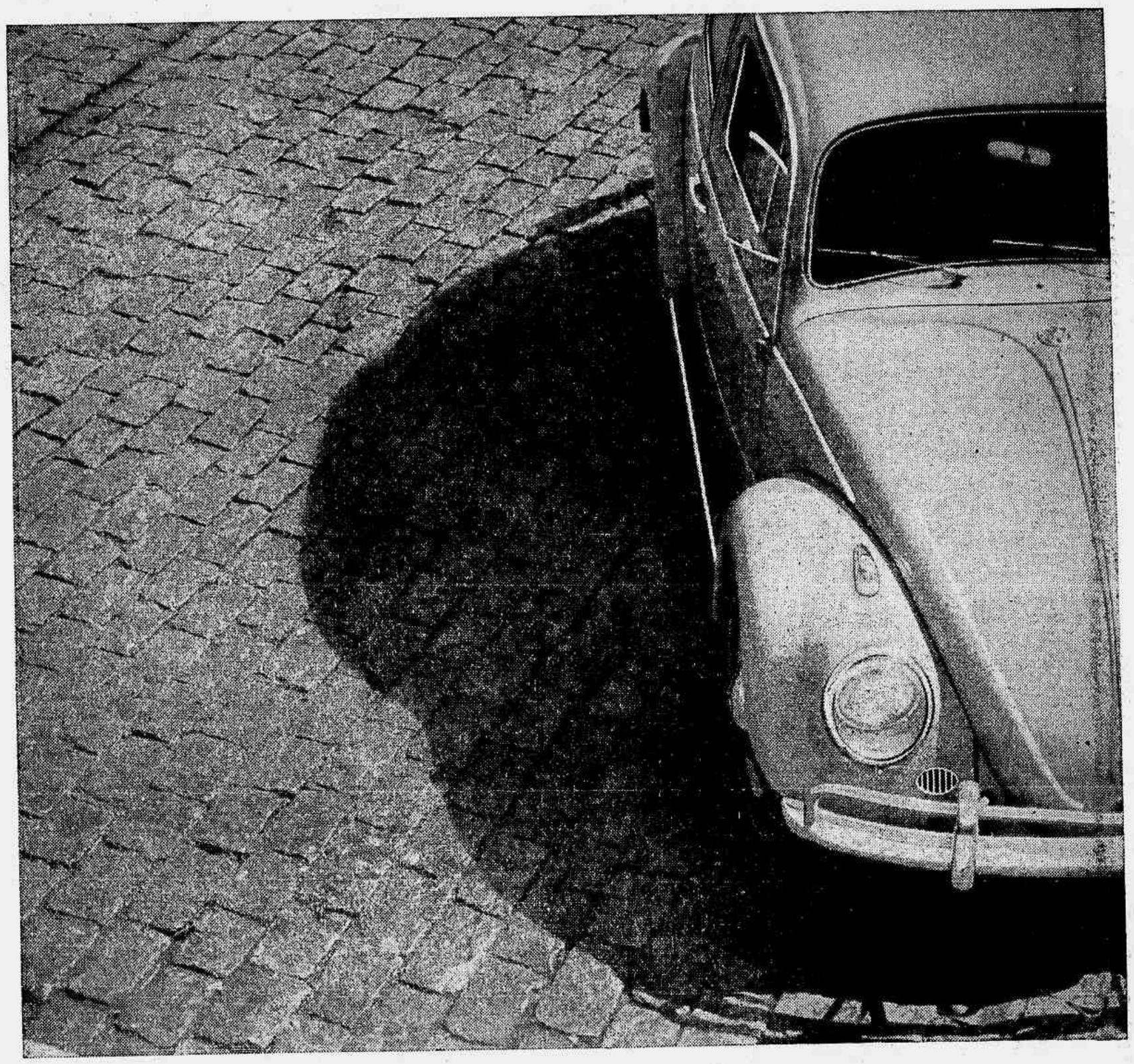

A sombra que acompanha o seu Volkswagen

A giria automobilística de todo o mundo consagrou o VW como o automóvel que menos oficina dá.
As raras vêzes em que o seu Volkswagen necessitar de assistência técnica, v. achará o Serviço Autorizado VW tão bom quanto o próprio automóvel.
Os Serviços Autorizados VW estão sempre às suas ordens em mais de 200 cidades do Brasil. São a verdadeira sombra protetora do seu Sedan ou Kombi VW.
O Volkswagen goza de garantia de fábrica até 10.000 km ou seis meses. Tem direito a três revisões gratuitas (500, 2.500 e 5.000 km). Mas sòmente um Serviço Autorizado VW pode lhe proporcionar estas vantagens exclusivas. Êle sòmente utiliza peças originais: também estas gozam de garantia até 10.000 km ou seis meses, a partir do momento de sua colocação.

As peças são vendidas ao mesmo preço em todo o Brasil. E a fábrica fixa o número de horas para cada tipo de serviço: sòmente mecânicos especializados põem a mão em seu Volkswagen. Mas tôdas estas vantagens sòmente um Serviço Autorizado pode lhe oferecer.

A par do alto padrão da qualidade em si, a facilidade e a perfeição do Serviço VW fazem com que o Volkswagen seja o carro brasileiro que mais conserva o seu valor, ano após ano de uso.

VOLKSWAGEN DO BRASIL S.A. S. Bernardo do Campo — Est. de São Paulo — o bom senso em automóvel

JORNAL DO BRASIL

Rio, 8 de agôsto de 1961

Presidente: C. Pereira Carneiro — Superintendente: M. F. do Nascimento Brito

BALANÇO DE SAFRA

A posição estatística do café a 30 de junho, dados finais da safra de 1960/61, revela uma existência global no País de 26,9 milhões de sacas, das quais apenas 18,1 milhões são consideradas comerciáveis. Se levarmos em conta o confronto com os números apurados em igual data do ano passado, chegaremos à conclusão de que aquela posição já reflete a política de desinflacionamento dos estoques. Pelo menos, foram retiradas do mercado, no curso do último ano cafeeiro, mais de 5 milhões de sacas. Há, porém, sob a rubrica de Cafés de Séries Excedentes, mais de 8,8 milhões de sacas não comerciáveis, cujo destino deverá estar sendo traçado.

Os esforços programados pelo Govêrno no sentido de restabelecer a verdade cafeeira estão apenas em começo. Tivemos em 1960/61 uma colheita relativamente baixa, da ordem de 29,9 milhões, contra os 43,8 milhões do período anterior. Mas os mercados externos absorveram apenas 16,0 milhões — contra 17,9 milhões de 1959/60. As disponibilidades totais em 30 de junho de 1960 totalizaram 55 milhões; as de igual data do ano em curso, 49,9 milhões de sacas. O consumo, inclusive a exportação para o exterior, entre 1 de julho de 1959 e 30 de junho de 1960, somou 22,1 milhões; e o consumo do segundo semestre do ano passado e do primeiro dêste ano foi de 23,0 milhões de sacas.

Variam os números no processo da acumulação de excessos, excessos que em 30 de junho de 1957 eram inferiores a 3,7 milhões de sacas, e cresce o problema da economia que deve reter o estoque, às custas de uma inflação dirigida, fomentada, comandada, até o ponto em que, insuportável o pêso, são procurados novos caminhos. De outras vêzes nos limitamos aos caminhos imediatistas de liquidar estoques. Agora, embora repetindo a queima, ajudada em parte por uma industrialização ainda incipiente, evoluímos também para a prevenção com as vistas no futuro, através do processo de erradicação. Segundo os planos preliminares, deverão ser erradicados um bilhão de cafeeiros sabidamente produtores de cafés de tipos inferiores, de café sem descrição para o mercado, de café refugo, que iria pesar no mercado, influir nas estatísticas, implicar em novas emissões para compra e nos gastos de armazenagem. No lugar onde hoje estão um bilhão de cafeeiros, serão lançadas as bases de novas culturas, numa tentativa de reconversão do solo, semelhante à empreendida há poucos anos nos Estados Unidos com o algodão, o trigo e outros produtos agrícolas excedentes.

O valor dos cafeeiros erradicados será amortizado com a economia de uma safra pelo café que produziriam. Não resta dúvida que há uma consciência nítida do problema econômico do café, da influência que os estoques, mesmo retidos, ocasionam no mercado e é com decisão que as autoridades se lançam numa política racional em busca do equilíbrio perdido.

É, de certa forma, a repetição da velha história das sete vacas gordas e das sete vacas magras, uma das mais antigas lições de economia política, a que não falta sequer o sentido da intervenção do Estado. O excesso torna-se tão nocivo, porque gera o desperdício, como a escassez, que gera a especulação e estimula o excesso. A grande virtude está precisamente em procurar o ponto real do equilíbrio, da estabilidade, o único que assegura fluxo constante à circulação da riqueza.

Confiança

O Presidente da República acaba de criar uma comissão de planejamento, de nível nacional, a cujo cargo ficará, naturalmente sob orientação presidencial, a criação da política interna econômica do Brasil. Anos depois do fracasso, por descontinuação, do chamado Plano SALTE, caminhamos de novo para o ideal de uma sociedade democràticamente planejada. É o caminho da ordem interna — da ordem que em nossa época sòmente pode ser alcançada através do planejamento econômico.

Essa ordem interna não pode existir nem subsistir sem ser permanentemente alimentada por uma ordem externa, ou seja, por uma política internacional correspondentemente organizada. Ora, assim como não tivemos, até agora, um plano econômico interno, tampouco tivemos uma política internacional obediente a diretrizes lógicas, tendentes tôdas ao objetivo comum do interêsse nacional. O que temos tido, até hoje, são políticas — no plural — tôdas destinadas a resolver problemas específicos ou a pôr em prática teses, às vêzes simples caprichos específicos.

Ainda falta muito para que possamos analisar — condenar ou apoiar — o plano econômico interno que o Sr. Jânio Quadros, através de sua comissão de planejamento, pretende dar ao País. Por outro lado, quanto à política internacional do Presidente, torna-se cada vez mais claro o plano que S. Ex.ª tem em mente, plano que sòmente não se corporificará num documento porque tal coisa seria um absurdo em política externa — em diplomacia, num alto sentido — matéria onde o segrêdo, o imprevisto, os trunfos guardados são indispensáveis.

Seja como fôr, parece evidente que o Presidente da República tem já o seu plano internacional. O Presidente e, portanto, o País. Porque se temos, os brasileiros, pela primeira vez, um Presidente com uma política internacional, é que temos, pela primeira vez, um Presidente com podêres moral, jurídica e politicamente suficientes para se dar ao luxo de ter uma política sua, interna e externamente.

Se o plano internacional do Presidente não pode ser dado a conhecer em todos os seus detalhes (ao contrário do que forçosamente acontecerá com o plano interno, a ser criado pela Comissão), suas linhas gerais já são, todavia, do conhecimento de todos, a não ser exatamente daqueles que pretendem a continuação do *statu quo* anterior à ascensão do Sr. Jânio Quadros ao Poder — *status* que se resumia na ausência de plano e, correspondentemente, no direito de todos e de cada um, individualmente ou em grupo de interêsses, influir na política exterior do País.

Uma dessas linhas é um princípio geral da política de Estado, ou melhor, de Estado independente: o interêsse da Nação é fôrça maior, é imperativo absoluto. O Sr. Jânio Quadros já deu mesmo a entender, em várias ocasiões, que nem mesmo os tratados anteriormente firmados prevalecerão sôbre êsse interêsse. Outra linha geral é a defesa da autodeterminação dos povos, contra a intervenção a qualquer pretexto. Outra se caracteriza pela afirmação segundo a qual, embora pertençamos, por natureza, ao Ocidente, não nos interessa a participação incondicional em qualquer bloco político antagônico a outros blocos. Outra: trataremos de nossos interêsses diretamente, soberanamente, com qualquer outra nação do mundo, para o que estenderemos a todo o globo a nossa diplomacia. E assim por diante.

Aceita a premissa de que temos um Presidente que por sua vez tem um plano político internacional; aceita essa outra premissa segundo a qual, constitucionalmente, é o Presidente quem dita a política internacional do País, fiscalizado, é claro, pelo Parlamento e pela livre manifestação da opinião pública — concluiremos, lògicamente e democràticamente, que o plano presidencial deve merecer, *a priori*, o apoio da Nação, num crédito de confiança igual ao que o povo concede ao chefe de govêrno eleito em qualquer democracia madura, digna dêsse nome. Sòmente *a posteriori*, ao ficar patente que o Chefe do Govêrno está agindo contra o interêsse da Nação, é que o apoio deverá ser retirado, que o crédito de confiança deverá ser cassado.

A eleição do Presidente constituiu a abertura dêsse crédito. O apoio de que falamos é a sua sustentação — até a prova em contrário a que nos referimos acima. Até agora, o País, no plano internacional, não viu ferido nenhum de seus interêsses como resultado de algum êrro do Sr. Quadros, de alguma deficiência de seu plano. Se e quando isso acontecer, o Parlamento e as correntes de opinião terão o dever de criticá-lo, com intensidade correspondente ao êrro e ao prejuízo. Por enquanto, entretanto, cumpre armar o Presidente do apoio nacional sem o qual não poderá êle ter voz ativa e altiva nos concílios do mundo.

Esteja a oposição vigilante e preparada para combater o Presidente, desassombradamente e democràticamente, logo que êle o merecer. Antes, porém, não o debilitemos, no plano internacional, com as artificiais dissenções intestinas responsáveis, até agora, pela procrastinação de **nossa verdadeira independência.**

OUTRA A ORIGEM

A chamada crise parlamentar que atravessa o Congresso Nacional — mais particularmente a Câmara dos Deputados — tem suas origens em vários fatôres. O Deputado Herbert Levi nega que haja uma crise institucional, afirmando, ao contrário, que a crise é de caráter passageiro, fundamentalmente em função da mudança dos trabalhos para uma Capital inacabada.

Dentro desta premissa, tece um rosário de comentários paralelos, para concluir que também cabe grande responsabilidade à Oposição de hoje, que não está preparada para exercer sua missão legislativa e política. Confia em que a renovação do Congresso e a união de esforços no plano mais denso do partidarismo político — fracionado artificialmente em virtude da intercorrência do período ditatorial — facilitarão a superação da crise de hoje, uma vez que ela se esboça como eventual e não de caráter profundo, institucional.

Há, evidentemente, certo exagêro do líder paulista. Não se pode negar que a mudança da Capital para Brasília — medida que os partidos políticos apoiaram, à época, em esmagadora maioria — trouxe transtornos sérios ao bom funcionamento do mecanismo legislativo. Mas não se pode menos negar que o Executivo, que também tem suas complexidades administrativas de vária ordem, não se conturbou mais sèriamente com a mudança. Os deputados têm mobilidade mais fácil do que os órgãos do Executivo, e, na verdade, foram eleitos sabendo que teriam de cumprir o seu mandato fora da antiga Capital da União. Não há, pròpriamente, escusas convincentes para que aceitemos a tese do Deputado Herbert Levi em sua pureza topográfica.

A verdade verdadeira é que o Congresso Nacional, como instituição, está necessitando de um revigoramento, que só uma reforma adequada lhe poderia oferecer. Não se trata de uma crise eventual, a coisa é mais séria: não é missão de deputado, nos dias que correm, funcionar como procurador de partes junto aos Ministérios. Isto pertence à fase passada, agora inadmissível.

MENSAGEM

Disse o primeiro: o céu é escuro, muito escuro, a Terra é clara, muito clara e azulada.

Disse o segundo: sou uma águia! sou uma águia!

Assim, através das palavras de otimismo e de entusiasmo pronunciadas do espaço para a Terra, por Yuri Gagárin e Gherman Titov, a cosmonáutica se confunde com a poesia numa verdadeira justificação do homem, numa genuína apologética da vida.

A mensagem de ambos é a verdade eterna que impede ao homem negar-se, suicidar-se, enlouquecer. É a certeza que temos de nossa dignidade, de nossa majestade original. É a confiança, inabalável através das gerações, de que, tôdas as coisas consideradas, ainda é bom viver, ainda é grande ser homem.

Pois na verdade, afirmam êsses dois profetas de nossa época, na verdade a Terra é azul e o homem é uma águia.

Ou seja, a Terra é bela e o homem é nobre. Ou ainda, é preciso viver, é bom viver, para testemunhar tanta beleza, para justificar tamanha nobreza.

A essa altura — a essas alturas — tôdas as coisas se projetam, ainda que apenas por alguns momentos eternos, num futuro brilhante e grandioso para tôda a nossa espécie.

Colocamo-nos cada vez mais longe das bêstas, cada vez mais perto dos anjos, cada vez mais homens. Deixamos de ser os lôbos de nós mesmos. Pomos de lado a mendacidade que quotidianamente nos enfeia e avilta as vidas. Recusamos os pensamentos de destruição que tantas vêzes nos assaltam como outros tantos pesadelos...

Que interessa, a essa altura, a nacionalidade dêsses grandes pássaros? Que interessam as implicações políticas e estratégicas de seus altos vôos?

Basta saber que a Terra é azul e que o homem é uma águia. E marchar, confiantes, **no rumo do futuro.**

COMENTÁRIO ECONÔMICO

Petrobrás, capital Salvador

A transferência da sede da Petrobrás para Salvador foi, antes de mais nada, política. É evidente que o Govêrno da Bahia vem procurando, por todos os meios, capitalizar os interêsses do petróleo, tomados sob os mais vários ângulos. Assim foi que indicou o Presidente da Petrobrás, atendendo às aspirações da equipe técnica e esta foi uma escolha feliz: o engenheiro Geonísio Carvalho Barroso, pertencente a uma das primeiras equipes de especialistas formados com experiência puramente brasileira, deu à emprêsa estatal um sentido novo, retirando-a do quadro das implicações políticas. Logrou ainda o Govêrno da Bahia fazer o Presidente do Conselho Nacional do Petróleo, onde está o Sr. Josafá Marinho. E isto sem esquecer a presença na diretoria do Sr. Manuel Pinto de Aguiar, também da Bahia, tendo vindo para a Petrobrás ainda no Govêrno anterior.

Compreende-se em parte a preocupação do Presidente da República ao decidir pela transferência da sede da Petrobrás para Salvador. É possível que o Sr. Jânio Quadros tenha pensado no impacto da presença da alta direção sôbre um Estado que é parte da área subdesenvolvida.

Mas não resta dúvida que, com esta medida, retira à emprêsa, pelo menos psicològicamente, muito do seu caráter nacional. Altas fontes de opinião da Bahia sempre defenderam a idéia de que, sendo a Bahia, por enquanto, o único Estado produtor, deveria ser a sede da Petrobrás. Mas a Petrobrás não trata apenas da produção, que se restringe à Bahia: ela pesquisa e perfura em vários pontos do território nacional, procurando vencer a observação do Sr. Walter Link de que só haveria petróleo, em condições econômicas, na Bahia. Se amanhã se confirmar um grande lençol em Santa Catarina, onde nos últimos dias teriam surgido grandes esperanças, não estarão os catarinenses na situação de disputar à Bahia a sede da emprêsa? E se porventura acontecer o mesmo no Amazonas? Seria ótimo não criar razões para fazer da Petrobrás uma companhia com sede móvel. Mas, além da produção e da pesquisa, a Petrobrás transporta, refina. E refina sobretudo no Sul, por enquanto. Refinará daqui há poucos dias no Estado do Rio. Prepara projeto para refinar no Rio Grande do Sul.

Está convocada para o próximo dia 11 uma Assembléia-Geral Extraordinária de Acionistas, cujo edital menciona, especificamente, o aumento dos **royalties** de 4% para 8%: aí está uma justa reivindicação da Bahia. Há, no edital, um item de assuntos gerais e, dentro dêste, deverá ser debatido o problema da mudança. O debate versará sôbre a modificação necessária, nos Estatutos, para que a mudança se consolide de fato e de forma. E o que fôr proposto neste sentido, na conformidade do despacho do Presidente da República, será forçosamente aprovado, de vez que 65% das ações que constituem o capital da emprêsa estão em poder do próprio Govêrno Federal. Será desconsiderado o ponto-de-vista da minoria, particularmente de governos estaduais e municipais.

A mudança, que a esta altura consideramos fato consumado, terá sem dúvida sérias implicações no futuro da companhia: poderá, inclusive, estabelecer o sentido regional naquilo que até o momento tem sido nacional.

BILHETE DE PARIS

As origens do homem americano

Gilda Cesário Alvim

Eram já umas seis e meia da tarde e vários dos funcionários da Delegação Brasileira na UNESCO já tinham partido quando Paulo Carneiro, com a simplicidade e amabilidade que o caracterizam, me fêz entrar para a sua sala, em cujas paredes mantêm relações de perfeita vizinhança uma **Composição sôbre um Tema Musical** de Cícero Dias e uma **Explosão de Côres Sôbre Fundo Negro**, de Antônio Bandeira.

Entre as muitas atividades de seu cargo de Embaixador do Brasil na UNESCO, Paulo Carneiro — e foi esta a razão de minha visita — está atualmente empenhado — em correspondência com Paulo Duarte — na preparação da próxima reunião dos Encontros Internacionais que se realizará êste ano em São Paulo, de 21 a 26 de agôsto.

Promovidos pela UNESCO e realizados paralelamente aos Encontros Internacionais de Genebra, os Encontros de São Paulo têm por fim o estudo das relações culturais e morais entre o antigo e o novo mundo.

Foi em 1954 que, por sugestão de Paulo Carneiro, realizou-se, no quadro das comemorações do 4.º Centenário de São Paulo, o primeiro dêsses Encontros, que foi patrocinado pela Sociedade Paulista de Escritores, presidida por Paulo Duarte. Os trabalhos e comunicações dêsse Encontro, assim como os do Encontro de Genebra dêsse mesmo ano, que foi consagrado ao mesmo assunto, foram reunidos pela UNESCO num volume, com o título de **O Antigo e o Novo Mundo — Suas Relações Culturais e Morais.**

Em 1959, desta vez no Rio e em Brasília, realizou-se um segundo Encontro Internacional, cujo assunto foi **As Cidades Modernas — Problemas de Urbanismo e de Arquitetura.**

O próximo Encontro, a se realizar em São Paulo, promovido, como os outros, pela UNESCO e patrocinado, no Brasil, pelo IBECC, já conta com a participação segura de 27 personalidades estrangeiras, pertencentes a diversos países da América Latina, aos Estados Unidos, Canadá, França, Itália, Áustria, Noruega, Espanha e União Soviética, assim como de um representante da UNESCO que será o Prof. Alfred Métraux. A participação brasileira, presidida por Paulo Duarte, incluirá especialistas e representantes da Faculdade de Filosofia e da Faculdade de Medicina de São Paulo, do IBECC do Rio e de São Paulo, do Museu Paulista e de outras instituições.

Financiado em parte pela UNESCO (8 000 dólares), em parte pelos Governos federal e estadual (1 milhão de cruzeiros), o Encontro de São Paulo beneficiará também de um dom de 1 milhão de cruzeiros feito pelo Conde Francisco Matarazzo.

Em tôrno do tema central do Encontro, que é o estudo das **Origens do Homem Americano**, as sessões dêsse simpósio serão consagradas às seguintes questões: **Antiguidade e Origens do Homem Americano — Testemunhos Antropológicos e Arqueológicos — As jazidas Pré-históricas no Brasil — Vias de Penetração do Homem na América e Sua Dispersão no Continente — Relações Entre as Civilizações da América e as do Antigo Mundo na Época Pré-colombiana.** A última sessão será dedicada às Conclusões Gerais, ao exame das tarefas que incumbem à Ciência e às Recomendações para as futuras pesquisas. Paralelamente às sessões de estudo, serão realizadas pesquisas num sambaqui do litoral paulista e, com a documentação já colhida em outros sambaquis, será organizada uma exposição de Pré-história. Durante os Encontros será prestada também uma homenagem especial à memória do Prof. Paul Rivet que fazia parte, com Paulo Duarte (Brasil), George Shuster (EUA) e A. Babel (Suíça), do primeiro comitê organizador dêsses Encontros Internacionais.

Herrera e a Amazônia

Chermont de Britto

Em quatro meses apenas, o Banco Interamericano do Desenvolvimento estudou os pedidos de financiamento do Nordeste e despachou o expediente necessário, concedendo-lhe dez milhões de dólares. Mínimo de tempo para transação tão importante, envolvendo assuntos de absoluta complexidade, nenhuma burocracia e máximo interêsse por não demorar em servir a infeliz região flagelada pela sêca.

Tudo isso se deve a êsse homem extraordinário, esplêndida figura de estadista e banqueiro internacional que é o Embaixador Felipe Herrera. Apesar de solicitado por tôda a América, malgrado suas imensas responsabilidades, de abril a julho, visitou o Brasil quatro vêzes. Que incomparável amor tem êle pelo nosso País... Quinta-feira última, depois de assinar com o Presidente Jânio Quadros, em Brasília, os financiamentos do Nordeste, de volta ao Rio, o Embaixador Herrera me dizia do seu interêsse e entusiasmo pela Amazônia, que êle visitou em minha companhia, e na dêsse fabuloso Cleanto Paiva Leite, a quem o Brasil está devendo os mais assinalados serviços.

— Que ocorre com a Amazônia? Há três meses que estivemos no Pará e até agora nenhum pedido de financiamento... E com aquela vibração, que é a fragância da divindade, o Embaixador Herrera ajunta: — O Banco Interamericano quer **oferecer à Amazônia brasileira** os recursos de que precisa para integrar-se no progresso do resto do Brasil. Ninguém duvide do empenho e sinceridade dos propósitos do Banco. Não é só a grande planície brasileira que desperta a nossa atenção apaixonada. A Amazônia peruana, boliviana, venezuelana, equatoriana interessa-nos igualmente. Já é tempo de estudarmos um plano de conjunto para uma ação conjunta. O Banco há de atender aos problemas comuns do vale incomparável.

Então, lembro ao Presidente Herrera que no seu magnífico discurso pronunciado na Assembléia dos Governadores do Banco Interamericano, realizada no Rio em abril do corrente ano, há todo um programa referente ao aproveitamento econômico da Amazônia. Recordo, quase de cor, as suas palavras memoráveis: "A realidade das zonas geográficas econômicas que abrangem diversos países cria a necessidade de uma ação coordenada dessas nações. O Banco Interamericano pode ser o veículo adequado para promover tão necessárias integrações econômicas e regionais e pode beneficiar dêste modo amplos grupos de populações em obediência a um plano de iniciativa multilateral. Programas desta natureza permitiriam superar a trágica coincidência entre as linhas de nossas fronteiras com as linhas mais extremas do desenvolvimento. Já é tempo de explorar de forma conjunta pelos países amazônicos essa concha de incalculável futuro para a humanidade."

É tempo de aproveitar a Amazônia para não perdê-la, digo ao Embaixador Herrera. Rondam-nos perigos terríveis. Basta lançar um olhar sôbre o mapa da América do Sul para ver como é grave e inquietante o problema. Belém e Manaus interessam tanto à defesa do Canal do Panamá quanto o arquipélago das Ilhas Galapagos. Se uma dessas capitais amazônicas se transformasse em cabeça-de-ponte comunista, como Cuba, todo o sistema defensivo do Canal estaria ameaçado. Galapagos está a 800 milhas do Canal, e os Estados Unidos têm de manter ali uma formidável base aérea. Manaus, base potencial, está situada a 1 600 milhas do Canal, e Belém, base equipada, a 2 300, ou a menos de hora e meia dos modernos aviões a jacto. Extinguir o pauperismo da Amazônia, dar-lhe condições de vida, é um problema tanto do Brasil, como dos Estados Unidos ou da civilização do Ocidente. O Banco Interamericano tem de salvar a Amazônia para salvar o Ocidente. A Conferência das Nações da Amazônia deve ser, agora, a próxima etapa do Presidente Jânio Quadros.

E Herrera, com entusiasmo: — Que esplêndido desafio para nós todos que amamos a América e sentimos na alma e no coração os problemas do Continente...

Cartas dos leitores

A respeito de notícia publicada na edição de 30 de julho, relativa a entendimentos que se estariam processando na Assembléia Legislativa do Estado e relacionada com fatos atinentes ao Tribunal de Contas, o Ministro Luís da Gama Filho escreveu ao JB informando:

a) No que diz respeito à posição do Sr. Gonzaga da Gama, nada tem a declarar. Trata-se de deputado eleito com dezesseis mil votos, que ao missivista não deve nem dá satisfações sôbre suas decisões políticas;

b) Quanto ao Tribunal, que já preside há cinco anos, o missivista só pode atribuir à falta de conhecimento acêrca dos ilustres Ministros que o integram, o fato de ter curso, na imprensa, a idéia de que, ali, podem repercutir acontecimentos político-partidários de qualquer espécie;

c) Terminando o seu mandato de Presidente agora em agôsto, ser-lhe-á profundamente honroso continuar na direção daquele órgão contábil, se tal fôr a decisão dos seus ilustres pares, mas jamais cometeria a injúria de admitir que a deliberação dêles se possa dever a quaisquer gestões que porventura fizesse ou que alguém, impertinentemente, se atrevesse a fazer.

O HORARIO

O Sr. José Luís Pereira Alves não está de acôrdo com o JB quando defende a revisão do problema do horário do serviço público. Chamamos os funcionários de "pequenos e desamparados mariscos", em tópico sob o título de O Horário, *e o Sr. Pereira Alves lembra que neste País ninguém tem mais direitos do que êles. Não é bem isto o que discutimos, mas sim as alternativas de mudanças de horário, nocivas ao bom andamento do serviço público. Os direitos são aparentes: enquanto os empregados de emprêsas privadas, cada ano e até mais de uma vez por ano, podem pleitear e logo conseguem a revisão de seus salários, o servidor público tem os seus ganhos estabilizados a longo prazo, na dependência de atos do Congresso. Há, de fato, alguns princípes, mas são minoria. E a melhor prova é que os servidores jovens, realmente capazes, fogem hoje da repartição e se engajam na iniciativa privada.*

Motociclista choca-se com o auto do Papa

Cidade do Vaticano, 7 (UPI) — Um policial em motocicleta chocou-se hoje com o automóvel do Papa João XXIII quando o Sumo Pontífice chegava hoje ao Vaticano.

O grande automóvel negro, que tem seu trono especial para o Papa, ficou levemente avariado, o mesmo acontecendo à motocicleta, porém o policial não sofreu lesão alguma.

EUA: roubo de avião pode dar prisão perpétua

Washington, 7 (UPI) — Acredita-se que a subcomissão de aeronáutica do Senado aprovará hoje um projeto de lei que tornará punível com a pena de prisão perpétua o delito de seqüestrar aviões.

O Senador A. S. Mike Monroney, do Partido Democrata, predisse que a subcomissão dará sua aprovação ao projeto em sessão a portas fechadas marcada para esta manhã, e enviará o projeto à Comissão de Comércio do Senado.

Nehru vai à Conferência dos Neutros

Nova Déli, 7 (UPI) — O Primeiro-Ministro Jawaharlal Nehru anunciou aos membros do Partido Congressista, que o dirige, que participará da Conferência das Nações Neutras a efetuar-se em Belgrado a partir de 1 de setembro.

Acrescentou que de Belgrado irá a Moscou, em visita de três ou quatro dias.

O governante manifestou sua preocupação ante o aumento da tensão internacional, porém expressou esperanças de que se possa chegar a uma solução pacífica.

EUA prometem pelo menos vinte bilhões em dez anos

JB EM PUNTA DEL ESTE

Dillon foi positivo após ouvir Brasil e Argentina, sempre disposto a ceder

Hermano Alves

O discurso do Secretário do Tesouro, Sr. Douglas Dillon, foi considerado altamente positivo pelas delegações do Brasil e Argentina, que formam o grupo mais atuante da Conferência de Punta del Este. Entre o esbôço original proposto inicialmente pelos norte-americanos e o discurso de Dillon há sensíveis diferenças, resultado de negociações mantidas durante todo o dia de domingo.

A conferência começou no sábado justamente para que se pudesse, no domingo, realizar amplas conversações não programadas. Os delegados brasileiros e argentinos estão inteiramente de acôrdo sôbre os pontos essenciais da agenda da Conferência. Há recomendações expressas dos Presidentes Jânio Quadros e Arturo Frondizi para que atuem conjuntamente.

No domingo, os Srs. Clemente Mariani e Roberto Alemán, êste Ministro das Finanças da Argentina, conversaram com os chefes das delegações do Chile, Uruguai — isso antes do encontro Mariani-Dillon e da conferência formal das delegações brasileira e norte-americana. Mais tarde, o Ministro Mariani teve um encontro com Che Guevara na presença dos Srs. Artur Bernardes Filho e Barbosa da Silva.

Dillon e os demais delegados norte-americanos vieram dispostos a ceder sempre que necessário e razoável e quando tal coisa representasse a obtenção de apoio decidido do Brasil e Argentina ao plano de reformas da estrutura econômica latino-americana. A mensagem pessoal do Presidente Kennedy já revelava a decisão dos Estados Unidos de desautorizar os grupos latino-americanos feudais-oligárquico-reacionários. Dillon cedeu, em primeiro lugar, diante dos argumentos brasileiros e argentinos, ao admitir a aplicação de vinte bilhões de dólares em dez anos na América Latina. A argumentação de brasileiros e argentinos era de que a não citação de uma cifra específica que desse idéia da magnitude do plano Aliança Para o Progresso causaria má impressão na opinião pública latino-americana, que veria a Conferência de Punta del Este como qualquer outra das tantas reuniões regionais já realizadas. Alguns observadores mais cínicos dizem que êsse prometido fluxo de capital "somando pelo menos vinte bilhões de dólares nos próximos dez anos" não passou de citação para obter manchetes de jornais latino-americanos.

Acredito, realmente, que Dillon não citará cifra específica senão no final da conferência, caso Che Guevara ponha em xeque a posição dos Estados Unidos lembrando a proposta feita por Fidel Castro, em Buenos Aires, em 1959 — 30 bilhões em dez anos — e se vierem notícias alentadoras sôbre a aprovação do plano de ajuda ao exterior pelo Congresso dos Estados Unidos.

O fato é que, por mais vaga que possa ser a declaração de Dillon, ela foi considerada por muitos como um compromisso, inclusive pelo Ministro Alemán, que discursou em seguida. Dillon condicionou o fornecimento mínimo de vinte bilhões à participação de tôdas as fontes de financiamento estrangeiro, inclusive européias e japonêsas, além de capitais privados — e também à adoção pelos latino-americanos de "medidas internas necessárias".

Tais medidas internas não são puramente financeiras e não seguem as normas antiquadas do Fundo Monetário Internacional. São, acima de tudo, políticas e econômicas, visando a programação e realização de reforma das estruturas sociais e financeiras, especialmente a agrária e a tributária. A exigência de reformas, feita pelos Estados Unidos, está provocando reações de algumas delegações latino-americanas, as que representam países dominados por grupos políticos e econômicos tipicamente oligárquicos, como o Peru, a Colômbia e o Paraguai.

Essas nações falam da necessidade de preservar a soberania mas não podem contar, para qualquer manobra, com o apoio brasileiro, argentino e, muito menos, cubano. A nota promissora é, mesmo, essa diferenciação que os Estados Unidos fazem entre governos reformistas e inamovíveis. Também é promissor o fato de Douglas Dillon não haver aproveitado a oportunidade para enfatizar a exclusão de Cuba.

Os delegados norte-americanos evitam cuidadosamente qualquer atitude que pareça propositadamente dirigida contra Cuba, embora o esbôço do acôrdo Aliança para o Progresso exclua Cuba implicitamente, por não ser signatária da Ata de Bogotá. Outro item em que Dillon aceitou a argumentação brasileira e argentina foi o relativo à constituição do Comitê de Desenvolvimento, de sete membros, capaz de receber, discutir e avaliar os planos de desenvolvimento nacionais. Brasil e Argentina invocaram razões de soberania considerando o Comitê como super órgão que teria podêres controladores das políticas econômicas nacionais.

Como me disse um delegado brasileiro, "tivemos tanto trabalho com o Fundo Monetário Internacional e como vamos criar outro organismo corregedor?" Havia ainda, segundo argentinos e brasileiros, o perigo de tal comitê ligar-se a determinados grupos financeiros poderosos, uma vez que examinaria "as necessidades de financiamento externo, inclusive a natureza e as fontes possíveis de tal financiamento".

Segundo opinião que um assessor do Presidente Frondizi me manifestou, "tal comitê poderia até mesmo decretar a divisão internacional do trabalho na América Latina". O fato é que o comitê, que já fôra apelidado de "comitê dos sete sábios", representava os interêsses de alguns funcionários de mentalidade antiquada do Departamento de Estado, os interêsses de nações latino-americanas menores e sem poder de negociação perante os Estados Unidos e, também as aspirações da burocracia interamericana, por órgãos como a OEA, o BID e a CEPAL. Comentava-se aqui que no comitê dos sete sábios "Raul Prebisch seria Tales de Mileto".

Douglas Dillon disse aos Srs. Clemente Mariani e Roberto Alemann que o comitê, na forma proposta, não passava "de invenção dos economistas" e poderia ser substituído por outro menos poderoso e mais flexível. A expressão flexível constou hoje do discurso de Dillon, ao lado de afirmações tranqüilizadoras de que o Comitê a ser aprovado não terá tais podêres e atribuições.

As declarações de Dillon a respeito dos produtos básicos coincidem com a opinião brasileira, expressa na proposta do fundo de estabilização dos preços das matérias-primas e produtos básicos. Terei ocasião de analisar também esta questão. Desde já, quero frisar que não só os Estados Unidos mostram-se receptivos, como também Cuba está interessada. Dillon referiu-se especificamente a dois casos urgentes: café e estanho.

A opinião do Govêrno Kennedy — como todo mundo pode recordar pelo que Stevenson afirmou após sua viagem à América do Sul — é a de que os problemas mais prementes são os do Nordeste brasileiro e da Bolívia. Um compromisso no sentido de Convênio Internacional do Café, também incluindo consumidores, serviria para ajudar reforçar a situação brasileira e, conseqüentemente, o Nordeste. Ajudaria a 14 nações, como disse Dillon.

O Ministro Sérgio Frasão, Presidente do IBC, considerou perfeita a declaração de Dillon, que faz *pendant* com o que Ricardo Blumenthal disse durante a reunião do Rio. Frasão conversou novamente com Blumenthal em Washington e combinaram orientação comum, no sentido de novo convênio, na reunião de setembro do Grupos de Estudos do Café. Dillon e Blumenthal não aceitaram a idéia colombiana de internacionalização dos estoques cafeeiros, que o Brasil considerava inaceitável.

OS DOIS EXTREMOS

Na ponta esquerda, Douglas Dillon, delegado dos Estados Unidos. Na direita, Ernesto Guevara, de Cuba. De pé, o delegado da Nicaragua, J. J. Lugo (Radiofoto da AP, especial para o JORNAL DO BRASIL)

Entusiasmo e reservas ao programa norte-americano

Punta del Este, 7 (AP-JB) — As propostas do Presidente Kennedy, para um ataque "ousado e maciço" aos graves problemas da América Latina, receberam hoje, de maneira geral, calorosa acolhida de parte dos delegados à Conferência Interamericana Econômica e Social.

Houve algumas reservas ao plano apresentado pelo Secretário do Tesouro norte-americano, Douglas Dillon. Os argentinos, em particular, manifestaram-se "não muito contentes", no que foram acompanhados pelos chilenos e mexicanos. Apenas a delegação cubana não demonstrou contentamento algum.

Informa-se que o chefe da delegação norte-americana, Dillon, achava-se "muito satisfeito" com a reação dos delegados dos governos latino-americanos à apresentação que fêz do plano de Aliança Para o Progresso.

O Ministro da Fazenda do Brasil, Clemente Mariani, assinalou dois aspectos do discurso, afirmando que eram importantes e que a opinião de Dillon referente à necessidade de agir com respeito aos problemas das nações produtoras de café coincidia com a opinião do Brasil. Outro ponto importante, acrescentou, era o cálculo que Dillon fizera quanto à quantidade de dólares que fazem falta para pôr em movimento o programa de Kennedy.

O Ministro da Economia da Argentina, Roberto Alemann, disse que o discurso era muito estimulante, nos seus aspectos financeiros. O Ministro das Finanças do México, Ortiz Mena, declarou por sua vez que "o discurso foi realista. Demonstrou que Dillon compreende a situação existente na América Latina e ademais apresentou bases reais para a rápida solução de alguns dos problemas que nos afligem".

O Primeiro-Ministro do Peru, Pedro Beltrán, disse que o discurso de Dillon foi "bom", enquanto Raúl Prebisch, da Argentina, achou que "o discurso foi muito bom".

A delegação dos Estados Unidos deu a impressão de julgar um sucesso a sua apresentação neste primeiro dia de trabalhos plenários na histórica Conferência.

— Estamos muito satisfeitos com a ovação recebida pelo discurso de Dillon — declarou um porta-voz do Secretário do Tesouro.

A delegação de Cuba, encabeçada por Ernesto Guevara, não tomou parte, no entanto, no júbilo geral. Perseguido por jornalistas, quando abandonava o salão, Guevara disse: "Não façam perguntas. Não façam perguntas."

Punta del Este, 7 (AP-UPI-JB) — Os Estados Unidos ofereceram hoje à América Latina um gigantesco programa econômico-social "para demonstrar ao mundo que a liberdade e o progresso caminham de mãos dadas", nas palavras do Secretário do Tesouro norte-americano, C. Douglas Dillon, na Conferência Interamericana.

Dillon afirmou que as nações latino-americanas podem razoàvelmente esperar um influxo de pelo menos 20 milhões de dólares, durante o próximo decênio, caso adotem as medidas internas necessárias para acelerar o desenvolvimento.

TAREFA REVOLUCIONÁRIA

No discurso que pronunciou hoje na conferência de Punta del Este, Douglas Dillon declarou que será preciso respeitar os princípios da tarefa revolucionária que constitui a Aliança Para o Progresso.

Primeiramente, nenhuma nação em vias de desenvolvimento pode progredir, a menos que faça progressos heróicos para unir seu povo a esta tarefa, que consagre maior proporção de seus recursos nacionais ao esfôrço comum, e que peça às diversas camadas da sociedade que contribuam mais amplamente para a causa do progresso nacional.

Segundo, os países em vias de desenvolvimento têm necessidade de estabelecer programas nacionais de desenvolvimento econômico e social.

Terceiro, êstes programas devem reconhecer que todos os habitantes têm direito aos frutos do progresso, já que não há lugar em nossa vida democrática para instituições que beneficiem alguns, ignorando as necessidades da maioria.

"A prática dêsses princípios tornará necessárias, a miúde, várias reformas, difíceis e amplas", disse Dillon, citando a reforma fiscal e a reforma agrária.

Citou igualmente a redução das taxas de juros em favor dos pequenos agricultores e das pequenas emprêsas, assim como a adoção de programas para a educação, a habitação e a saúde.

Dillon prevê um aumento substancial do nível de vida, a indústrialização da América Latina e a eliminação da miséria e da injustiça social.

Em todo o Hemisfério, "milhões vivem ainda com fome, pobreza, desespêro", ressaltou Dillon, e exigem o benefício do conhecimento moderno e da tecnologia para si e seus filhos. Acrescentou que os americanos não podem descansar contentes, enquanto não se satisfizerem essas exigências.

"É nossa convicção profunda — prosseguiu dizendo o Secretário norte-americano — que poderão ser satisfeitos sòmente por homens livres, trabalhando dentro do marco de instituições livres."

CAFÉ E ESTANHO

Dillon anunciou a primeira concessão concreta dos Estados Unidos nesta Conferência, quando disse que seu país estava disposto a incorporar-se a um ampliado Acôrdo Internacional do Café. Disse também que estudará a conveniência de incorporar-se ao Acôrdo Internacional do Estanho, a fim de manter os preços mundiais dêsses artigos fundamentais da América Latina.

Expressou que a solução do problema do café é o mais urgente que a América Latina encara, porque o declínio dos preços daria por resultado uma drenagem desnecessária de recursos e ameaçaria o bem-estar e a estabilidade de 14 nações do Hemisfério.

O Secretário do Tesouro norte-americano lançou então um apêlo à ação. "Devemos, aqui mesmo — declarou — traçar o caminho que queremos seguir nos dez próximos anos, estabelecer os fins econômicos e sociais que vamos visar. Tomemos a decisão de preparar, com a maior rapidez possível, um programa completo de desenvolvimento nacional a longo alcance, ao mesmo tempo que continuamos, sem demora, a realizar projetos urgentes e a aplicar as medidas já preparadas.

Reforcemos de modo considerável o organismo interamericano para o progresso econômico e social. Coordenemos nossa política para o desenvolvimento de nossas exportações nos mercados mundiais, conseguindo assim maior estabilidade de nossas rendas em divisa estrangeira. Avancemos, prosseguiu Dillon, na obra de integração econômica da América Latina e construamos um amplo mercado comum no terreno dos intercâmbios intelectuais, culturais e científicos."

"Os Estados Unidos estão convencidos — declarou — que um mínimo de desenvolvimento econômico, de 2,5 por cento anual, constitui uma meta perfeitamente realizável."

O representante norte-americano propugnou, finalmente, a criação de um comitê permanente de técnicos que possa presidir a planificação dos países latino-americanos. Frisou que de nenhum modo se trata de uma proposta que possa atentar contra sua independência nacional. "Tal comitê — disse êle — não diminuiria em nada a responsabilidade de cada Govêrno no terreno da planificação. Êsse organismo seria, pelo contrário, um instrumento de grande valor para facilitar a contribuição exterior sistemática e constante, em benefício dos projetos positivamente concebidos. Afirmou, em conclusão, que os Estados Unidos estão dispostos a entabolar negociações sôbre os detalhes da referida iniciativa: composição, sede e relações dêste novo organismo com o Banco Internacional de Desenvolvimento.

Brasil apoiará Argentina na tese contra criação do Comitê de Sete Membros

Punta del Este, 7 (AP) — O Brasil decidiu, hoje, apoiar a tese argentina contrária à criação de um Comitê Especial de Sete Membros para coordenar os futuros financiamentos aos países latino-americanos. A delegação argentina assumiu atitude contrária a êste sistema antes do início dos trabalhos preliminares da conferência.

A impressão dominante hoje entre algumas das mais importantes delegações era a de que o ponto-de-vista argentino será apoiado pela maioria, inclusive pela delegação dos Estados Unidos, autora do projeto inicial sugerindo a criação do comitê. O projeto norte-americano propõe que os planos nacionais dos diversos países sejam julgados por um comitê de sete membros antes de serem concedidos.

A TESE

A tese argentina é de que os fundos de financiamento sejam concedidos às entidades já existentes e rigorosamente técnicas, como é o caso do Banco Interamericano de Desenvolvimento, e que essas entidades estudem os planos nacionais. Dispondo dos fundos concedidos pela Aliança Para o Progresso, aquelas entidades financiariam os projetos aprovados pelos já existentes órgãos técnicos.

Admite-se que os Estados Unidos aceitem o ponto-de-vista argentino, o que, segundo uma fonte diretamente vinculada ao assunto, "abriria um caminho altamente favorável." Tanto a Argentina como o Brasil desejam que se dê dois bilhões de dólares anuais à soma destinada aos organismos financiadores.

Por sua vez o Brasil sugeriu à Conferência a criação de um Fundo de Estabilização de Ingresso de Exportação. Os países membros do Fundo estariam autorizados a girar contra as reservas do mesmo, sempre que o ingresso proveniente de suas exportações não atingisse a percentagem da tendência calculada com os ingressos de exportação em determinado número de anos anteriores.

Já começaram os trabalhos dos comitês, e as sugestões para a criação do Comitê de Sete Membros e do Fundo de Estabilização deverão ser estudados pelo comitê encarregado do item 3.º da agenda, o qual será presidido pelo Sr. Artur Bernardes Filho, Ministro da Indústria e Comércio do Brasil.

BRASIL E PERU

O Ministro da Fazenda do Brasil, Sr. Clemente Mariani, com seu colega peruano, Pedro Beltrán. (Radiofoto da UPI, exclusiva para o JORNAL DO BRASIL)

Aliança Para o Progresso só poderá funcionar com apoio geral, diz Herrera

Punta del Este, Uruguai, 7 (AP) — O Presidente do Banco Interamericano de Desenvolvimento, Sr. Felipe Herrera, disse hoje aos delegados que participam da Conferência Interamericana Econômica e Social que o plano Aliança Para o Progresso, do Presidente Kennedy, só poderá funcionar mediante o apoio de todos os membros das classes operárias e camponesas, média e rica.

"A Aliança Para o Progresso — acrescentou — só terá valor quando se reconhecer que o continente latino-americano está passando por sua verdadeira revolução — a do nacionalismo continental." Herrera leu seu extenso informe de 80 mil palavras durante a reunião plenária da sessão especial do Conselho Interamericano Econômico e Social.

PARTICIPAÇÃO

Pediu a participação européia nos planos de desenvolvimento latino-americano, mas insistiu em que os planos para êsse desenvolvimento devem ser preparados de antemão.

Acrescentou que o Banco Interamericano é a única instituição que tem realizado uma reforma social, aduzindo que "ninguém mais que os próprios latino-americanos, que as grandes massas rurais e urbanas são mais capazes de seguir impulsionando o curso da História para encontrar a resposta a suas necessidades, na civilização moderna."

O orador historiou a criação do Banco, há um ano e meio, e disse que nesta Conferência de Punta del Este o fato de maior significação é a "decisão dos países membros do sistema interamericano de reconhecer a necessidade de uma vigorosa aceleração do desenvolvimento econômico e social do Continente."

PARTIDÁRIO

Disse Herrera que o Banco Interamericano é partidário da "criação do sistema de uma Junta ou Comissão integrada por pessoas de destacada competência e que assista os países primeiro e o Continente depois, na utilização programada dos recursos disponíveis para o progresso de nossas comunidades".

Na parte final de sua exposição disse Herrera: "É esta a época das revoluções populares e nacionalistas. A Aliança Para o Progresso só terá sentido na América Latina se conseguir o apoio direto das grandes massas operárias e camponesas e a confiança dos setores médios e ricos e o apoio dos intelectuais e dos técnicos."

Guevara provoca "suspense"

Punta del Este, 7 (FP-UPI-JB) — O Ministro da Economia de Cuba, Ernesto Guevara, causou sensação, hoje, na Conferência Interamericana Econômica e Social, quando do término do discurso pronunciado pelo Secretário do Tesouro norte-americano, Douglas Dillon. Enquanto o plenário aplaudia o delegado dos Estados Unidos, Guevara, que o ouvira atentamente, deixou a sala, seguido de tôda a delegação cubana. Numerosos delegados pensaram que se tratava de uma partida definitiva, mas, poucos minutos depois, o representante cubano regressara, impassível, a seu lugar, na sala de sessões. Interrogado pelos jornalistas, explicou que fôra, apenas, lavar as mãos.

Apêlo de Prebisch aos EUA

Punta del Este, 7 (AP-JB) — Ao falar, hoje, como Secretário-Geral da Comissão Econômica para a América Latina, da ONU, o argentino Raul Prebisch fêz um apaixonado apêlo aos Estados Unidos e Europa, a fim de que "dêem uma cooperação técnica e econômica audaz" de modo a evitar "uma revolução nos próximos 10 anos."

Prebisch afirmou ser "inevitável uma revolução econômica na América Latina", com o objetivo de romper as baixas condições de vida atuais.

Brasil faz mediação

Punta del Este, 7 (FP-JB) — A delegação brasileira e seu chefe, o Ministro da Fazenda Clemente Mariani, tentam evitar a ocorrência de qualquer choque, entre a delegação cubana e as outras delegações, principalmente a dos Estados Unidos, durante a Conferência Interamericana, nesta cidade.

Domingo, depois de ter-se entrevistado, durante longo tempo, com o delegado norte-americano C. Douglas Dillon, Mariani conferenciou, durante cêrca de hora e meia, com Ernesto Guevara, ao

Ministro da Venezuela visita Moscou

Roma, 7 (UPI) — O Ministro de Minas da Venezuela, Juan Pablo Pérez Alfonso, saiu hoje por via-aérea rumo a Moscou, em visita de uma semana à União Soviética.

Ao tomar o avião, Alfonso disse que "como todos os grandes países produtores de petróleo, a Venezuela está muito interessada no desenvolvimento desta indústria na União Soviética".

Alfonso acrescentou que sua viagem é estritamente de estudos. "É possível que realize uma segunda viagem, se chegarmos a um acôrdo com a Rússia" — disse.

BILL E A MENINA

"Um homem, que tem diante de si poucos meses de vida, gostaria que sua filhinha fôsse adotada por gente boa. Menina de seis anos, olhos azuis, cachos. Exigem-se referências" — eram êstes os dizeres do anúncio de jornal. Uma comovente e enternecedora história da vida real! Leia êste e mais 26 fascinantes artigos, na edição de agôsto de Seleções — a revista que leva o mundo ao seu lar.

SABOR MAIS RICO em suas refeições

PICANTE
Para quem tem o paladar forte! – Feito com as melhores pimentas do Brasil

INGLÊS (tipo Worcester)
Aromático – delicioso para carnes, peixes, maioneses, macarronadas, etc.

Serviço de Inspeção Federal permanente comprova a qualidade e pureza de nossos produtos!

FRIGORÍFICO WILSON DO BRASIL S.A.

JB EM SOCIEDADE

Guanabara tem mais um hipódromo

Pedro Müller

Srs. João Borges e Levi Carneiro
Relembrando antigas carreiras

Na tarde de domingo, na Ilha do Governador, o Estado da Guanabara viu nascer o seu segundo hipódromo, o Jóquei Clube Guanabara, fruto do esfôrço dos Srs. A. J. Peixoto de Castro Jr., Nova Monteiro, Valentim Bouças e José Bastos Padilha, à frente de outros turfistas, que acabam de dotar o Rio de mais um fator de turismo.

Os entendidos, além de elogiarem as condições técnicas da obra, fizeram iguais referências às provas, lamentando apenas que a Casa de Apostas tivesse falhado, provocando um atraso enorme na hora de começar os páreos. Também lamentou-se que o restaurante não tivesse ficado pronto, embora tais deficiências tivessem sido encaradas de bom humor e postas na conta de todo tropêço comum às estréias.

Além dos já citados, os mais cumprimentados foram o engenheiro Samir Haddad e o arquiteto Hélio Pereira, responsáveis pela obra.

O Sr. Francisco Eduardo de Paula Machado, representando a pacificação da família turfística, estêve presente, representando o Jóquei Clube Brasileiro, que preside.

Ainda presentes: Senador Daniel Krieger, Ministro e Sr.ª Cândido Lôbo, Sr. e Sr.ª Gustavo Nabuco, Sr. e Sr.ª Otávio Borgerth, Jornalista J. E. de Macedo Soares, Sr. e Sr.ª Severo Pinheiro, Sr. e Sr.ª Milton Lódi, Sr. e Sr.ª Ademar de Farias, Srs. Celmar Padilha, Luís Vassalo, Deputado Gama Filho, Ernâni do Amaral Peixoto, Pedro Nolasco Canto, João Borges, Batista Pereira, Euclides Aranha, Levi Carneiro, Cel. Bento Magalhães, Gen. Floriano Peixoto Guerra, Joel Monteiro, Francisco Rodrigues de Oliveira, Herbert Moses e Vitorino James, representando o Governador Carlos Lacerda.

Tudo correu maravilhosamente, como disse acima, com exceção da Casa de Apostas, onde aconteceu o seguinte diálogo, que provocou muito riso:

— Quer-me dar uma pule de 3?

— Não tem mais. Quer levar de 10?

COQUETEL

O Sr. Adolfo Basbau, médico da ABBR, ofereceu um coquetel às legionárias que conseguiram a doação do terreno da Associação. Estiveram presentes o Sr. e Sr.ª Percy Murray, Sr. e Sr.ª João Rui Medeiros, Sr. Paulo Diniz Carneiro, Sr.ª Mercedes Pêssego, Sr. e Sr.ª Haas, Sr. e Sr.ª Fajardo, Sr.ª Odete Cavalcânti, Sr.ª Lilian Monteiro, Sr. e Sr.ª Fernando Magalhães, Sr. e Sr.ª Nélio Reis, Sr. e Sr.ª Donatelo Sparvoli, Sr. Plávio Maranhão e Sr.ª Isis Nascimento Silva.

FOTOJORNALISMO

Vai ser inaugurada uma exposição de fotojornalismo, do JORNAL DO BRASIL, no dia 22 do corrente, às 17 horas, no Aeroporto Santos Dumont. A exposição é composta de 80 fotos tiradas nos últimos 18 meses. Conta com a colaboração do Ministério da Aeronáutica e sob os auspícios da Associação Brasileira de Arte Fotográfica. Deverá ficar 20 dias no Santos Dumont e igual tempo nos aeroportos de São Paulo, Belo Horizonte, Curitiba, Pôrto Alegre, Recife e Belém.

HOJE

No Copacabana Palace, às 23 horas, a cantora Della Reese fará sua primeira apresentação para o público brasileiro. Traje comum.

CONVITE PARA CHANCELER

O Ministro do Exterior, Afonso Arinos de Melo Franco, recebeu convite da Universidade de Milão para dar a aula inaugural.

PRIMEIRA VEZ

Ontem, pela primeira vez em nosso País, o Encarregado de Negócios da República Popular da Hungria e Sr.ª Csaszar receberam para coquetel, em homenagem ao Embaixador João Dantas.

OS DEZ BROTOS

No dia 9 de setembro próximo, o Sr. José Rodolfo Câmara apresentará, no Copacabana, em benefício do Abrigo da Criança Pobre, as jovens componentes da sua lista dos 10 brotos mais elegantes do Brasil de 1961. Algumas são dos Estados e virão especialmente para a festa.

HOMENS & NEGÓCIOS

João Alberto Leite Barbosa, editor do **Boletim Cambial**, vai fazer um programa semanal de tv, sob o título **Homens & Negócios**, a estrear no próximo dia 15, às 23 horas, na TV-Rio. Ainda no mesmo programa, Nahum Sirostky dará informes especiais e Pascual Longo entrevistará personalidades do mundo das finanças.

DO AR PARA O AR

O Diretor-Geral de Material da Aeronáutica e Sr.ª Brigadeiro Osvaldo Ballousier convidam para o jantar, informal, em homenagem ao Ministro da Aeronáutica e Sr.ª Brigadeiro Gabriel Grün Moss.

Décio Avelar Palma informa de PETRÓPOLIS:

1) Passaram o fim-de-semana aqui o Sr. e Sr.ª Celso da Rocha Miranda e o Sr. e Sr.ª Sávio Gama.

2) Dia 19, em **avant-première**, o elenco dos Comediens de L'Orangeris apresentará **Escola de Mulheres**, de Molière.

3) A Embaixatriz Lima e Silva ofereceu um almôço ao Sr. e Sr.ª Frank Sundt, ao qual compareceram o Sr. e Sr.ª Enry Lage e o Juiz Antônio Néder.

4) O Sr. e Sr.ª Antônio José Romão passando férias em Bariloche.

5) O Sr. e Sr.ª André Vals, depois de passar um mês aqui, retornaram ao Peru, onde estão residindo.

6) O Clube 85 realizou domingo movimentado torneio de biriba.

7) A Sr.ª Nieta Garcia de Sousa viajou para São Paulo.

8) A decoradora Iêda Fontes ofereceu um jantar ao Sr. e Sr.ª Lulu Sampaio, que vão regressar a Paris.

Bondes passarão amanhã a 8 cruzeiros

O Governador Carlos Lacerda decretou, ontem, um aumento de Cr$ 3,00 nas tarifas dos bondes, como solução para atender ao pedido de melhoria salarial de 38% formulado pelos trabalhadores da Companhia Carris, da Light e da antiga Companhia Jardim Botânico, que entrariam em greve a partir de hoje, caso até às 18h de ontem o problema não fôsse resolvido.

A tarifa de Cr$ 8,00 só entrará em vigor a partir de amanhã, com a publicação do decreto, muito embora o Governador tivesse anunciado, no comunicado em que informou sua decisão, que o aumento vigoraria a partir de hoje. Na nota oficial, o Sr. Carlos Lacerda faz alusão ao exemplo de São Paulo, "onde a tarifa foi a Cr$ 10,00".

A DECISÃO

O Governador Carlos Lacerda resolveu decretar o aumento de 60% nas tarifas dos bondes após ter-se reunido, à noite, com o Secretário de Trabalho do Estado, Sr. Hélio Valcácer, com o Chefe de seu Gabinete, Sr. Rafael de Almeida Magalhães e com o Diretor do Departamento de Concessões.

Após o encontro, o Governador encaminhou ofício ao Sindicato dos Trabalhadores em Carris, informando que encontrara a solução para o pedido da classe e que conseguira do Ministro de Minas e Energia, Sr. João Agripino, a manutenção da sobretaxa de energia, para ajudar a cobrir o aumento. Sem essa taxa, a passagem de bonde se elevaria a Cr$ 10,00.

Durante tôda a tarde, o Governador estêve com contato com o Ministro Castro Neves, que de São Paulo, onde se encontra, lhe telefonou repetidas vêzes, tentando acertar providências para impedir a greve do pessoal de bondes, anunciada para o primeiro minuto de hoje. O Ministro do Trabalho também manteve contato permanente com o Ministro João Agripino, que lhe expôs o pensamento do Presidente Jânio Quadros: não concordava com a sobretaxa nas quotas de energia elétrica, para atender à extensão ao aumento ao pessoal dos bondes.

NOTA OFICIAL

Até decretar o aumento, o Governador Carlos Lacerda considerava a matéria fora de sua alçada, uma vez que o reajustamento salarial e tarifário das demais categorias do Grupo Light (energia elétrica, gás etc.) fôra resolvido pelo DNT, após entendimentos com o Ministro João Agripino e com o Presidente da República. Sua decisão foi anunciada na seguinte nota oficial:

"Por fôrça de acôrdo celebrado no Ministério do Trabalho, a tarifa de bondes em nosso Estado, a exemplo do que ocorreu em São Paulo — onde a tarifa foi a Cr$ 10,00 — sofrerá um aumento a partir de amanhã.

O preço da passagem passará a ser de Cr$ 8,00, para fazer face ao novo aumento de salários dos empregados de bondes da Light e da antiga Jardim Botânico."

Jânio manda telegrafar a Prestes agradecendo os aplausos pelo reatamento

O Presidente Jânio Quadros manifestou ao Sr. Luís Carlos Prestes, ontem, seu agradecimento pelo telegrama de cumprimentos que o líder comunista lhe enviou pelo reatamento de relações com a União Soviética e países socialistas da Europa, decisão que o Govêrno adotou "no atendimento dos mais altos interêsses da nossa democracia, da economia e do interêsse pátrio", segundo assinala o Presidente, em sua mensagem.

O agradecimento do Sr. Jânio Quadros foi transmitido ao Sr. Luís Carlos Prestes por seu Secretário Particular, através de um telegrama em que o Sr. José Aparecido informa que o Presidente cumpriu um compromisso solene de sua campanha, advertindo que todos os outros serão igualmente cumpridos, apesar do "ceticismo de alguns e da malícia e oposição de muitos".

O TELEGRAMA

O telegrama, em seus trechos principais, é o seguinte:

"Luís Carlos Prestes — Do Palácio do Planalto, Brasília — O Sr. Presidente da República determinou-me comunicar-se que recebeu e agradece o telegrama enviado, de cumprimentos pela decisão do Govêrno de estabelecer relações diplomáticas com a Rússia e os países socialistas da Europa. Decisão adotada pelo Govêrno no atendimento dos mais altos interêsses da nossa democracia, da economia e do interêsse pátrio, em obediência a solenes compromissos assumidos perante o povo no decorrer da campanha eleitoral. Todos os compromissos assumidos durante a campanha eleitoral serão resgatados, sem embargo do ceticismo de alguns e da malícia e oposição de muitos. Nação soberana e cristã, o Brasil não alimenta ódios nem preconceitos, mas oferece a todos os povos sua confiança, tolerância e trabalho construtivo e pacífico, convencido de que assim concorre não apenas para o seu bem-estar, mas para o bem-estar de tôda a humanidade."

Portuários de Santos comemoram com rojões a retirada das tropas

São Paulo (Sucursal) — Com disparos de rojões e gritos de euforia que ecoaram por tôda orla do Cais de Santos, os estivadores e doqueiros comemoraram, ontem, a retirada das tropas federais e a libertação do Presidente do Sindicato dos Portuários, Sr. Manuel de Almeida, que havia sido prêso por impedir que os estivadores trabalhassem sob vigilância dos fuzileiros navais.

Em reunião ontem na Delegacia do Trabalho, com sete dirigentes sindicais e dois Presidentes de Federações de Trabalhadores de Santos, o Ministro Castro Neves prometeu interceder para o afastamento do Capitão-dos-Portos, Aureo Dantas Tôrres que, segundo disse "excedeu de suas funções" ao prender o Presidente dos Portuários.

CONDIÇÕES

A libertação do Presidente do Sindicato dos Portuários, Sr. Manuel de Almeida, que se encontrava prêso incomunicável na sede da Capitania dos Portos por ordem do Capitão, sòmente foi obtida por fôrça de habeas-corpus, impetrado pelo Advogado do Sindicato, Sr. Frederico Alali.

Os trabalhadores condicionaram a normalização do trabalho em Santos às seguintes condições: afastamento do Capitão dos Portos; pagamento da taxa de remoção de volumes; cumprimento pela Administração dos Portos da Lei de Férias; pagamento das taxas de insalubridade e periculosidade para determinadas mercadorias; instalação de um Pôsto de Divisão de Higiene e Segurança do Trabalho, na Faixa portuária de Santos.

Instituto de Surdos diz que dispensou professôras porque elas eram demais

A Diretoria do Instituto Nacional de Educação de Surdos, em nota à imprensa, informa que a dispensa de professôras verificou-se após ter sido constatado que o número delas, sòmente no Rio, era três vêzes maior do que o de alunos internos.

Revela que além dessa irregularidade, outras existem no Instituto, "onerando grandemente a verba da campanha para a educação do surdo", adiantando estar para ser concluído o inquérito que apura as responsabilidades no caso.

ROTINA

Diz a nota do INES que a Diretoria, dispensando as professôras, apenas cumpriu providência de rotina, estritamente baseada nas necessidades do ensino e rigorosamente dentro das disposições legais, haja vista a precária situação financeira do Instituto, só recuperável mediante um sério regime de compressão de despesas, autorizado pelo Ministro da Educação, conforme recomendação do Presidente da República.

Ressalta a nota que existia, no Instituto, um número "escandalosamente excessivo de pessoal sem função", que vinha consumindo 3/4 dos recursos destinados a atender às necessidades do ensino e assistência aos surdos em todo o País. Um excesso de 114 professôras de surdos foi verificado, sendo a sua dispensa feita por escalas, seguida da de 150 servidores burocráticos.

Esclarece a Diretora do INES que as professôras não se encontram **sub-judice**, em virtude de serem remuneradas por fundo especial na base de **pro-labore**, contra recibo, sem vínculo de emprêgo com a administração pública, cabendo admiti-las e dispensá-las "na forma da letra I do item 3 da Portaria Ministerial 114, de 21/3/58."

Criada Comissão Nacional de Planejamento para elaborar Plano Qüinqüenal

Brasília (AN - JB) — O Presidente da República comunicou, através de memorando ao Prefeito do Distrito Federal e ao Presidente da NOVACAP, a criação da Comissão Nacional de Planejamento, que vai elaborar o Plano Qüinqüenal.

No memorando, o Presidente autoriza a constituição de um Grupo de Trabalho para estudar a região em que se encaixa a Capital, sob os aspectos geográfico, ecológico, agrário, sociológico, demográfico, migratório, econômico e político.

A COMUNICAÇÃO

É o seguinte, na íntegra, o documento enviado pelo Presidente ao Prefeito do DF e ao Presidente da NOVACAP:

"Está criada a Comissão Nacional de Planejamento, que elaborará o Plano Qüinqüenal. É indispensável, agora, atentar para os problemas decorrentes da fundação da nova Capital, que reclamam sua integração na região e desta no acúmulo econômico-social do País.

Preparem ato de constituição de Grupo de Trabalho que estude o Distrito Federal e a região em que se encaixa, sob todos os aspectos: o geográfico, o ecológico, o agrário, o sociológico, o demográfico, o migratório, o econômico e o político. É preciso estudar a terra, disciplinar a sua posse e utilização, povoá-la, cobri-la de rêde de comunicações, eletrificá-la, tornando-a econômica e politicamente ativa e viva, evitando que Brasília seja apenas uma Capital burocrática, isolada do resto do País, vivendo artificialmente, como pensionista dos recursos orçamentários.

O Grupo de Trabalho deverá ser constituído de especialistas e técnicos nos domínios da economia, geografia, geologia, ecologia, agricultura hidráulica, eletricidade, transportes, sociologia, urbanística, arquitetura e política. Um homem de síntese, de idéias gerais, deve presidi-lo.

Desejo conhecer, prèviamente, os nomes que comporão o Grupo de Trabalho. Os resultados dos estudos serão encaminhados à Comissão Nacional de Planejamento, que os considerará no Plano Qüinqüenal, examinando, então, a conveniência de instituir órgão permanente para orientar e fiscalizar a execução do planejamento no Distrito Federal.

Convidar para o Grupo de Trabalho os Srs. Israel Pinheiro, Lúcio Costa e Oscar Niemeyer."

HONRA AO MÉRITO

Durante sua visita ao Paraná, em fins da semana passada, para inaugurar a Universidade Volante, o Presidente Jânio Quadros fêz entrega da Ordem Nacional do Mérito à professôra Maria Estrêla de Carvalho, que lhe ensinou a ler, em 1925, no Grupo Escolar Conselheiro Zacarias, em Curitiba. A professôra Maria Estrêla, que atualmente conta 79 anos de idade, agradeceu a homenagem com uma oração comovida em que relembrou os tempos em que o Presidente era um aprendiz das primeiras letras

Danilo quer melhorar a Polícia

O Deputado Danilo Nunes tem um plano para aumentar o policiamento ostensivo da cidade do Rio, que apresentará hoje em forma de projeto de lei na Assembléia da Guanabara, obrigando a volta de 407 policiais fora de serviço nos quadros da Polícia.

Os estudos do Sr. Danilo Nunes revelaram que, no momento, o policiamento dos quarteirões é feito apenas por 456 guardas e o das favelas, onde se concentra uma população de 700 mil pessoas, é coberto apenas por 40 policiais. Os outros 400 policiais serão mobilizados para o serviço de policiamento dispensável de escolas, hospitais e repartições públicas.

O TESTE

Na próxima semana, o Deputado Danilo Nunes levará seu plano ao Chefe de Polícia como contribuição ao esfôrço das autoridades para atenuar o problema da criminalidade no Estado da Guanabara.

— Meu trabalho — declarou — não pretende resolver a crise da Polícia, pois compreendo que a extensão do problema justifica uma reestruturação nos efetivos da Polícia, coisa que está prevista na reforma administrativa com a criação da Secretaria de Segurança. Mas, de qualquer maneira, realizei êste trabalho porque considero que é de tôda urgência melhorar o policiamento ostensivo da cidade.

Marítimos prestam depoimento

Os Presidentes dos Sindicatos dos Marinheiros e dos Motoristas e Condutores da Marinha Mercante, Srs. Antônio Pereira Neto e Joaquim Teles Teixeira, prestaram, ontem, depoimento sigiloso, no Departamento Nacional do Trabalho, num processo em que são acusados de insufladores de indisciplina entre os marítimos.

Informou o advogado dos acusados, Sr. Enio Sousa Tinoco, que o caso teve origem na recusa do trabalho a bordo de uma embarcação da Emprêsa de Navegação Belmonte, por falta de pagamento do salário-família e de outras vantagens a que se achavam com direito. Sete tripulantes — segundo o advogado, apoiados pelos dois presidentes — se recusaram a trabalhar ou a deixar a embarcação. O despachante Álvaro Pinto da Silva pediu a abertura de um inquérito na Capitania dos Portos, que ordenou o desembarque imediato dos marítimos.

Estado paga servidores no dia 25

A Secretaria de Finanças anunciou ontem, que o pagamento do funcionalismo do Estado, referente ao mês de agôsto, será iniciado no próximo dia 25.

Todos os dias
O JORNAL DO BRASIL INFORMA
Dias úteis: às 7h55m - 12h30m - 19h 21h55m • Domingos: às 12h30m - 19h
RÁDIO JORNAL DO BRASIL
ondas médias 940 kc.
patrocínio exclusivo de VEMAG

Bispado novo é no Amazonas

A nova Prelazia criada pelo Papa João XXIII no Brasil, Prelazia Nullius de Humaitá, compreende a área de dois Municípios do oeste do Estado do Amazonas, Humaitá e Manicoré, e foi formada por desmembramento de parte do território da Arquidiocese de Manaus e parte da Prelazia de Pôrto Velho.

O primeiro prelado nomeado Monsenhor José Domitrovisch, é atualmente Bispo-Coadjutor da Prelazia do Rio Negro. A nova Prelazia, diretamente ligada ao Vaticano, fica na região do rio Purus, e é a 9.ª criada no Brasil.

Industriário joga pedra contra guichê

Francisco Geraldino Freire, por não ter sido atendido em um requerimento de auxílio, por doença, pelo IAPI, apedrejou, na tarde de ontem, o guichê do Pôsto de Benefício do Instituto, no Largo do Machado, provocando pânico entre os 300 segurados que eram atendidos, no momento, desaparecendo, a seguir, calmamente como chegara.

Foi negado habeas a ambulantes

A Segunda Vara Criminal do Tribunal de Justiça, argumentando falta de fundamento legal, negou ontem o habeas-corpus interposto pelo Sindicato dos Vendedores Ambulantes do Rio de Janeiro, contra o Chefe de Polícia, em favor dos seus associados, que querem exercer livremente a sua profissão.

MORRE O CARDEAL VAN ROEY

O corpo do Cardeal Van Roey, Arcebispo de Malines, é visto quando a Rainha-Mãe Elizabeth, da Bélgica, visitava a câmara mortuária. Era o Primaz da Igreja Católica do seu país e o terceiro Príncipe da Igreja a morrer nestes últimos 8 dias (Radiofoto da AP).

Fluminenses discutem se as aranhas de Itaipu são viúvas-negras ou comuns

Niterói (Sucursal) — Contrariando a opinião do Diretor Científico do Instituto Vital Brasil, Sr. Roched Sepa, o Secretário de Saúde do Estado, Sr. Nélson Rocha, afirmou, ontem, que as aranhas encontradas nas Praias de Itaipu, Itacoatiara e Itapetininga, em Niterói, não são da espécie das viúvas-negras, mas aranhas comuns.

O Diretor do Instituto Vital Brasil tem a mesma opinião do Interventor da Colônia de Pescadores Z-10 de Itaipu, Sr. Silva Júnior, que declara ser alarmante o número de viúvas-negras naquela praia. Segundo informou, os pescadores Valdemar Augusto da Silva e Joaquim Marins foram picados pelas aranhas e só escaparam da morte porque estavam próximos da Policlínica da Colônia.

VIU E NÃO ACREDITOU

O Secretário de Saúde estêve na Praia de Itaipu na tarde de ontem e concluiu, num exame a ôlho nu, que as aranhas não são viúvas-negras. Embora sem considerar alarmante a existência das aranhas, anunciou que mandará combatê-las, através de dedetização dos focos encontrados.

O Diretor do Instituto Vital Brasil sustenta que as aranhas são viúvas-negras, surgidas em Itaipu em 1948 e denominadas de flamengo, pelos pescadores, devido às suas côres, ou seja, vermelho e prêto. Localizando-se de preferência na grama, as aranhas dão uma picada que a vítima não percebe, mas cujos efeitos são imediatos: sobrevém logo febre e dor de cabeça.

Jânio a 5 de dezembro nos EUA, diz UPI

Washington (UPI) — O Presidente Jânio Quadros, do Brasil, planeja fazer uma visita oficial de 10 dias aos Estados Unidos, que teria início no dia cinco de dezembro — segundo informaram, ontem, fontes oficiais. Nos três primeiros dias de sua visita — revelaram à UPI as mesmas fontes — o Presidente Quadros será hóspede do Presidente Kennedy, em Washington.

As datas foram acertadas entre o Sr. Quadros e o Secretário do Tesouro, Sr. Douglas Dillon, quando de sua passagem por Brasília, ocasião em que o Presidente Quadros revelou que estimaria fazer a travessia dos Estados Unidos, em automóvel, que dirigiria, **até a costa do Pacífico.**

Asfalto: Petrobrás vai produzir 1 milhão de t e instalar fábrica no Ceará

Brasília, 7 (AN) — O Presidente da República recebeu comunicação do Presidente da Petrobrás, sôbre tôdas as medidas já postas em execução no tocante à instalação de uma fábrica de asfalto em Fortaleza, Estado do Ceará, inclusive no que diz respeito ao regime prioritário e planos preliminares para a montagem do referido estabelecimento fabril.

O plano elaborado para a instalação da fábrica obedecerá ao prazo de seis meses para execução dos projetos, compra e recebimento de materiais e equipamentos; de oito a dez meses, para a construção e montagem definitiva do estabelecimento; de sete a dez meses para o teste das operações iniciais, e ainda, dois meses para outras atividades consideradas indispensáveis.

PLANO NACIONAL

O Presidente da Petrobrás informou ao Presidente da República sôbre o plano nacional de abastecimento de asfalto já organizado, onde está incluído a montagem de duas usinas no Nordeste, sendo uma em Fortaleza e outra na Bahia, e ainda uma terminal de asfalto no Recife, que será construída pelo Departamento Nacional de Estradas de Rodagem com a colaboração da Petrobrás. A região Centro-Sul do País contará com uma nova usina com capacidade para fabricar 3 500 barris diários de asfalto e será localizada nas proximidades do Rio de Janeiro, estando ainda prevista a ampliação da atual Fábrica de Asfalto de Cubatão.

UM MILHÃO DE TONELADAS

Finaliza o informe do Presidente da Petrobrás, declarando que êsse conjunto de unidades poderá atender às determinações do Presidente da República no tocante à pavimentação de rodovias na ordem de um milhão de toneladas anuais.

CODEC no Espírito Santo

O Brigadeiro Faria Lima, Presidente do Banco Nacional do Desenvolvimento Econômico, recebeu do Governador Carlos Lindenberg, do Espírito Santo, a seguinte comunicação: — "Temos a satisfação de levar ao conhecimento de Vossa Senhoria que foi instalado, nesta Capital, o Conselho de Desenvolvimento Econômico (CODEC), órgão consultivo e orientador do Poder Executivo para as questões relacionadas com a economia de nosso Estado.

A fim de que pudéssemos atingir a essa primeira fase, compreendida de organização, contou o meu Govêrno com a inestimável colaboração de Vossa Senhoria e dêsse Banco, razão por que, na opotunidade em que lhe fazemos essa comunicação, não poderíamos deixar de expressar-lhe e aos demais Senhores Diretores, Assessôres e Técnicos, o nosso melhor agradecimento."

MOEDAS

LIBRA

Venda	Cr$ 734,50
Compra	Cr$ 714,50

DÓLAR

Venda	Cr$ 262,00
Compra	Cr$ 255,00

LIVRE

Abriu ontem, o mercado de câmbio livre, em condições calmas, com os bancos particulares vendendo o dólar a Cr$ 261,50 e comprando a Cr$ 254,50 e a libra a Cr$ 732,50 e a Cr$ 712,50 respectivamente. Durante o dia, o mercado enfraqueceu e o dólar passou a vigorar para remessas a Cr$ .... 262,00 e para compra a Cr$ 255,00 e a libra a Cr$ 734,50 e a Cr$ .... 714,50 respectivamente.

Fechou irregular.

BANCO DO BRASIL

DÓLAR - ABERT. - FECHAMENTO		
Venda	264,60	264,60
Compra	256,00	256,00

DÓLAR		
Fiscal	262,46	—

BANCOS PARTICULARES

ABERTURA	Venda:	Compra: Cr$:
Dólar	261,50	254,50
Libra	732,50	712,50
Franco belga	5,25,2	5,10,8
Franco francês	53,32	51,86
Franco suíço	60,52	58,87
Lira	0,421,3	0,409,3
Escudo	9,12	8,87
Shilling	10,13	9,86
Marco	65,60	63,81
Florim	72,68	70,70

FECHAMENTO		
Dólar	262,00	255,00
Libra	734,50	714,50

CAMARA SINDICAL

Médias cambiais fixadas em 3 de agôsto.

MERCADO OFICIAL

Países:	Cr$:
América do Norte - Dólar	18,92
Grã-Bretanha — Libra	53,0106

MERCADO LIVRE

	Cr$:
América do Norte - Dólar	261,16
Alemanha — Marco	65,64
Argentina — Pêso	3,18
Áustria — Shilling	10,12
Bélgica — Franco belga	5,26
Canadá — Dólar	253,60
Dinamarca — Coroa	36,88
França — N. Franco	53,38
Holanda — Florim	72,59
Grã-Bretanha — Libra	731,42
Itália — Lira	0,4214
Portugal — Escudo	9,13
Suécia — Coroa	50,70
Suíça — Franco	60,53
Uruguai — Pêso	24,37

MOEDAS

	Cr$:
América do Norte - Dólar	260,21
Alemanha — Marco	64,01
Argentina — Pêso	3,15
Espanha — Peseta	4,33
Itália — Lira	0,43
Portugal — Escudo	8,95
Suíça — Franco	60,02
Uruguai — Pêso	23,16
França — N. Franco	52,83
Peru — Sol	10,20

GT PARA PECUÁRIA CENTRAL

Novo Grupo de Trabalho, incumbido de oferecer um planejamento global da atividade pecuária nos Estados do Brasil Central e da missão de organizar um contrôle estatístico de comércio interestadual de bovinos destinados ao abate, foi instalado, ontem, no Departamento Nacional da Produção Animal, do Ministério da Agricultura. A idéia surgiu na IV Reunião de Governadores, diante da necessidade de ser convenientemente equacionado o problema pecuário daquela unidade geoeconômica, tendo-se em consideração a expansão do consumo interno e as possibilidades que se abrem ao País para exportação de carnes, ao lado do baixo índice de desfrute de nossos rebanhos. O Grupo de Trabalho está constituído pelo Diretor-Geral do Departamento Nacional da Produção Animal, Sr. Miguel Cioni Pardi; diretores da Divisão de Defesa Sanitária Animal, Sr. Altamir Gonçalves de Azevedo; Divisão de Inspeção de Produtos de Origem Animal, Sr. Rogério Albuquerque Maranhão; Instituto de Zootecnia, Sr. Vicente Paula da Graça; Divisão de Fomento da Produção Animal, Sr. Aluísio Costa; representante do Govêrno do Paraná, Sr. Clóvis Magalhães Pereira; Confederação Rural Brasileira, Sr. Durval Garcia de Meneses; do Estado de Mato Grosso, Nhece Gomes da Silva; do Banco do Brasil, Sr. Custódio Lôbo Braga; do Departamento da Produção Animal de São Paulo, Sr. João Barrison Vilares; assessor do Gabinete do Ministro da Agricultura, Sr. Augusto Oliveira Lopes, e mais os representantes dos governos da Guanabara, Estado do Rio, Espírito Santo, Minas Gerais e Goiás.

Bôlsa de N.I. reage a notícias de queda na próxima safra de algodão

Nova Iorque, 7 (UPI-AP-JB) — O movimento nas transações da Bôlsa de Café, a prazo, foi lento. A ausência de procura do café verde brasileiro, por parte dos tostadores, acarretou ligeira liquidação do contrato B. O contrato M acusou alta perante as operações de cobertura.

O café Santos 4, FOB, fechou a 36.25, preço em demanda. Entre as ofertas, incluídas as despesas de custo e frete, o tipo Bourbon, de Santos número 3, fechou a 35.25/35.50, enquanto o tipo cinco fechou a 34.25/34.50.

OUTRAS COTAÇÕES

O café do "Medelin" fechou a 43,75. Os tipos "XZ", para entrega a têrmo, fecharam com baixa de 8 a 14 pontos, sendo vendidos 9 contratos.

Foram as seguintes as cotações:

Março	36.00
Julho	35,71

Os futuros "M" fecharam com alta de 11 pontos, sendo vendidos dois contratos.

As cotações foram as seguintes:

Dezembro	41,62

As operações não foram suficientemente amplas para dar uma nota destacada na Bôlsa. No mercado de entrega imediata, que continuou desanimado, todos os cafés fecharam inalterados aos seguintes preços, por libra-pêso: Santos "4", 36,50; Colombianos, 43,75; Lavados mexicanos de Coatepec, 37,25 e Ambriz, 1 e 2, respectivamente, a 19.75 e 19,50.

CACAU

Nova Iorque, 7 (UPI-AP-JB) — O cacau, para entregas futuras, fechou, hoje, com baixa de 1 a 16 pontos, sendo vendidos 112 lotes, dos quais a metade era permuta. Aparentemente, os operadores se abstiveram de novos compromissos, à espera de que amanhã reabram-se os mercados mundiais O tipo "Acra", para entrega imediata, fechou a 20,88, nominal. Foram as seguintes as cotações:

Acra	20,95
Bahia Superior	20.65
Equador	21.90
Dominicano	20,45

ALGODÃO

Nova Iorque, 7 (AP-UPI-JB) — As cotações do algodão, para entregas futuras, fecharam com alta de 5 a 25 centavos, por fibra.

A demanda do produto, para entrega futura, estêve esparsa. As casas comerciais negociaram, mas a maior parte das negociações estêve relacionada com trocas de contratos entre as mais próximas para outras mais distantes. As casas comissionistas, todavia, foram os compradores mais importantes. Esta procura, foi levada ao mercado pelas condições de retraimento da atual colheita do produto e pelos informes de que os negócios, dentro do mercado têxtil, melhoraram. Também houve pequenas operações compensatórias.

Grande parte das compras, informaram os negociantes, foi feita em antecipação a uma fonte noticiosa do Govêrno que revela uma produção mais baixa e que deverá ser publicado amanhã.

O informe estaria baseado na situação da colheita até princípios de agôsto. Os negociantes esperam que a notícia indique uma colheita aproximada de 14 000 000 fardos produzidos em uma área de cultivo ligeiramente maior que a do ano passado. A produção final de 1960 foi de 14 272 000 de fardos.

Foram as seguintes as cotações do produto:

Outubro	34,56
Dezembro	35,09
Março	35,79
Maio	36,08
Julho	35,85

LÃ

Nova Iorque, 7 (AP—JB) — As cotações do produto, para entregas futuras, apresentaram a alta de 6 a 8 centavos por dólar. O mês outubro, 120.8; Dezembro, 122.3. O produto, para entrega imediata, 119,5.

As lãs, de primeira qualidade, para entrega futura, fecharam de forma tranqüila, sem vendas. Para entregas imediatas, 162.0.

AÇÚCAR

Nova Iorque, 7 (UPI—JB) — O açucar mundial, número 8, para entregas futuras, fechou hoje com um ponto de alta a 2 pontos de baixa.

O açúcar nacional, número sete, fechou entre inalterado e 5 pontos de baixa. Foram vendidos 562 lotes.

No mercado mundial não houve nota alguma destacada. O Nacional, em troca, continuou frouxo, ao passo que o do açúcar sem refinar desceu a novo nível baixo, o mais baixo dêste ano. A baixa levou o produto a 6.01 centavos por libra. No fim da semana o açúcar mencionado declinou nove pontos.

Nm operador informou haver comprado, mais ou menos, 18 000 toneladas de açúcar das Filipinas, para entrega em fins dêste mês, ao mencionado preço baixo.

Foi informado que, amanhã, o Brasil oferecerá 20 000 toneladas de açúcar sem refinar para os mercados mundiais. Também oferecerá a venda nesta semana 50 000 toneladas, aproximadamente para o mercado dos Estados Unidos.

As cotações do produto, para entrega imediata, fecharam, hoje, com baixa de 1 a 5 pontos sendo vendidos 612 contratos, e foram as seguintes:

Setembro	6.03
Novembro	6,04
Março	6,07
Maio	6.08

As cotações do açúcar mundial, número três, a prazo, fecharam com alta de 1 a 2 pontos sendo vendidos contratos.

Foram as seguintes as cotações:

Setembro	2.84
Outubro	2,85
Julho	2.83
Outubro	2.83

ZINCO

Nova Iorque, 7 (AP—JB) — As transações do zinco, para entregas futuras, fecharam tranqüilas. Não houve vendas.

Passagens e fretes sobem em Minas

Belo Horizonte (Sucursal) — As emprêsas de transporte de cargas de Belo Horizonte articulam-se com as de São Paulo e do Rio para conseguir a revogação do ato do Govêrno Federal que estabeleceu limite de carga para os caminhões nas estradas pavimentadas, e para obter aumento dos fretes, por causa do aumento do preço da gasolina.

Por sua vez, as emprêsas que fazem transporte de passageiros, tanto em Belo Horizonte como por todos os Estados, estudam também aumento das passagens, ainda por causa da elevação dos preços da gasolina e derivados do petróleo.

Os concessionários de transporte coletivo na Capital, que em abril, logo após a Instrução 204, conseguiram aumento que variou de 15 a 22 por cento, pedem 40 % a mais nas tarifas.

Para as viagens pelo Estado, que desde fevereiro custam mais 17 %, ainda não foram fixados os têrmos das reivindicações atuais.

Confederação do Comércio apóia missão à China que João Goulart chefiará

O Presidente da Confederação Nacional do Comércio, Sr. Edgar Charles Moritz, em nome da entidade, afirmou ontem seu apoio à missão que vai à China, sob a chefia do Sr. João Goulart.

Disse que êsse apoio significa a identificação com os propósitos do Presidente da República de ampliar os contatos do Brasil no exterior, buscando mercados para nossos produtos, onde quer que seja possível fazê-lo, com reais vantagens para nosso balanço comercial.

COMÉRCIO CHINÊS

Numa breve análise da situação do comércio sino-brasileiro, disse:

"O comércio entre o Brasil e a China apresenta sérios problemas resultantes da distância geográfica, da composição das respectivas pautas importadoras e exportadoras. O nosso intercâmbio com a grande República asiática caracteriza-se pela irregularidade e pela preponderância de nossas exportações sôbre as importações. Temos vendido à China bens agrícolas, como açúcar, algodão, café, cacau e temos comprado produtos minerais, destacando-se o carvão, o chumbo, a soda cáustica e o estanho.

O comércio da China com o mundo apresenta rápida expansão entre 1950 e 1958, notando-se uma participação crescente do bloco comunista e um decréscimo no intercâmbio com os países da área capitalista. Este caiu de 66,5% em 1950 para o mínimo de 18,2% em 1955, elevando-se a 20% em 1958. Observa-se ainda que a República da China se esforça, no momento, para ampliar seu comércio com os países capitalistas, sobretudo asiáticos, com o objetivo de conseguir moedas de livre conversibilidade, habilitando-se a adquirir bens e produtos que não podem ser fornecidos pelo bloco socialista. Como prova dêsse esfôrço, pode-se citar o trabalho realizado no sentido de manter relações comerciais com o maior número possível de países. Até 1959, a China comerciava com 93 países, muitos dos quais não reconhecem o seu Govêrno.

PRESENÇA NOS MERCADOS

Concluindo, afirmou: "A missão que ora vai à China conhece todos êsses problemas e sabe que não será possível solucioná-los a todos de um momento para outro. Nesse terreno, como costuma salientar com exatidão o Presidente Jânio Quadros, não é possível realizar milagres. Esperamos que seja empreendido um esfôrço consciente e objetivo no sentido de firmar as bases necessárias a ampliar e emprestar continuidade ao intercâmbio sino-brasileiro. E estamos certos de que conseguiremos resultados compensadores, tendo em vista as diretrizes do Govêrno de comerciar com todo o mundo, fazendo o Brasil presente em todos os mercados."

Calos...

CALOSIDADES • JOANETES
DEDOS DOLORIDOS

ZINO-PADS
DR. SCHOLL
5 VÊZES MELHOR

1 - Eliminam num instante a fricção e a pressão produzidas pelos sapatos apertados...
2 - Removem calos e calosidades pelo meio mais rápido que a medicina conhece...
3 - Impedem o desenvolvimento de calos e calosidades...
4 - Aliviam os pés quando estão sob a pressão de sapatos novos, justos ou muito grossos...
5 - Previnem contra as dores nos dedos e as bôlhas dágua.

Não é de se admirar que os Zino-pads Dr. Scholl sejam os produtos mais vendidos no mundo para alívio dos pés, pois não há outro método que consiga tão bons resultados!

À venda nas Farmácias, Sapatarias, Lojas de Variedades e nas Lojas DR. SCHOLL

Zino-pads Dr. Scholl

IA - 571A

COFAP compra batatas no R. G. do Sul

Ficou definitivamente assentada a compra de mais de cem mil sacos de batata da região de Pelotas, no Rio Grande do Sul, após entendimentos havidos entre o SAPS, a CAPA e os produtores.

O delegado regional do SAPS visitou, nos últimos dias da semana passada, a cidade de Pelotas e juntamente com o Prefeito e demais autoridades locais acertou a compra do produto, de maneira a escoar a safra e resolver a situação aflitiva em que se encontram os lavradores.

PREÇOS

Na reunião, realizada no dia 5 do mês corrente, na Prefeitura, decidiu-se que o preço será de Cr$ 8,00 o quilo, CIF Pelotas, o que possibilitará a colocação da batata no Rio a preço correspondente ao atual.

A classificação será nas bases médias da produção rio-grandense.

Diversas firmas participarão da transação, que se realizará com a máxima brevidade, a fim de prever os interêsses da safra paulista, motivo pelo qual já está depositado no Banco do Brasil de Pelotas o numerário necessário à liquidação do negócio. O SAPS e a CAPA tudo diligenciaram para a concretização dessa importante operação, que resolverá os problemas dos lavradores gaúchos e do consumo carioca.

Brasil no Seminário de Energia

O Delegado brasileiro Mário Lopes Leão foi eleito primeiro Vice-Presidente do seminário sôbre desenvolvimento da energia elétrica na América Latina que está sendo realizado na Cidade do México sob os auspícios da Comissão Econômica das Nações Unidas para a América Latina (CEPAL), da Assistência Técnica da ONU e de sua Seção de Recursos e Transportes Econômicos, em cooperação com o Govêrno mexicano.

Para a presidência do conclave foi eleito Manuel Moreno Tôrres, Delegado mexicano; para a segunda vice-presidência, Elías Quiroz Salvador, de Costa Rica; e Raul Saez Saez, do Chile, foi eleito relator.

O seminário está discutindo, entre outros temas, o desenvolvimento de usinas e redes elétricas; recursos hidroelétricas; energia nuclear; reservas e produção de combustíveis; e vários problemas legais e institucionais.

Cêrca de 200 especialistas estão participando do seminário, provenientes de quase todos os países da América Latina e do Canadá, França, Japão, Suriná (Guiana Holandesa), União Soviética, Reino Unido da Grã-Bretanha e Estados Unidos. Assistem também às reuniões representantes do Banco Internacional de Reconstrução e Desenvolvimento, da Agência Internacional de Energia Atômica, da Comissão Econômica das Nações Unidas para a Europa, da Comissão Econômica das Nações Unidas para a Ásia e o Extremo Oriente e do Banco Interamericano de Desenvolvimento.

O Seminário deverá encerrar-se a 12 de agôsto corrente.

Prebisch: América Latina pode progredir rápido e igualar Europa Ocidental

Washington, 7 (UPI - JB) — O economista Raúl Prebisch disse que "em um período de alguns anos, a América Latina pode alcançar um nível de vida satisfatório e, eventualmente, igualar-se à Europa Ocidental".

Porém acrescentou que para isso será necessária "uma planificação cuidadosa, bem como a combinação de reformas internas e internacionais, a fim de impedir que os países da América Latina se convertam ao comunismo". O Sr. Raúl Prebisch, economista argentino, é Secretário Executivo da Comissão Econômica das Nações Unidas para a América Latina e fêz esta declaração em uma reportagem na revista *U. S. News and World Report*.

DIFERENÇAS

Diz o Sr. Prebisch que não pode compartilhar o ponto-de-vista de que as mudanças que se registram atualmente na América Latina são socialistas. Acrescenta:

"Caso se entregue a terra a grande número de pessoas, a fim de atenuar a tensão social e assegurar o cultivo adequado por mãos que não representam o Estado, isso é socialismo? Se o é, então os Estados Unidos são um país socialista, porque isso é o que fizeram antes da industrialização."

E com respeito ao regime tributário, acrescenta o Sr. Prebisch: "É socialismo introduzir um sistema que aplica os maiores impostos aos grupos que obtêm maiores ingressos? Os Estados Unidos devem ser então um país socialista.

Ou teme-se o caso do alfabetismo: se o alfabetismo para as massas e a oportunidade para o homem comum significam socialismo, os Estados Unidos são um país socialista".

Diz o economista argentino que o que alguns consideram que é socialismo, "é perfeitamente compartilhável com a iniciativa particular, como se demonstrou nos Estados Unidos e nos países mais adiantados da Europa Ocidental".

INVESTIMENTOS

Dirigindo-se aos inversores, diz o Sr. Prebisch que "devem fazer uma distinção entre dois tipos de inversões estrangeiras na América Latina: as que exploram os recursos naturais e as que se destinam à fabricação".

Acrescenta que "em geral, os fabricantes fizeram frente a poucas dificuldades e não há indícios que indiquem que a situação mudará. Com referências às emprêsas que exploram os recursos naturais, existe um problema: muita gente acredita que deve haver nestas indústrias maior participação nacional.

"É possível que neste setor seja necessário uma reconsideração, a fim de estabelecer as bases para uma compreensão recíproca e evitar futuros problemas".

Jânio quer visitar obras da USIMINAS em breve e determina providências

Os diretores da USIMINAS estiveram em Brasília, em audiência especial com o Presidente da República, expondo os problemas da construção da usina, não só em relação à alteração de custos sofrida, em virtude de vários fatôres, como à necessidade de coordenação com órgãos federais, para providências complementares, ligadas ao funcionamento da usina, quando instalada.

Durante a entrevista, o Sr. Jânio Quadros demonstrou sua satisfação pelo desenvolvimento dos trabalhos que visam à construção da Usina Intendente Câmara, declarou sua intenção de visitar Ipatinga, dentro de algumas semanas e determinou várias medidas.

DETERMINAÇÕES

Foram tomadas as seguintes providências pelo Sr. Jânio Quadros em face da exposição feita pelos diretores da USIMINAS: 1) determinação ao BNDE para encontrar solução rápida para as medidas financeiras de emergência solicitadas pela Emprêsa; 2) exame com urgência pela Assessoria Técnica da Presidência da República do novo esquema financeiro da USIMINAS, designando para êste trabalho o assessor Genival Santos; 3) celebração de acôrdos, ou acôrdo, entre a Companhia Vale do Rio Doce e USIMINAS para fixação de fretes e fornecimento de minério para a Usina Intendente Câmara; 4) envio de carta ao Primeiro-Ministro do Japão e ao Embaixador do Brasil em Tóquio, acentuando o interêsse do Govêrno brasileiro pela Missão de Negociadores que seguirá para o Japão nos próximos dias a fim de entender-se com o Grupo Japonês sôbre o novo esquema financeiro da USIMINAS; 5) constituição de um Grupo de Trabalho para exame dos problemas para utilização do Pôrto de Vitória

MEMORANDO

Foi enviado, a respeito, o seguinte memorando:

"1) Tendo em vista aproximar-se a USIMINAS, da fase operacional, devendo receber em dezembro, os primeiros carregamentos de carvão e, em conseqüência, a necessidade urgente da construção do pôrto carvoeiro, em Vitória, no Espírito Santo, com as instalações respectivas, e tendo em vista, ainda, os planos de expansão daquele Pôrto, elaborado pela Companhia Vale do Rio Doce, solicito a constituição de um Grupo de Trabalho, com o prazo de 20 (vinte) dias, para o exame dêsses problemas e a apresentação das soluções mais convenientes, aos aspectos técnico e financeiro;

2) O Grupo de Trabalho integrar-se-á:

a) pelo Diretor-Geral do Departamento Nacional de Portos, Rios e Canais, que o presidirá;

b) por um representante do Ministério das Minas e Energia;

c) por um representante da Companhia Vale do Rio Doce;

d) por um representante da USIMINAS;

e) por um representante do Banco Nacional do Desenvolvimento Econômico; e será instalado, no Ministério da Viação, no prazo de 5 (cinco) dias, podendo requisitar servidores e serviços a qualquer Ministério, Autarquia ou órgão da administração indireta, sendo as suas atividades consideradas relevantes;

3) O Grupo de Trabalho entregará o seu Relatório, diretamente, ao Gabinete Militar da Presidência da República, a) — Jânio Quadros".

Compareceram à audiência com o Sr. Jânio Quadros o Presidente Amaro Lanari Júnior, os diretores Yukichi Sugihara, Sebastião de Santana e Silva, Yoshio Shiraishi, Ney Octaviani Bernis e Nilton Veloso, que foram acompanhados dos Srs. Nilo Álvaro Miranda, Secretário da Presidência, Pyuichi Shimba, assistente da Diretoria, Wander Moreira, Chefe do Serviço de Relações Públicas, e Luís Rebelo Horta, agente da USIMINAS em Brasília.

Proibição de hormônios na engorda de gado visa a proteção à exportação

Já está em execução a portaria do Ministro da Agricultura que proibiu, em todo o País, até ulterior deliberação, emprêgo de hormônios, naturais ou sintéticos, para fins de aceleração de crescimento, aumento de pêso ou de neutralização sexual de animais para abate.

O Departamento Nacional da Produção Animal, por outro lado, já baixou instruções no sentido de que a Divisão de Defesa Sanitária Animal não efetue o registro e mande rever as autorizações provisórias para quaisquer produtos hormonais destinados àqueles fins.

As providências adotadas pelo Ministro Romero Costa decorreram de uma reunião de diretores do Instituto de Biologia Animal, Instituto de Zootecnia, Divisão de Defesa Sanitária Animal e da Divisão de Inspeção de Produtos de Origem Animal, da qual participaram ainda representantes do Departamento Nacional de Saúde, da Sociedade Brasileira de Medicina Veterinária, do Conselho Nacional de Economia e do Serviço de Informação Agrícola.

Concluíram os técnicos que, havendo controvérsias sôbre o emprêgo e conseqüências da aplicação de hormônios visando o aumento de pêso de animais para abate, e não havendo comprovação definitiva que assegure a absoluta inocuidade quanto ao uso dessas substâncias, quando aplicadas sem o devido contrôle, o mais aconselhável era a sua proibição.

GE: 40 ANOS

Um almôço a homens de negócio, imprensa e autoridades foi oferecido pela General Electric S. A., em seu Parque Industrial Rio, celebrando os 40 anos de atividades industriais. A G.E. possui, atualmente, dois grandes parques industriais, o do Estado da Guanabara e o de Santo André, em São Paulo, além de uma completa fábrica de receptores de rádio e televisão na Capital paulista. Um terceiro parque industrial, em construção nas proximidades de Campinas, será inaugurado em 1962, para a fabricação de equipamento elétrico pesado, grandes motores e transformadores.

Diretor da United Steel no Brasil

Encontra-se no Brasil, o Sr. Maxwell Milfor, Vice-Presidente da United States Steel. A convite da Companhia Vale do Rio Doce, visitará nosso parque siderúrgico e ferrífero, quando terá oportunidade de verificar o índice de desenvolvimento daqueles setores de nossa economia.

Govêrno da Guanabara

1. Governador demite engenheiros
2. Designações de professôras
3. Secretaria de Saúde e Assistência

ATOS DO GOVERNADOR

O Governador assinou os seguintes atos: aposentando Antônio Carlos Moreira, Deoclecio de Oliveira, Antônio de Oliveira Maia, Heloisio de Couto e Cruz, Aristides Gallipoli, Periandro Emiliano de Oliveira, Antônio Rodrigues, Marcos de Oliveira Nunes, Valdemar de Freitas, Valdemar Ferreira da Silva, Manuel Moitinho Ferreira dos Santos e Roberto Lima Rocha, todos dos quadros do Departamento Estadual de Segurança Pública; demitindo a bem do serviço público, tendo em vista as conclusões da comissão de inquérito designada para apurar irregularidades verificadas no desmonte do Morro de Santo Antônio, os engenheiros Luis Onofre Pinheiro Guedes e José de Barros Ramalho Ortigão Júnior.

SECRETARIA DE EDUCAÇÃO E CULTURA

Atos do Secretário: Designando Pastora Caridad Barciela Y Lopez para o Teatro do Rio de Janeiro; Emilio Stein para responder pelo expediente do Departamento de Educação Técnico Profissional; Doraci Oliveira Coelho para o Departamento de Educação Complementar; Francisco Izidro Monteiro para substituto do dirigente do Instituto de Belas Artes do Estado da Guanabara nos seus impedimentos eventuais; Maria Cândida Hooper Pessoa para responsável pela Secretaria do Instituto de Belas-Artes do Estado da Guanabara; Vera Mia Malta de Menezes Pais Joullié para o Departamento de Educação Primária; Vera Maria Coelho Neto de Lacerda para o Teatro do Rio de Janeiro; removendo Clelia Cerqueira Lima Celestino para o Instituto de Belas-Artes do Estado da Guanabara; dispensando da assinatura do ponto, no período de 1 de agôsto a 30 de setembro do corrente, a professôra de ensino secundário Maria Violeta Coutinho Vilas Boas, a fim de participar do XIV Congresso Internacional de Psicologia Aplicada a realizar-se em Copenhagen, uma vêz comprovada sua participação no referido Congresso.

Despachos: Dolk Pinheiro Brandão, Djalma de Siqueira Amazonas — Certifique-se o que constar; Terezinha Maria Ramos Tovar — Mantenho o ato de acôrdo com o parecer.

— **Departamento de Educação Primária** — Atos do Diretor: Designando Norma Castilho de Paula Costa para a Escola Carlos de Laet; Latif Mansur Gaulliraux para a Escola Tcheco-Eslováquia; Alda Maria Campos Montanari para a Escola Prof. Orminda Rodrigues; Irene de Andrade Pires do Rio para a Escola Olavo Bilac; Maria Isabel Proença Froment para a Escola Ema Negrão de Lima; Jeci da Costa para a Escola Alberto Barth; Diva Müller Franceschin para a Escola Madri; Lucilia Amorim Lemos para a Escola São João Batista; Maria Assunção Souto Sousa para a Escola Cel. Corsino do Amarante; Aurora de Medeiros Freitas para a Escola Prof. Escragnolle Dória; Virgilina dos Santos Araújo para a Escola Prof. Filadelfo Azevedo; Zulmira Pires de Sousa para a Escola Carlos de Laet; Celeste Alice Lacerda para a Escola República do Peru; Arahyla Jardim da Cunha Pontes para a Escola Prof. Carneiro Felipe; Carmelita Freitas Vale para a Escola Roquete Pinto; Azúrea Leal para a Escola Piauí; Clotilde Pires da Mota para a Escola Itália; Hermínia Pires da Mota para a Escola Bélgica; Altair de Almeida Mendonca para a Escola Prof. Teófilo Moreira da Costa; Maria Helena Alves Portilho para a Escola Félix Pacheco; Iolanda Barosa Coelho para a Escola Nerval de Gouveia; Esperança Marques para a Escola Artur Magioli; Maria Mendes Lima Girão para a Escola Brasil; Maria do Carmo Eiras Barradas para a Escola Olegário Mariano; Carmen Póvoas para a Escola Pernambuco; removendo Estela Deolinda Juliano da Fonseca Teixeira para a sede do 11.º Distrito Educacional; Natalina de Sousa Costa para a sede do 13.º Distrito Educacional; e Maria Clair Pereira Ramos para a Escola Quintino do Vale.

— **Departamento de Educação Complementar** — Despachos do Diretor: Eliza de Carvalho Sousa, Evani Barbosa Souto, Maria Helisa de Oliveira Vilas Boas Simões, Teresinha Nunes de Oliveira, Marina do Nascimento Albuquerque, Célia Maria Costa Machado de Sousa, Hilda Otoni Pôrto Ramos, Guerino Gilioli Vilpi — Deferido: Eduardo Gomes Pereira — Compareça para cumprir exigência.

SECRETARIA DE SAUDE E ASSISTÊNCIA

Atos do Secretário: Designando Honório da Silva Tinoco para o Departamento de Assistência Hospitalar removendo Francisco Xavier Fragoso para o Hospital Geral Rocha Faria Elita Medeiros para o Departamento de Tuerculose; Aloísio Portela para o Centro Médico Sanitário Valdir Franco, do Departamento de Higiêne; Ana Clotilde da Silva Pinheiro para o Contrôle de Renda; Marinete Félix da Silva para a Comissão de Aquisição de Material.

AVISOS RELIGIOSOS

A SÃO JUDAS TADEU

Agradeço graça recebida — Jorge A. Lebrão.

Frei Fabiano de Cristo

Agradeço graça recebida — Jorge A. Lebrão.

A SÃO JUDAS TADEU

Agradeço graça alcançada — Wanda Machado.

A SÃO JUDAS TADEU

Agradeço graça alcançada — Sirley.

Cordália Reis Fontes

(FALECIMENTO)

Os colegas e auxiliares do escritório de advocacia do Dr. José Reis Fontes cumprem o doloroso dever de comunicar o falecimento de sua veneranda genitora, DONA CORDÁLIA REIS FONTES, ocorrido ontem, convidando clientes e amigos para o sepultamento hoje, às 12 horas, no Cemitério de São Francisco Xavier. (31

Cordália Reis Fontes

Sua família cumpre o doloroso dever de comunicar seu falecimento, ocorrido ontem, saindo o féretro hoje, da Capela do Cemitério de São Francisco Xavier, para a mesma necrópole, às 12 horas. (31

Osmar Laureano Beserra

(FALECIMENTO)

Alice Gallotti Beserra e filhos, Miguel José Alves Dias Netto e senhora, Evarina Cardoso Beserra e Francisco Benjamim Gallotti e senhora participam o falecimento do seu idolatrado espôso, pai, sogro, filho e genro e convidam para o seu sepultamento, que sairá hoje, às 11 horas, da Capela Real Grandeza para o Cemitério São João Batista.

Professor Arthur Torres Filho

A Diretoria e o Conselho Superior da SOCIEDADE NACIONAL DE AGRICULTURA convidam os sócios e entidades filiadas para a missa de primeiro aniversário de falecimento que, em sufrágio da alma do PROF. ARTHUR TORRES FILHO mandam celebrar na Igreja de São Francisco de Paula, às 10 h 30 m de hoje. (P

Professor Arthur Torres Filho

A Diretoria da COOPERATIVA AGRÍCOLA DE COTIA convida os sócios e amigos da entidade para a missa de primeiro aniversário de falecimento que, em sufrágio da alma do PROF. ARTHUR TORRES FILHO, manda celebrar na Igreja de São Francisco de Paula, às 10 h 30 m de hoje. (P

Professor Arthur Torres Filho

A Diretoria e o Conselho Superior da CONFEDERAÇÃO RURAL BRASILEIRA convidam as entidades filiadas e os amigos para a missa de primeiro aniversário de falecimento que, em sufrágio da alma do PROF. ARTHUR TORRES FILHO, mandam celebrar na Igreja de São Francisco de Paula, às 10 h 30 m de hoje. (P

Professor Arthur Torres Filho

O Conselho Regional do SERVIÇO SOCIAL RURAL DA GUANABARA convida os amigos e funcionários da entidade para a missa de primeiro aniversário de falecimento que, em sufrágio da alma do PROF. ARTHUR TORRES FILHO, manda celebrar na Igreja de São Francisco de Paula, às 10 h 30 m de hoje. (P

Professor Arthur Torres Filho

Os funcionários da SOCIEDADE NACIONAL DE AGRICULTURA convidam os amigos da entidade para a missa de primeiro aniversário de falecimento que, em sufrágio da alma de seu pranteado chefe PROF. ARTHUR TORRES FILHO, mandam celebrar na Igreja de São Francisco de Paula, às 10 h 30 m de hoje. (P

Professor Arthur Torres Filho

Os corpos docente e discente da ESCOLA DE HORTICULTURA WENCESLAO BELLO da Sociedade Nacional de Agricultura convidam os ex-alunos e demais amigos do estabelecimento para a missa de primeiro aniversário de falecimento que, em sufrágio da alma do PROF. ARTHUR TORRES FILHO, Presidente daquela entidade, mandam celebrar na Igreja de São Francisco de Paula, às 10 h 30 m de hoje. (P

BÔLSAS E COTAÇÕES
MERCADORIAS

CAFÉ

O mercado de café disponível, funcionou ontem, paralisado e sem cotação. Existência e café despachado para embarques o IBC, não forneceu.

(COTAÇÕES)

Tipo 2	Cr$	N/C
Tipo 3	Cr$	N/C.
Tipo 4	Cr$	N/C.
Tipo 5	Cr$	N/C.
Tipo 6	Cr$	N/C.
Tipo 7	Cr$	N/C.
Tipo 8	Cr$	N/C.

(PAUTA SEMANAL)

Estado do Rio — Café comum	Cr$	48,00
Minas Gerais — Café comum	Cr$	50,00
Café fino	Cr$	70,00
Est. do Paraná — Café comum	Cr$	61,33

ALGODÃO

O mercado de algodão em rama, regulou ainda ontem, estável e sem alteração nos preços. Entraram 383 fardos, sendo 355 de São Paulo e 28 de Minas. Saíram 220 e ficaram em depósito 51 377 fardos

(COTAÇÕES)

QUALIDADES:	Por 60 quilos
Fibra Longa	Próx. Fut.
Seridó — tipos 3-4	1.700 a —
Fibra Media	
Sertões — tipos 3-4	1.630 a —
Ceará — tipos 3-4	1.600 a —
Fibra Curta	
Matas — tipo 2	1.400 a —
Paulista — tipo 3	1.650 a —

Liberação em 4 do corrente:

Estrada de Rodagem:	Sacas
Minas	4 196
Espírito Santo	2 730
Estado do Rio	240
Paraná	750
Marítima:	
S. Paulo	55
Total	7 975
Desde o 1.º do mês	24 690
Desde o 1.º de julho	60 231
Idem, ano passado	43 210
Entrada por caminhão	7 916
Desde o 1.º do mês	63 653

(EMBARQUES)

Em 4 do corrente:

Europa	21 651
América do Norte	3 100
Cabotagem	48 000
Total	72 121
Desde o 1.º do mês	117 270
Desde o 1.º de julho	380 119
Idem, ano passado	316 163
Existência	—

AÇÚCAR

AÇUCAR

O mercado de açúcar regulou hoje, estável e com as cotações inalteradas. Entraram 7 326 sacos do Estado do Rio e saíram 10 000, ficando em depósito nos trapiches 220 652 ditos.

(COTAÇÕES)

QUALIDADES:	Por 60 quilos
Mascavinho	Cr$ 914,00
Branco Cristal	Cr$ 970,00

Títulos

Ontem, a Bôlsa de Títulos esteve destituída de importância, cujos negócios se fizeram em escala muito moderada, devido o retraimento dos licitantes. As Obrigações do Reaparelhamento Econômico ficaram inalteradas e as de Guerra Grau III, em melhoria. As estaduais e municipais cotaram-se calmas e inalteradas.

As ações de bancos regularam estáveis e inalteradas. As ações de companhias ficaram estáveis e sem alteração digna de importância. As letras de exportação do Banco do Brasil, vencimento em 120 dias, renderam Cr$ 9 248 460,00. Também venderam-se letras de importação do Banco do Brasil, no valor vendável de Cr$ 4 937 343,00. Foram vendidas letras de câmbio aceite das Cias. Fides e Finco S. A. na importância de Cr$ 1 256 945,00. O total de títulos vendidos durante os pregões somou 18 519, no valor de Cr$ 18 711 967,00. Como se vê a seguir.

VENDAS EFETUADAS

Apólices da União:	Cr$
Obrigações:	
402 Reaparelhamento (1952)	520
2.172 Idem (1953)	570
2 Grau III-6% de Cr$ 1 000	800
170 Idem de Cr$ 5 000	3800
Estaduais — Apls.	
11 Maranhão — (1 030,00)	1030
148 Minas 1934 pt. 2.ª Série	95
Municipais:	
185 Lei 826 — P/A (125)	575
36 Idem (50)	575
Bancos — Ações	
100 Brasil	1300
Companhias:	
60 Fab. de Tec. D. Izabel	1400
210 Arno — Pref. — C/D	1080
700 Brasileira de Petróleo Ipiranga — Pref.	970
15 Brahma Ord.	670
60 Idem	675
96 Idem Pref.	663
645 Idem	665
230 Idem	662
690 Idem	670
50 Cigarros Sousa Cruz — Nom.	4050
196 Idem port.	4050
47 Cimento Aratu	2800
341 Docas de Santos - port.	103
400 Idem	104
200 Idem	105
5 Fab. Nac. de Motores — Ord.	200
80 Ferro Brasileiro	1780
1.500 F. e L. de Minas Gerais	62
300 Kibon — Ord.	330
528 Idem	340
1.230 Mesbla pt.	245
200 Idem	246
86 Idem	248
500 Paulista de F. e Luz	265
235 Idem	270
100 B. Mineira — Nom.	3240
40 Idem	3250
43 Idem port.	3330
503 Idem	3340
50 Idem	3350
613 Idem	3360
460 Idem	3370
2 Idem	3380
50 Idem — Recibos	3320
6 Idem	3340
260 Mannesmann — Ord. Antigas	2500
111 Mannesmann — Pref. — Novas	2450
337 Sid. Nacional	995
3 Idem	1000
500 União Brasil-Bolívia de Petróleo — Pref.	235
1.300 Idem	240
24 Vale do Rio Doce — Nom.	2800
10 Idem	2350
50 Idem	2900
109 Idem	2980
867 Idem	3000
24 Idem port.	3400
60 Valéria Terceira	260
300 Willys Ov. Ord.	100
200 Idem	101
Debêntures:	
32 Cia. C. Brahma	4200
1 Petrobrás de Cr$ 200	198
393 Idem de Cr$ 1 000	990
Letras Hipotecárias.	
30 Bco. do E. da Guanabara	600
150 Idem	630
45 Idem	640
Letras de exportação:	
Cr$ 10 020 000 - Bco. Brasil 120 dias	92,30
Letras de importação:	
Cr$ 2 000 000 — Bco. Brasil Venc. 7/12/61	90,80
Cr$ 2 474 000 - Bco. Brasil 150 dias	91,00
Cr$ 955 000 — Bco. Brasil Venc. 31/12/61	91,10
Letras de Câmbio	
Cr$ 100 000 — Fides S/A — 240 dias	83,40
Cr$ 500 000 — Idem 338 dias	77,47
Cr$ 200 000 — Finco S/A 240 dias	85,867
Cr$ 100 000 - Idem 281 dias	83,218
Cr$ 400 000 - Idem 400 dias	78,061
Cr$ 300 000 — Idem 405 dias	75,543

Bôlsa de Nova Iorque

Nova Iorque, — (AP) — O mercado de valores apresentou hoje as seguintes cotações:

Allied Chemical Corp	64,63
Allis Chalmers	24,00
Aluminium ltd	31,63
Aluminium Company	77,13
Amerada Petroleum	84,63
American Airlines	26,00
American Can	45,50
American Cyanamid	44,50
American Motors	17,25
American Smelt & Refin	65,63
American Sugar	34,75
American Tel & Tel	123,00
American Tobacco	92,50
Anconda Company	56,75
Armco Stell	77,38
Armour Co	50,75
Associated Dry Goods	91,00
Atlantic Refining	32,75
Baldwin Hamilton Lima	17,63
Bendix Corp	69,00
Bethlehm Steel	42,63
Boeing Airplane	57,88
Borden Co	62,50
Borg Warner	41,00
Bridgeport Brass	—
Bridgeport Brass	—
Burroughs Corp	31,63
Canadian Pacific Rwy	24,38
Case, J. I. Co	9,25
Celanese Corp Am	37,38
Cerro Corp	40,50
Chrysler Corp	52,75
Cities Service	54,13
Coca Cola Company	89,75
Colgate Palmolive	45,00
Commonwalth Edison	89,63
Consolidated	76,50
Continental Oil	56,13
Corn Products Co	55,00
Crane Company	68,00
Crown Zellerbach	54,50
Curtidd Wright	19,63
Distill Corp-Seagrams	40,25
Douglas Aircraft	41,75
Dow Chemical	78,63
du Pont de Nemours	232,50
Eastern Air Lines	27,75
Eeastman Kodak	107,50
Foon Machinery & Chem	79,38
Ford Motor Co	93,38
General Dynamics	35,38
General Eletric	66,88
General Mills	34,87
General Motors	47,83
General Telephone	25,25
Georgia Pacific Corp	65,13
Getty Oil	17,25
Gillette Co	124,13
Goodrich, B. F. Co	70,38
Goodyear Tire & Rub	45,33
Grace, W. R. & Co	74,88
Gulf Oil	38,50
Ingersoll Rand	93,25
Intl Business Mach	442,00
Intl Harvester	51,88
Intl Nickel	83,50
Intl Paper	32,88
Intl Tel & Tel	55,88
Jones & Laughlin	71,75
Kaiser Aluminium	42,50
Kennecott Copper	85,00
Libby Owens Ford	55,00
Liggett & Myers	94,00
Lockheed Airc	49,25
Lone Star Coment	22,75
Lorillard, P. Co	53,25
Martin Co	38,25
Merck & Company	89,63
Metro Goldwyn Mayer	2,38
Minneapolis Honeywell	150,50
Minnesota Mining & Mfg	77,38
Monsanto Chemical	55,88
Montgomery Ward	27,63
Moore Mc Cormack Lines	11,25
Motorola Inc	88,00
National Biscuit	50,88
National Cash Register	101,00
National Dairy Prod	69,75
National Distillers	28,75
National Gypsum	64,00
National Lead	92,63
New York Central	18,25
Northwest Airlines	30,38
Ohio Oil	44,75
Olin Mathieson Chem	52,13
Pacific Gas & Elec	79,38
Pan Am World Airways	13,50
Paramount Pictures	68,75
Pennsylvania RR	44,38
Pepsi Cola	49,00
Pfizer Charles	42,13
Phelps Dodge	62,13
Philip Morris	95,13
Phillips Petrol	63,63
Pure Oil	36,38
Quaker Oats	77,00
Rádio Corporation	60,00
Raytheon Company	38,88
Republic Steel	64,25
Reynolds Metals	48,38
Reynolds Tobacco	142,00
Royal Dutch Petrol	33,00
St Regis Paper	33,75
Seabs Roebuck	71,25
Shell Transport	17,75
Sinclair Oil	40,75
Socony Mobil Oil	46,38
South Am Gold & Plat	8,25
South California Edison	72,75
Southern Company	57,25
Sperry Rand	29,63
Standar Brands	68,25
Standard Oil California	51,63
Standard Oil Indiana	2,13
Standard Oil New Jersey	46,13
Standard Oil Ohio	58,75
Sterling Drug	89,75
Studebaker	7,75
Texaco Inc	104,50
Tohmpson Ramo W	60,50
Tidewater Oil	22,63
Twente Century Fox	38,13
Trans World Airlines	14,50
Union Carbide	136,50
Union Oil California	52,50
Union Pacific	34,75
United Aircraft Corp	54,00
United Air Lines	48,50
United Fruit	28,63
U S Industries	16,53
U S Lines	32,63
U S Rubber	62,75
U S Smelt & Refin	34,75
U S Steel	87,50
Warner Bros Pictures	79,25
Wester Union Tel	47,63
Westinghouse Eletric	43,63
Yale & Towne	38,50
Youngstown Sheet & T	107,00
Zenith Rádio	157,000

"Itacoatiá" já chegou ao pôrto seguro

Depois de quase três dias de trabalho, foi retirado, ontem, do local onde se encontrava encalhado, nas proximidades da Ilha de Santa Bárbara, o navio Itacoatiá, da Companhia Nacional de Navegação Costeira, abalroado pelo cargueiro Sirius, quando deixava a Baía de Guanabara com destino às cidades de Salvador e Aracaju.

O Itacoatiá foi rebocado para os estaleiros da Ilha do Viana, onde será reparado dos danos causados pelo choque, não se sabendo ainda qual o montante dos prejuízos motivados pela colisão. Em seu lugar — segundo informou a direção da CNNC — será colocado o Itaquera, que deverá partir, dentro de 15 dias, com tôda a carga e o restante dos passageiros que viajavam no Itacoatiá.

Galistas mineiros acionam o Estado porque seus galos foram servidos "ao môlho"

José Maria Casassanta

Belo Horizonte (Sucursal) — Não concordando com a atitude do Diretor da Casa de Correção, que mandou sacrificar, para servir aos detentos, ao môlho pardo, 52 dos 54 galos apreendidos pela Polícia, em uma rinha no Bairro Sagrada Família, galistas de Belo Horizonte entrarão em Juízo contra o Estado, sob a alegação de que o Delegado José Resende de Andrade exorbitou de suas funções ao transformar os galos de briga em ex-combatentes.

Mais de 300 presos participaram da ceia, cuja preparação exigiu a presença de quatro cozinheiros estranhos aos quadros do presídio. O Delegado se defende dizendo que a Casa de Correção não dispõe de alojamento para 50 galináceos, os quais brigavam tanto que, quando lhe ocorreu a idéia do sacrifício coletivo, dois já haviam morrido e mais de dez estavam gravemente feridos.

ESCAPARAM

Apenas três galos escaparam ao môlho pardo da Casa de Correção. Um dêles, Fidel Castro, importado de Cuba e avaliado em Cr$ 50 mil, conseguiu fugir nas mãos do seu dono, enquanto os outros dois, importados dos Estados Unidos, recusaram-se a participar da confusão geral e, na hora do rifiti, fugiram para o poleiro.

Temido por todos os galistas e galos de Belo Horizonte, por já ter matado cinco antagonistas, Fidel Castro ficou apenas com um ferimento na perna esquerda e seu proprietário lamenta a covardia dos galos norte-americanos que, à morte, preferiram o poleiro.

INDENIZAÇÃO

Os 38 galistas, que foram detidos e, posteriormente, libertos, serão processados, mas aguardam tranqüilos a absolvição, já que o instrumento do crime foi sacrificado em favor dos detentos.

Na ação que pretendem mover contra o Estado, os galistas contam com o testemunho do Delegado Rogedo, que fêz a apreensão das aves e que sustenta tê-las entregado ao seu colega e amigo José Resende de Andrade, "até segunda ordem". Provada a matança, os galistas terão direito a uma indenização, cujo total estimam em cêrca de Cr$ 500 mil, calculando em Cr$ 10 mil o preço de cada combatente.

BILHETE

Todo galista mineiro tem em seu poder uma cópia fotostática de um bilhete em que o então candidato Jânio Quadros assegurava aos criadores de Belo Horizonte que poderiam ficar descansados, porquanto o Chefe da Nação teria "muitas coisas mais importantes do que estar-se preocupando com galos de briga."

Para obter êsse compromisso, o então candidato a Vice-Governador de Minas, Sr. Nelson Tibau, foi a São Paulo, deixando os galistas satisfeitos e confiantes. A promessa, porém, não foi cumprida, mas êles continuaram a movimentar as suas rinhas, com apostas elevadas, importando galos da Argentina, dos Estados Unidos e de Cuba. Apanhados em flagrante, apresentavam o bilhete do Sr. Jânio Quadros e a Polícia os deixava em paz.

Assim aconteceu com o Sr. José Carlos Falcão, que montou em sua casa, um pouco retirada do Centro da Cidade, um verdadeiro estádio, cuja freqüência, aos domingos, chegava a ser de 100 pessoas. A rinha era dotada de boa cantina, participando o seu proprietário de 50% do movimento das apostas, geralmente no teto de Cr$ 100 mil por domingo.

Acompanhado de 18 investigadores e três viaturas da Radiopatrulha, o Delegado Roger flagrou, de uma vez, 38 galistas em tôrno da rinha de Falcão. Estabelecida a confusão, com gritos, correrias e penas que voavam, mais de 40 pessoas conseguiram fugir ao cêrco, inclusive o dono da casa, cuja espôsa, em face da circunstância, assumiu a responsabilidade, alegando que o seu marido nunca percebeu nada com a rinha, que foi construída para os amigos.

Chofer de lotação aponta sistema de comissão como responsável por desastre

O Sr. Castor Guerreiro — chofer pofissional há 30 anos e que é um dos mais antigos motoristas de lotação no Rio — culpando o sistema de comissão pelo qual trabalham como o responsável pelos freqüentes desastres provocados pelos lotações, declarou ao JORNAL DO BRASIL que, como os seus colegas, é um homem "imprensado entre a direção de um carro e a luta dramática pela sobrevivência da família".

Sua mulher, Dona Jurema, que o acompanha há 13 anos, rebatendo a acusação de irresponsáveis que pesa sôbre os choferes de lotação, afirma que o drama que seu marido vive, nas ruas, lutando pela comissão, se reflete no lar, cujas conseqüências ela e o filhinho do casal são os que mais sofrem. "Para retratar bem o que seja êsse drama — observa a mulher do motorista — basta dizer que eu e meu filho estamos sendo submetidos a tratamento psiquiátrico."

LOTAÇÕES

Cêrca de três mil lotações trafegam no Rio, dos quais mais de dois mil são de propriedade individual. Caso seja vitoriosa a determinação do Governador Carlos Lacerda, de retirar de circulação os lotações que não pertençam a emprêsas organizadas, êsse meio de transporte coletivo praticamente desaparecerá da cidade, pois os proprietários — segundo já declararam — não se interessarão mais pelo negócio.

De acôrdo com estatísticas oficiais, 80 por cento dos desastres e atropelamentos no tráfego carioca são provocados por lotações, dirigidos por choferes que trabalham por comissão. Isso ocorre, segundo as mesmas estatísticas, pelo fato de o chofer, na ânsia de uma melhor fêria, não só desrespeitar tôdas as normas do trânsito como ainda por trabalhar excessivamente, sem considerar horários.

O chofer que trabalha por comissão o faz à base do número de passageiros transportados diàriamente. Do total do dinheiro arrecadado, êle fica com 30 por cento, sendo os 70 restantes do dono do carro. Dêsses 30 por cento, o dono do lotação tira ainda Cr$ 210,00, que correspondem aos gastos com o combustível. Os choferes não têm direito a férias anuais, nem a folgas semanais, nem contribuem para qualquer instituto de Previdência Social.

O Sr. Castor Guerreiro — que sempre trabalhou para proprietários de lotação — revela que o que ganha mal chega para o sustento da família, assim mesmo obrigando-se a trabalhar quase 24 horas por dia, não lhe sobrando tempo sequer para dar atenção ao filhinho de sete anos. Não sei o que seja domingo, feriado ou dia santo — acrescenta —, pois um dia sem trabalhar será um dia sem comer.

Pais defendem professôra que chegou a ser faxineira pelo confôrto dos alunos

Seiscentos e vinte e um pais de alunos da Escola Primária Benevenuta Ribeiro, antiga Visconde de Cairu, assinaram um memorial pedindo ao Sr. Válter Santos, Assessor do Governador Carlos Lacerda, a manutenção da Professôra Edite Elsa Leigh na diretoria daquele educandário.

Êste é o terceiro movimento organizado na Escola Benevenuta Ribeiro, pelo Círculo de Pais para manter na direção da Escola Dona Edite, alegando que ela é eficiente e já "foi de faxineira a pintora, para atender às necessidades do estabelecimento e das crianças".

MUITO ESTIMADA

Segundo o Sr. Helmano Lourenço, Secretário do Círculo de Pais de Alunos da Escola Benevenuta Ribeiro, desde 10 de abril de 1959, D. Edite vem tratando com o mesmo carinho de tôdas as coisas que se relacionam com a vida escolar, recebendo sòmente metade de seus vencimentos, doando a outra parte para compra de merenda, coisa que, dificilmente chegava ao colégio

Adiantou ainda que, logo após a instalação da escola — num prédio velho e maltratado — D. Edite, juntamente com outras professôras, pegou em vassouras e pincéis para limpar e remodelar as salas, além de, mais tarde, contratar, por conta própria, dois serventes. A escola — acrescentou — veio de nada, tendo contado apenas com a boa-vontade e abnegação de D. Edite, que conseguiu, agora equipará-la a uma das melhores do Estado.

O primeiro movimento para conseguir a permanência da professôra Edite Leigh à frente da Escola Benevenuta Ribeiro foi encetado por 450 crianças, em memorial enviado ao então Prefeito Sá Freire Alvim, que atendeu à pretenção dos alunos.

Mais tarde, à ordem da Secretaria de Educação de que as direções de escolas deveriam ser ocupadas por professôras com curso de diretora, D. Edite foi, novamente, ameaçada de ser removida: por motivo de doença ela não fêz o curso. Para seu lugar foi nomeada uma professôra que, por considerar a escola muito longe de sua residência, entrou em licença-prêmio e conseguiu ser designada para outro local. Nessa ocasião, representantes do Círculo de Pais de Alunos estiveram com o Secretário de Educação, Sr. Flexa Ribeiro, de quem obtiveram a promessa de que "Dona Edite será mantida na escola".

Agora, outra vez, ela está na iminência de ser transferida: nova diretora foi designada para seu lugar. Mas, também, não pretende assumir o pôsto, porque acha que a escola fica no alto do morro e a subida a cansa muito. Por isso, alunos da Escola Benevenuta Ribeiro e seus pais estão, novamente, se movimentando para conseguir a permanência de D. Edite.

Tarso diz no sexto mês de sua gestão que arrecadação da PDF aumentou em 12 milhões

Brasília (Sucursal) — O Prefeito Paulo de Tarso, cuja administração, ontem, completou seis meses, afirmou, em entrevista coletiva, que a Prefeitura do Distrito Federal dispõe de um dos mais avançados orçamentos da América do Sul e que, com a organização da Divisão de Tributação, a arrecadação aumentou, em média, de Cr$ 15 milhões a Cr$ 27 milhões por mês.

Anunciou o Prefeito que a NOVACAP será extinta, futuramente, ficando as obras de urbanização de Brasília a cargo da Prefeitura, do Banco do Planalto, das companhias subsidiárias e das fundações. As verbas da NOVACAP serão depositadas no Banco do Planalto, que as administrará de acôrdo com plano que está sendo elaborado pela Superintendência-Geral de Economia e pela Assessoria de Planejamento.

NOVA ESTRUTURA

O Prefeito Paulo de Tarso afirmou que implantou em Brasília uma nova organização administrativa, mediante desdobramento das duas Secretarias existentes em seis, da criação da Assessoria de Planejamento e sete subprefeituras para descentralização do Govêrno.

No setor do ensino, foram instalados, no ano letivo, escolas e ginásios nas cidades-satélites do Gama, Sobradinho e Taguatinga, além de escolas e jardins-de-infância no Plano-Pilôto. Foi instalado o Centro de Educação Média, compreendendo os cursos Científico, Clássico, Normal, Comercial e Industrial. A educação de adultos será feita através de 120 cursos já inaugurados no Plano-Pilôto e nas cidades-satélites.

Enumerou ainda o Prefeito as obras realizadas pelos departamentos de Fôrça e Luz, Água e Esgotos, Viação e Obras e Saúde e Assistência. No setor da Agricultura, foram localizadas, no núcleo agrícola de Vargem Bonita, 49 famílias que produziram 15 toneladas de verdura durante o primeiro semestre.

ESSA FOI FÁCIL

Manga salta para defender um centro sôbre seu gol, acossado por Elcio, enquanto a defesa do Botafogo e o ataque do Bangu assistem ao lance

Fla é o líder e outros vão de mau a péssimo

O Flamengo, ao vencer com relativa facilidade o Madureira por 4 a 0 — no único jôgo até agora em que um adversário conseguiu ser nìtidamente superior ao outro —, assumiu a liderança absoluta já na segunda rodada do turno de classificação, que não lhe dá vantagem alguma, a não ser a de ter uma tabela melhor para os turnos finais, que decidirão o campeonato, e a alegria de estar na frente.

O Botafogo voltou a jogar mal e empatou com o Bangu; o Fluminense, pior ainda, perdeu para o São Cristovão; Vasco não precisou ser bom para vencer o Bonsucesso, e a Portuguêsa é vice-líder, com a vitória sôbre o Olaria.

Fla, a exceção

O campeonato, nestas duas primeiras rodadas, caracterizou-se pela falta de agressividade dos ataques, que poucos gols marcaram, e pelas táticas rígidas de defesas, tôdas fechadas com o pavor de sofrer gols. Exceção só pode se fazer para o jôgo Flamengo x Madureira, quando a maior categoria dos rubro-negros não foi contida pela débil equipe dirigida por Zoulo Rabêlo.

O Flamengo, graças à boa atuação de sua dupla de meio-campo — Carlinhos e Gérson — conseguiu impor ao Madureira um domínio técnico total, para marcar três gols no primeiro tempo e um no segundo. O Flamengo jogou bem, mas tem de ser pesada, também, a fraca atuação do Madureira, de defesa frágil e ataque inútil. O Flamengo, com esta vitória, assume a liderança absoluta, tem o ataque mais positivo, com cinco gols, e uma das defesas menos vazadas, com nenhum tento contra. E tem, ainda, o artilheiro, Henrique.

O Flu sumiu

Teòricamente a vitória do S. Cristóvão sôbre o Fluminense foi surprêsa. Na prática, porém, houve apenas justiça. O Fluminense, depois de vender Maurinho e Valdo, seus melhores jogadores de ataque — e os mais úteis — apresenta-se êste ano com uma de suas piores formações nos últimos tempos. Com o desaparecimento do ataque — pois a verdade é que o ataque do Fluminense sumiu — a dupla de meio-campo nada mais consegue e as deficiências técnicas de seus jogadores de defesa vieram à tona.

O Fluminense que jogou contra o São Cristóvão foi um team triste, abatido e sem vigor. E suas esperanças devem ser também muito reduzidas, pois o quadro não tem reservas e, da maneira que está, vai muito mal. No segundo tempo, perdendo por 1 x 0, o time tricolor, outrora corajoso e de ritmo certo, jogou um futebol ridículo que não deu à sua torcida sequer a impressão de que poderia chegar ao empate. Era uma equipe perdida, conformada no desespêro de sua mediocridade.

O São Cristóvão, com alguns veteranos e outros novos, tem uma equipe bem armada, que procura fazer o que é certo. Em seu team, não há estrêlas nem promessas, mas existe uma orientação firme, que se faz notar tanto quando defende como quando ataca. O São Cristóvão está bem preparado e, perdendo apenas um ponto contra dois grandes, se não virar o fio, é dos pequenos o que tem maiores possibilidades de se classificar.

Botafogo complicado

O Botafogo voltou a jogar mal, complicado na defesa e embolado no ataque. Seu empate deve-se à pouca agressividade do ataque do Bangu, preocupado mais em trançar o jôgo do que atirar a gol, do que a seus próprios méritos. O Botafogo repetiu os mesmos erros da partida contra o Olaria, cometeu as mesmas faltas. A defesa arma-se relativamente bem, mas o recuo de Zagalo para auxiliar o meio de campo onde estão Didi e Pampolini, acaba por confundir o team neste setor. Na frente, Neivaldo, embora esteja até jogando bem, pouco consegue, pois não pode evidentemente produzir o mesmo que Garrincha. No centro, Amarildo aparece bem, mas perde-se por seu individualismo, que em parte é motivado pela ausência de China nas principais jogadas do ataque.

O Bangu se tivesse sido mais agressivo poderia até ter sua atuação classificada como boa, e vencer o jôgo. A linha de quatro zagueiros estêve sempre firme, com Mário Tito sobressaindo-se como o melhor, mas no meio de campo a bola parava para que Válter pudesse demonstrar suas qualidades de bom controlador, prejudicando muito o ritmo do team. O futebol enfeitado de Válter contagiou os demais atacantes, que se preocuparam muito em jogar bonito e destruíram as oportunidades que apareceram.

Vasco fácil

Sem precisar jogar bem, o Vasco derrotou o Bonsucesso por 3 a 1. O quadro dirigido por Gradim entrou em campo para não perder, mas não foi capaz de cumprir a missão. Refugiou-se na defesa, tentou o 4-4-2, procurou desarmar o ataque do Vasco, mas jamais se propôs a jogar de igual para igual. E foi justamente o propósito de evitar a derrota que a fêz chegar mais cedo; aos 35 minutos o Vasco já vencia por 3 a 1.

A vitória do Vasco poderia ter sido mais larga, se no segundo tempo Roberto Pinto e Lorico não alterassem suas posições. O team começou com Laerte e Roberto no meio de campo ambos entendendo-se bem e jogando um futebol prático que anulou os planos de defesa do Bonsucesso. Quando, porém, no segundo tempo, Lorico passou para a armação, indo Roberto para frente, o team caiu muito, em ambos os setores.

O Bonsucesso conseguiu um gol e nada mais.

Portuguêsa é vice

Num jôgo de poucos momentos de bom futebol, a Portuguêsa, pelo mínimo que fêz em campo, derrotou o Olaria por 1 a 0. Esse resultado, justo e claro, conservou a Portuguêsa com um ponto perdido apenas e colocou o Olaria no fim da tabela de pontos perdidos, em último juntamente com o Madureira.

Sistema de Danilo só tem novidade para a escalação do quadro

Poucas palavras e simplicidade, na parte técnica, e intimidade dentro do respeito entre todos os jogadores e o treinador, na parte do tratamento, é o sistema — portanto sem qualquer grande novidade — que Danilo Alvim usa para treinar o São Cristóvão, equipe que começou o Campeonato Carioca com um empate e uma vitória, jogando contra dois grandes.

No método de escalar a equipe é que Danilo pode ter alguma coisa de diferente: um grau mensal é atribuído a cada jogador, pela média de apresentações em jogos e treinos, e essa nota é que mantém ou não o jogador como dono de sua posição, ao fim de cada período.

MARATONA

Êsse sistema não começou a ser utilizado agora, mas antes do campeonato, em 37 jogos que o São Cristóvão fêz já com Danilo (inclusive como jogador, em muitos dêles): 23 pelo sul e 14 pelo nordeste do País. Nessa maratona — que a excursão equivaleu a isso — os jogadores entravam e saíam, tornando-se a substituição uma coisa normal. Danilo acha que assim habituou o *team* a não sentir diferenças que influíssem em tôda a produção do quadro, por causa de um jogador, dito titular, que saía.

— É pena que o campeonato nos obrigue a uma seqüência de partidas tôdas as semanas, pois o ideal é que continuássemos com a oportunidade de jogos amistosos, para testar sempre valores novos do quadro de aspirantes. Nem se diga que êsse tipo de experiência pode ser feito nos treinos, pois só como titular em jogos de verdade é que um jogador ganha tranqüilidade e confiança para tornar-se dono da posição — diz Danilo.

INTIMIDADE

Mas o que agrada principalmente a Danilo não é qualquer particularidade de sistema de trabalho nem de técnica ou tática. É ter conseguido no São Cristóvão o clima que sempre desejou ter, quando jogador: entendimento e a mais cordial intimidade entre todos os jogadores e de todos êles com o treinador. Danilo acredita, de coração, que o São Cristóvão passou a viver nesse clima, com tôda a naturalidade.

— Um treinador não ganha e nem perde jogos — continua Danilo. Êle simplesmente ajuda a armar uma equipe e procura fazer cada um render o máximo. Dá constante do rendimento do quadro, evidentemente, depende seu acêrto.

— Um quadro de futebol não é grande nem pequeno. Todos em campo são iguais — ressalvadas, é claro, as exceções de sempre, que servem para confirmar a regra. O próprio jogador se faz pequeno e é dêle que depende o vir a sentir-se grande em novas ocasiões. Um quadro bem armado, sem inovações salvadoras, mas com autoconfiança, pode fazer frente a qualquer adversário.

VERSATILIDADE

Sôbre o modo de jogar, pròpriamente, Danilo explica que tem um sistema próprio, mas a tática varia. Contra o Bangu, por exemplo, armou o 4-3-3 — portanto, jogando mais defensivamente — para que os jogadores começassem o campeonato com maior garantia e ganhassem confiança.

— Tratava-se do jôgo inicial — diz Danilo — e muita gente nova, que o quadro tem, podia não acreditar em suas qualidades. Mas contra o Fluminense já pude lançar o 4-2-4 e dar mais liberdade aos jogadores. Daí surgiu a vitória — e também porque o São Cristóvão teve mais *chance* de aproveitar as oportunidades do que o Fluminense.

CONCENTRAÇÃO

Por enquanto, o São Cristóvão não está concentrando o seu quadro antes das partidas. O técnico é de opinião que o regime de concentração só pode ter utilidade quando o clube estiver em condições de oferecer qualidade superior aos jogadores. Mas o São Cristóvão, por enquanto, ainda não tem condições para dar uma concentração superior aos seus jogadores.

— Uma concentração sem essas qualidades, seria apenas prejudicial ao quadro. Por isso, quando jogamos à noite, os jogadores só têm de se apresentar para o jantar, e quando o jôgo é de tarde, chegam na hora do almôço. Quando as coisas melhorarem — e elas caminham para isso — entraremos no regime de concentração. Se não fôr possível, continuaremos durante todo o ano no atual sistema.

VANTAGENS

Danilo não vê nenhuma diferença fundamental em trabalhar-se num clube grande ou num pequeno. Trabalhar num clube grande tem a vantagem de ver-se muitas vêzes atendido imediatamente um pedido seu. Em compensação, sempre que se entra em campo, treinador e jogadores sentem como que uma obrigação vital de vencer a partida. É um handicap que todo o clube pequeno tem, êsse de poder entrar em campo com tranqüilidade.

E com os dois primeiros resultados, está vencida, na opinião do treinador, a etapa de nervosismo para o São Cristóvão.

— Acredito piamente na classificação do São Cristóvão, mas também acredito em favoritismo do nosso quadro contra quem quer que seja — continua Danilo.

O MELHOR VEM AÍ

— O quadro do São Cristóvão ainda não é o que eu pensei armar. Minhas preferências estavam tôdas na equipe de aspirantes. O quadro deveria ser à base dessa equipe, cuja média de idade é de pouco mais ou menos 20 anos.

— Nosso clube não tem altos níveis de salários, mas paga em dia e o jogador confia na direção do clube. Todos sabem que dias melhores estão pela frente e que isso depende principalmente de cada um dêles mesmo — declarou Danilo.

A ESPERANÇA

A política de Danilo é dar atenção especial aos que procuram o clube para treinar. Arino, atualmente titular, é um exemplo típico disso. Arino chegou ao clube para treinar nos juvenis. Ainda não fêz 18 anos e já está como titular. Na primeira oportunidade que lhe deu, Danilo viu que Arino tinha valor para o quadro principal, onde o fêz treinar mais tarde. Com Paulinho a história é a mesma e também o resultado: está hoje como titular.

— Futebol é jôgo, e jôgo, na minha maneira de ver, depende muito de fé, também. Essa classificação será uma caixa de surprêsas e é preciso aproveitar tôdas as oportunidades. E espero que minha equipe faça isso, pois sei que seu futebol será cada vez melhor, na medida em que a confiança fôr maior — pois a confiança é a grande arma. Grande, muito grande mesmo, por enquanto, é a esperança.

DE SEGUNDA A DOMINGO

Danilo começou ontem, dia em que todos folgam, seu trabalho da semana no São Cristóvão: essa é uma das chaves do seu sistema para botar os novos em condições

José Mário Guimarães é o líder no hipismo pela Temporada do Rio

Vencendo a Prova Propac e classificando-se em 4.º lugar na Companhia Hotéis Othon, competições realizadas domingo, na pista da Sociedade Hípica Brasileira, o cavaleiro do Flamengo, José Mário Guimarães e sua montaria, Oiram, mantiveram a liderança — conquistada sábado — da contagem de pontos para melhor ginete e melhor cavalo da Temporada de Hipismo da Cidade do Rio de Janeiro.

O ganhador da Hotéis Othon foi Antônio Eduardo Alegrias Simões, campeão da Temporada de 1960 e também defensor do Clube de Regatas Flamengo. Alegria Simões fêz sua exibição com o cavalo Bangu.

ATÉ O QUINTO

Com quatro concursos já realizados — Patrício Rodrigues Caldeano, José Nobre Fernandes, Propac e Hotéis Othon — e faltando apenas o denominado Sociedade Hípica Brasileira para encerrar a fase de classificação da Temporada Cidade, a colocação, até o quinto lugar do concurso cavaleiro-cavalo é esta:

CAVALEIROS

1.º — José Mário Guimarães — 117 pontos; 2.º — Elói Menezes — 102 pontos; 3.º — Antônio Carlos de Carvalho, 98 pontos; 4.º — Antônio Eduardo Alegria Simões — 93,5 pontos; 5.º — Hélio Pessoa, 90,5 pontos.

CAVALOS

1.º — Oiram — 117 pontos; 2.º — Black-tie — 102 pontos; 3.º — Flôr Morena — 91 pontos; 4.º — D'Artagnan — 85,5; 5.º — Goiano — 81 pontos.

Entre as equipes, a Federação Hípica Metropolitana tem 548 pontos e a CDE, 327.

RESULTADOS DE DOMINGO

O resultado oficial das provas de salto disputadas domingo foi:

Prova Propac — 1.º — José Mário Guimarães, montando Oiram, com o tempo de 1'30"; 2.º — Antônio Carlos de Carvalho, com Flôr Morena, ... 1'32"2/5; 3.º — Antônio Eduardo Alegria Simões, Bangu, .. 1'34"2/5; e, em 4.º lugar — Helga Campos, pilotando D'Artagnan, no tempo de .. 1'34"4/5.

Hotéis Othon — 1.º — Antônio Eduardo Alegria Simões, com Bangu, 35 pontos, no tempo de 1'46"; 2.º — Hermes Vasconcelos Filho, Goiano, 35 pontos, 1'48"; 3.º — Antônio Eduardo Alegria Simões, Yalu, 35 pontos, 1'51"; e 4.º — José Mário Guimarães, com Oiram, 34 pontos, em 1'47"1/5.

A modalidade da competição Propac foi do tipo caça, 14 obstáculos de 1,30 x 4,00 m, e 800 metros de extensão; e a da Hotéis Othon, em percurso americano, 14 obstáculos de 1,40 x 4,00 m, tempo limite de 1'30", com eliminação na terceira falta.

Por não concordar — sob a alegação de que um dos obstáculos poderia machucar algum dos cavaleiros ou cavalos concorrentes — com a armação da pista para a prova do tipo caça (Propac), o Coronel Rubem Continentino, Diretor da Escola de Equitação do Exército, levou a questão ao extremo de, caso não fôsse modificada a pista, a equipe da Comissão de Desportos do Exército se retiraria da competição.

Ante à resolução negativa — para o Coronel Continentino — dada pelo Júri, o Diretor da EEE anunciou, definitivamente que a CDE não disputaria a Propac.

"Malabar" venceu a regata, mas quase perde para "Ninotchka"

Quase perdendo para *Ninotchka*, de Peter Siemsen, em cima da linha de chegada, *Malabar*, de Jorge Pontual e Carlos Raul Cairo, foi o vencedor da regata de domingo, em que os iates da Classe Star disputaram a XII Taça Moore McCormack.

A prova foi corrida em área delimitada pelo Morro da Viúva, Saco de São Francisco e bóia do porta-aviões e teve transcurso dos mais movimentados, resultado principalmente do fraco vento reinante, que obrigava o máximo de cuidado dos timoneiros na manutenção das suas posições ou nas suas táticas de ataque e defesa.

DEVAGAR E SEMPRE

O transcurso da XII Moore McCormack, desde a sua saída até a chegada apresentou lances movimentados e bem a gôsto do bom latista de competição.

Para o ingrato percurso, em que as grandes variações de vento podem liquidar um timoneiro menos atento ao que se está passando à sua volta, apresentaram-se 14 iates, sendo quatro da categoria Estrêla.

Coube a Jorge Pontual e seu jovem proeiro Carlos Raul Cairo formando a tripulação do *Malabar* ganhar a liderança da competição já nos seus primeiros movimentos. Após perder a colocação na altura da entrada da Barra, quando foi surpreendido por *Piranha*, de Roberto Bueno, *Malabar* voltou à liderança pouco depois e manteve-se sempre à frente dos seus adversários, defendendo-se bem de *Piranha*, *Ninotchka*, de Peter Siemsen; *Clementine*, de Harry Adler; *Bu IV*, de Tacariju Tomé de Paula, e *Aluado*, de Carlinhos de Brito.

Na etapa compreendida entre as marcas do Saco de São Francisco e a bóia dos Porta-Aviões, *Malabar* continuou a manter sua posição, notando-se então, na etapa final, decisivas alterações nos postos seguintes. Entre as mudanças principais aconteceu o avanço de *Ninotchka*, que ganhou a segunda colocação e passou a hostilizar perigosamente o líder da regata. *Piranha* caiu algumas colocações e *Clementine* muitas outras, enquanto *Bu IV* passou para a terceira colocação e *Aluado* firmou-se na quarta.

Com o vento bastante fraco, dificultando o caminho dos competidores e colocando-os perto uns dos outros, *Malabar* viu-se, a poucos metros da chegada, às voltas com o *Ninotchka* que por pouco não lhe roubou a liderança em cima da linha. Meio barco foi a diferença que deu a vitória ao *star* da dupla Pontual-Cairo.

Entre os Estrêlas categoria recém-criada na Classe e que reúne os barcos de construção antiga, a vitória coube a *Surubi*, de Válter Fonseca, que não teve grandes dificuldades em se impor aos seus adversários.

COLOCAÇÕES

Foi o seguinte o resultado final da XII Taça Moore Mc Cormack:

Classe Star: 1.º *Malabar*, Jorge Pontual; 2.º *Ninotchka*, Peter Siemsen; 3.º *Bu IV*, Tacariju Tomé de Paula; 4.º *Aluado*, Carlos Alberto de Brito; 5.º *Piranha*, Roberto Bueno; 6.º *Lady*, Carlos Sansoldo; 7.º *Coringa*, Charles Reed; 8.º *Chintrin*, Elie Treves; 9.º *Clementine*, Harry Adler; 10.º *Rocinante*, Fernando Segreto.

Categoria Estrêla: 1.º *Surubi*, Válter Fonseca; 2.º *Siribu*, Luís Oro; 3.º *Dalla*, José Penido; 4.º *Pinochio*, Élzio Torboll.

A competição teve o contrôle técnico do juiz Augusto Costa e dos staristas Anquises Carneiro Lopes e Argemiro Cunha.

Alcione tricampeão em Campos

Por meia rodada de vantagem o corredor do Americano F. C., Alcione dos Santos, venceu a 17.ª competição de ciclismo na cidade de Campos, durante os festejos comemorativos ao dia de São Salvador, domingo passado.

Na metade do percurso, que era de 60 quilômetros, Alcione teve a roda da sua bicicleta quebrada, mas continuou, em uma comum e fiecu correndo no último lugar, até que sua bicicleta voltou, já consertada, e só no fim da corrida, ao faltarem poucos metros para a chegada, é que Alcione conseguiu superar Geneci Soares, do Ipiranga, para vencer por meia roda de vantagem e tornar-se tricampeão dessa competição. O último vencedor, antes de Alcione dos Santos, foi o campeão paulista Cláudio Rosa, em 1958.

Ademir já é do Palmeiras

São Paulo (Sucursal) — Ademir da Guia assinou contrato com o Palmeiras, ontem, pelo qual receberá luvas de Cr$ 540 mil e ordenados de Cr$ 35 mil, por dois anos. O Bangu recebeu Cr$ 1,2 milhões, primeira parcela dos Cr$ 4 milhões pelos quais vendeu seu jogador. O resto será pago em mais três parcelas.

PRIMEIRO E QUARTO

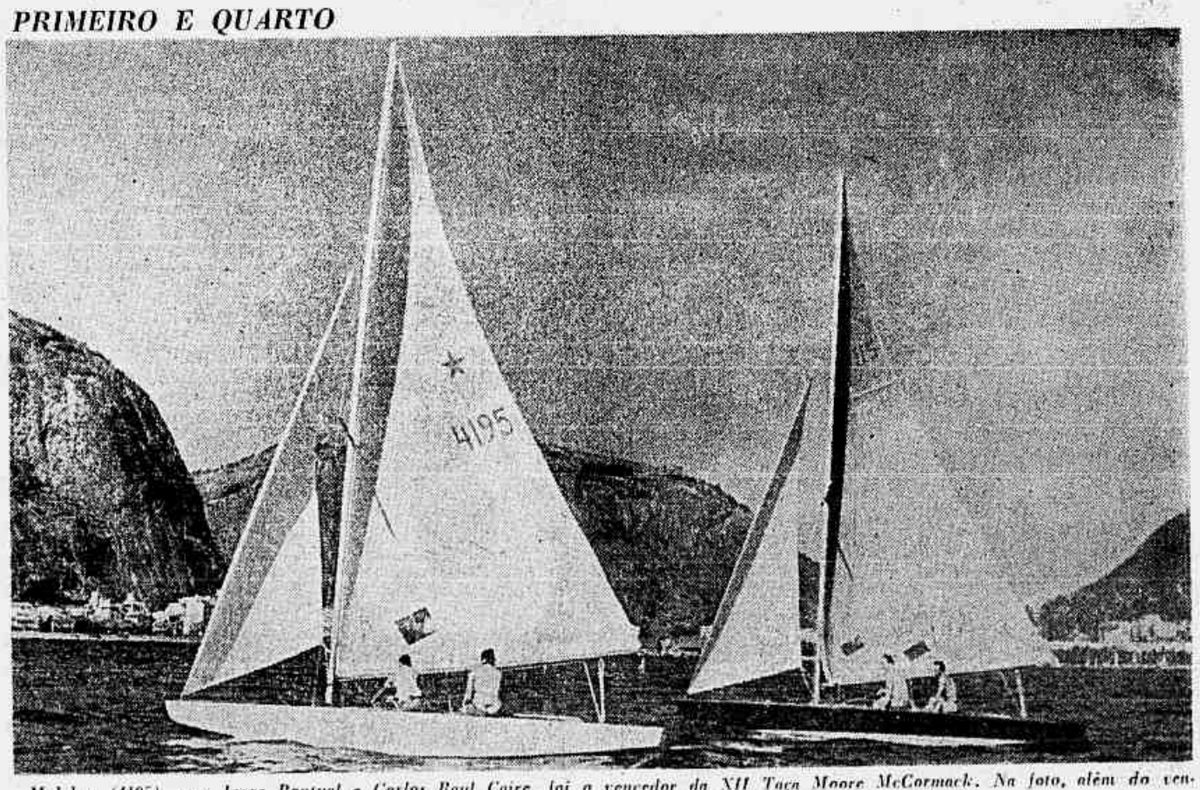

Malabar (4195), com Jorge Pontual e Carlos Raul Cairo, foi o vencedor da XII Taça Moore McCormack. Na foto, além do vencedor aparece Aluado, de Carlinhos de Brito e Alberto Ravazzano, quarto colocado

A segunda etapa do campeonato de futebol

Célio de Barros

A segunda rodada do Campeonato de Futebol da Cidade, iniciada sábado à noite no Maracanã com a partida América x Canto do Rio, foi completada anteontem com mais cinco jogos. Os resultados obtidos encerraram uma grande surprêsa, a derrota do Fluminense pelo São Cristóvão, e outra menor, o empate entre o Botafogo e o Bangu.

O primeiro jôgo, entre o América e o Canto do Rio, que terminou empatado de 1x1, não deve ser considerado, pròpriamente, uma surprêsa, não obstante o favoritismo do quadro carioca, e isso porque estava êle privado de dois dos seus melhores elementos da defesa, Wilson Santos e Jorge, suspensos por 4 e 1 partidas pelo Tribunal de Justiça da Federação, devido aos atos de indisciplina e violência com que se conduziram no jôgo com o Fluminense na abertura do Campeonato. Paga, assim, o América as conseqüências da má conduta dos seus jogadores. Perdeu para o Fluminense quando havia tempo de sobra para obter, pelo menos, um empate, esperado a todo instante pela pressão que exercia, e no sábado salvou-se da derrota, já no final, quando marcou, aos 41 minutos, o ponto que lhe deu o empate de 1x1.

O Fluminense, em S. Januário, viveu o que agora, esportivamente, se chama de drama, diante de um São Cristóvão que teve a chance de marcar o único ponto do embate, aos 15 minutos do primeiro tempo, e procurar, logo após, defender-se com unhas e dentes, cerrando o caminho à sua meta. O Fluminense foi nitidamente superior e no segundo tempo fêz bastante pressão, mas o ferrolho sancristovense funcionou bem, proporcionando-lhe o triunfo por 1x0, o que corresponde a dois valiosos pontos para a classificação da série final.

O Botafogo, no Maracanã, repetiu, para pior, a produção da sua linha atacante no jôgo anterior, com o Olaria, onde perdeu várias magníficas oportunidades para marcar. Desta vez, embora atacando mais e obtendo maior número de corners, nada mais conseguiu do que 1 ponto no primeiro tempo. O Bangu, num arremate com chance de Vermelho, marcou o do empate, tendo a bola batido no ombro de Manga e se desviado para dentro da meta, ao acabar o primeiro tempo. O jôgo, em si, foi regular na primeira fase, decaindo bastante na segunda.

O Flamengo, no campo do Fluminense, confirmando seu amplo favoritismo, ganhou sem muito esfôrço do Madureira com 3x0 na primeira parte e 4x0 no final.

Também o Vasco da Gama, no campo do Botafogo, igualmente favorito, triunfou por 3x1 sôbre o Bonsucesso, com um primeiro tempo de 3x0 e um segundo período sem maiores preocupações, procurando garantir a vitória, que lhe sorriu por 3x1.

Finalmente, em Môça Bonita, o Olaria, embora fôsse tido como mais provável vencedor, perdeu por 1x0 para a Portuguêsa, numa partida renhidamente disputada até o fim.

Com êsses resultados, o Flamengo assumiu a vanguarda do Campeonato, sem ponto perdido, e o Madureira e o Olaria ficaram em último, sem nenhum ganho.

Vasco pode cancelar as multas e Alá diz que está satisfeito com Eli

O Sr. Alá Batista, Presidente do Vasco, disse ontem ao JB que se o Sr. João Silva, Vice-Presidente de Futebol, pedir na reunião da Diretoria, hoje, para que sejam suspensas as multas de 60% sôbre os vencimentos dos jogadores Sabará, Laerte, Edilson e Saulzinho, impostas pelo ex-técnico do clube, Martim Francisco, o pedido será aprovado.

O presidente vascaíno participou de uma reunião com o Departamento de Futebol, ontem, em São Januário, tendo afirmado que está muito satisfeito com o trabalho de Eli do Amparo e com a atuação do quadro, que jogou bem, mesmo quando foi derrotado pelo Flamengo.

REUNIÃO DE ROTINA

A reunião estiveram presentes o vice-presidente de futebol, Sr. João Silva, o diretor de futebol, Sr. Adriano Rodrigues, o técnico Eli do Amparo e o médico Valdir Luz, além do Sr. Alá Batista. Foram tratados assuntos de rotina, como é hábito nas reuniões bimensais.

Depois, o Sr. Alá Batista explicou, desmentindo, os rumôres de um desentendimento entre o técnico de juvenis, Orlando Moreira, e Pascoal Cineli, que é o responsável pelo infanto-juvenil.

— Não houve nada demais: apenas Orlando Moreira precisou do jogador Décio, do infanto-juvenil, que lhe foi emprestado por Pascoal Cineli. Como a equipe do infanto-juvenil perdeu no mesmo dia, surgiram os boatos de um desentendimento, que na realidade não houve — disse-nos o Sr. Alá Batista.

Quando interrogado sôbre a situação do técnico Orlando Moreira no clube, pois êle não tem contrato, disse-nos o presidente:

— Por enquanto êle continua com os juvenis.

Taça Líder hoje de mão em mão

A Taça Líder vai ser entregue hoje às 17h 30m, ao Flamengo, na sede da FCF, pelo Presidente do Fluminense, após recebê-la das mãos do Presidente do América, campeão do ano passado.

O Fluminense vai receber a taça só por ter sido o primeiro líder do campeonato, quando venceu o América, no jôgo de abertura do campeonato, por 1 x 0.

O PRESIDENTE E O CAPITÃO

Jânio recebeu o memorial dos jogadores, prometeu criar o Dia do Atleta e ainda guardou um abraço para Belini, no final

Jânio pede ao IBC ajuda para Seleção do Brasil na Copa

Brasília (Sucursal) — O Instituto Brasileiro do Café vai estudar a possibilidade de custear as despesas da Seleção Brasileira para a Copa do Mundo no Chile, em troca de propaganda, segundo determinou o Presidente Jânio Quadros durante a reunião, ontem à tarde, com o Presidente da CBD, Sr. João Havelange, e uma comitiva de jogadores, formada por Belini, Gilmar, Djalma Santos, Castilho e Gérsio.

O Presidente da República prometeu aos jogadores decretar a criação do Dia do Atleta, a ser comemorado no dia 21 de dezembro de cada ano, atendendo ao pedido de Castilho e Gérsio, que representavam os sindicatos de atletas profissionais do Rio e de São Paulo.

CAFÉ PAGARÁ FUTEBOL

Ao mesmo tempo em que tratava com o Sr. João Havelange um programa de ajuda à CBD, para o custeio de viagens da Seleção Brasileira ao exterior, em troca de propaganda do café do Brasil, o Presidente Jânio Quadros enviou um memorando ao Presidente do IBC nestes têrmos:

"Sr. Presidente do Instituto Brasileiro do Café, 1 — Entenda-se Vossa Excelência com a direção da CBD para o fim de verificar a possibilidade de proporcionar recursos à delegação brasileira que disputará a Copa do Mundo, contra a prestação de serviços que impliquem na propaganda do nosso café; 2 — Aguardo sugestões. Ass.: J. Quadros."

Humberto Almeida está vencendo o Campeonato de Gôlfe de Medelín

Medellin (Colômbia), 7 (AP) — O golfista Humberto Almeida, do Santo Amaro Gôlfe Clube, de São Paulo, venceu, com o bom resultado obtido na terceira volta, os primeiros 54 dos 72 buracos do I Campeonato Internacional de Gôlfe, que se realiza nesta cidade.

Humberto, várias vêzes campeão brasileiro e representante nacional em muitas competições internacionais, deu 213 tacadas para os 54 *holes*. Com a classificação de outro brasileiro Carlos Sózio em 4.º lugar, com 221 tacadas, o Brasil é também o líder, por equipe, do Campeonato de Medellin.

Faltando apenas duas voltas para o término da competição, o resultado individual apresenta os golfistas Juan Dapiaggi, do Uruguai, e Maurício Urdaneta, do México, empatados, no segundo lugar. Ambos têm 214 tacadas. Os demais classificados, até o 10.º lugar, são:

4.º — Carlos Sózio, do Brasil, 221; e Jorge Ledesma, da Argentina, com 221; 6.º — também empatados — Angel Mongussi, da Argentina, o mexicano Juan Estrada e Rafael Vahamonde, da Venezuela, todos com 222 tacadas; 9.º — Gonzalo Saenz, da Colômbia, 224; e 10.º — o colombiano Erik Van Dervalk, com 226 tacadas.

Entre as equipes, a classificação está assim:

1.º — Brasil, 433 tacadas; 2.º México, 436; 3.º — Argentina, 443; 4.º — Colômbia, 445; 5.º — Chile, 459; 6.º — Venezuela, 462; 7.º — Uruguai, 465; 8.º — Panamá, 475; e 9.º — Peru, com 486 tacadas.

Flu tem problemas em dôbro para jogar com Bangu: está sem time

Além dos desfalques que já o prejudicaram no jôgo com o São Cristóvão, o Fluminense tem agora o dôbro de problemas para enfrentar o Bangu na quinta-feira, pois o reserva Roberto, machucado no pé, não pode continuar substituindo Pinheiro, enquanto Jair Marinho e Altair, também machucados, dificilmente poderão ser usados.

Também no setor do ataque as perspectivas são bastante ruins, pois o Departamento Médico afirma que não poderá dar condições de jôgo a Telê e a Jaburu, obrigando o técnico Zezé Moreira a manter a mesma escalação de domingo, com Manuel e Jair Francisco.

ABAIXO DA CRÍTICA

Na sede do Fluminense, ontem, à tarde, Zezé Moreira explicava a derrota de sua equipe dizendo apenas que ela jogou abaixo da crítica e afirmando que preferia não citar nomes para não ser injusto, pois todos haviam se saído muito mal.

— Mesmo contando os desfalques, que enfraqueceram muito a equipe, acho que o resultado foi ruim, pois todos jogaram sem um sentido de conjunto, como se não tivessem treinado para a partida — disse o técnico.

Para poupar os jogadores, evitando novas contusões, Zezé Moreira resolveu não dar treinos para a equipe do Fluminense nos próximos dias, iniciando a concentração hoje à noite, na Rua Paissandu.

Com a contusão de Roberto, que tomava o lugar de Pinheiro e já ontem teve seu pé esquerdo imobilizado em ataduras, a posição de zagueiro central ficou sem reservas e Zezé terá de deslocar o médio esquerdo Paulo para preenchê-la. A ameaça de não contar com Jair Marinho e Altair criou novos problemas para o técnico, pois o Fluminense conta agora apenas com o reserva Nonô para as duas posições.

Fla comprou Adílson a prestação e venderá Manuelzinho à vista

O Flamengo comprou ontem de noite o jogador Adílson, do Canto do Rio, por Cr$ 500 mil, pagando Cr$ 250 mil na hora e comprometendo-se a pagar Cr$ 100 mil em 60 dias e mais Cr$ 150 mil em três meses. O Canto do Rio, entretanto, recebe tudo imediatamente, descontando os títulos em um Banco.

Pouco depois o Flamengo recebia um telefonema do ! mão do presidente do Corintians, de São Paulo, que queria comprar o atacante Manuelzinho. Como o representante corintiano não passasse de Cr$ 1,5 milhões em sua proposta e o Sr. Fadel fizesse pé firme em Cr$ 2 milhões, o negócio ficou para ser resolvido hoje.

JODERÁ JOGAR

O Flamengo tentará fazer com que seu novo jogador, Adílson, possa jogar ainda neste campeonato, porque, se o Canto do Rio tinha uma opção contratual por seis meses, não chegou a utilizá-la, lançando o jogador apenas no Torneio Início.

A lei proíbe o aproveitamento de jogadores que tenham renovado contrato oficialmente, mas não fala em opção. Adílson tinha, com o Canto do Rio, contrato de um ano e opção de seis meses. Como não chegou a renovar seu contrato, o Flamengo tem muitas esperanças de poder aproveitá-lo ainda neste campeonato.

PRESTAÇÕES

O Presidente do Canto do Rio chegou à sede do Morro da Viúva com um recibo de Cr$ 500 mil pronto, mostrando sua disposição de não baixar o preço em nenhum tostão, apesar da insistência dos representantes do Flamengo — Presidente Fadel Fadel e vice de futebol Gunnar Goransson — em tentar pagar a quantia em parcelas.

Explicou o Sr. Antônio Bastos Filho que estava contra Niterói inteira e só vendia Adílson porque êle queria mesmo sair e então já não podia resolver seu caso. Se o Flamengo tinha dificuldades, êle também tinha muitas, pois seu clube deve Cr$ 3 milhões ao IAPC e êle não podia fugir de modo algum ao anteriormente combinado: Cr$ 500 mil — e à vista.

Os dirigentes do Flamengo tentaram o pagamento em duas prestações de 250 mil — proposta do vice Sr. Gunnar Goransson. Mas o Sr. Bastos continuou na rejeição, firme. Propôs então que tudo fôsse resolvido depois do jôgo Flamengo x Canto do Rio, mas afinal acabou concordando com a proposta que fez o Presidente Fadel Fadel, de pagar em três prestações.

A objeção feita então pelo Presidente do Canto do Rio era de que Adílson não podia ser emprestado pelo Flamengo a um clube paulista que o procurava, pois não admitia que se ganhasse dinheiro à custa de seu clube. O Sr. Fadel prometeu então que em hipótese alguma Adílson seria emprestado, mesmo que não pudesse ser aproveitado neste campeonato.

A direção de futebol do Flamengo não se quis responsabilizar pela despesa total e o Presidente tomou a decisão de cobrir a despesa pela Tesouraria-geral.

Ontem, o Sr. Fadel Fadel estêve no Aeroporto do Galeão para tentar acertar um jôgo de seu clube contra o Real Madri, que fará sete jogos na América do Sul, recebendo Cr$ 62,5 milhões. O Presidente do Flamengo não conseguiu jôgo para já, mas ficou combinado que na ida do Flamengo à Europa, em abril ou maio, haverá um ou dois jogos contra o Real Madri.

CONVERSA VAI, ADÍLSON VEM

Depois de alguma conversa, Canto do Rio e Flamengo chegaram a um acôrdo, e Adílson desde ontem é rubro-negro

Yustrich pode deixar hoje o Bangu depois de falar com Buscácio

O técnico Yustrich e o Diretor de Futebol, Sr. Armando Ristow, poderão deixar hoje a direção da equipe do Bangu, caso o Presidente Maurício Buscácio insista em desobedecer às suas ordens e continue a tomar atitudes autoritárias sem consultá-los, como na venda de Ademir da Guia.

O incidente que culminou com o descontentamento do treinador com o Presidente ocorreu domingo, depois do jôgo contra o Botafogo, quando o Sr. Maurício Buscácio entrou no vestiário acompanhado de várias pessoas estranhas, antes dos 10 minutos previstos.

ÚLTIMOS A SABER

Como o presidente do Bangu ontem havia viajado para São Paulo, a fim de fechar as negociações de Ademir da Guia com o Palmeiras, o técnico Yustrich irá hoje a Bangu para resolver definitivamente a sua posição no clube.

Também o Sr. Armando Ristow, que conversou ontem com o treinador, solidarizando-se com êle, não está satisfeito com as últimas atitudes assumidas pelo Sr. Maurício Buscácio, afirmando, inclusive, que como diretor de futebol nem soube da venda de Ademir da Guia.

SURPRÊSA MAIOR

Entretanto, o fato que causou maior surprêsa a Yustrich aconteceu domingo. E, êle explicou:

— Dias antes do campeonato eu havia falado com o presidente para que êle fizesse uma nota oficial informando a decisão de só abrirmos as portas do vestiário depois de ter passado 10 minutos, para que os jogadores pudessem recuperar-se do calor da luta e também para que eu transmitisse algumas ordens que só a nós interessam.

— Entretanto — continuou — domingo o presidente bateu na porta e eu mandei que fôssem abri-la, mas, ao invés do Sr. Maurício Buscácio entrar sòzinho, veio acompanhado de várias pessoas que nada têm a ver com o futebol e que nem diretores do clube são.

ESTÁ MUDADO

Depois de ter afirmado que está mudado e que não quer mais arranjar confusão, o técnico prosseguiu:

— Achei melhor sair para não me aborrecer. Antigamente, talvez eu os colocasse para fora. Depois, dizem que eu sou mau, brigão e estourado, porém eu apenas gosto que se cumpram as minhas ordens e nada mais.

Yustrich declarou que hoje — se continuar no Bangu — realizará um treino individual e coletivo preparando a equipe para o jôgo de quinta-feira contra o Fluminense.

Sôbre a partida contra o Botafogo, o treinador disse que gostou da atuação do quadro, bem mais armado e combativo do que na estréia e também dos novos titulares — Elcio e Vermelho — lamentando apenas que Vermelho se tivesse contundido.

Paulo Amaral pediu e teve voto de confiança do Botafogo: continua

O técnico Paulo Amaral recebeu ontem do Presidente do Botafogo, Sr. Paulo Azeredo, a promessa de que poderá continuar trabalhando tranqüilamente, pois o clube o apóia inteiramente, está satisfeito com seus serviços e não quer perdê-lo apenas por causa de um mau resultado, que não foi, sequer, uma derrota.

O encontro entre o Presidente do Botafogo e Paulo Amaral foi realizado ontem à tarde, a pedido do próprio técnico, que já se julgava pessoalmente atingido pelas vaias da torcida à equipe e também pelas críticas do Vice-Presidente Brandão Filho ao preparo físico dos jogadores.

PRESIDENTE DÁ APOIO

Na conversa que teve com o Presidente do Botafogo, ontem à tarde o técnico Paulo Amaral explicou que desejava saber se o clube ainda o queria na direção da equipe de futebol, pois as vaias da torcida, que apareceram no primeiro jôgo do Campeonato, contra o Olaria, e agora se repetiram, na partida com o Bangu, e também as críticas do Sr. Brandão Filho não o deixavam à vontade para continuar trabalhando no clube.

Na presença do próprio Vice-Presidente Brandão Filho, que assistia à entrevista, o Sr. Paulo Azeredo fêz ver ao técnico que não havia razões para o Botafogo estar descontente com seu trabalho, pois a equipe não fôra nem ao menos derrotada.

— O clube não só apóia seu trabalho, como não vê nenhum motivo para que você deixe a direção da equipe — disse o Presidente.

Paulo Amaral deixou a reunião satisfeito com as afirmações do Sr. Paulo Azeredo.

Garrincha, a quem chegaram noticiar como desaparecido, estêve ontem à tarde no Botafogo para treinar entre os reservas que não jogaram no domingo. O jogador estava gozando um período de licença dada pelo Departamento Médico por causa de sua contusão no calcanhar. Garrinha já estivera no Botafogo na sexta-feira, para passar por um exame médico.

Terceira rodada tem 3 jogos amanhã e mais 3 quinta-feira

O Flamengo, líder do campeonato, começa a terceira rodada do turno de classificação, jogando amanhã, à noite, contra o Bonsucesso, no campo do Botafogo, enquanto que o América enfrenta o São Cristóvão no Maracanã, e o Canto do Rio joga com o Olaria, em São Januário.

A rodada completa-se quinta-feira, à noite, com Fluminense x Bangu, no Maracanã; Botafogo x Madureira, nas Laranjeiras, e Vasco x Portuguêsa, em General Severiano.

JUVENIS, NÃO

A não ser nas duas partidas programadas para o Maracanã — América x São Cristóvão e Fluminense x Bangu — todos os demais jogos terão seus programas iniciados às 18 horas, com as partidas de juvenis. Às 19h 30m jogarão os aspirantes e às 21h 30m os profissionais.

A ADEG não permitiu que se realizassem três partidas seguidas no gramado do Maracanã, o que obrigou os jogos de juveris do América x São Cristóvão e Fluminense x Bangu a serem disputados na quinta-feira, no campo do Vasco, com a renda dividida entre os quatro clubes. Fluminense x Bangu está marcado para às 18 horas, e América x São Cristóvão para às 19h 30m.

Os juízes para esta rodada, escolhidos, ontem, na FCF, são os seguintes: Flamengo x Bonsucesso — Frederico Lopes; América x São Cristóvão — José Gomes Sobrinho; Canto do Rio x Olaria — Wilson Lopes de Sousa; êstes jogos, amanhã, à noite. Fluminense x Bangu — Alberto da Gama Malcher; Botafogo x Madureira — Armando Marques; Portuguêsa x Vasco — Etnápio de Queirós; êstes jogos depois de amanhã, à noite.

A quarta rodada será disputada com quatro jogos no sábado, à noite — Botafogo x Portuguêsa, Canto do Rio x Flamengo, Bangu x Olaria e São Cristóvão x Madureira — e dois no domingo, à tarde: América x Vasco e Fluminense x Bonsucesso.

O Fluminense e Bonsucesso, que deveriam jogar sábado à noite, no Maracanã, adiaram seu jôgo para domingo, à tarde, na Gávea.

Os locais para a quarta rodada são os seguintes: Botafogo x Portuguêsa, no campo do Fluminense (Laranjeiras); Canto do Rio x Flamengo, no campo do Botafogo (General Severiano); Bangu x Olaria, no campo do Vasco (São Januário); São Cristóvão x Madureira, no campo do Bonsucesso (Teixeira de Castro); América x Vasco, no Maracanã; Fluminense x Bonsucesso, no campo do Flamengo (Gávea).

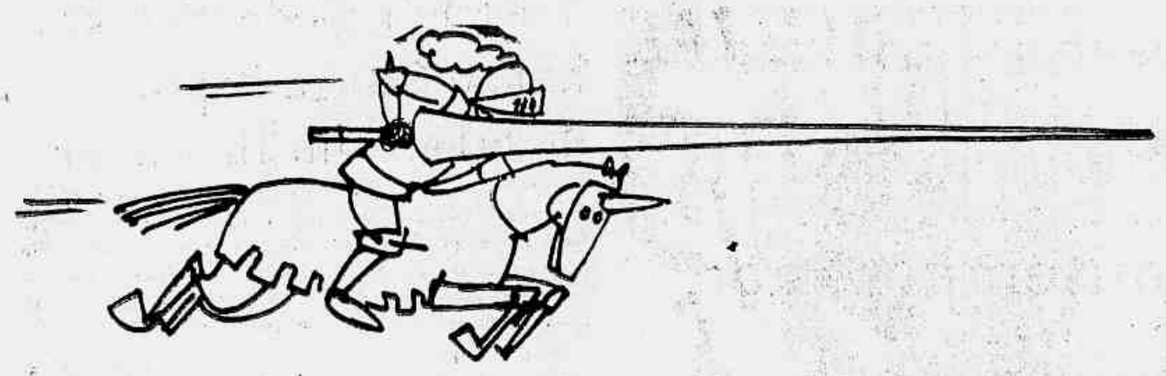

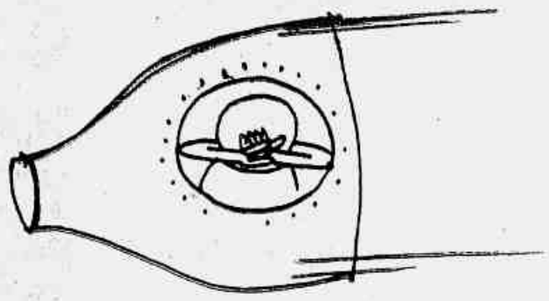

JORNAL DO BRASIL **caderno b** Rio de Janeiro, têrça-feira, 8 de agôsto de 1961

do jeito que o mundo vai

Hassan herdou 21 mulheres do pai sultão

Mulay Hassan, filho do velho sultão do Marrocos, recentemente falecido, está a braços com o problema das 21 mulheres do harém de seu pai, que passaram para êle juntamente com outros bens móveis e imóveis.

Mulay Hassan, que recebeu educação européia, é partidário da monogamia e quis dar liberdade às mulheres do sultão, mas tôdas as 21 concubinas — acostumadas à boa-vida do palácio imperial de Rabat — negam-se a deixar a vida recolhida que sempre levaram, alegando o regime do usufruto.

Detector de mentiras é para cubanos

Numerosos cubanos, que o fracasso da tentativa de invasão de Cuba deixou sem emprêgo, nos Estados Unidos, estão-se inscrevendo como voluntários no recente alistamento aberto pelo exército norte-americano.

Os cubanos só são aceitos depois de passar pelo detector de mentiras, quando são submetidos a um interrogatório que inclui as perguntas: "Você já lutou a favor de Fidel Castro?", "Você é comunista?" "Você tem antecedentes penais?" — além de outras perguntas impossíveis de divulgar sob pena de censura.

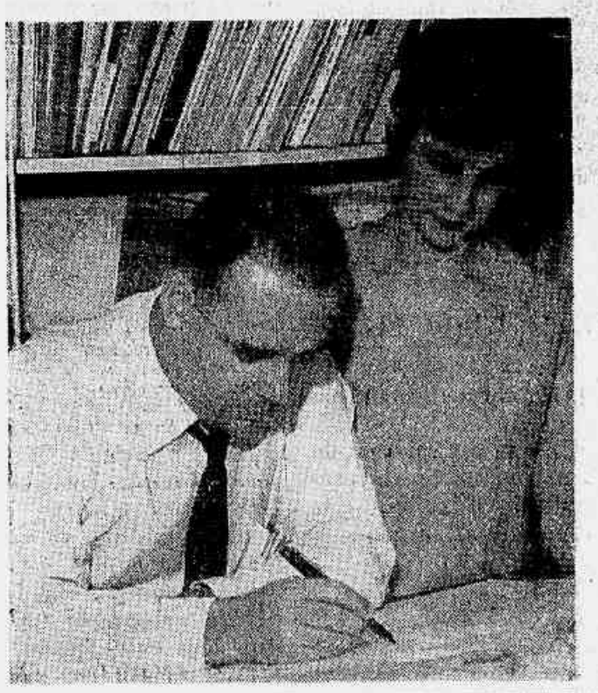

Com cadeira e poltrona Sérgio Rodrigues ganha prêmio na Itália

Yllen Kerr

Na cidade de Cantu, Itália, está acontecendo a *Mostra Seletiva e Concorso Internazionali del Mobile*, manifestação que obedece o critério de bienal e é o mais famoso registro de tudo que se faz em matéria de móvel moderno no mundo. Êste ano, o nome de um carioca — Sérgio Rodrigues — apareceu entre os 438 concorrentes, e seus projetos, uma cadeira e uma poltrona, foram premiados. O concurso tem duas fases distintas, que são o julgamento dos desenhos e a construção dos protótipos, que depois de prontos ficam em exposição. O Brasil, com os projetos de Sérgio Rodrigues, é um dos 27 países que estão levando para Cantu os técnicos e estudiosos da arquitetura de móveis de tôda a Europa.

Uma cadeira e uma poltrona, com desenhos e planos que pesaram dez quilos, fizeram a glória de Sérgio Rodrigues, carioca de Copacabana, homem de talento e ar vago, hoje dono de uma posição que, para os seus 33 anos, pode ser considerada invejável. Começando a vida profissional com a equipe que projetou o Centro Cívico de Curitiba, Sérgio, que já na escola mostrava interêsse pelo móvel e a arquitetura de interior, passou por todos aquêles momentos heróicos do môço com idéias, que termina sempre meio falido por colocar o seu bom gôsto à frente das conveniências comerciais. Nesta fase, trabalhou muito e fêz os móveis completos da casa de Jairo Costa, trabalho que incluía uma cama da qual êle lembra até hoje por ter custado, na época, mil cruzeiros. Jairo Costa gostou tanto dos móveis que resolveu salvar Sérgio de suas incríveis barbaridades comerciais e ficou seu amigo para o resto da vida. Hoje é seu sócio. De Curitiba, passando por um estágio em São Paulo, Sérgio Rodrigues voltou ao Rio tarimbado e com planos. Fundou a OCA, cujo nome é criação sua, e nela tem feito verdadeira obra na criação de móveis. Pouco antes de concorrer em Cantu, seus móveis para a embaixada brasileira em Roma foram o maior êxito dentro da reforma do palácio Dora Panfili.

Dentro de sua profissão, Sérgio faz sempre questão de ressaltar que o móvel é arquitetura também, e não pode ficar separado dos problemas da casa dentro do próprio projeto. Para afirmar êste conceito, êle costuma citar o mestre Lúcio Costa, que vendo um protótipo de cadeira estudado por êle mesmo, disse: "Desenhar uma cadeira é mais difícil que projetar uma cidade."

Saudação a Ciro de Freitas Vale

Gilberto Amado

Uma prisão vale um milhão

O desocupado Giorgio Castellari, velho conhecido da polícia de Bolonha por sua reicidência em pequenos delitos, foi acordado por um guarda quando dormia em um banco de jardim e levado para o distrito policial a fim de cumprir pena de 22 dias de prisão, ocasião em que foi informado de que não precisará mais praticar pequenos furtos, após cumprir essa última pena.

Segundo lhe informou o delegado, um seu parente morreu na Suíça, deixando-lhe uma fortuna de mais de um milhão de cruzeiros. "Está vendo? E' o que dá não levar uma vida honesta" — sentenciou Castellari.

Sôbre Ciro de Freitas Vale, diplomata, servidor público, sua capacidade, seu valor como funcionário, o que êle fêz para o Brasil — muito teria eu a dizer. Encheria a respeito páginas numerosas. Evoco, neste momento, apenas algumas passagens. Em 1933, ao serem preparados, no Itamarati, os elementos de discussão para a Conferência Pan-Americana de Montevidéu, jovem secretário, conforme referi no meu livro *Depois da Política* — já revelava êle a competência e o zêlo extraordinário que caracterizariam a sua carreira no estudo das questões, apuro de documentação e apreciação bem calculada e ajustada a cada caso dos meios de exprimir e de levar a efeito os pontos-de-vista do Brasil. Suas informações e conclusões, expressas em forma sintética, eram as de um conhecedor arguto dos problemas. Impressionaram-me como focos de clareza no meio da densa papelada que nos forneceram. Sem ter tomado parte na delegação, presidida por Afrânio de Melo Franco, e a que foram delegados Francisco Campos, Carlos Chagas e eu, a essa conferência que inaugurava a política rooseveltiana de *Boa Visinhança*, com a presença de Cordel Hull, Secretário de Estado dos Estados Unidos, Ciro estêve presente por seus escritos como guia, mostrando o caminho, assinalando os perigos, desvendando perspectivas. Ao lado das teses de caráter geral que visavam à comunidade hemisférica como a de *Não Intervenção*, havia questões tópicas de interêsse supremo para o Brasil, como as de utilização industrial das águas limítrofes, problema tão carregado de futuro pelas soluções que poderia sugerir, problema de que não nos podemos separar. A Casa de Rio Branco nos disse o que deveríamos fazer então pela pena do jovem secretário paulista.

Embaixador, foi êle em Buenos Aires e em Berlim, à vigilância da democracia em instantes cruciais para ela.

Na ONU, chefe da nossa missão, tornou-se êle o príncipe da palavra dada, homem que não promete para faltar, para quem promessa é efetivação do prometido. Nossa missão é respeitada. Tôdas as missões sabem que o Brasil é um País de bem.

A coragem com que Ciro expõe ao Itamarati a realidade que está debaixo da aparência dos debates, o destemor e intransigência em levar ao conhecimento dos chefes o que de fato está havendo, e não o que pareça, sua necessidade de não mentir ou dissimular a crueza dos fatos, têm sido para mim, nestes anos de convivência com êle na Assembléia, motivo de desvanecimento de brasileiro.

A sua veneração pelo Itamarati é comovente. Narro êste episódio: Anos atrás, num ensejo de uma eleição de membros da Comissão de Direito Internacional, sentei-me ao seu lado no momento da votação. — "Neste aqui não vale a pena votarmos" — disse-lhe eu, apontando o nome de um candidato. "Não tem possibilidade de ser eleito." — "Sei bem — respondeu. Mas... o Itamarati prometeu-lhe o voto..." E traçou a cruz no quadrinho ao lado do nome do candidato, que não recolheu senão o nosso e poucos outros sufrágios. O Brasil se comprometera! Nenhuma outra consideração poderia prevalecer sôbre a palavra dada.

Aí está todo o Ciro de Freitas Vale. No escuro, no segrêdo, entre amigos, na confiança recíproca, a palavra dada, soberana, absoluta contra tôda relatividade. Jamais esqueci êste momento.

Quantos trabalhávamos com êle conhecemos a minúcia da preparação a que se sujeita e nos impõe dos assuntos que nos cumpre debater. Nada é deixado ao acaso. Os antecedentes das questões, seu histórico, repercussões na vida internacional, coerência do Brasil com os nossos próprios princípios, atitudes e votos expressos, tudo é rigorosamente submetido a exame e ponderação, de maneira a que, cada palavra nossa, cada intervenção dos delegados brasileiros, nos honre e coloque bem o Brasil. Por seu gôsto, todo delegado do Brasil se exprimiria em têrmos de sobriedade lúcida, como costuma êle, nos seus discursos, nítidos e rápidos. A autoridade que êle adquiriu resulta de tôdas essas qualidades e dons reunidos num indivíduo, honesto até a mania, rigoroso consigo mesmo até o absurdo, versânico do cumprimento do dever, intransigente na adesão à tarefa de servir. Se para dizer do funcionário encheria páginas e páginas, para falar do amigo não haveria papel que chegasse. Minha amizade por êle começou na casa acolhedora, aquela Vila Kirial, da Rua Domingos de Morais, lar da cultura paulista, centro de irradiação a estender seus benefícios em várias direções sôbre a sociedade de seu tempo. Adolescente, ainda na Faculdade, já autoritário de tom, movia-se êle no meio dos padres conscritos — senadores, deputados, chefes políticos, professôres, homens de letras, artistas, músicos e pintores — que se reuniam em tôrno do velho Freitas Vale, o *Senador*, como o chamavam os amigos, entre os quais tive a ventura de ser contado desde muito antes de 1930. Dessa data até hoje, se fôsse enumerar os atos e provas de amizade que Ciro me deu... não acabaria nunca. Os que convivem comigo já me ouviram narrar algumas, como por exemplo a minha chegada da Finlândia no começo de 1940, com a saúde abalada das vigílias impostas pela guerra russo-finlandesa, à fronteira da Alemanha, e encontrar o empregado da Embaixada com passagens, dinheiro alemão, os salvos-conduto, para me acompanhar, ao longo de dezoito horas de trem pelas estradas já obscurecidas e rumorosas de tropas hitlerianas, encontrar, a essa chegada, reservada para mim no Hotel Esplanada, o maior de Berlim, a mesma *suite* que eu, Senador, presidente da Comissão de Diplomacia e membro da Comissão de Finanças, ocupara em 1949, como hóspede do Govêrno alemão, 20 anos depois, para me alojar à sua custa, Ciro, sem sugestão nenhuma, apenas guiado pelo carinho da memória, procurou o meu nome nos livros do hotel.

Sabendo que a vida se exprime em têrmos de montanha russa, altos e baixos, Ciro pode esquecer o amigo quando êste se acha lá em cima, na ondulação bonita para os cumes. Não o esquece nunca quando êle baixa nas concavidades da queda.

O Senador do Brasil, Presidente da Comissão de Diplomacia, membro da Comissão de Finanças, Chefe da Delegação do Brasil à Alemanha, em 1929, nunca foi tão bem tratado como o foi nessa ocasião o Ministrinho do Brasil na Finlândia, a êsse tempo bem rente ao solo do desfavor e do desprestígio.

Mas aí — dir-se-ia — nesse acarinhar e bem tratar ainda é o grão-senhor, na sua dadivosidade, na sua generosidade feliz de honrar e de festejar.

Maiores e sem conta são as provas que nos traz o bom gigante na hora do sofrimento imensurável e inestinguível, como o pelo que passei nesse inverno em Nova Iorque: a palavra, o gesto, o olhar, a piedade profunda, o coração solidário batendo isócrono com o nosso.

Do mesmo teor e grandeza é o que nos faz êle criando no espírito daqueles que ama, daquela a quem êle e eu chamamos *lá déesse* uma visão agradável da nossa pessoa... de tal maneira que ao sermos apresentados já somos como conhecidos.

Ah, Ciro, meu caro, se votos de felicidade, de doçura no viver, de saúde, de paz, de respeito do Brasil pelo seu e através de vozes amigas, de companheiros queridos, o seu velho

GILBERTO

Cante com a JORNAL DO BRASIL

BEWILDERED

De Whitcup e Powell

Bewildered
Lost in a dream of you
Where is the love I knew
Why did we part
Bewildered
Helpless without you, dear
Wishing your heart could hear
What's in my heart
Must I have sleepless nights
And endless days, oh, love
Why did you keep my soul
Without a spark
I'm in the dark
Bewildered
I need your guiding hand
I'll never understand
How you can love me
And leave me bewildered.

POUCA DURAÇÃO

De Pacífico Mascarenhas

Esta canção
Terá pouca duração
Como nosso amor
Que tão cedo acabou.
Pode compara-la
Também com a flor
Que desabrochou
Mas não durou, secou
Por isso a canção
Só terá essa parte,
A outra existirá
Na imaginação.
Vamos combinar:
Eu termino a canção
Se você voltar, mas só
Se você voltar
Se você voltar
Para o meu coração.

HIGH NOON

De Washington e Tiomkin

Do not forsake me, oh, my darling
On this our wedding day
Do not forsake me, oh, my darling
Wait, wait, along
I do not know what fate waits me
I only know I must be brave
For I'm a spaced man
Who hates me
Or lye a coward, a graving coward
Or lye a coward in my brave
Old be torn to each sloven duty
Sposing I lose my fair hair beauty
Look that big hand move along
Near in high noon
He made a vow while I stay in the prison
Vow even will be my life for reason
I'm not afraid of dead but oh what shall I do
If you leave me
Do not forsake me, oh, my darling
You made that promise as a bride
Do not forsake me, oh, my darling
Although you're grieven
Don't think of leaving
Now that I need you by my side
Wait along, wait along, wait along, wait along

BONGO CHA-CHA-CHA

De Pinchi, Muller, Arnie e Bader

Bongola-Bongo cha cha cha!
Pariami del Sud-America,
Quello che dicon laggiù,
Forse è fantasi e nulla più!
Bongola-Bongo cha cha cha!
E davver così fantastica?
Dimmelo con sincerità,
Nelle notti a Rio, che si fa?
In testa è bello mettere
Cappelli a pan di zucchero,
Col cuero sempre in fremito...
Ay-ay-ay-ay
Chissà-chissà!...
Per mille strade cantano,
Per mille piazze danzano;
Le ore più non contano
Fra niambo e cha cha cha...
Oh-oh-oh Bongola-Bongo cha-cha-cha.
Pariami del Sud-America:
Dimmelo con sincerità,
Nelle notti a Rio, che si fa?!

A FONTE E TEU NOME

De Luís Bonfá

Naquele morro distante
Há uma fonte
Que tem o teu nome
Fonte que sempre me lembra
O passado inconstante
Que o tempo consome
A água murmura baixinho
Contando histórias de amor e carinho
Relembra momentos felizes
Que ambos seguimos o mesmo caminho
Mas como a fonte não volta
Essa água que corre
Romance findou
Ouço de longe o lamento
Da fonte que sente saudade de alguém
A fonte chorou
E os meus olhos também.

BRIGHT AND SHINY

De D. e B. Sherman

1.ª parte

When I touch ou, fire flies
Gramy and glittor in my eyes

estribilho

Bright and shiny, bright and shiny
Bright and shiny, is our love

2.ª parte

And when I kiss you, I'm aglow
And a sparkle had to toe

segue estribilho

3.ª parte

Love like ours is bright
And gleamy as a sun beam dancing in tre skies
When you hold me tight.
The night's as bright as five
Hundred fourth of July
Since you're told me
You'll been mine
Sparkle are flying, all the tire

segue estribilho

4.ª parte

Life's been flashes shouding stars
Can't out shine this love about tris

segue estribilho

5.ª parte

Gayer than a carrousel,
Mappy as a wedding bell

segue estribilho e 3.ª parte

para terminar

Bright and shiny, bright and shiny,
Is my love for you.

GREENFIELDS

De Miller, Gilkson e Romeu Nunes

Já tão distante
Por trás do sol
Lá, bem distante
Onde o por do sol
Pôs tons vermelhos
Na noite como um véu
Onde aos meus olhos
A terra encontra o céu
Numa outrora o meu bem, enfim
Greenfields é o meu lar
Meu mundo, enfim
Lá eu guardava
Alguém só para mim
Lá me esperava
A noite, o meu bem
Lá onde o sonho
Morava enfim, também
Vivia outrora o meu bem
Em Greenfields
Eu não sabia
Que um dia, ao regressar
Já não mais teria
Alguém a me esperar
E que o encanto, a paz e o calor
Se tornassem em tanto frio e amargor.
E hoje, de volta para o meu lar
Já não encontro
Alguém a me esperar
Tudo é tão triste
E é fria a solidão
Que em tudo existe
Envolve a mim também
Como é tão triste
Meu Greenfields sem meu bem.

RAÍZES

De Denis Brean e O. Guilherme

Você pode arranjar outro amor
E dizer que até me esqueceu
Você pode cair n'outros braços
E jurar que êsse amor já morreu
Você pode dizer por aí
Que tem mágua, tem ódio enfim,

(Bis)

Mas à noite com seu travesseiro
Você lembra sòmente de mim
Você pode provar outro beijo
E dizer nunca houve outro igual
Você pode dizer que entre nós
O amor que existiu foi banal...
Você pode dizer tanta coisa
Mas ninguém acredita em você!...
Nosso amor ter raízes profundas
Quem olhar em seus olhos me vê!...

Jovens solistas difundem música contemporânea em novo concêrto

Em continuação ao I Festival de Música Contemporânea, iniciado em 12 de julho último com um concêrto no Museu de Arte Moderna do Rio de Janeiro, será realizado hoje às 20 horas, no auditório da ABI, um 2.º concêrto, com entrada franca para o público.

Do programa constam a *Suíte Italiana*, o *Concêrto Para Dois Pianos*, de Stravinski, o *Quarteto Para Clarinetes*, de Bennet, em primeira audição no Brasil e o *Trio Para Clarinetes*, de Kubizek.

INÉDITO NA AMÉRICA DO SUL

O I Festival de Música Contemporânea, organizado pelo maestro Gennady Zalkowitch, de 23 anos de idade, é uma iniciativa inédita na América do Sul. É um movimento que surgiu entre jovens músicos do Rio de Janeiro, com o objetivo de criar uma atitude nova em relação à música, promovendo maior difusão e compreensão dos compositores modernos.

— A razão dêste Festival se torna evidente se nos compenetrarmos da unilateralidade da nossa vida musical: tôda ela se resume em piano e *ballet*, afirma Gennady Zalkowitch. Hoje não se vai ouvir música mas admirar a *performance* de uma peça conhecida. O número de concertos aumenta dia a dia, mas o repertório diminui de ano para ano. Nesse Festival, como jovens que somos, pretendemos romper o estreito de nossa vida musical, procurando criar uma nova atitude em relação à música: quase o desprendimento de um admirador de *jazz*, que, consciente de que a forma repousa sôbre a improvisação, sabe que cada instante traz novidade, elementos apreciáveis pelo seu valor intrínseco, sem têrmos de comparação. Com essa atitude criam-se diferentes camadas de sensibilidade que fazem ver com outros olhos um Schubert e um Bartok, justamente a nova atitude que desejamos promover.

JOVENS SOLISTAS

Os compositores escolhidos para compor o repertório do I Festival de Música Contemporânea são Stravinski, Bartok, Weber, Schoenberg, Hindemith, Prokofieff, Honneger, Villa-Lôbos, Townsend, Hess, Bennet, que serão interpretados por jovens solistas convidados, como Berenice Menegale, Eduardo Hazan, Clélia Ognibene, os cantores Dircéia Amorim e João Alberto Persson.

A orquestra de câmara é integrada por músicos profissionais do Rio, especialmente convidados e regidos por Gennady Zalkowitch.

VANGUARDA É DIFÍCIL

— Sendo um Festival de Música Contemporânea, gostaríamos de levar também algumas peças representativas dos experimentos concretistas e eletrônicos, afirma o maestro Zalkowitch.

Muitos estranham que tais tendências não tenham sido incluídas nos nossos concertos, mas as dificuldades técnicas e instrumentais para se levar música de vanguarda são enormes. No Brasil não existem os instrumentos necessários.

Pretendiam levar, por exemplo, o *Marteau sous Maitre*, de Henri Boulez, mas não conseguiram encontrar um contralto com a extensão de registro necessário, nem um instrumento chamado xilorimba, que deveriam importar da França.

ENCERRAMENTO DO FESTIVAL

No próximo dia 25 de julho terá lugar, possìvelmente no Museu de Arte Moderna, o último concêrto da série, quando será executada, em primeira audição no Brasil, a *Cantata Para Soprano, Tenor, Côro Feminino e Conjunto Instrumental*, de Igor Stravinski.

REGISTRO SOCIAL

ANIVERSÁRIOS

Fazem anos hoje:

Senhora: — Maria Amorim Arruda, espôsa do Sr. Ivo Arruda e com êle diretora do Bureau Interestadual de Imprensa.

Senhores: Levi Carneiro, João Gonçalves Viana, Castilhos Goycichea, Hugo Silva, Djalma Medeiros e Raul Francisco Ryff.

FESTIVAL

Realiza-se no Rio de Janeiro, de 3 a 7 de setembro, nos salões do Automóvel Clube do Brasil, o II Festival Nacional de Cabeleireiros. Essa parada de elegância é assunto que interessa de perto a tôda mulher chique. Os convites para o certame poderão ser encontrados em todos os salões de beleza da cidade.

REASSUME

Após um período de férias reassume hoje a gerência do Banco da Lavoura de Minas Gerais, Agência Andaraí, o Sr. José Carvalho Santos. O Sr. Santos é pessoa muito estimada não só pelos seus funcionários, como pelos clientes daquele Banco, abrangendo Andaraí, Vila Isabel e Tijuca.

AEROMODELISMO

Está aberta, franqueada ao público até o dia 10, funcionando diàriamente até 21 horas, na Av. Copacabana, 690, 5.º andar, uma exposição de aeromodelismo, onde poderão ser feitas inscrições para um curso daquele esporte, com duração de 2 a 3 meses.

NOIVADO

Ficaram noivos a Srta. Zelinda Brandão, filha do casal Sr. e Sra. Silvio Brandão, e o Sr. José Lúcio Alves do Amaral, funcionário do Serviço de Ônibus do Departamento de Concessões, filho do casal Sr. e Sra Venâncio Viana.

COMEMORAÇÕES

Comemorando os trinta e nove anos em que vem lutando pelos direitos da mulher, a Federação Brasileira Pelo Progresso Feminino reunirá suas correligionárias em um almôço que se realizará amanhã às 12 horas, no Automóvel Clube do Brasil. A convidada especial será a Juíza Áurea Pimentel Pereira.

VISITANTES

Integrantes do II Seminário de Professôres Norte-Americanos promovido pela Comissão Fulbright e sob os auspícios da Faculdade Nacional de Filosofia da Universidade do Brasil, passaram quatro dias nesta Cidade em visita a instituições culturais.

Viajando de Belém a Pôrto Alegre, os visitantes, durante 45 dias, estão ouvindo palestras sôbre aspectos econômicos e culturais do Brasil, feitas por figuras do magistério superior e destacados técnicos.

CURSOS

Sob os auspícios do Serviço de Clínica Médica Reumatológica e Medicina Física da Policlínica-Geral do Rio de Janeiro, serviço dirigido pelo Prof. Dr. Pedro Nava, será realizado o I Curso de Informação Sôbre Recreação Hospitalar, estando o início marcado para o próximo dia 16, em caráter intensivo, a ser ministrado pela assistente social Honorina de Abreu Monteiro, Chefe da Seção de Recreação do Hospital dos Servidores do Estado, e com estágios nos Hospitais de Nova Iorque.

O programa do Curso, que incluirá uma parte de aprendizagem de artes e artesanato está assim organizado:

Padrões Mínimos de um Programa de Recreação Para um Hospital-Geral;

Diferença entre Terapia Ocupacional e Recreação Hospitalr;

Motivação do Paciente;

Técnicas Empregadas;

Organização;

Aprendizagem Teórica e Prática.

As aulas práticas serão realizadas no Hospital dos Servidores do Estado. Inscrições com D. Adelina. Av. Nilo Peçanha n.º 38, 2.º andar.

NOTAS E COMENTÁRIOS

Os jornais estão divulgando ser intenção do Presidente da República anunciar, em breve, um plano de emergência como medida preliminar de govêrno destinada a condicionar outra, de maior envergadura, que seria, então o plano normal. Em boa técnica, plano normal e plano de emergência não podem estar dissociados. Quais círculos concêntricos, um — o de emergência — tem raio mais curto. Ambos, porém, visam a idênticos objetivos. Um, a longo prazo. Outro, a curto. Mas, ainda em boa técnica, não se pode pensar em um separado do outro. Primeiro deve-se projetar o plano normal. Depois, então, devem ser selecionados objetivos a atingir em curto prazo, dando-se prioridade, assim, aos empreendimentos daí resultantes. Pensar, antes, em um plano de emergência, para dêle partir, a fim de atingir o plano normal, não nos parece acorde com a boa técnica. Afigura-se-nos, porém, que antes disso tudo o que se deve criar, estimular, desenvolver, é a mentalidade do planejamento. Familiarizar seus executantes com a técnica delicada que o envolve. Habituá-los aos seus reajustamentos necessários e sucessivos. Coordenar fins e meios. Selecionar, em forma prioritária, objetivos a alcançar. Traçar diretrizes seguras, baseadas essas em cuidadosa análise da conjuntura. Tudo isso é preliminar. O planejamento daí fluirá naturalmente, sem tropeços nem dificuldades. Mas falar em planejamento sem que tudo isso esteja preparado, é obra improficua, improdutiva, vazia de conteúdo. O planejamento supõe trabalho em equipe. O indivíduo dilui-se no grupo, e sua contribuição individual não será, necessàriamente, o pensamento do grupo. Nem êsse pensamento será a soma das contribuições individuais. Mais acertado seria considerá-lo como produto do esfôrço individual. Quem conhece a técnica de planejamento e quem conhece, ainda mesmo que superficialmente, as tendências e a formação do povo brasileiro, sabe que estamos longe de uma aceitação total daqueles princípios. Autodidatas, improvisadores emèritos, nós, brasileiros, não temos paciência para seguir as várias fases, escalonadas, que a aplicação de uma técnica de planejamento exige. Queremos chegar depressa ao fim. A aplicação dos meios pouco importa. Importa, apenas, a rapidez em atingir o objetivo colimado. Ora, positivamente, essa mentalidade choca-se com o planejamento que supõe, antes de mais nada, ordenação sistemática e escala de prioridades. Enquanto não tivermos, pois, equipes que pensem em têrmos de planejamento, tentar planejar será temerário...

SOUZA BRASIL

Balanço do terrorismo em Argel

Argel, 7 (UPI) — Pelo menos seis pessoas pereceram e 25 ficaram feridas em conseqüência das atividades dos terroristas durante o fim de semana.

Quatro europeus e um muçulmano morreram e outro muçulmano ficou gravemente ferido quando uma unidade rebelde estendeu uma emboscada a três automóveis civis em um ponto situado a uns 25 quilômetros da cidade portuária de Bougie, na Argélia Ocidental.

A polícia calcula que extremistas europeus da "Causa Pró Argélia Francesa" provocaram onze explosões nas principais cidades argelinas.

Em Constantine, um terrorista lançou uma granada no interior de um café repleto de povo, e causou ferimentos em 18 pessoas, muitas delas gravemente. Pouco depois foi detido um muçulmano suspeito.

PALAVRAS CRUZADAS

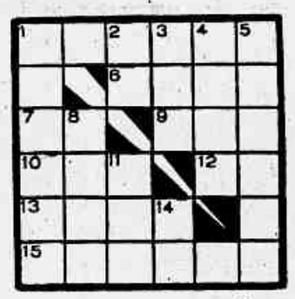

HORIZONTAIS

1 — Roseiral, pl. 6 — Lôdo, lama. 7 — Perversa. 9 — Cloreto de sódio. 10 — Germe. 12 — Símbolo do rádio. 13 — Galho de jerivá. 15 — Indústria de oleiro.

VERTICAIS

1 — Muito afastado. 2 — Missionário português. 3 — Lugar elevado onde se recolhiam os augúrios. 4 — Irritar. 5 — Solão. 8 — Caução. 11 — Fôlha de palma na Índia Portuguêsa. 14 — Atmosfera.

SOLUÇÃO DO PROBLEMA ANTERIOR

HORIZONTAIS: — Maca, saca, anular, barata, Adar, eras.

VERTICAIS: — Mana, acurar, calada, sabe, arar, atas.

Correspondência relativa a PALAVRAS CRUZADAS deverá ser endereçada a SYLVIO ALVES, nesta Redação.

DECORAÇÃO

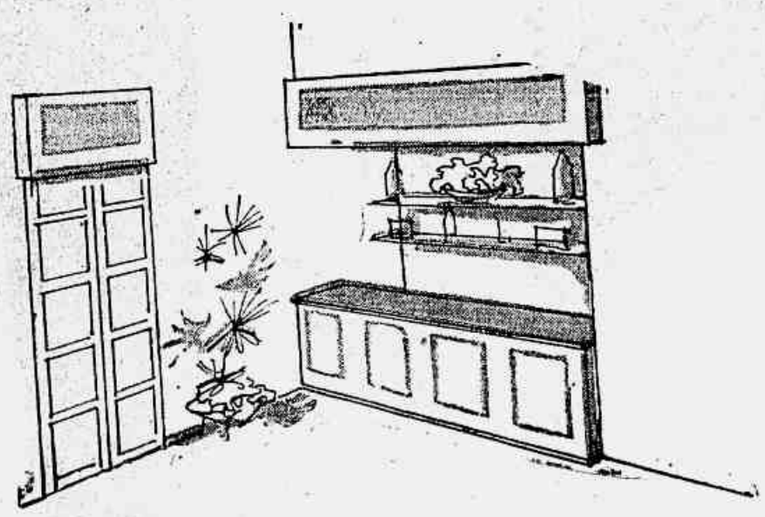

Caro leitor Maurício. Respondo esta semana à sugestão pedida por você e espero que lhe agrade plenamente. Em primeiro lugar solucionaremos o problema do vão onde você pretende colocar o bufete. Neste local fiz uma série de modificações. Primeiro retiraria as colunas que não têm nenhum valor decorativo. Em segundo lugar, em vez do bufete, mandaria fazer um móvel que ocuparia tôda a extensão do vão, transformando assim êste ambiente em um bar muito simpático e realmente um centro de atração da sala. Êste móvel poderá, levantando-se uma das partes superiores, deixar uma pessoa entrar no vão e servir aos convidados. Em terceiro lugar preferia esconder o arco em forma de trapézio com uma armação de madeira compensada forrada de lonita amarelo muito claro. O mesmo será feito na parte superior da porta. Aliás, os vidros da porta devem ser pintados de branco na parte que dá para a cozinha.

(continua).

VEJA HOJE NO
VIDEORAMA
DA
TV-CONTINENTAL
às 20h 12m
"SORTE NO JÔGO"
de Hoffmann, adaptação
de Luiz Osvaldo

ATENÇÃO, GAROTADA!
(e gente grande também...)
Nova série de sensacionais aventuras com o mais famoso herói do Oeste
ROY ROGERS
FALANDO PORTUGUÊS!

Agora você vai poder acompanhar "mais de pertinho" as emocionantes façanhas do 'Rei dos Cowboys"! Vibrará ainda mais... e se divertirá em dôbro! Filmes totalmente novos, recém-chegados de Hollywood especialmente para o público brasileiro!

Assista tôda 3.ª feira às 19 horas, e a reprise do filme no sábado às 12 horas pelo CANAL 13 TV-Rio

Um oferecimento do
PÃO PULLMAN, BÔLO CALIFORNIA
e MILK SHAKE PULLMAN

O céu também é nosso

Esta seção é normalmente publicada às quartas-feiras. Sai hoje antecipada de um dia, devido ao lançamento do segundo astronauta soviético. Nesta página, têm os leitores um levantamento do programa espacial da União Soviética desde o Sputnik I. e o trabalho de um professor soviético sôbre o que representam, na conquista do Cosmos, os foguetes e os satélites artificiais.

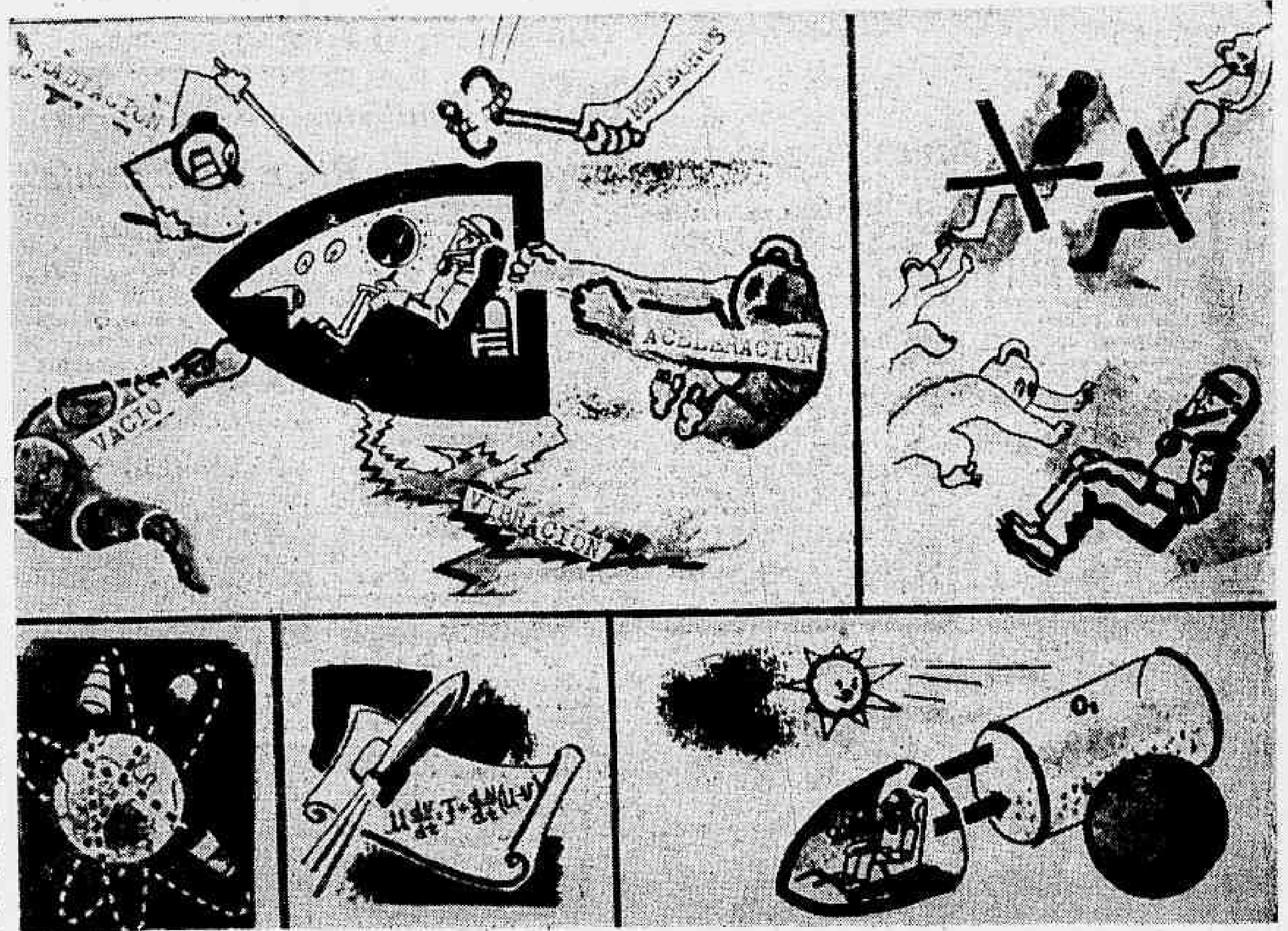

Solucionados os problemas preliminares, o homem dá início às viagens cósmicas

O COSMOS ABERTO AO HOMEM

Gueorgui Pokrovski,
da Academia de Ciências da URSS

Atualmente perfilam-se três linhas principais de desenvolvimento subseqüente da ciência e da técnica espaciais. Primeiro ir-se-ão desenvolvendo as aplicações práticas dos satélites automáticos artificiais terrestres e dos foguetes cósmicos, relativamente de pouca potência, para assegurar as observações meteorológicas contínuas nas camadas superiores da atmosfera, assim como para observar o estado da radiação do Sol. Isto permitirá precisar substancialmente e ampliar as bases experimentais do serviço do tempo e, evidentemente, melhorará, dentro em pouco, as previsões do tempo a longo prazo, o que é de enorme importância para a agricultura.

Apresenta muita perspectiva, também, o aproveitamento dos satélites artificiais para o aperfeiçoamento das ligações de rádio, para assegurar a transmissão universal de programas de televisão, para a navegação marítima e área, a cartografia, o serviço do tempo etc. Mais adiante, as mencionadas direções de aproveitamento dos sputniks e foguetes, indubitàvelmente, serão ampliadas e se enriquecerão extraordinàriamente.

ESTUDO DO COSMOS

Segundo, por meio de foguetes cósmicos automáticos, desenvolver-se-á, ulteriormente, o estudo do Cosmos: no fundamental, da parte interior do sistema solar. Em primeiro lugar, a Lua será estudada a fundo por meio de fotografia durante os vôos a pouca distância em seu redor. Depois, efetuar-se-ão também os vôos em tôrno de Marte e de Vênus. É necessário esclarecer que cabe esperar que a fotografia de Vênus nos raios visíveis não forneça grande coisa, já que está sempre coberto por uma densa camada de nuvens. Os cientistas depositam mais esperanças no registro da radiação térmica das radioondas, que aquêle planêta emite. A fotografia de Marte nos raios visíveis, ao contrário, pode dar resultados muito interessantes.

A iluminação das naves cósmicas, sua descida em outros planêtas e a garantia do transporte de aparelhos científicos automáticos, em particular de tipos televisores, apresenta consideráveis dificuldades. Entretanto, existem fundamentos para considerar que em futuro não distante serão superadas tais dificuldades.

É de considerável interêsse a idéia de transportar para o espaço cósmico, por meio de foguetes e satélites artificiais, telescópios astronômicos superpotentes. No vácuo cósmico é possível obter uma capacidade resolvedora muito considerável e assegurar o estudo de partes relativamente muito pequenas dos planêtas e do Sol, de concentrações estelares e gasosas, assim como de outros fenômenos cósmicos.

O VÔO DO HOMEM

O terceiro e grandiosíssimo problema atual consiste em assegurar o vôo cósmico do homem, cujas bases foram lançadas com o recente feito de Yuri Gagárin no Vostok. Os astronautas, ao se dirigirem ao Cosmos, efetuarão diferentes observações e pesquisas concretas, atendo-se a um programa confeccionado de antemão.

O resultado principal do desenvolvimento da ciência e da técnica cósmicas soviéticas durante os últimos anos é, fundamentalmente, a assimilação de vôos cósmicos, jamais realizados antes, em conseqüência dos quais se conseguiu: colocar em órbita satélites artificiais terrestres; pôr em órbita planêtas artificiais; a chegada de um foguete à Lua; o vôo em tôrno da Lua, fotografando seu lado invisível; a colocação em órbita da nave Sputnik preparatória do primeiro vôo tripulado pelo homem e seu retôrno ao ponto predeterminado e, finalmente, o vôo de Yuri Gagárin, dando uma volta em tôrno da Terra e aterrissando com pleno êxito ao regressar do espaço.

Cabe assinalar que presentemente existem também conquistas, no que se refere à colocação em órbita de satélites artificiais e foguetes, pois os resultados como a alunissagem ou os vôos em tôrno da Lua, fotografando-a, assim como o retôrno de animais e do cosmonauta à terra firme sem acidentes, são façanhas da ciência soviética ainda não igualadas em qualquer parte do mundo.

Outro resultado importantíssimo do cumprimento do programa de desenvolvimento da ciência e da técnica cósmicas é a obtenção do quadro suficientemente completo da atmosfera exterior da Terra e das duas zonas de radiação (partículas de altas energias), que circundam o globo terrestre, com mais intensidade no plano do Equador. Se há três anos considerava-se que a atmosfera terrestre estivesse limitada por algumas centenas de quilômetros, agora temos um quadro claro da coroa do globo terrestre de dezenas de milhares de quilômetros.

RESULTADOS

Ninguém pode duvidar da notável importância para a humanidade do primeiro mapa da Lua, que abrange seus dois hemisférios, obtido por cientistas soviéticos, assim como a obtenção de outros muitos dados sôbre a física da Lua. Em particular, é substancial o fato de que não se tenha descoberto na Lua um campo magnético de importância. Isto indica a diferença radical da estrutura interior da Terra e da Lua.

Os numerosos dados sôbre o comportamento de animais e de organismos vivos inferiores nas condições de vôo cósmico nas proximidades da Terra completaram incomensuràvelmente nossos conhecimentos do planêta, cuja assimilação foi indispensável para o primeiro vôo cósmico do homem. Em particular, estudou-se pela primeira vez a influência sôbre o organismo vivo do estado duradouro da imponderabilidade e da passagem de sobrecargas muito altas para a imponderabilidade. Estudou-se, também, a influência de diferentes radiações, características do espaço cósmico, em organismos vivos.

Estes resultados são de enorme importância para a ciência em geral. Entretanto, seu papel como base para os vôos cósmicos seguros do homem foi verdadeiramente grandioso.

Todo um programa espacial do Sputnik aos astronautas

O que mais impressiona no desenvolvimento da ciência espacial soviética é a regularidade. Desde novembro de 1957, quando pela primeira vez um engenho feito pelo homem, o Sputnik I, conseguiu libertar-se da gravidade terrestre, vêm os soviéticos executando com firmeza um programa espacial que é uma sucessão de façanhas. Essas façanhas se completam como se todo um esquema esteja em perfeito funcionamento.

O primeiro problema era atingir a velocidade cósmica, de 12 quilômetros por segundo. Depois de resolvê-lo com o Sputnik, foram os soviéticos aumentando o pêso de seus satélites, até mandar ao espaço um de mais de seis toneladas. Potência de foguetes deixara de ser um problema.

Concentraram-se os soviéticos no problema da direção. Potência e direção são o binômio dos foguetes espaciais. O primeiro engenho mandado à Lua passou ao largo de nosso satélite, indo colocar-se em órbita ao redor do sol. Mas o segundo levou até o solo lunar uma bandeira com a foice e o martelo. Um terceiro mostrou-nos pela primeira vez a face desconhecida da Lua.

Quem consegue mandar um foguete da Terra à Lua já não tem problemas de potência ou direção para seus foguetes espaciais. A próxima etapa seria o vôo do homem ao espaço exterior. Engenhos não faltavam aos candidatos, aos astronautas, mas era preciso saber se o organismo humano resistiria à façanha. Ao mesmo tempo que se iniciava o treinamento intensivo de futuros astronautas, grupos de animais e de outros elementos biológicos iam sendo testados em vôos espaciais.

Finalmente, em agôsto de 1960, os soviéticos colocaram em órbita um satélite artificial de quase cinco toneladas, levando a bordo as cadelas Strelka e Belka, que voltaram à Terra com vida, descendo num ponto da União Soviética prèviamente estabelecido. Desde então, já não se duvidava mais de que estava próxima a partida do primeiro astronauta soviético. Os próprios cientistas soviéticos confirmavam que a experiência vinha sendo adiada para que pudessem ser feitas provas biológicas mais conclusivas.

Antes da subida do Major Yuri Gagárin, a 12 de abril, a União Soviética disparou um foguete a Vênus, de uma plataforma colocada no espaço. Lança agora seu segundo astronauta, German Stepanovitch Titov. Gagárin deu apenas uma volta em tôrno da Terra. Titov deu dezessete, permanecendo em órbita durante vinte e cinco horas e descendo, como o primeiro astronauta, num ponto da União Soviética previsto com antecedência.

Parece completar-se, assim, a fase preliminar do programa soviético de exploração espacial:

1. Seus foguetes têm suficiente potência e perfeitas condições de dirigibilidade;

2. Está provado que o organismo humano pode suportar as viagens espaciais.

Registremos as declarações de Bernard Lowell, diretor do Observatório de Jordrell Bank, na Inglaterra, o maior do Ocidente:

— Foi dado o mais importante passo para o povoamento do Cosmos com a espécie humana. Está provado que o homem pode suportar uma viagem à Lua.

Novos combustíveis espaciais

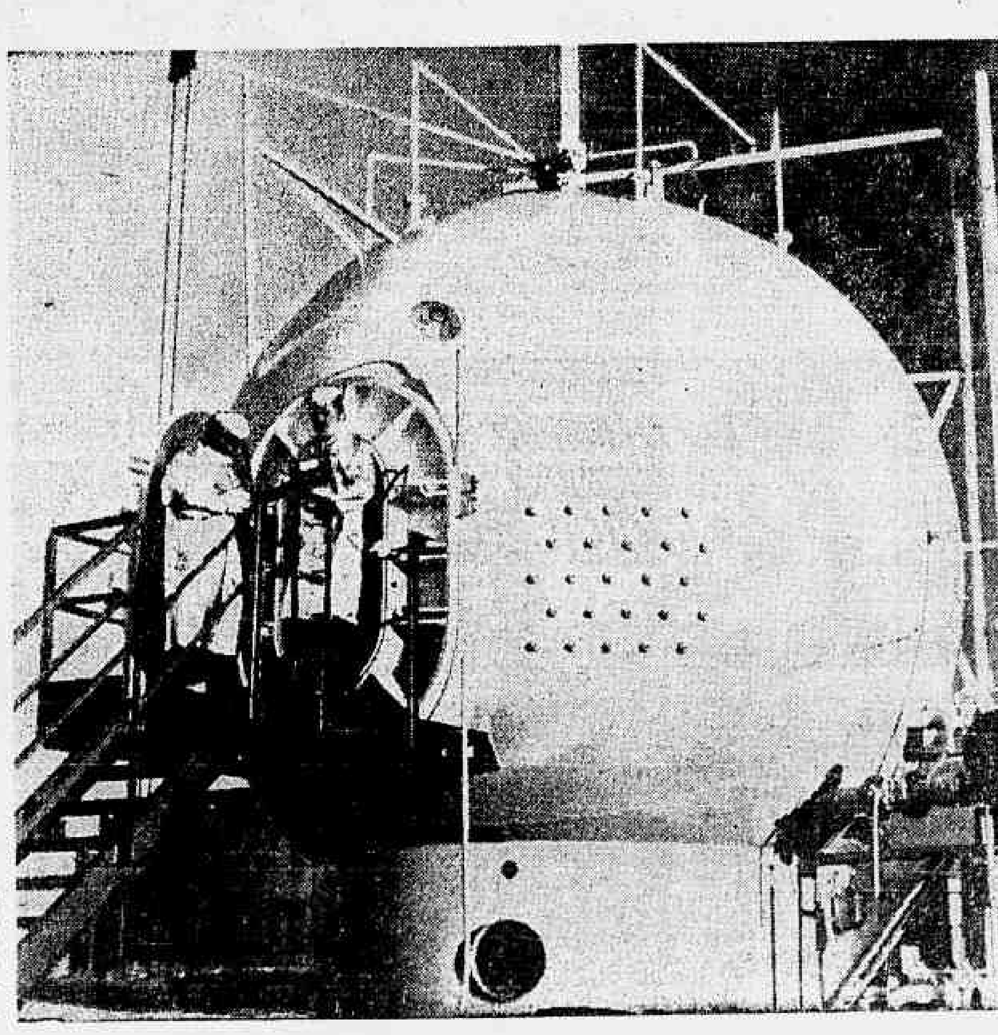

Esta esfera de 5 metros e meio de diâmetro foi construída nos laboratórios de pesquisas da Esso, em Lindon, nos Estados Unidos, a fim de testar novos tipos de combustíveis sólidos a serem empregados em foguetes espaciais. Em seu interior são provocadas condições idênticas às encontradas no espaço e colocadas miniaturas de foguetes abastecidos com os combutíveis pesquisados. A esfera e hermèticamente fechada por ocasião das experiências, e o comportamento dos foguetes é observado por meio de um circuito fechado de televisão, que transmite a imagem do interior da câmara para o centro de contrôle. Na foto, dois técnicos equipados com vestimentas especiais de proteção contra os efeitos perniciosos dos combustíveis, preparam um modêlo de foguete para experiência.

Ranger vai à Lua

Com o Ranger I, pretendem os Estados Unidos iniciar a série de explorações à Lua. No primeiro lançamento, o engenho não deverá pousar na Lua, mas ficar à sua volta. O objetivo final é pousar mesmo na Lua, onde colocará um pequeno laboratório. Na foto, cientistas testam as baterias solares do Ranger I.

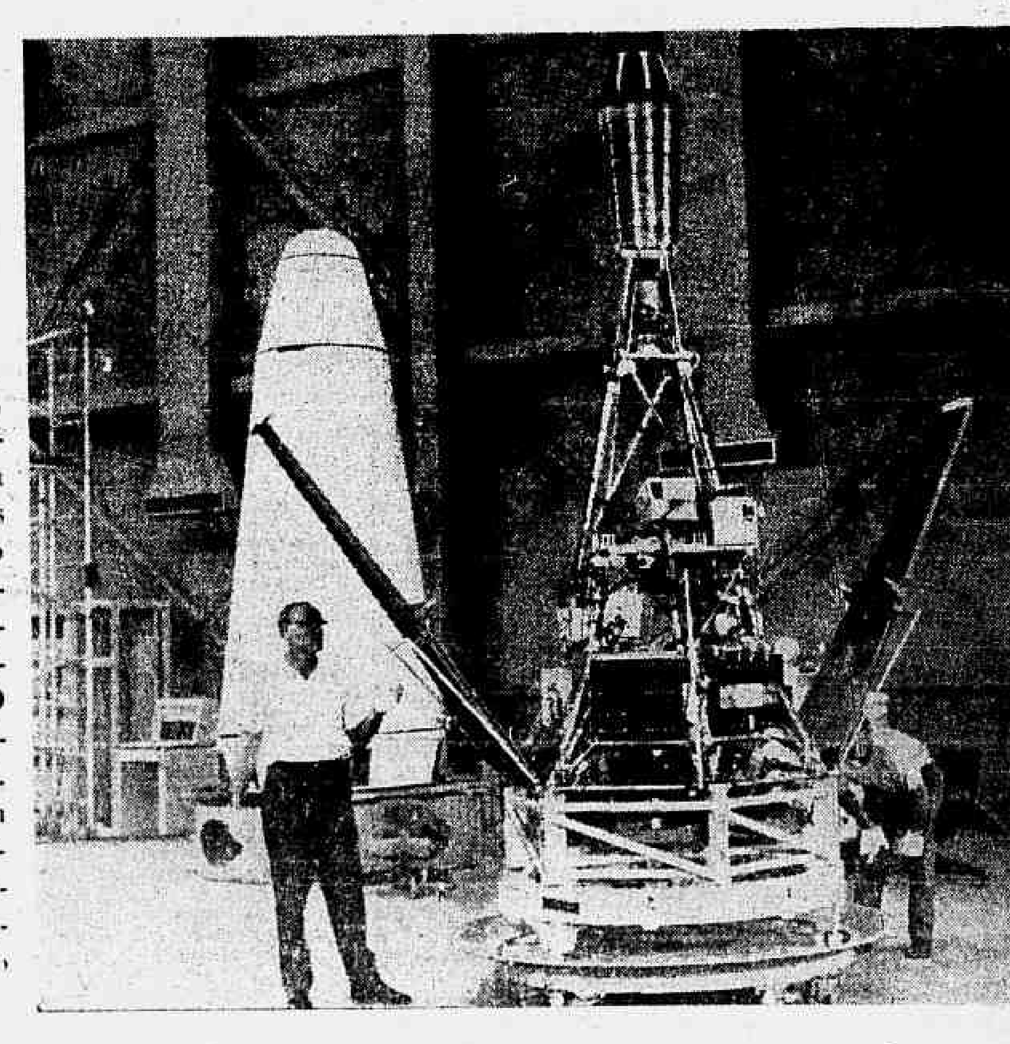

Livros e autores

Homenagem

Jornalistas e escritores vão homenagear com um jantar o colega (nas duas profissões) Raimundo Sousa Dantas, primeiro Embaixador do Brasil em Gana, que no fim do mês partirá para o seu pôsto. O jantar será no dia 17, e as listas de adesão encontram-se nas Livrarias São José e Eldorado, de Copacabana.

Autobiografia

Edison Arantes do Nascimento publicará em setembro seu livro **Eu Sou Pelé**, em que conta sua vida, desde menino, até tornar-se um dos ídolos do futebol brasileiro. O contrato com a editôra será assinado na sexta-feira, em São Paulo.

Corção

A Editôra Agir vai fazer um lançamento especial de **Lições de Abismo**, de Gustavo Corção. O livro contará agora com ilustrações de Osvaldo Goeldi, que foram as últimas feitas pelo gravador brasileiro.

Trilogia

Érico Veríssimo entregou os originais de **Arquipélago** à Editôra Globo, que o publicará até o fim de novembro, completando assim a trilogia **O Tempo e o Vento**.

Em São Paulo

Como faz todos os anos, na primeira quinzena de agôsto, a Casa Euclidiana de São José do Rio Pardo (São Paulo) vai fazer várias homenagens à memória de Euclides da Cunha. Foi ali que o escritor viveu muitos anos, como engenheiro, e ali escreveu também as suas principais obras, entre as quais **Os Sertões**. A Semana Euclidiana Euclidiana será inaugurada hoje, e se estenderá até o dia 16. Estão programadas conferências e concursos, além de uma exposição e da encenação do **Auto da Compadecida**, de Adriano Suassuna.

Conferência

Sob o patrocínio da Associação Brasileira de Críticos Teatrais, o escritor Valmir Ayala fará amanhã às 17 horas uma conferência sôbre **A Poesia e o Teatro**, no auditório da Sociedade Brasileira de Autores Teatrais, na Avenida Almirante Barroso, 97, 3.º andar.

Literatura Portuguêsa

A Difusão Européia do Livro lançará em breve o primeiro volume da obra **Presença da Literatura Portuguêsa**, que estuda a Idade Média, a primeira e a segunda épocas clássicas. Elaborada pelos professôres Antônio Soares Amora, Massaud Moisés e Segismundo Spina, a obra é simultânea uma história e uma antologia de literatura portuguêsa. Os demais volumes da obra — segundo e terceiro — tratarão, respectivamente da terceira época clássica, o romantismo, o realismo, o simbolismo e o modernismo.

Cavaca

Será no dia 11 o Festival de um só Livro, em que o humorista Don Rossé Cavaca lançará seu **Um Riso em Decúbito**, tendo como madrinha a atriz Fernanda Montenegro. O lançamento será no auditório da Rádio JORNAL DO BRASIL.

Na PUC

O Diretório Acadêmico da Pontifícia Universidade Católica vai promover, de 21 a 26 do corrente, a Semana de Arte Contemporânea, que será encerrada com uma Noite do Livro, quando vários escritores autografarão suas obras para estudantes e visitantes. O programa da Semana inclui exposição de pintura, debates culturais e espetáculos de ballet, música, cinema e teatro.

Em Paris

Esgotou-se em Paris, em menos de quinze dias, a primeira edição das **Memórias**, do ex-Ministro Paul Reynaud, publicadas pela Juillard. O ex-Ministro faz revelações de grande importância, principalmente com respeito a acontecimentos políticos internacionais.

Na Lista

A Burnt-Out Case, de Graham Greene, que no Brasil foi publicada há poucas semanas com o título de **Um Caso Liquidado**, continua vendendo bem nos Estados Unidos: na semana passada colocou-se em décimo lugar na lista dos best-sellers.

Artes

Pintores paulistas em evidência: Fukushima no Rio e em S. Paulo

Vera Martins

A 14 de agôsto, a Galeria Ambiente, de São Paulo, inaugurará uma mostra individual do pintor Tikashi Fukushima. Ontem, no Rio, a Petite Galérie apresentou ao público uma mostra de sete pintores informais: Danilo de Prete, Glauco Rodrigues, Franz Krajberg, Loio Pérsio, Manabu Mabe, Tsutaka e Fukushima.

Fukushima, nascido na Cidade de Fukushima, no Japão, radicou-se no Brasil em 1940, tendo inicialmente vivido no Rio, onde estudou sob a orientação de Kaminagai, que foi também um dos primeiros mestres de outro artista nipo-brasileiro — Flávio Tanaka.

Como Tanaka, Fukushima seguiu com êxito o caminho da pintura informal e se encontra atualmente em grande evidência: Individual no Museu de Arte Moderna de São Paulo, em 1961, Medalha de ouro no Salão Paulista, em 1960, Isenção de Júri no Salão Nacional em 1960, Exposição na Galeria de Arte das Fôlhas, Prêmio no Salão da Petite Galerie em 1961, participação na I, III e agora VI Bienal de São Paulo.

Ao contrário de Tanaka, que se trasladou para Paris, Fukushima deixou o Rio para viver em São Paulo, e lá passou a pertencer à brilhante jovem guarda da pintura paulista, que revelou ao resto do País pintores do talento de Mabe, Iolanda Mohalyi, Arcângelo e Tomás Ianelli, Loio Pérsio e Tomie Ohtake, sem falar nos já consagrados, como Marcelo Grassman, Danilo di Prete, Zanini etc. Não se pode duvidar da influência positiva exercida pela Bienal de São Paulo sôbre êste grupo de jovens e dinâmicos pintores, cujo convívio em terras paulistas permitiu uma atividade criadora que merece e deve ser conhecida pelos interessados no desenvolvimento da arte brasileira.

Ora, a exposição da Petite Galerie, que apresenta quatro pintores **paulistas** — Di Prete, Fukushima, Mabe e Loio Pérsio, permitirá ao público carioca um contato com êsses artistas de valor indiscutível, e cujo trabalho individual se encontra em diversas fases de amadurecimento.

NOTAS

— A Galeria Macunaíma, na Rua México, esquina de Araújo Pôrto Alegre, apresenta uma mostra de óleos, desenhos e aquarelas de José Dome. A exposição ficará aberta até o dia 9 do corrente.

— A Universidade Católica do Rio de Janeiro realizará, a partir de 21 do corrente, uma Semana de Arte Contemporânea, que inclui manifestações de Teatro, Cinema, Artes Plásticas, Literatura e Música, com exposições, conferências etc. No setor de Artes Plásticas estão programadas uma exposição de Arte Universitária, da qual poderão fazer parte todos os estudantes universitários do Rio, e uma mostra de pintura contemporânea, para a qual foram convidados artistas plásticos de renome. Para o júri de seleção da mostra universitária foi convidado, entre outros, Ivã Serpa.

— A União Estadual dos Estudantes de Minas Gerais fará realizar, de 27 de agôsto a 7 de setembro, o X Festival Universitário de Arte. O Festival abrange sete setores — Artes Plásticas (Arquitetura, Escultura, Pintura, Artes Gráficas, Desenho e Artes Decorativas), Demonstrações Folclóricas, Música, Teatro, Cinema, Fotografia.

Inscrições até o dia 20 do corrente, devendo ser feitas em fichas fornecidas aos diversos diretórios acadêmicos pela UEE. Prêmios: cinco pequenas bôlsas-de-estudo (no valor de Cr$ 3 000,00 mensais) fornecidas pelo Ministério da Educação aos primeiros colocados em Pintura, Desenho, Escultura, Gravura e Arte Decorativa, além de medalhas de vermeil, prata e bronze.

Cinema

Hollywood incorporou o ridículo com o "Bongo"

Décio Vieira Ottoni

Uma das histórias onde o capricho sôbre a vulgaridade foi feito a rigor é esta em que o produtor-diretor Val Guest conta a fábula de um cáften que opera no meio teatral de Londres, utilizando uma jovem cantora especializada em strip-tease *e um rapaz que se dedica ao último dos avanços em matéria de* jazz *americano: o* bongo.

Bongo *é uma doença musical tal qual o* rock-and-roll, *inventado por um rapaz que exerce enorme atração sôbre a geração do seu tempo, Laurence Harvey, péssimo ator por indole e mau caráter por vocação. Usa a namorada, o meio artístico e tudo o mais que pode usar para o lançamento do novo ator, mas termina fracassando.*

Como filme, Expresso Bongo, *que se passa nos expressos de Londres onde a juventude desvairada vive suas inquietações, é indigno de qualquer cinematografia. Como realização, talvez seja a mais lamentável de tôdas as que surgiram êste ano, entre as importadas.*

Na conta nesta fita mediocre. Nem história, nem interpretação, nem direção. É um dos grandes desastres da história do cinema, se é que cinema conseguiu, até agora, ter uma história.

* * *

Isarco Ravaioli interpretará o papel de Mercúrio no filme Vulcânus, Filho de Júpiter. *Esta é a primeira vez que o ator interpreta um filme histórico.* Vulcânus, Filho de Júpiter, *dirigido por Umberto Scarpelli e produzido por Emimmo Salvi, conta com os seguintes intérpretes: Mitchell Gordon, Bela Cortez, Rod Flash Ilush, Furio Meniconi e Maria Teresa Vianello. As filmagens deveriam ser iniciadas no dia 6 do corrente.*

* * *

A 20th Century Fox anunciou algumas alterações no cast *de* Cleópatra, *provocadas pelo atraso do início das filmagens. O papel de César foi confiado a Trevor Howard e o de Marco Antônio, a Richard Burton. Originàriamente, os dois papéis eram de Peter Fisch e de Stephen Boyd. O início das filmagens está previsto para outubro.*

Joseph Mankiewicz já escolheu os exteriores, em Roma, para o filme; agora resta procurar no Cairo os outros exteriores, os mais autênticos.

* * *

Michelangelo Antonioni está rodando o seu novo filme, L'Eclisse (O Eclipse). *Para representar fielmente o ambiente da Bólsa, acompanhou pessoalmente, e o fé acompanhar, também, Alain Delon, a vida daquela gente de negócios, suas características, seus modos, estudando, a fundo, sua psicologia.*

O diretor, que é tambem o autor do argumento, quis situar o filme nesse meio, pois que, disse êle, "representa a mentalidade e as aspirações de uma grande parte das pessoas, e testemunha o grande valor que tem o dinheiro e o pêso que êle pode representar na vida sentimental de um homem".

No filme, a figura feminina, Monica Vitti, é uma mulher que experimentara um amor malogrado, provando a desilusão. Alain Delon é o típico jovem que joga na Bólsa, muito rico, com um belo carro, mas que, não obstante as suas aventuras, jamais sentiu um verdadeiro amor.

"Êstes dois personagens — disse Michelangelo Antonioni — encontram-se e se enamoram. Poderiam amar-se, mas as circunstâncias, o meio em que vivem, o mêdo de cultivar um sentimento que poderia crescer muito, influem negativamente sôbre êles. O amor não se desenvolve e não ganha fôrça. O fim do filme, embora amargo, não é pessimista: entrevê-se uma luz, uma esperança. Os dois poderão encontrar, amanhã, aquêle amor que hoje negam."

Teatro

Publicidade ou comicidade? O programa do Actor's Studio

Barbara Heliodora

Não sabemos quem é o responsável pela publicidade do grupo do Actor's Studio que vai nos visitar de 15 a 20 dêste mês no Teatro Municipal, mas recebemos algumas fôlhas de papel de tal modo divertidas que não podemos nos furtar a passar adiante essa verdadeira comédia de erros que foi traduzida do inglês tão ao pé da letra que não faz sentido em português.

Na página a respeito de Rita Gam encontramos a frase "Eu gostaria, se não olhassem meus primeiros créditos, nesse caso olhassem meus recordes de nunca ter enjoado..." (fala do fato de viajar muito, mas a primeira parte da frase não se pode saber sôbre o que é). Mais adiante a infeliz *Miss* Gam é levada a dizer "Você poderá dizer que eu sou a única atriz americana estranha" (a frase está reproduzida na íntegra). A pobre *Miss* Gam será mandada à América Latina "para 6 semanas de assaltos dramáticos" (sabemos que não parece possível, mas é isso que está escrito no papel).

Viveca Lindfors oferece um menor número de frases incompreensíveis, mas "através de sua carreira, ela sempre preparou os papéis que apresentam mulheres de luz dimensional". Entre os filmes nos quais Viveca Lindfors participou temos *Corrida Para Cobrir*, que não temos a menor idéia de como se chamou em português, mas é òbviamente uma deliciosa tradução de *Run For Cover*.

Mas, é na parte de informações sôbre o próprio Actor's Studio, que encontramos as maiores preciosidades. Diz-se que *Mr.* Strasberg "avisa cada ator no desenvolvimento do material futuro", isto é, traduziu-se *advises* por *avisa*. E adiante temos esta jóia: "Na área do teatro educacional, o Studio teve a maior contribuição. Tem sido responsável pela troca no alcance para o treinamento e ensino do jovem ator; um método agora empregado através do País, que incluem as maiores universidades" (a concordância não é nossa, é dos papeizinhos que recebemos). Mas ainda há mais: "O atual valor dos membros participantes do Studio foi triplicado. Primeiro: o conjunto do Studio oferece ao ator o consistente estímulo teatral. Porque a abundância de talento reunidos, o tempo ao lado da experiência e perfeita para a criação. Segundo: a liderança é marcante... O fato de que o Studio oferece vida a sociedade é a causa do terceiro valor. Há coerência de trabalho de atôres em conjunto."

Será que isso tudo foi traduzido nos EUA, com dicionário na mão? A única coisa parecida de que já ouvimos falar é a de que no início do século, quando os *magazins* franceses mandaram pela primeira vez catálogos em português, anunciava-se toucas para criança "com couves e rédeas ("avec choux et bretelles"). E mesmo que tivesse sido traduzido lá, quem distribuiu aqui poderia ter tido o cuidado de corrigir, modificar, tirar o aspecto ridículo dessa publicidade.

* * *

MOVIMENTO

Hoje, às 21 horas, no Teatro Copacabana, o espetáculo para a crítica de *O Milagre de Ana Sullivan*, de Gibson, direção de João Bethencourt, com a companhia de Suzana Freyre.

* * *

Hoje, às 18h 15m, na Sociedade Brasileira de Cultura Inglêsa, a conferência de *Lady* Wallinger, intitulada *Some Notes on The Interaction Between English Drama And Public Opinion.*

Boates

ALI KHAN — Bar-restaurante dançante — Praia de Botafogo, 340 — Músicas em hi-fi estereofônico.

ARPÈGE — Rua Gustavo Sampaio, 840, Tel. 52-4623, Bar-restaurante dançante — Atração: Valdir Calmon e seu conjunto.

BACCARAT — Rua Duvivier, 37-B — Música ao piano. Não há danças — Atração: Gigi e Chuca-Chuca.

BOATE DO HOTEL REGENTE — Av. Atlântica, 3 716. Telefone 47-6161 — Conjunto para dançar.

CIRO'S — Rua Duvivier, Pôsto 2 — Músicas e danças.

COPACABANA PALACE MEIA-NOITE — Tel. 57-1818 — Músicas e danças.

CANGACEIRO — Rua Fernando Mendes, 25 — Músicas e danças.

DOMINO' — Rua Carvalho de Mendonça, 12-B — Músicas e danças.

DRINK — Av. Princesa Isabel, 15. Tel. 57-7063 — Conjunto Djalma Ferreira.

FRED'S — Tel. 57-9789 — Bar-restaurante — Músicas, danças e atrações.

HAWAI — Av. Atlântica, 377-B — Restaurante-bar dançante — Músicas e hi-fi.

HI-FI — Av. Princesa Isabel, 63 — Bar-dançante — Músicas e danças.

LITTLE CLUB — Rua Duvivier n.º 37. Tel. 57-6624 — Músicas e danças — Conjunto de Zé Maria e orquestra de Book Pittman.

JIRAU — Tel. 57-3733 — Rua Rodolfo Dantas, 91-A — Bar dançante.

MICHEL — Rua Fernando Mendes. Pôsto 2 — Bar musical, com piano e guitarra. Não há danças.

KILT CLUB — Rua Carvalho de Mendonça, 29 — Músicas e danças — Atração: Jean-Pierre.

KATAKOMBE — Av. Copacabana (Galeria Alasca), Pôsto 6 — Bar-restaurante dançante. Atração: Luciano Losóli (o garçom-cantor).

MONTMARTRE — Rua Carvalho de Mendonça, 13-D — Bar-restaurante — Atração: Músicas em hi-fi e danças.

MAXIM'S BAR — Av. Atlântica. Pôsto 3 — Músicas em hi-fi e danças.

MOULIN ROUGE — Av. Atlântica, 2 946-A. Tel. 27-6085 — Show e danças.

NAZARE' — Av. Osvaldo Cruz, 81-B — Bar-restaurante dançante.

NIGHT AND DAY — Telefone: 42-7113 — Músicas e danças — Atração: show de Carlos Machado. Vive Les Femmes.

O BIG NIGHT — Av. Atlântica, 1 424 (Lido) — Bar-restaurante — Músicas em hi-fi e danças.

PIGALE NIGHT CLUB — Av. Atlântica — Pôsto 6 — Músicas, danças e show.

PLAZA — Hi-fi — Society — Av. Prado Júnior, 253 — Telefone 37-1870 — Músicas em hi-fi e danças — Sem couvert e sem consumação.

TEXAS — Av. Atlântica, 974-A. Músicas em hi-fi — Danças.

Mendes, 8 — Bar musical. Não há danças.

SCOTCH'S — Rua Fernando Mendes, 8 — Bar musical. Não há danças.

Televisão

TUPI — Canal 6

12h	— Rêde Belo Horizonte — Rio
13h 30m	— Rêde São Paulo — Rio
15h 30m	— Musical
16h	— Boa Tarde
17h	— Sessão das Cinco
18h 05m	— Verinha Conta uma História
18h 31m	— O Falcão Negro
18h 55m	— Curumim
19h 03m	— Musical
19h 11m	— Ilha do Papagaio
19h 35m	— Gabriela, Cravo e Canela
20h	— O Seu Repórter Esso
20h 18m	— Desafio ao Homem
20h 31m	— Musical
21h	— Memórias de Churchill
21h 32m	— Musical
21h 40m	— Irmãos Brannagan
22h 05m	— As Grandes Reportagens de David Nasser
22h 41m	— Informativo de Brasília
22h 54m	— Só para Homens.

CONTINENTAL — Canal 9

18h 03m	— Manchete do Dia
18h 10m	— Os Brotos Comandam
18h 53m	— Cortina Musical
19h	— TV de Brinquedo
19h 28m	— Ester de Abreu
19h 47m	— Telesporte Continental
20h 05m	— Estória da História
20h 12m	— Videorama
20h 43m	— 5 Minutos de Saudade
20h 51m	— Confidências de Vera Lúcia
21h 19m	— Atualidades
21h 25m	— Televisitas Garçom
22h 28m	— Interlúdio
22h 35m	— Teletemas
23h	— A Verdade Vôa com a NAB
23h 28m	— Variedades

Filmes de hoje

LANÇAMENTOS:

● **A TABERNA DAS ILUSÕES PERDIDAS** — Ópera. Apresentação americana em côres. Drama. Direção de Robert Mulligan. Com Tony Curtis, Debbie Reynolds. Imp. até 14 anos. Horário: 14h — 16h — 18h — 20h e 22h.

● **A SINA AVENTUREIRA** — Pathé, Riviera, Para-Todos, Maua. Produção nacional. Drama. Com Acácio Lima, Shirley Alves, Augusto Pereira, Ruth Ferreira. Imp. até 18 anos. Sem indicação de horários.

● **A BATALHA DA BOMBA ATÔMICA** — Flórida, Azteca. Documentário francês. Sem indicação de horários.

● **CAPITÃO FOGO** — Carioca (Cop.). Produção italiana em côres. Drama de aventuras. Direção de Carlos Campogalliani. Com Lex Barker. Imp. até 14 anos.

● **OS ETERNOS DESCONHECIDOS** — Alvorada. Reapresentação italiana. Comédia. Com Vittorio Gassman, Marcello Mastroianni, Renato Salvatori, Totó, Rossana Rory, Carla Gravina, Claudia Cardinale. Imp. até 10 anos. Horário: 14h — 16h — 18h — 20h e 22h.

● **FESTIVAL JAPONÊS** — Um filme por dia. Hoje: Art Palácio Copacabana: **O ALIBI PERDIDO.** Drama. Com Keiju Kobayashi, Chisako Hara, Akihito Hirata. Imp. até 18 anos. Art Tijuca: **ENTRETANTO EU TE MATAREI.** Drama. Direção de Senkichi Taniguchi. Com Toshiro Mifune, Ryo Ikebe, Tadao Takashima. Imp. até 18 anos. Art Petrópolis: **FORTALEZA ESCONDIDA.** Drama de amor e guerra. Direção de Akira Kurosawa. Com Toshiro Mifune, Misa Uchara, Minoru Chiaki. Imp. até 14 anos. Sem indicação de horários.

● **MISSÃO SECRETA EM AMSTERDÃ** — Copacabana. Reapresentação inglesa. Drama de suspense. Com Peter Finch, Eva Bartok. Imp. até 14 anos. Sem indicação de horários.

● **MEU ÚLTIMO TANGO** — Paris, Palace, Plaza, Astória, Rosário, Regência. Drama musicado, em côres. — Com Sarita Montiel e Maurice Ronet. — Censura livre — Horário: 14h — 15h — 18h — 20h e 22h.

● **O MAGO DE BAGDAD** — Palácio, Roxy, Miramar, Carioca, Mello, Icaraí. Produção americana em côres. Aventuras orientais. Direção de George Shermann. Com Dick Shawn, Diane Baker, Barry Coe. Livre. Sem indicação de horários.

● **O ATAÚDE DO VAMPIRO** — Presidente, Coliseu, Ramos, Santa Cecília, Royal, Méier. Produção mexicana. Drama de horror. Direção de Fernando Mendez. Com German Robles, Abel Salazar, Ariadne Welter. Imp. até 14 anos. Sem indicação de horários.

● **ONZE HOMENS E UM SEGRÊDO** — Vitória. Produção americana em technicolor. Com Frank Sinatra, Sammy Davis Jr., Dean Martin, Peter Lawford. Imp. até 14 anos. Sem indicação de horários.

AINDA EM CARTAZ:

● **A TEIA DE RENDA NEGRA** — Capitólio, Rian, Leblon, Tijuca. — Produção americana em côres. — Drama de suspense. Direção de David Miller. Com Doris Day, Rex Harrison, John Gavin. Imp. até 14 anos. Horário: 13h 20m — 15h 30m — 17h 40m — 19h 50m e 22h.

● **AL CAPONE** — Eskye-Tijuca, Imperator, Brasília, Íris, Guaracy, Brasil (Caxias), Azul (Nilópolis), S. João de Meriti, Ramos e Santa cecília. Apresentação americana. Drama de gangsters. Direção de Richard Wilson. Com Rod Steiger, Fay Spain, James Gregory. Imp. até 18 anos. Horário: 14h — 16h — 18h — 20h e 22h.

● **EXPRESSO BONGÔ** — Metro Passeio, Metro Copacabana, Metro Tijuca, Pax (Ipanema). Palácio Higienópolis, Ricamar, Melo (Penha). — Produção americana. — Comédia musical. Direção da Val Guest. Com Lawrence Harvey, Sylvia Syms, Yolande Donlan. — Imp. até 18 anos. Horário: 14h — 16h — 18h — 20h — 22h. No Palácio Higienópolis às 15 — 17h — 19h e 21h.

● **O HOMEM QUE ENGANOU O MUNDO** — Rex América, M. Castelo, M. Bonita. Drama de guerra inglês. Com John Mills, Cecil Parker. Imp. até 10 anos. Horário: 14h — 16h — 18h — 20h e 22h.

● **HORRORES DO MUSEU NEGRO** — São Luís, Odeon, S. José, Santa Alice, Madrid, S. Pedro e Alfa. — Produção americana em côres. Drama de horror. Direção de Arthur Crabtree. Com Michael Gough, June Cunningham Curnow. Imp. até 18 anos. Horário: 14h — 16h — 18h — 20h e 22h.

● **SPARTACUS** — Bruni (Flamengo). Produção americana em supertechnirama em côres. Drama pseudo-histórico. Com Kirk Douglas, Lawrence Olivier, Jean Simmons, Charles Laughton, Peter Ustinov, John Gavin, Tony Curtis. Direção de Stanley Kubrick. Imp. até 14 anos. Horário: 12h — 16h e 20h e 30m.

● **VERMELHO E NEGRO** — Paissandu. — Produção francesa em technicolor. Baseado na obra de Stendhal. — Direção de Claude Autan-Lara. Com Gérard Phillipe, Danielle Darrieux, Antonella Lualdi. Imp. até 18 anos. Horário: 12h — 14h 30m — 17h — 19h 30m e 22h.

NOTAS RELIGIOSAS

SÃO JOÃO MARIA VIANNEY

Nasceu em Dardily, nos arredores de Lião, em 1786. Recebeu a sagrada Ordem de Presbítero em Grenoble, em 1825, e paroquiou Ars durante quase 42 anos. A sua doce influência ainda hoje se faz sentir nessa pequenina aldeia que êle santificou. Era admirável no zêlo pastoral e no ardor com que se entregava à oração e à penitência. As mortificações a que se dava enchiam-se de tanto regozijo por sentir que assim contribuía para completar na sua carne o que faltava aos sofrimentos de Jesus Cristo pela Igreja e traía as bênçãos de Deus sôbre o seu apostolado. Eram numerosas as almas que recorriam ao Santíssimo Sacerdote. Dias havia em que o Santo passava 16 horas a confessar. Morreu a 4 de agôsto de 1859 com 73 anos de idade. Pio XI canonizou-o em 1929 e declarou-o patrono do clero.

MARCANDO O MISSAL

Hoje, 8 de agôsto — Têrça-feira — São João Maria Vianney Confessor — Terceira Classe — Missa OS JUSTI — Glória — Segunda oração dos Santos Mártires Ciriaco, Largo e Esmaragdo — Prefácio comum — Paramento branco.

Amanhã, 9 de agôsto — Quarta-feira — Vigília de São Lourenço Mártir — Terceira Classe — Missa da Vigília — Segunda oração de S. Romano — Prefácio comum — Paramento rôxo.

Rádio Jornal do Brasil (PRF-4)

PROGRAMAÇÃO PARA HOJE:

6h 25m — Informativo Agrícola

6h 30m — JORNAL DO BRASIL no Estado do Rio

7h 55m — 12h 30 — 19h — 21h 55m — JORNAL DO BRASIL Informa

19h 05m — Programa Monsenhor Henrique Magalhães

● A partir das 8h 15m, de 30 em 30 minutos: Em Dia com o Mundo.

● Depois de cada número musical, Informações de Utilidade Pública.

Música

Teclado

Renzo Massarani

Houve quem afirmasse ter o Sr. Mário Pedrosa, Secretário-Geral do Conselho Nacional de Cultura, confirmado que a Comissão Nacional de Música é meramente consultiva, tendo sido falsidade a assertiva de que haveria paralelismo e atribuições entre aquela comissão e o novíssimo Serviço Nacional de Música.

Ocorre ser a Comissão Nacional de Música órgão básico do Conselho Nacional de Cultura, e nêle ter função, além de consultiva, planejadora, incumbida de contatos com as entidades musicais de todo o País, podendo tomar iniciativas nos têrmos do Decreto 50 293/61, que criou o Conselho, e mesmo de tomar medidas de estímulo para realizações técnico-mecânicas de música nacional, podendo, para isso, editar discos nos têrmos do parágrafo 2.º do art. 5.º do Decreto 50 929, de 8/7/61. Além disso, êsse órgão está investido de capacidade realizadora por intermédio do seu Presidente, que integra o conselho deliberativo do Conselho Nacional de Cultura, que é o órgão realizador por excelência, e de cúpula em todo o território nacional, com referência à arte e à cultura brasileiras.

* * *

Num mesmo Radiocorrière, Vila-Lôbos é programado três vêzes: a) O Conjunto de Sopros de Milão tocou Quarteto Para Flauta, Oboé, Clarinete e Fagote; b) Tuccari, Guanieri, Gandini e Morselli cantaram e tocaram Poema da Criança à Sua Mãe; c) o maestro Gracis regeu Bachianas Brasileiras n.º 4. Anunciando esta obra N.C. publica uma foto de Vila, escrevendo: "A música da América Latina tem seu mais ilustre representante em Heitor Vila-Lôbos — nascido no Rio, em 1887, e desaparecido há dois anos — cuja obra, muito vasta, encontra vários elementos no folclore brasileiro, com suas harmonias exótica e os ritmos empolgantes; mesmo se pensando nas fontes da música indígena, Vila-Lôbos se apóia na secular tradição européia, particularmente no que se refere à característica arquitetônica e à orquestração. E, dessas ligações com nossa cultura, oferecem um testemunho evidente suas Bachianas, nas quais uma espontânea substância musical eleva-se sob o signo do contraponto de Bach." Aliás, nestes dias, a rádio italiana deve ter transmitido também um programa que preparei para êsse fim, a pedido de Maurício Quadrio, dedicado a Pe. José Maurício, Carlos Gomes e — muito particularmente — a Vila-Lôbos.

* * *

Com licença do culto e simpático colega do Correio da Manhã, Alessandro Scarlatti nasceu mesmo a 2 de maio de 1660: a data é comprovada, definitivamente, no opúsculo de Ulisses Prota-Giurleo, A. Scarlatti, il Palermitano (Nápoles, 1926), que foi parcialmente reproduzido na Storia della Musica (2.º — pág. 249), de Franco Abbiati. Aí, o colega acima (que nestes dias falou de Giotto... como sendo o espôso de Francesca da Rimini) encontrará a transcrição do ato de batismo do grande músico.

* * *

NOTICIÁRIO — Dias 10, às 21h, e 13, às 10h, o Municipal apresentará as últimas execuções do bailado Lago dos Cisnes, a preços populares — No dia 22, primeira prova do grande Concurso Internacional de Ballet: as assinaturas acham-se à venda — Depois de Jacques Klein, amanhã, Maura Moreira realizará um recital em Brasília, na organização daquela fundação cultural.

Peças em cartaz

BÔLSO — Tel.: 27-3122 — Inimigos íntimos. Comédia de Barillet e Gridy. — Com Aurimar Rocha, Nicete Bruno, Maria Esmeralda e outros. Horário: às 21 h diàriamente. Vesperais às 16 h 15 m, aos sábados, domingos, feriados e quintas-feiras.

DULCINA — Tel.: 32-5817 — Sorriso de Pedra, de Pedro Bloch, com Henriette Morineau. Horário: às 21 h. Vesp. aos sábados, domingos, quintas-feiras e feriados, às 16 h.

JARDEL — Tel.: 27-8712 — Leito Nupcial — Com Derci Gonçalves e sua Cia. — Horário: às 20 h 30 m e 22 h 30 m.

GINÁSTICO — Tel.: 42-4521 — O Beijo no Asfalto, de Nélson Rodrigues. Dir. Fernando Tôrres. Cenário: Gianni Ratto. Horário: às 21 h, diàriamente. — Vesp. aos sábados, doms. e quintas-feiras, às 16 horas.

MESBLA — Tel.: 22-7622 — Arsênico e Alfazema. Cia. Tônia—Celi—Autran. às 21 h, diàriamente.

NACIONAL DE COMÉDIAS — Av. Rio Branco. (Ao lado do Cinenac) — Casar ou Experimentar?, de Lawrence Roman. às 21 horas, diàriamente. Vesp. às 16 h. aos domingos.

O TABLADO — Av. Lineu de Paula Machado, 796. Tel.: 26-4353 — Marioquinhas Fru-Fru, de Maria Clara Machado — Aos sábados e aos domingos às 15 h 30 m e 17 h.

RECREIO — Rua Pedro I — Tel.: 22-8164. O Diabo que a Carregue... lá pra Casa, de Valter Pinto e Roberto Ruiz. às 20 h e 22 h.

RIVAL — Tel.: 22-2721 — Entre Pernas e Curras — Show de Gomes Leal. Com Violeta Ferraz, Spina, Tiririca, Rosemarie Sulquer. às 20 e 22 h.

TEATRO DA PRAÇA — Telefone 37-3709 — Felisberto do Café — Comédia de Gastão Tojeiro. Com Teresa Raquel, Valdir Maia e outros. — Horário: às 21 h 30 m.

TEATRO JOVEM — Telefone 26-9220 — Praia de Botafogo, 522 — Aconteceu em Irkutsk. De Alexei Arbusov, Dir. Kleber Santos.

ARTURO A CHEGA QUINTA-FEIRA: ESTÁ TININDO

O craque argentino Arturo A tem sua chegada prevista para quinta-feira, dia 10, sendo a grande atração do Grande Prêmio Brasil, programado para domingo no Hipódromo da Gávea, na distância de 3 000 metros e com Cr$ 5 milhões de dotação ao vencedor.

O filho de Argur, considerado o melhor parelheiro sul-americano em atividade no momento, foi o ganhador do Derby Sul-Americano, Grande Prêmio São Paulo e G. P. 25 de Maio, êste realizado na Argentina. Em sua última apresentação, fracassou em Monterrico, no Peru, mas o insucesso pode ser atribuído a contingências naturais do esporte dos reis.

TRABALHOU EM SAN ISIDRO

O alazão treinado por Juan de La Cruz trabalhou no Hipódromo de San Isidro, na pista de areia, marcando 74" 3/5 para 1 200 metros, com os últimos 200 em 11" 3/5, no govêrno do veteranissimo Irineo Leguisamo. Sua forma é soberba, podendo ser apontado como o ganhador iminente do Sweepstake.

Montparnasse, outro parelheiro inscrito no Brasil, foi exercitado na pista de areia de Palermo, registrando para 2 500 metros o tempo de 115" 1/5.

EXERCICIOS DOS NACIONAIS

Major's Dilemma com A. Xavier em seu dorso, trabalhou na madrugada de domingo em Cidade Jardim, de parelha com Kalaus, registrando para a última volta 136", milha em 109", quilômetro em 66" 3/5, com total de 202" 3/5 nos 3 000 metros.

Flat-Foot que readquiriu sua melhor forma, parece, segundo despachos procedentes de São Paulo, o nacional mais credenciado para a prova máxima do turfe brasileiro. O pupilo de Enir Feijó assinalou no sábado, 205", agradando em cheio, na condução de Virgilio Pinheiro Filho, ex-jóquei de Narvik e vencedor da estatística de jóqueis do ano passado.

ATRAMO EM 2 400

Atramo impressionou na Gávea, ao passar 2 400 metros em 160", marcando 136" para a volta fechada, tendo como sparring o cavalo Zêo. Direção tranqüila de Juan Marchant.

Quick Chance, do Stud Rocha Faria deu uma partida de 1 000 metros em 65", e Lord Vermouth, Francisco Irigoyen, saindo sem ser apurado dos 3 040 metros, percorrendo os primeiros 1 000 em 72" 3/5, completou a primeira volta em 142" 3/5, aumentando a velocidade para terminar em 212" cravados. A última volta foi de 139" e fração, a milha final em 69" 2/5, e 200 finais em 14" 2/5. Seu arremate foi muito firme.

PIMPINELA, HOJE, NA GÁVEA

O craque gaúcho Pimpinela Escarlate, ganhador das maiores provas clássicas no Rio Grande do Sul, está sendo aguardado hoje na Gávea, devendo ficar aos cuidados de Gonçalino Feijó. O defensor do Stud Real Madri, segundo apuramos, tem exercício de 202" para 3 000 metros.

"Flashes" do Guanabara

A inauguração do Jóquei Clube Guanabara constituiu um grande sucesso técnico-social, fracassando o ponto-chave de qualquer campo de corridas: a casa de apostas. No sábado, o Sr. Albano da Nova Monteiro distribuiu uma nota comunicando que o jôgo seria feito com antecipação, mas esqueceu de avisar os vendedores. O resultado foi que os diretores da nova entidade venderam jôgo de acumuladas até as 11 horas da noite. Só o Sr. Valdir Alves faturou mais de Cr$ 400 mil.

* * *

O primeiro páreo foi corrido com quase 1h30m de atraso, tendo o *Starter* Abílio Neves cientificado a Comissão de Corridas que Daniel Pinto da Silva estava sentindo-se mal. O sol e a demora irritaram o público.

* * *

O colapso do jôgo começou quando os apostadores não encontraram mais pules de Gandaia no primeiro páreo. No setor das acumuladas, a maioria teve de modificar o talão, pois 45 minutos antes da largada afixada na pedra, tinham fechado o jôgo em Gandaia, obrigando todos a modificarem seus talões.

O Dr. Ademar de Faria e João Pedro Bandeira de Melo explicavam aos mais exaltados o motivo do fechamento de jôgo na defensora do Haras Ipiranga.

— Não poderíamos prever que na inauguração o movimento fôsse igual ao do G. P. Brasil.

* * *

Um carreirista não aceitava a desculpa da falta de energia. O apostador perde a serenidade quando não pode arriscar umas pules nos animais de sua preferência.

— Perco nas corridas, mas quero perder na pista. Ser derrotado num guiché é de amargar.

* * *

O diretor mais ativo na inauguração foi o Sr. José Bastos Padilha. Fêz as honras da casa com autoridade, recebendo todos os convidados na porta, providenciando tudo com grande conhecimento de causa. Chegou ao Hipódromo às 7 horas, ficou sem almoçar e jantar e só se retirou altas horas da noite. Trabalhou muito e achou que valeu o sacrifício.

* * *

Um dos diretores da casa de apostas, José Paulo de Toledo, o mais otimista antes da inauguração, discutiu muito com os membros da Comissão de Corridas. Chegou a ser apontado como o culpado pelo fracasso.

* * *

O desenrolar das carreiras, apresentaram alto nível técnico, com páreos muito disputados com a vitória de Golf na Milha Inaugural, que se deu ao luxo de assinalar 101" para os 1 600 metros. Rigoni foi o jóquei mais aplaudido. Recebeu verdadeira consagração. Depois, Dendico Garcia após o êxito de Heros no Grande Handicap de Inverno.

* * *

O mundo feminino estêve presente, representado pelas figuras mais expressivas da nossa sociedade. Foi um desfile de beleza e elegância.

Técnicos de S. Paulo no Guanabara

Por causa do colapso em seu movimento de apostas, único fracasso da sua reunião inaugural, o Jóquei Clube Guanabara mandará vir para sua segunda corrida — dia 20 — técnicos de Cidade Jardim para dirigirem o trabalho da Casa de Apostas.

O Jóquei Clube Guanabara, que teve grande sucesso técnico e social em sua primeira reunião, falhou quanto ao movimento financeiro por causa da falta de prática de seus funcionários no sistema de venda de apostas. Agora resolveu buscar em São Paulo, onde o sistema é igual, técnicos da Casa de Apostas de lá, que, trabalhando dentro do mesmo método, conseguem manter o movimento de apostas como o melhor do País, atingindo às vêzes o total de Cr$ 100 milhões, sem qualquer dificuldade.

NÃO VALE

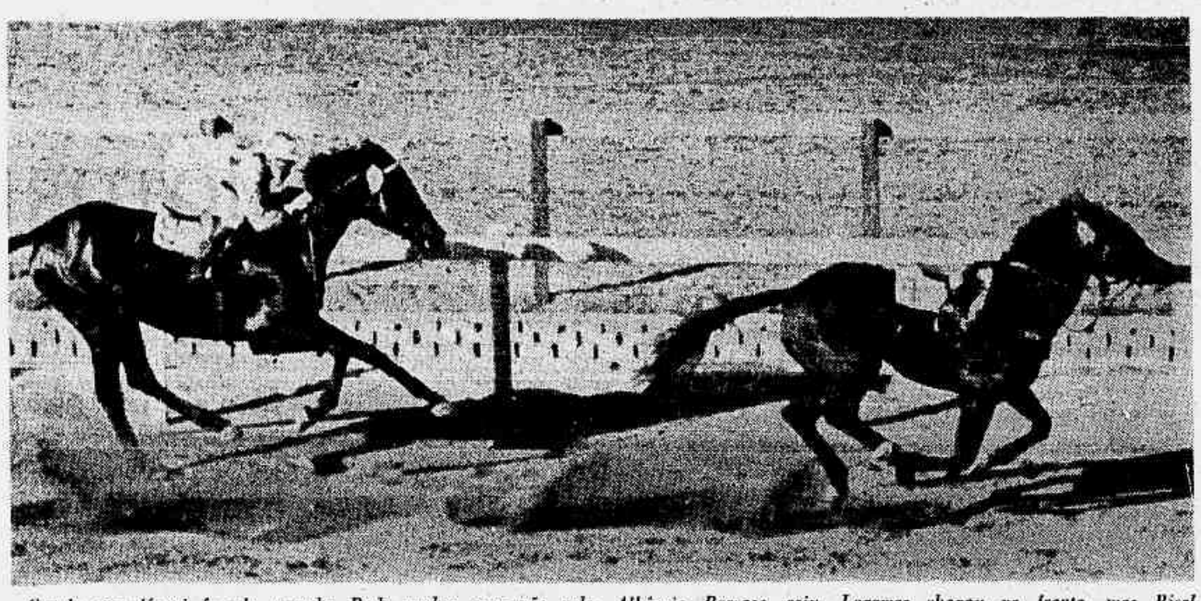

Cavalo sem jóquei é pule rasgada. Pode ganhar, mas não vale. Albênzio Barroso caiu. Lagamar chegou na frente, mas Bisel (que vem atrás) foi considerado vencedor do segundo páreo de domingo no hipódromo da Ilha do Governador

PISTA LEVE

de *Luiz Reis*

Crédito de confiança para o Guanabara, que falhou no primeiro dia: apostas

1. — Pelo menos uma coisa os dirigentes do Jóquei Clube Guanabara conseguiram na estréia do Hipódromo da Ilha do Governador — o sucesso social.

O público prestigiou de fato a reunião inaugural. Compareceu assistência muito acima do esperado. E até o tempo colaborou, com um dia lindo, a emoldurar o "prado de Marte".

A previsão do Sr. Bastos Padilha poderia ser realizada. Concordamos em que o movimento de apostas atingisse, talvez, a casa dos 60 milhões de cruzeiros, em razão do número de freqüentadores. Ao mesmo tempo, ficamos em dúvida, porque a Gávea ultrapassou os limites mais otimistas, com a passagem nos guichês da Praça Santos Dumont de mais de 40 milhões.

2. — Talvez o total da Gávea tenha crescido, porque muita gente se retirou da Ilha após o segundo páreo, cansada da longa espera, que é o maior martírio para o apostador de corrida de cavalos.

Ontem à tarde, dizia-nos o Sr. José Paulo Toledo (do Colegiado Diretor) que faltou energia logo no primeiro páreo. Também soubemos que as pules chegaram com atraso ao Hipódromo.

3. — A nosso ver, no entanto, sucedeu aquilo que é a derrota de qualquer iniciativa: a falta de organização.

Se de um lado o Jóquei Clube Guanabara impressionou bem, com suas modernas instalações, páreos reunindo parelheiros de boa categoria em confrontos equilibrados e pista ótima, para um perfeito desdobramento técnico, de outro pecou pela confusão. E referimo-nos às facilidades para o público apostar.

4 — Ninguém se entendia. Pelo contrário. Os homens do Colegiado Diretor desentendiam-se. Todo mundo queria opinar para resolver o impasse, que se criava logo de saída com o atraso do programa.

Houve quem exclamasse até:

— Isto aqui precisa de um ditador!

Mas não era bem isso. Necessitava, antes, de alguém que conhecesse os segredos, os artifícios de cálculo da complicada engrenagem que representa uma Casa de Apostas, onde não há o milagroso engenho que se chama Totalizador.

O Jóquei Clube de São Paulo, que não dispõe do Totalizador, conseguiu atingir à perfeição do trabalho humano em matéria de cálculos de acumuladas e pules para a afixação nas Pedras de Apregoação de Cidade Jardim.

5. — Contudo, São Paulo realizou trabalho de muitos anos. Teve, à frente dos trabalhos de apostas, homens notáveis, como, por exemplo, Manfredo da Costa, que se não nos enganamos, andou pela Gávea, à convite do Jóquei Clube Brasileiro, para algumas lições práticas de descarga de acumuladas.

6. — O Jóquei Clube Guanabara está de parabens pela perfeita organização em tôrno do cavalo. Realmente, nesse particular, agradou em cheio. Mas os cavalos não podem continuar a correr sem o apoio financeiro. Não se sustenta uma obra gigantesca, com despesas vultosas, à base do entusiasmo exclusivamente amadorista. O turfe é esporte caro. Seria uma beleza se os cavalos pudessem correr de graça e, aí, o Presidente da República permitiria reuniões diárias nos hipódromos. Mas há necessidade de distribuir-se prêmios compensadores e, portanto, da escora indispensável de um forte movimento de apostas.

7. — É lógico, evidente, que não se cria uma sociedade turfística com a finalidade de lucros, mas criadores e proprietários, com despesas cada vez maiores, precisam de uma compensação, para contrabalançar o emprêgo de capital.

8 — O Guanabara não soube aproveitar o prestígio popular. Nunca vimos tanta boa-vontade de um público ansioso para conhecer o campo de corridas da Ilha do Governador. Sabia-se, de antemão, que a obra ainda estava incompleta, mas tudo foi perdoado quando se pensou na boa intenção dos que batalharam pela construção de um hipódromo na Zona Norte. Acreditamos, mesmo, que a maior freqüência ao Guanabara partiu da Zona Sul.

9. — Na posição de repórter, entretanto, ouvimos uma série de opiniões. E não podemos transcrevê-las como favoráveis, porque foram justamente o inverso. A triste realidade manda que se diga que houve uma decepção geral. O descontentamento. Talvez, a desilusão.

10 — Em nossa crônica de sábado, lançamos a mensagem da esperança para o novo hipódromo do Estado da Guanabara, torcendo para que alcançasse seus objetivos numa fase ingrata para o turfe nacional.

Hoje, restam-nos pedir ao público carioca um crédito de confiança mais dilatado. Que o nosso turfista tenha um pouco mais de paciência, esquecendo a falta de ontem, certo de que o amanhã será diferente, de que melhores dias virão para premiar o esfôrço de uma equipe de bravos lutadores pela causa do chamado esporte dos reis.

Ilustrada galopou de ponta a ponta: fracasso da favorita Peregrina

Ilustrada (com uma pule de Cr$ 182,00) bateu fácil, de ponta a ponta, na prova especial de éguas, realizada anteontem na Gávea. A irmã de Disciplina, fazendo valer sua velocidade, tirou as adversárias de carreira do lado de lá e, na reta, zombou da perseguição de Finely, cujo rateio seria de quase 900 cruzeiros.

Os resultados gerais de domingo foram os seguintes:

1.º Páreo — 1 200 metros — .... Cr$ 100 000,00 (A. L.).

1.º — Moquetim, D. Moreira 58
2.º — Maçarico, L. Acuña ... 56
3.º — Medlar, C. A. Sousa .. 52
4.º — D. Metralha G. Alm. .. 58
5.º — Zé Curiboca, P. Lima . 57
6.º — Reward, C. Morgado .. 56
7.º — Frater, A. M. Caminha 53
8.º — Tenace, O. Machado .. 54
9.º — Pampeiro, J. M. Santos 52
10.º — Gr. Califa, C. R. Carv. 57
11.º — Oculto, J. Carlindo ... 58
12.º — Valparaiso, J. Lopes .. 52
13.º — Big Fool, F. Maia 50
14.º — Melodioso, F. Conceição ... 52
15.º — Betsygarden, A. Quin-

Não correram: Saxofone, Araná e Ingratito. Diferenças: 2 corpos e 3 corpos. Tempo: 77" 1/5. Vencedor: (1) 41,00. Dupla: (13) 97,00. Placés: (1) 23,00, (1) 35,00 e (12) 29,00. Movimento do páreo: ..... Cr$ 3 643 440,00. MOQUETIM — M. T. 5 anos. R. G. Sul. Filiação: Moquete e Galerna. Proprietária: Neusa Ferrante. Treinador: Mário Mendes. Criador: Haras Barra da Palma.

2.º Páreo — 1 400 metros — .... Cr$ 120 000,00 (G. L.).

1.º — Umbará, F. Conceição. 49
2.º — Campeão, P. Lima 56
3.º — Rompante, F. Maia .. 55
4.º — Gepeto, A. Barroso. .. 56
5.º — B. Boy, J. M. Santos . 53
6.º — Shino, A. Azevedo 53
7.º — Bauru, O. Machado .. 54
8.º — Logan, L. Vaz 57
9.º — Clino, J. Carlindo 57
10.º — Querelleur, A. G. Silva 57
11.º — Jonfiel, C. R. Carvalho 56
12.º — Bellamour, A. M. Cam. 54
13.º — Kamakura, J. Santos . 54
14.º — Rumboso, G. Almeida. 57
15.º — Caverá, J. Marchant . 57

Não correu: Londrino. Diferenças: 3/4 de corpo e 3/4 de corpo. Tempo: 86" 1/5. Vencedor: (3) 93,00. Dupla (12) 39,00. Placés: (3) 29,00, (1) 15,00 e (5) 19,00. Movimento do páreo: Cr$ 6 323 260,00. UMBARÁ — M. C. 4 anos. Paraná. Filiação: Angélico e Contesse. Proprietário: Stud Palmital. Treinador: Rafael Rondelli. Criador: Luís G. A. Valente.

3.º PÁREO — 1 200 metros — Cr$ 100 000,00 — (A. L.)

	Kg
1.º — Changuita, P. Labre .	56
2.º — Vicunha, F. Conceição	54
3.º — Gaeta, F. Maia	56
4.º — Zuninga, E. Rangel ..	52
5.º — Marguerite, J. Santos	55
6.º — Mola, A. Azevedo	52
7.º — Begone, C. A. Sousa .	48
8.º — Pena Branca, C. Morgado	52
9.º — Gata Azul, L. Vaz ..	50
10.º — Mansão, A. M. Caminha	55
11.º — Korista, D. Neto	52
12.º — Mila, F. Pereira	40
13.º — Osmarina, I. Oliveira .	48
14.º — Exprinter, J. Vieira ..	52
15.º — Mandriã, J. M. Santos	52

Não correram: Maba, Petra e Quipeia, " mancou e "" caiu após a partida. Diferenças: 2½ corpos e 1 corpo. Tempo: 78". Vencedor: (12) 29,00. Dupla: (44) 126,00. Placés: (12) 17,00; (15) .. 55,00; e (1) 20,00 Movimento do páreo: Cr$ 5 473 640,00. CHAGUITA — F. C. 5 anos — R. G. Sul Filiação: Alibi e Changa. Proprietário: Rubens Antunes Maciel. Treinador: Mariano Sales. Criador: Osvaldo Aranha.

4.º PÁREO — 1 300 metros — Cr$ 150 000,00 — (A. L.).

	Kg.
1.º — Beaujolais, A. G. Silva	56
2.º — Balão, J. G. Silva ...	56
3.º — Cloy, D. Moreira	56
4.º — Brutus, J. Marchant .	56
5.º — Laje, Q. Lima	55
6.º — Black Tie, L. Lins ..	56
7.º — Guetary, G. Almeida .	56
8.º — Hedon, J. Marinho ..	56
9.º — Iforil, D. Silva	56
10.º — Milano, A. Hodecker .	56
11.º — Eucalipto, J. Carlindo	56
12.º — Rotary, D. Moreno ..	56
13.º — Buriti, F. Maia	54
14.º — Rover, A. Barroso ...	53

Não correu: Gasparino. Diferenças: ¾ de corpo e vários corpos. Tempo: 83"1/5. Vencedor: (3) 99 00. Dupla (23) 93,00. Placés: (3) 43,00; (7) 20,00; e (6) 42,00. Movimento do páreo: Cr$ ... 6 466 630,00. BEAUJOLAIS — M. T. 3 anos — S. Paulo. Filiação: Blackamoor e Eleita. Proprietário: José Buarque de Macedo. Treinador: Celestino Gomes. Criador: Haras São José e Exp.

5.º AREO — 1 300 metros — Cr$ 150 000,00 — (A. L.).

	Kg
1.º — Ilustrada, F. Maia ..	52
2.º — Finely, A. Barroso ..	52
3.º — Bárbara, O. Macedo ..	50
4.º — Harmoniense, P. Lima	48
5.º — Anabela, M. Silva	52
6.º — Clicé, A. Ricardo	56
7.º — Garota de Ouro, A. Ave.	48
8.º — Peregrina, A. Hodecker	53
9.º — Lady Champagne, V. Vel.	48
10.º — Lhassa, D. Moreno ..	53
11.º — Javaneza, J. M. Santos	49
12.º — Agripina, J. G. Silva	56
13.º — Pristina, A. G. Silva	53

Não correram: Furtiva, Nagli, Fairuz e Praça Onze. Diferenças: 2½ corpos e 1 corpo. Tempo: 82" 3/5. Vencedor: (6) 182,00. Duplas (22) 92,00. Placés: (6) 80,00; (7) 201,00; e (13) 46,00. Movimento do páreo: Cr$ 5 370 210,00. — ILUSTRADA - F. C. 5 anos — R. G. Sul. Filiação: Shangai Kid e Pirajá. Proprietário: Stud Iolanda. Treinador: Alsebiades Monteiro. Criador: Remonta do Exército.

6.º Páreo — 1 300 metros — .... Cr$ 100 000,00 — (A. L.).

1.º — Zambi, A. Ricardo	56
2.º — Lyrnos, M. Henrique .	54
3.º — Palospavos, A. Barroso.	51
4.º — Gelboé, F. Conceição .	50
5.º — Cardan, F. Maia	56
6.º — Pasteur, J. G. Silva ...	56
7.º — Glenmore, G. Almeida	60
8.º — Vatapá, M. Silva	56
9.º — Palpiteiro, D. Moreno.	60
10.º — Tio Ricardo, J. Santos.	49
11.º — Rimbocio, F. Gomes ..	52
12.º — Moonseed, F. Freitas F.º	56
13.º — Sapo, J. Julião	54
14.º — Guerrilheiro, C. R. Carvalho	53
15.º — Taj-El-Arab, J. Silva .	54

(*) Desclassificado por falta de pêso. Diferenças: pescoço e 3 corpos. Tempo: 82" 4/5. Vencedor: (8) 28,00. Dupla: (34) 81,00. Placés: (8) 20,00; (12) 35,00; e (7) 108,00. Movimento do páreo: ..... Cr$ 6 471 630,00. ZAMBI — M. T. 5 anos. S. Paulo. Filiação: Prosper e Carroussel. Proprietária: Zélia G. Peixoto de Castro. Treinador: Levi Ferreira. Criador: A. J. Peixoto de Castro Júnior.

7.º Páreo — 1 500 metros — .... Cr$ 120 000,00 — (A. L.).

1.º — Illimani, G. Almeida ..	57
2.º — Lord Whisky, P. Limatos	56 54
3.º — Dark Emperor, J. San-	
4.º — Latim, J. M. Santos ..	53
5.º — Cipó, J. Julião	57
6.º — Argail, M. Silva	57
7.º — Sunked, M. Henrique .	57
8.º — Flaminguette, W. Andr.	57
9.º — Dourado, F. Maia	55
10.º — Gorgel, L. Santos	57
11.º — Londrino, J. Marchant	57
12.º — Ídolo Madrid, C. R.	

Não correram: Umbará e Quiosque. Diferenças 3/4 de corpo e paleta. Tempo: 88" 2/5. Vencedor: (3) 46,00. Dupla: (13) 58,00. Placés: (3) 28,00, (8) 43,00 e (9) 45,00. Movimento do páreo: ..... Cr$ 5 917 170,00. ILLIMANI — M. A. 4 anos. Guanabara. Filiação: Carrasco e Luisiana. Proprietário: Aníbal Luz. Treinador: Jorge W. Viana. Criador: Haras Fidalgo.

8.º PÁREO — 1 300 metros — Cr$ 100 000,00 — (A. L.).

	Kg
1.º — Tarma, J. G. Silva ..	60
2.º — Anália, O. Machado ..	50
3.º — Zalaca, D. Moreno ..	60
4.º — Vancouver, M. Silva .	56
5.º — Icangã, J. M. Santos	54
6.º — Conciliação, A. Azevedo	48
7.º — Praça Onze, J. Santos	57
8.º — Place Vendôme, J. Mar.	60
9.º — Rinlinda, P. Lima	51
10.º — Margarita, W. Andrade	56
11.º — Tropeira, A. M. Caminha	50
12.º — Vertigem, J. O. Silva. Filho	56
13.º — Imbuída, B. Alves ...	58
14.º — Marlental, A. Ricardo	52

Não correram: Iole, Lakbi, Sayonara, Taormina e Glória Carioca. Diferenças: cabeça e ½ cabeça. Tempo: 85". Vencedor: (4) 42,00. Dupla: (12) 70,00. Placés: (4) 23,00; (1) 25,00; e (2) .. 118,00. Movimento do páreo: Cr$ 5 858 020,00. TARMA — F. A. 5 anos — S. Paulo. Filiação: Pharas e Tamboa. Proprietário: Stud Monte Alegre. Treinador: Artur de Araujo. Criador: José Paulino Nogueira.

MOVIMENTO

Apostas	Cr$	45 524 200,00
Concursos	Cr$	915 425,00
Total	Cr$	46 439 625,00

Golf ao entrar na reta já trazia a situação dominada: J. C. Guanabara

Golf, no govêrno seguro de Luís Rigoni, levantou a Milha Inaugural disputada domingo no Hipódromo da Ilha do Governador, confirmando sua excelente forma atual, cravando 101" para a distância. O filho de Flamboyant de Fresnay demonstrou uma superioridade esmagadora, quebrando Galileu na primeira fase do percurso, para conter com autoridade os avanços de Fogoso e Olesko nos metros finais. Brigitte largou mal e Violon Celeste finalizou em último lugar.

Luís Rigoni foi muito aplaudido pelo público que superlotou o Jóquei Clube Guanabara.

PREDOMINIO DOS PAULISTAS

A reunião caracterizou-se pelo amplo domínio dos paulistas, que venceram cinco dos sete páreos programados.

Gandaia começou dando autêntico passeio na pista, com Guiné formando a dobradinha da casa. Bisel, treinado por Mário de Almeida, derrotou Riobaldo, num páreo em que Belfast e Xamete largaram mal e Lagamar corcoveando jogou ao solo o aprendiz Albênzio Barroso. Patsy surpreendeu sua companheira de número Zarca. Heros obteve expressiva vitória no Handicap de Inverno, livrando meio corpo de vantagem sôbre Gavroche, enquanto Jocelyn completava o placar, esmorecendo nos metros finais. Na condução do filho de Violoncelle estêve Dendico Garcia, mostrando que Cidade Jardim está bem servida de freios. Ica valeu-se de sua velocidade impressionante e Damasqueiro encerrou o programa com pule alta e direção de Haroldo Vasconcelos.

Eis os resultados técnicos de domingo na Ilha:

1.º PÁREO — 1 400 metros — Pista A.L. — Prêmio Cr$ 200 000,00.

1.º Gandaia, A. Bolino	56
2.º Guiné, J.G. Silva	52
3.º Borda, J. Silva	56
4.º Hardy, D.P. Silva	56
5.º Gala, J. Correia	56
6.º Bartok, J. Negrelio	56
7.º Balanchette, F. Maia ...	54
8.º Erica, A. Ricardo	56
9.º La Habaneira, C. R. Carv.	55
10.º Mon Beguin, J. Tinoco .	52

Não correu: n.º 6 — Sizigia.
Diferenças: Vários e três corpos.
Tempo: 89"6/10 — Rateios: Vencedor: (n.º 3) Cr$ 10,00 — Dupla: (22) Cr$ 39,00 — Placés: (3) Cr$ 12,00, (n.º 1) Cr$ 17,00.

GANDAIA — F.C. 3 anos — São Paulo — Filiação: Flamboyant de Fresnay e Hypania — Proprietário: Haras Ipiranga — Criador: o proprietário — Treinador: Claudemiro Pereira.

2.º PÁREO — 1 400 metros — Pista A.L. — Prêmio Cr$ 200 000,00.

1.º Bisel, J. Ozimo Filho ..	52
2.º Riobaldo, A. Bolino	52
3.º Gazalo, Luís Rigoni	56
4.º Brumado, M. Silva	56
5.º Arponero, A. Ricardo ...	56
6.º Baculo, J. Silva	56
7.º Zé Aranha, J. Tinoco ...	52
8.º Belfast, F. Irigoyen	56
9.º Mehemet Ali, J. Barros .	56
10.º Xamete, J.G. Silva ...	56
11.º Platamo, H. Vasconcelos	56
12.º Williams, J. Baffica ...	56
13.º Lagamar, A. Barroso (*)	55

(*) Caiu.
Não correu: n.º 3 — Gênio.
Diferenças: 1 1/2 e 2 corpos.
Tempo: 89"7/10 — Rateios: Vencedor: (n.º 9) Cr$ 66,00 — Dupla: (33) Cr$ 687,00 — Placés: (9) Cr$ 25,00, (7) Cr$ 43,00, (1) Cr$ 24,00.

BISEL — M.C. 3 anos — São Paulo — Filiação: Swallow Tail e Quiboa — Proprietária: Zélia Gonzaga Peixoto de Castro — Criador: A.J. Peixoto de Castro Júnior — Treinador: Mário de Almeida.

3.º PÁREO — 1 300 metros — Pista A.L. — Prêmio Cr$ 250 000,00.

1.º Patsy, J. Silva	52
2.º Zarca, C. Taborda	58
3.º Asman, J. Ozimo Filho .	51
4.º Otijia, J. Baffica	50
5.º Zunga, D.P. Silva	57
6.º Fairuz, A. Ricardo	53
7.º Xaira, J.G. Silva	53
8.º Guerrilla, J. Tinoco	50
9.º My Fair Lady, L. Santos	50
10.º Quimbelle, L. Diaz	58
11.º Xininha, C. Paranhos ..	50

Não correram: n.º 2 — Javaneza, e n.º 9 — Lhassa.

Diferenças: 4 corpos e 1 1/2 corpo — Tempo: 117"3/10 — Rateios: Vencedor: (n.º 10) Cr$ 14,00 — Dupla: (44) Cr$ 29,00 — Placés: (10) Cr$ 12,00 e (2) Cr$ 41,00.

PATSY — F.A. 5 anos — São Paulo — Filiação: Blackamoor e Rústica — Proprietário: Kenneth Mc Crimmon — Criador: Haras São José e Expedictus — Treinador: Levi Ferreira.

4.º PÁREO — 2 400 metros — Pista A.L. — Prêmio Cr$ 300 000,00.

1.º Heros, D. Garcia	54
2.º Gavroche, A. Bolino	60
3.º Jocelyn, H. Vasconcelos .	58
4.º Fartini, A. Artim	54
5.º Discolo, J. Ozimo Filho .	53
6.º Zum Zum Zum, J. Tinoco	51
7.º Foxtail, J. Baffica	50
8.º Talon, J.G. Silva	50

Não correram: n.º 2 — Daman; n.º 3 — Quintuplo; n.º 5 — Baronet; n.º 6 — Livorim; n.º 8 — Nectar Dourado; e n.º 11 — Afortunado.

Diferenças: 1/2 corpo e 3 1/2 corpo — Tempo: 154"5/10 — Rateios: Vencedor: Cr$ 38,00 — Dupla: (13) Cr$ 63,00 — Placés: (7) Cr$ 14,00 e (1) Cr$ 13,00.

HEROS — M.C. 5 anos — São Paulo — Filiação: Vilonelle e Fidjety Night — Proprietário: Antônio Benedecto — Criador: Haras São Bernardo — Treinador: Serafim S. Correia.

5.º PÁREO — 1 000 metros — A. L. — Prêmio: Cr$ 300 000,00.

	Kg
1.º Ica, L. Diaz	59
2.º Fama, A. Bolino	51
3.º Montehostil, J. Portolho	52
4.º Tender, J. Tinoco	52
5.º Non Vareia, J. Ozimo F.º	50
6.º Zilda, C. Taborda	56
7.º Fuji Yama, M. Silva	62
8.º Kermann, H. Lima	51
9.º Shia, J. Silva	51
10.º Tabac Blond, C. Dias ...	50
11.º Quantum, A. Ricardo	51
12.º Blumenau, J. Braga	50
13.º Yatúne, L. Santos	50

Não correram: n.º 3 — Borodine; n.º 11 — Vento e n.º 12 — A. Augusta.

Diferença: 1/2 corpo e empate. Tempo: 60" 1/10 — Rateios. Vencedor (n.º 4), Cr$ 48,00. Dupla (12) Cr$ 65,00. Placés: (4) 24,00 — (1) Cr$ 17,00 e n.º 2 Cr$ 241,00.

ICA — F. T. 5 anos — Filiação: Coaraze e Argentéa. São Paulo. Proprietário: Stud Fazenda Nova. Criador: Fazenda Nova. Treinador: Américo Attianesi.

6.º PÁREO — 1 500 metros — Pista A. L. Prêmio: Cr$ 1 000 000,00.

	Kg
1.º Golf, L. Rigoni	56
2.º Fogoso, A. Artim	56
3.º Olesko, J. Ozimo F.º	56
4.º Ortille, J. Tinoco	56
5.º Barol, C. Taborda	56
6.º Galileu, L. Diaz	56
7.º Heleco, D. Garcia	56
8.º Brigitte, M. Silva	54
9.º Babáo, J. Portilho	56
10.º Bugrinha, H. Vasconc. ..	54
11.º Albeniz, A. Ricardo	56
12.º Alexander, J. Silva	56
13.º L. Luciano, D. P. Silva ..	56
14.º Clorito, J. Baffica	56
15.º Polly, J. Negreló	54
16.º Violon Celeste, F. Irigoyen	54

Não correram: n.º 6 — Riobaldo; n.º 9 — Bacolo; n.º 11 — Brumado.

Diferenças: 1 corpo e 2 corpos. Tempo: 101". Rateios: Vencedor n.º 4, Cr$ 32,00. Dupla: 24, Cr$ 56,00. Placés: n.º 4, Cr$ 19,00; n.º 10, Cr$ 60,00 e n.º 5, Cr$ 49,00.

GOLF — M. C. 3 anos, São Paulo. Filiação: Flamboyant de Fresnay e Gargalhada. Proprietário: Stud Aranha e Aloisio. Criador: Milton Euvaldo Lodi. Treinador: E. Campozani.

7.º PÁREO — 2 000 metros — Pista A. L. Prêmio Cr$ 200 000,00.

	Kg
1.º Damasqueiro, H. Vasconc.	53
2.º Afortunado, L. Diaz	60
3.º Lucky Prince, J. Negreló .	57
4.º Zé Catimba, C. Dias	50
5.º Karé, J. Santos, (ap.) ...	56

Correram mais:
Barco, (J. Portilho); Proconsul, (J. Silva); Exchange, (A. Bolino); Mercurio, (C. Paranhos); Nectar Dourado, (J. Correia); Peralvilho, (J. Ozimo F.º); Livorin, (L. Rigoni); Pargo, (D. P. Silva); Xenxém, (C. Taborda); Cylon, (F. G. Silva); Gourmet, (J. Tinoco); Lord Caron, (F. Irigoyen); Esquimau, (D. Garcia); Lupiot, (A. Artim); Iperó, (J. R. Santos) e Love Affair, (M. Coutinho).

Não correram: n.º 1 — Baronet; n.º 2 — Quintuplo; 4 — Tio Godoy; n.º 5 — Cardan; n.º 5 — Taunus; n.º 7 — Daman; n.º 8 — Talon; n.º 11 — Bicão; n.º 11 — Dix e n.º 12 — Monje Branco — Foxtail.

Diferença: 2 corpos e 2 corpos e 1/2. Tempo: 130" 6/10. Rateios: Vencedor: n.º 5, Cr$ 312,00. Dupla: (24), Cr$ 80,00. Placés: n.º (5), Cr$ 351,00; n.º (10), Cr$ 316,00 n.º (6), Cr$ 35,00.

DASMAQUEIRO — M. C. 4 anos — R. G. do Sul. Filiação: Town Crier e Miratela. Proprietário: José Augusto Raposo Méier. Criador: Gerônimo Mércio da Silveira. Treinador: João Atianesi.

LARGOU E ACABOU

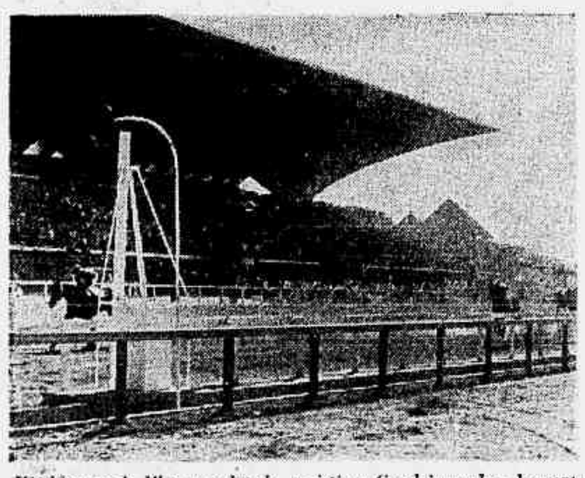

Hipódromo da Ilha superlotado, assistiu a Gandaia ganhar de ponta a ponta no primeiro páreo da reunião

Jockey Club Guanabara

AO PÚBLICO

A diretoria do Jockey Club Guanabara agradece ao numeroso público turfista que compareceu à corrida inaugural do dia 6 do corrente, o seu apoio e a sua compreensão ante as deficiências ocorridas no serviço de apostas do hipódromo.

Igual agradecimento se estende à imprensa em geral e bem assim aos Srs. proprietários e aos profissionais, não só pela valiosa contribuição que prestaram ao êxito da parte técnica das carreiras, como pela solidariedade manifestada, apesar das dificuldades naturais às inaugurações.

Pode, todavia, o público turfista estar certo de que na próxima corrida a se realizar no dia 20 do corrente, todos os defeitos funcionais verificados estarão corrigidos, de modo a dar-se plena satisfação aos carreiristas e corresponder-se ao modo entusiasta com que foi recebido o aparecimento do Jockey Club Guanabara.

(P

WALTER FIRMO

MULHER DESPACHADA É PERÁCIA, QUE COMANDA MOTORISTAS NA "RAÇA"

Um anúncio que pedia môças para preencher vagas de trocadores em linhas de ônibus, durante a guerra, levou D. Perácia a seu primeiro emprêgo e a tomar gôsto em lidar com passageiros e choferes. D. Olívia estava sòzinha, pois se separara do marido, o famoso jogador Perácio, e precisava de meios para se sustentar e a seu filho, hoje já criado e com 23 anos.

Terminada a guerra, as môças foram dispensadas, mas Olívia, que já ganhara o apelido de Perácia — dado por Zizinho — sentiu que não poderia trabalhar em outra atividade. Falou com choferes seus amigos e foi substituir, a título precário, um despachante de ônibus no Engenho de Dentro. Em uma semana Perácia provou que era talhada para o serviço — tinha mais energia que o titular do pôsto, e depois de um grito seu não havia motorista que permanecesse no ponto.

O sucesso de Perácia foi tal, que ela passou a ser uma espécie de amansadora de pontos. Onde existisse uma terminal de ônibus ou lotações em que os motoristas não respeitassem a ordem, era bastante chamar a Perácia, que resolvia qualquer questão, no berro ou no braço. E assim foi passando, de ponto em ponto, até chegar ao Largo da Penha, onde lhe ofereceram a condição excepcional de Cr$ 20 por viagem de cada lotação.

Saia e blusa câqui, gravata preta, um bom conhecimento de máquinas de carros e da psicologia de seus motoristas fazem de Perácia — com 43 anos, 1m65cm de altura e 90 quilos — a figura mais popular entre os choferes da Penha. Namora uma vez ou outra — sempre com choferes — mas prefere viver sòzinha, na paz de sua casa em Mesquita e de seu aparelho de televisão.

Certa vez, Perácia foi assaltada por um crioulo forte, quando contava sua féria. Tapa de cá, tapa de lá, um golpe baixo, e eis que o crioulo foi derrubado e prêso, tendo que passar uma temporada no Hospital Getúlio Vargas.

Apesar de ter algum dinheiro guardado, Perácia confessa que não pretende ausentar-se tão cedo e espera continuar durante muito tempo no seu horário de 3 da manhã ao meio-dia, pois acha que lucrou muito na troca do shampoo pelo óleo 30 e do Chanel pela gasolina azul.

FERNANDO PIMENTEL

onde o RIO é mais CARIOCA

Praça da Bandeira vai diminuir, mas ganhará um jardim

Vera Pereira
Amaury Monteiro
Sérgio Noronha

Para que se erga a segunda parte da Avenida Radial Oeste, a SURSAN está desde a semana passada realizando obras na Praça da Bandeira, que deverá ceder uma parte bem grande de sua área em troca da facilidade de ligação do Centro com a Avenida Maracanã. Pelo jeito, a Praça da Bandeira vai acabar, porque a quarta parte restante será reformada e tomará, nos próximos 20 dias, aspecto inteiramente novo.

Apesar de as obras já terem começado, apenas na tarde de ontem o carioca sentiu a iminência de término de uma das praças mais movimentadas e tradicionais do Rio: foi quando os funcionários do Departamento de Parques e da SURSAN vieram com machados e guindastes derrubar as velhas árvores que circundam a praça.

Afirmam os responsáveis pela obra — quase como em um consôlo — que a Praça da Bandeira sòmente irá lucrar com as modificações. Embora surja, depois de terminados os trabalhos, com aparência diferente, será até mais bonita, pois estão tratando de urbanizá-la com bom gôsto. Construirão um jardim novo e farão serviços de drenagem e saneamento, com a colocação de 5 novas galerias, que permitirão o escoamento dos acúmulos de água, freqüentes em tôda a sua extensão, após um dia de chuva. As árvores que estão sendo agora retiradas, voltarão, portanto, ao antigo pôsto, dentro dos próximos dias, rodeando um moderno e inesperado jardim na Praça da Bandeira.

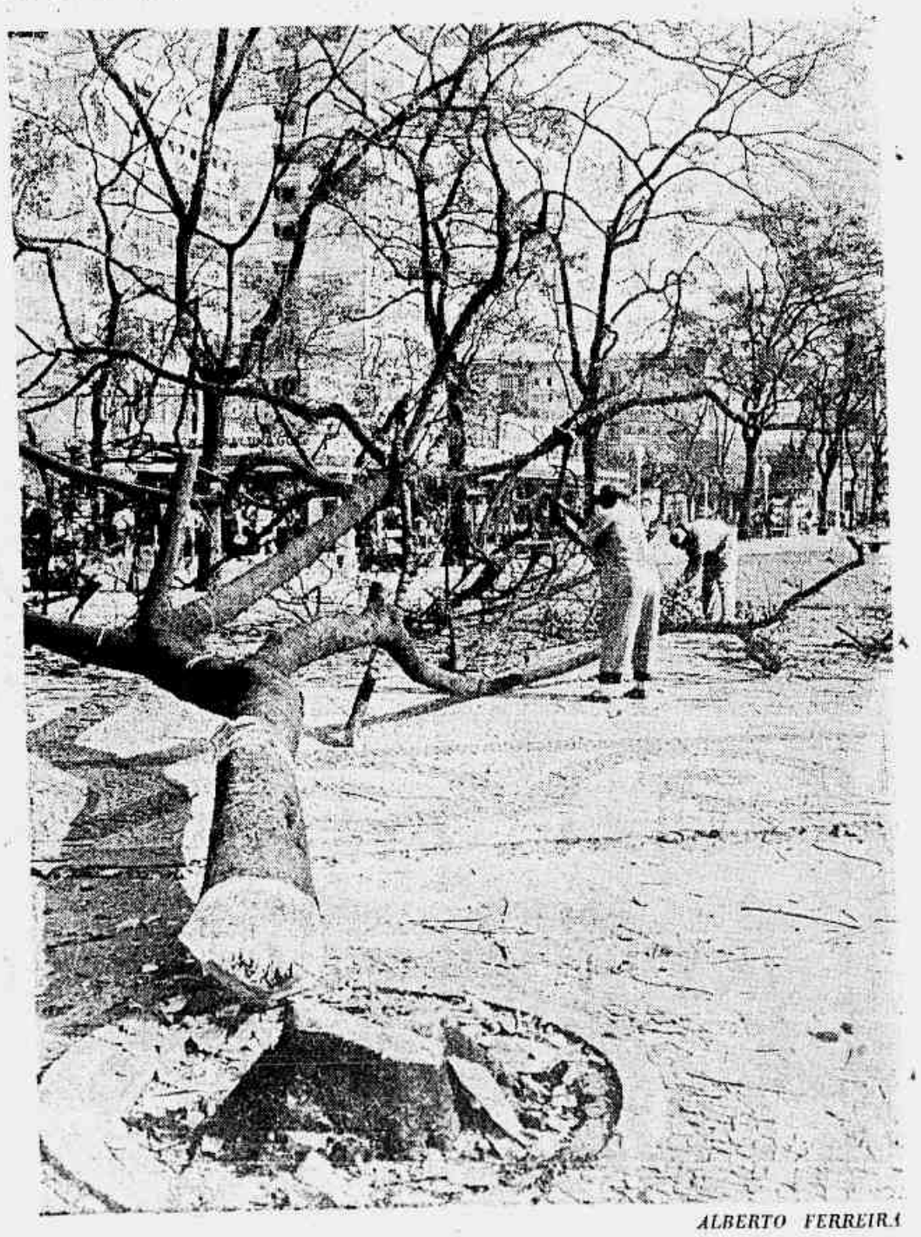

ALBERTO FERREIRA

Ovos na base do vale quanto pesa seria um negócio de arrumação

O Secretário da Comissão Nacional de Avicultura, no evidente propósito de melhorar a qualidade dos produtos que lhe são competentes, resolveu que um bom ôvo tem mais valor pelo seu pêso, do que pela unidade ou dúzia. Daí, apresentou a idéia de que os comerciantes passassem a vendê-lo, a pêso, estipulando-lhe o preço segundo a maior ou menor subida da balança.

Dêsse modo, acredita o Secretário que haveria mais interêsse por parte dos granjeiros em obter galinhas poedeiras de ovos maiores. Tal idéia bem demonstra sua falta de erudição sôbre galináceos, pois até hoje, nem que se fizesse uma seleção rigorosa dos pares, não se conseguiu limitar a liberdade das galinhas de pôr os ovos do tamanho que melhor lhes aprouvesse.

Na opinião do Sr. Idalvo Martins, presidente da Cooperativa de Avicultores de Benfica, e um dos maiores entendidos em ovos na Cidade, a medida não vai pegar mesmo, porque causará muita confusão e muito batebôca na hora da medição, pois se cada homem — principalmente um comerciante de feira carioca, dispondo de balanças tão sensíveis às menores fraudes — é sempre a medida de tôdas as coisas, quanto mais de um minúsculo ôvo. Se um feirante já se arranja muito bem com o pêso de uma abóbora — que aumenta e diminui segundo a necessidade de sua renda diária — quanto mais não faria com uma dúzia de ovos, cuja fraude por unidade seria muito menos evidente.

Da portaria contra gazeteiros, quem lucra é a Quinta

A portaria do Juiz Alberto de Gusmão dispondo sôbre a freqüência de menores de 18 anos nas casas de diversões no horário das 12 às 17 horas dizia que seus fins úteis eram óbvios. E para o exato cumprimento da medida foram até deslocados todos os seus 600 fiscais e ainda solicitada a colaboração das autoridades policiais.

Entretanto, não seria em virtude de uma simples portaria que os meninos e meninas em idade escolar deixariam de fazer suas gazetas, costume tradicional entre as famílias cariocas e mesmo de outras cidades do mundo. Por isso, não podendo freqüentar os cinemas, os teatros e auditórios de rádio, durante o horário de aula de algum professor muito maçante, os meninos redescobriram a velha e abandonada Quinta da Boa Vista, refúgio de apenas pequeno número de gazeteiros, até há algumas semanas atrás.

Atualmente, a freqüência das tardes na Quinta cresceu muito e o comércio de aluguel de barcos a Cr$ 40,00 a hora nunca teve tamanha prosperidade durante a semana. Isso porque as autoridades e os 600 fiscais de menores estão muito preocupados com os cinemas, os teatros e os auditórios de rádio e televisão. Não era mal que alguns dos representantes do Juizado de Menores desse um pulo à antiga casa do Imperador; pelo menos muitos dêles matariam as saudades de seus tempos de colegiais.

TURISMO NÃO PUXA BRASA

O Departamento de Turismo do Estado da Guanabara bem que podia ser mais carioca, puxando brasa para a nossa sardinha, pois suas vitrinas —, tanto as da Rua México como a da Rua Araújo Pôrto Alegre — não promovem um cacareco sequer do Rio: falam da barragem de Três Marias, de índios e de um país vizinho.

O Sr. Vitor Bouças, Diretor do Departamento, precisa chamar seus public-relations às falas.

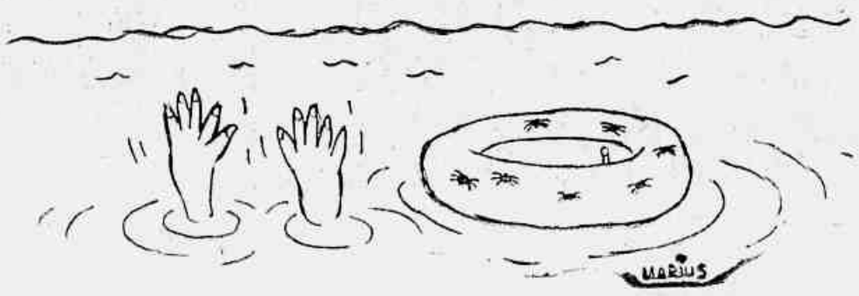

JORNAL DO BRASIL

Rio de Janeiro — Terça-feira, 8 de agôsto de 1961

3.º CADERNO
Compra e venda: APARTAMENTOS, PRÉDIOS E TERRENOS
PARTE INSEPARÁVEL DO JORNAL

ÍNDICE

ALUGUEL:	Págs.
Aps., casas e cômodos	4
Lojas	5
Inds. e casas comerciais	4
Escritórios e consultórios	4
Diversos	4
COMPRA E VENDA:	
Aps., prédios e terrenos	1
Lojas	2
Inds. e casas comerciais	2
Escritórios e Consultórios	2
Sítios, chácaras e fazendas	2
Diversos	3
Animais	8
Anúncios diversos	3
Automóveis e acessórios	9
Bicicletas, motocicletas e lambretas	3
Bufete, doces e salgados	5
Compras e vendas diversas	5
Cursos, colégios e professôres	8
Declarações e editais	3
Dinheiro, sociedade, cautelas - fianças	10
Empregos	6
Geladeiras	3
Instrumentos musicais	3
Leilões	10
Máquinas de escritório	10
Máquinas diversas	3
Material de construção	5
Material fotográfico e óptico	10
Modas e roupas	3
Móveis	5
Profissões liberais	3
Rádios e televisões	3
Serviços profissionais diversos	8

OBSERVAÇÃO IMPORTANTE

Caso o anúncio seja publicado com erros ou incorreções, a reclamação deve ser feita num prazo máximo de 3 dias após a publicação.

•

Sempre que possível, atender-se-á ao pedido do anunciante quanto à colocação do seu anúncio; mas é reservado à Emprêsa o direito da sua paginação de acôrdo com as normas internas de trabalho. Não se atenderá a nenhuma reclamação nesse particular, posteriormente à publicação do anúncio.

•

Onde colocar anúncios classificados no JORNAL DO BRASIL:
Agência Central — Av. Rio Branco, 110.
Agência São Borja — Av. Rio Branco, 277 (Galeria).
Agência Brazil Herald — Rua México, 31, grupo 902.
Agência Copacabana — Av. N. S. de Copacabana, 610, Ed. Ritz.
Agência Atlântica — Rua Bolivar, 8-B.
Agência Tijuca — Rua Conde de Bonfim, 262.
Agência Méier — Rua Dias da Cruz, 74-B.
Agência Cascadura — Av. Suburbana, 10 136-B — Esq. Cerqueira Daltro. — Tel.: 29-8028.
Agência Penha — Rua Plínio de Oliveira, 44-M.
Agência Niterói — Av. Amaral Peixoto, 334.
Sucursal de S. Paulo — Rua 7 de Abril, 355.
Sucursal de Brasília — Conjunto da Caixa Econômica: quadra 16, casa 82.

CENTRO

APARTAMENTO, sala e quarto empregados. Rua Conde Lage, 22 — Vende-se. Rua da Quitanda, 30, gr. 710. — Tel. 52-9619.

CENTRO — Vende-se todo o 2.º andar do prédio da Rua do Carmo, 6, com área de 342 m2. Chaves na Rua São José, 28, com o Sr. Nascimento e tratar no Banco Aliança, na Praça Pio X, 99, 3.º andar, depois do meio-dia.

CENTRO — Apartamento — Vendo Cr$ 1 600 000,00, com 50% financ., de frente, próximo à Cruz Vermelha, tendo: saleta, sala, 2 qts. com florões e sancas, 2 banhs., área de serviço c/ tanque, podendo utilizar como dois aps. independentes. PINTO LIMA, 37-2400, 47-2983 e .... 32-7536.

CENTRO — Aps. — Ótima oportunidade. Vendo com 2 bons qts., ampla sala, banh. completo, coz., área c/ tanque, banh. empreg. Alguns c/ qt. empreg. 1.ª locação. Todos de frente a partir de 1 350 mil, pagamento muito facilitado e financiado. Visite R. Riachuelo, 257, c/ corretor. Tratar SERGIO CASTRO, R. Carmo, 25, 4.º andar — 32-8540 e 52-0852.

CENTRO — Ap. conjugado, de frente, transfiro a compra. Tel. 32-5789.

CENTRO - Grande oportunidade — Salas para escritório, grandemente facilitados em 80 meses com um sinal de apenas Cr$ 42 500,00 e uma pequena parcela nas chaves. Construção na 20.ª laje, a cargo de Pires & Santos. Av. Presidente Vargas, 482, esquina de Miguel Couto. — Atendemos no local, das 9 às 18 horas, diàriamente ou na COPACABANA IMÓVEIS LTDA. — Av. Rio Branco, 135, s/ 1 018. Tels. 22-8905 e 22-4900. (P

CASTELO — Vendemos o 7.º pavimento do edifício Piauí, na Av. Alm. Barroso, 72, para entrega imediata. Área de 430 m2, com 14 salas e 5 sanitários. Cr$ 13 000 000,00 podendo financiar até 50% — IMOBILIÁRIA LEMOS LTDA. Av. Nilo Peçanha, 26, s/ 702. Tels. 22-2483 e 42-9506 — FREIRE.

CENTRO — Vende-se o ap. 302 do Ed. Normandie (Mem de Sá esq. Washington Luiz). Sala, quarto, cozinha, banheiro, varandas. Armário embutido. Pintura a óleo. Cr$ 1 200 000,00. Condições a combinar. Tels.: 52-7610 e .... 23-3083.

CENTRO — Vendemos apartamentos de frente, vazios, com ótima sala, 3 quartos, banheiro, cozinha, dependências de empregada e área com tanque. Sinal Cr$ 850 000,00 e o restante em 10 anos Tabela Price, prestações de Cr$ .. 23 672,50. Ver no local, na Rua Pedro Primeiro n.º 7, ap. 706. Tratar no INSTITUTO BRASILEIRO DE IMÓVEIS — Rua México, 148, 11.º andar. Telefones 32-5555 e 42-3347. (P

ESTACIO — Entrego vazia, Rua Maia Lacerda, 209. — Vendo casa com 2 qtos., 3 salas, copa, coz., banheiro comp. e mais 3 qts. nos fundos, v. no local das 14 às 19 horas — Tratar Org. Orlando Manfredo. Rua Barão de Iguatemi, 86. Telefone 48-0804.

FATIMA — Vendemos ap. para entrega imediata, na Praça Aguirre Cerda, 12, ap. 201, c/ 1 s., 1 qt. e demais dependências. Sinal de Cr$ 1 000 000,00 e em 5 anos Cr$ 1 000 000,00. Chaves c/ o porteiro. IMOBILIÁRIA LEMOS LTDA. Av. Nilo Peçanha 26 s/ 702. Tels. 22-2483 e 42-9506 — FREIRE.

GRAÇA COUTO S/A IND. E COM. — Centro — Entrega em 14 meses - Construção em revestimento — Rua dos Inválidos, n. 18 — Próximo ao Largo da Carioca. Vendemos amplos aps., apenas 6 por andar, com: 1 Sala — vestíbulo — jardim de inverno — cozinha — banheiro completo — 1 quarto separado. — Preços fixos. Parte do pagamento facilitado durante a construção, a combinar. Parte financiada após as chaves em 4 anos. Sinal 145 000,00, prestações mensais de Cr$ 10 000,00. Tratar no Dep. de Vendas na Rua da Alfândega, 47, 6.º andar. Tel.: 23-8420.

RUA ALEXANDRE MACKENZIE e vizinhanças. Compro terreno ou casa velha. Tel. 22-9579, Dr. José Luís.

GLÓRIA - S. TER.

APARTAMENTO — Flamengo — Vendo na R. Benjamin Constant, vazio, c/ saleta, sala, qt. (separados), varanda, banh., coz., dependências p/ empr., área com tanque. Grande facilidade de pagto. Tels. 37-2400 — 32-7536 e 47-2983.

GRAÇA COUTO S/A IND. E COM. — Santa Teresa — Final de construção — Entrega em 5 meses. Rua Teresina, 29 — Edifício sôbre pilotis, com 2 elevadores, play-ground, garagem. Vendemos amplos aps. com: 2 quartos — Vestíbulo — 1 sala — cozinha — banheiro completo — área de serviço — dep. completas p/ empregada. Preços fixos. Parte do pagamento facilitada, a combinar durante a construção. Entrada Cr$ 400 000,00, prestações mensais de Cr$ .. 15 000,00. Tratar no Dep. de Vendas na Rua da Alfândega, 47 — 6.º andar. Tel.: 23-8420. Aos domingos no local das 9 às 13 horas.

RESIDENCIA STA. TERESA — Vende-se confortável residência na Rua Almirante Alexandrino, (próximo ao Largo do França) em terreno de 70x100m, com garagem para três automóveis, elevador, grandes jardins, morro totalmente arruado, varandas amplas, 5 quartos, para empregados, banheiros, copa, cozinha, dispensa, 6 salas, 10 quartos, capela, piscina com vestiários, bar e água tratada, e muitas outras dependências, linda vista para a Cidade e para Zona Sul. Tratar com Dr. Gabriel. Tel. 42-5902. Horário comercial.

SANTA TERESA vendo terreno 12,70x42, Rua J. Murtinho, inf. tel. 29-9782. Sr. Duarte.

SANTA TERESA — Rua Paraíso junto e depois do n.º 85, pronto para construir, tendo uma área de 10,00x50,00 — vendemos por Cr$ 1 800 000. Tratar p. tel. 52-0233, das 9 às 12 horas.

SANTA TERESA — RUA ALMIRANTE ALEXANDRINO n. 517 — Vende-se ou faz-se incorporação — Informações pelo tel.: 29-0191, com o Sr. Kurt Jr. ou Haroldo.

TERRENO — Vende-se na Glória terreno com vista maravilhosa para residência, 580 m2. Rua da Quitanda, 30, gr. 710, tel. 52-9619.

CATETE — FLA. - LARANJ.

APARTAMENTOS — QUASE PRONTOS — Entrega prevista em 120 dias — Rua Gago Coutinho, 62. Junto ao Parque Guinle — Financiados. Ótimo acabamento, com 2 ou 3 quartos. Visitas no local. Informações e vendas: Av. Presidente Wilson, 210, salas 409 a 411. Telefones 52-9575, 42-7613 e 42-8778 — Venha ver — Quase prontos.

APARTAMENTO NO FLAMENGO — Vende-se pronto há três meses — 2 quartos pequenos, 1 sala, 1 saleta, — não tem quarto de empregada, mas tem banheiro de empregada. Preço de Cr$ 1 850 000,00 — sendo Cr$ .. 1 300 000,00 à vista e o restante 80 prestações de Cr$ 12 300,00, incluindo juros. Rua Senador Vergueiro, 135 fundos, 7.º andar — Telefonar das 8 às 14 horas para 27-5614. Marcar hora c/ o Sr. Célio — Não se aceita corretor.

CATETE — Ap. de frente, vende-se com sala, quarto, cozinha, banheiro e área c/ tanque, c/ 50% à vista e o saldo a combinar. Chaves c/ o zelador, Sr. Jacinto. Rua Correia Dutra, 73, ap. 202.

CATETE — Cr$ 102 000,00 de entrada mediante escritura pública, para aps. de saleta, sala e quarto separados, banheiro e cozinha. O restante em 80 prestações mensais de Cr$ 15 300,00 sem juros e sem parcelas intermediárias. Construção em final de alvenaria. Preços a partir de Cr$ ...... 1 020 000,00. Ver no local — Vendas exclusivas de WALDEMAR DONATO. Rua 7 de Setembro, 124 — 8.º andar. Sede própria. Tel. 43-5000.

FLAMENGO, à vista 1 160, área 65 m2, uma sala e qto., sep., banh., coz., armários tanque, vista p/ praia, sancas, florões, lustres, assoalhos vitrif. Inf. 46-5790.

FLAMENGO — Terreno .... 13,10 x 45,50. Por 6 milhões, 1 600 000 à vista. Negócio rápido sem intermediários. Telefone 25-1444.

GRAÇA COUTO S/A IND. E COM. — Flamengo — Entrega em 13 meses — Construção em revestimento — Rua Silveira Martins, 48 — Próximo a Praia — Vista para o mar — Vendemos amplos aps. com 90 e 95 m2, com: 2 QUARTOS — 1 SALA — SALETA — 2 JARD. DE INVERNO — COZINHA — BANHEIRO COMPLETO — ÁREA DE SERVIÇO — DEP. COMPLETAS P/ EMPREGADA. Preços fixos. Parte do pagamento facilitado durante a construção, a combinar. Sinal Cr$ 420 000,00. — Prestações mensais de Cr$ 20 000,00. Tratar no Dep. de Vendas, na Rua da Alfândega, 47 — 6.º andar. Tel. 23-8420. Aos domingos no local das 9 às 13 horas.

JARDIM LARANJEIRAS. — Vendo ap. vazio, pintado de novo, c/ sala, 3 quartos etc. Com financiamento. — Telefone 25-9913.

LARANJEIRAS — Cr$ ..... 260 000,00 de entrada para aps. em final de construção, com sala e quarto separados, banheiro, cozinha e área com sala e quarto separados, banheiro, cozinha e área com tanque azulejada. Cr$ 100 000,00 nas chaves dentro de 6 meses e o restante em prestações de Cr$ 14 000,00. Ver no local. Vendas exclusivas de Waldemar Donato. Rua 7 de Setembro, 124 — 8.º andar. Sede própria. — Tel. 43-5000.

LARANJEIRAS — Vendem-se na Rua Alvaro Chaves, n. 28, aps. 508 e 810, sala, quarto, cozinha, banheiro e área c/ tanque. Tratar na Prolab, na Rua Quitanda n. 45, s. 602 4. Tel. 22-0601.

NOVO — Vazio — Frente — Uma sl., 2 qtos., deps. de empregada, 2 mil e 500 — Flamengo. — R. Senador Vergueiro, 44/403 — 37-7616.

PRAIA DO FLAMENGO, 82, 6.º andar, magnífico ap. de 2 salas, 3 quartos, cozinha, banheiro completo, ampla área de serviço e dependências completas. Preço: Cr$ 4 milhões, com: Cr$ 1 milhão de entrada, Cr$ 1 milhão contra a entrega das chaves a 5 de janeiro e 30 prestações mensais sem juros, de Cr$ 40 mil. Entrega-se vazio. Infs. marcar hora tel. 43-8463.

RUA SILVEIRA MARTINS, 140, 406 — Vendo, qto. e s. seps., saleta, dep. Preço ocasião c/ financ. Entrego vazio. 45-6953.

RUA ALMIRANTE TAMANDARE — Vende-se ap. com sintético, quarto e sala separados, cozinha c/ caixa de água, área com tanque, despensa e banheiro. Preço Cr$ 1 300 000,00. Facilita-se — Av. 13 de Maio n. 47, 4.º andar, grupo 405. Tel. 22-6418.

RUA MARQUÊS DE ABRANTES — Vendem-se 2 quartos, sala, fundos, 1 800 000,00 financiados. Tel. 42-4898.

VENDE-SE à vista magnífico apartamento no Catete, em ótima localização, de sala e quarto, com varanda, amplos e separados, banheiro e cozinha, área com tanque e dependência de empregada, sito na Rua Artur Bernardes n. 43, ap. 1 005, tel. 25-4438, a qualquer hora. (Entrega imediata). — Aceita-se oferta.

VENDE-SE no Jardim Laranjeiras, ótimo apartamento de frente, entrega imediata, c/ 72 m2 e mais um grande terraço com 13 m2, tendo 3 quartos, saleta, living, cozinha e banheiro. Tratar no próprio local com o proprietário, na Rua Professor Ortiz Monteiro 104, ap. 102. Telefone 25-2298.

BOTAF. - URCA

BOTAFOGO — Ap. vazio, de saleta, sala, qto., kitch. e banh., por Cr$ 1 200 000,00, com sinal de 400 000 e o rest. em 5 anos, Tab Price. Rua Paulino Fernandes. BARROS FILHO & CIA. LTDA. (Corretores desde 1936). Av. Rio Branco, 106, sala 811.

BOTAFOGO — Terreno de 9,5 x 22, R. General Polidoro, com uma casa antiga. Zon. mista. Barros Filho & Cia. Ltda. (Corretores desde 1936). Av. Rio Branco, 106 8, sala 811.

BOTAFOGO - Vendo esplêndida casa p/ família de trato. SOTIC — 32-1619.

BOTAFOGO — Vendemos p/ entrega imediata, o ap. 301, da Rua Aluro, 47, com saleta, sala varanda, três dormitórios, banheiro, sala de almoço, cozinha, área com tanque, quarto e W. C. de empregados e garagem. Sinal de Cr$ 750 000,00, parte facilitada e parte financiada a longo prazo. Preço Cr$ .. 3 150 000,00. Chaves c/ o porteiro. IMOBILIÁRIA LEMOS LTDA. Av. Nilo Peçanha n. 26, s. 702. Tels.: 22-2483 e 42-9506 — FREIRE.

BOTAFOGO — Vendemos excelentes apartamentos, com saleta, varanda, 3 dormitórios, banheiro, sala de almoço, cozinha, área c/ tanque, quarto e W. C. criados. Sinal de apenas 20%, parte facilitada e 60% até 7 anos. Tabela Price. Ocupados sem contrato. Rua Aluro, 47. — Preços a partir de Cr$ .... 2 500 000,00. Informações na IMOBILIÁRIA LEMOS LTDA. Av. Nilo Peçanha, 26, sala 702. Tels. 22-2483 e 42-9506 — FREIRE.

BOTAFOGO — Vende-se na Praia de Botafogo n.º 334, apartamento 904, de frente, com sala e quarto separados, cozinha e banheiro, mobiliado, com geladeira, para entrega imediata. Informações pelo tel. 52-3917, das 10 às 12 horas, com o Sr. Marcial.

URCA OU OUTRO BAIRRO ZONA SUL — Compra-se 1 residência, mesmo alugada, no mínimo com 2 quartos. — Paga-se em 150 prestações mensais, sem entrada. Apesar do imóvel ficar em garantia, ainda dá referências bancárias e comerciais — 22-7163 (com.º). — Sr. Onofre.

VOLUNTÁRIOS DA PÁTRIA n.º 389, ap. 305, vazio, de sala, 2 quartos, dep. por Cr$ 700 000,00 de ent. Visitas das 14 às 17 horas. Helvécio de Gusmão F. Tel. .... 22-4141.

VENDO ap. novo, de s., 2 q., b., coz., área, dep. emp. — Das 9 às 12 — 23-4043.

VENDE-SE luxuoso ap. Botafogo. Tel. 56-0783.

LEME - COPAC.

APARTAMENTO - Luxo, esquina — Barata Ribeiro — Belfort Roxo. — Cr$ ..... 2 000 000,00 à vista, restante Cr$ 3 000 000,00 3 anos. Price — Tratar tel. 43-0136. — Waldir.

APARTAMENTO — Vende-se urgente, sala, 3 qts., coz., banh., coz., e deps. Ver e tratar no local na Pça. Demétrio Ribeiro n. 99, ap. .. 502, da frente. Entrega em 30 dias. Aceito oferta. Financio parte.

AVENIDA ATLANTICA — Vendo, 1 sala, 2 qts., garagem e dependências completas, de frente, 2 por andar. Cr$ 1 900 000,00 à vista, saldo financiado. Para visitas marca hora: 32-4893, 42-2454.

APARTAMENTO — Av. Atl., 210 m. — 9 milh. — Segismundo — 37-5616.

COPACABANA — Vendemos próx. da Av. Atlântica, suntuoso apartamento de 1 por andar, c/ salão de 42 m2, sala almoço, 3 amplos qts., depend. para criados, garagem etc. Área útil de 190 m2 — Barros Filho & Cia. Ltda. (Corretores desde 1936). Av. Rio Branco, 106/8 — sala 811.

COPACABANA - Compro ap. de 1, 2 ou 3 quartos e dep. varanda, alugado sem contrato, p/ pagto. dur. um ano. Pessoalmente com Helvécio de Gusmão F. na Av. Rio Branco 108, 17.º andar, sala 1 704, tel. 22-4141.

COPACABANA — Vendo ap. comercial ou residencial. Preço de ocasião 680 000,00 à vista. Tel. 37-1750, prop.

COPACABANA — Vende-se ap. 703 da Rua Dias da Rocha, 9, com 3 quartos, 2 salas, 2 banheiros sociais despensa, cozinha, área e dependências de empregada. Negócio direto. Ver e tratar das 12 às 16 horas.

COPACABANA — Vendo com 50% financiado, ótimo e luxuoso apartamento vazio, com 2 salas, 2 qts., banheiro, cozinha, área com tanque e dependência empregada, em leilão pelo Julio, amanhã, dia 9, às .. horas, no local, na Rua Sá Ferreira, 170, ap. 1 002.

COPACABANA — Rua Raul Pompéia. Vendo ap. pronto em 4 meses, tendo: sala e qt. (sep.), banh., coz., área com tanque. Cr$ 1 300 000,00, com 50% financ. 2 anos. PINTO LIMA, 37-2400, 47-2983 e .... 32-7536.

COPACABANA — Vende-se na Rua Domingos Ferreira, 76, ap. 102, sala, 2 quartos, coz., banh., demais dependências. Tratar Prolab, na R. Quitanda, 45, s/ 602 4, tel. 22-0601.

COPACABANA — Ap. — Vende-se, s., dois quartos e dep. de empreg. Preço 2 500 mil cruzs., financiado. Rua Dias da Rocha, 60/203.

COPACABANA — Edif. pilotis ap. 2 qts., s., banh., coz., dep. Inf. 46-5790.

COPACABANA — Vende-se 1 ap. 2 qts., sl., deps. Rua Djalma Ulrich, 316-503. — Preço 800 000,00 à vista, saldo a comb. Tel. 22-2346 — Edif. Darke, sala 2 037.

COBERTURA — Vendo ap. pequeno, novo, sala, 2 qts. mais terraço grande, vista Lima. Só 750 mil de entrada — Ver Passagem n. 146. — C-01. Infs. 57-5720.

COBERTURA — Ótimo ap. pequeno, 2 qts., terraço — Perto Túnel. Só 750 ent. — Infs. 57-5720.

COPACABANA — Vendo ou troco, por menor ap., três quartos, salão, saleta, dep., garagem — 57-2342. Posto 5.

COPACABANA — Vende-se apartamento com sala, três quartos e armários embutidos dependências completas, Rua Rodolfo Dantas n. 93, ap. 603. Chaves c/ o porteiro Antônio. Tratar tel.: 57-8316.

COPACABANA — Vende-se o ap. 305 do Ed. Rio-Roma — Copacabana, 112. Frente para o Lido. Sala e quarto conjugados e dependências. Cr$ 1 200 000,00. Condições a combinar. Tels. 52-7610 e 23-3083.

COPACABANA — Vende-se apartamento 207 da Avenida Copacabana 1 032, quarto, sala, banheiro completo e kitchenette. Telefone 23-1200, Sr. Luís.

COPACABANA — Vende-se pela melhor oferta o apartamento n.º 101, na Rua Barão d/ Ipanema, 8, junto à praia, todo pintado a óleo, c/ 3 qts., 2 sls. e demais dependências, e uma instalação independente nos fundos do aludido apartamento de quarto, banheiro de côr e kitchenette, podendo ser visto das 12 às 17 h e tratar pelo telefone 23-0189, c/ o Sr. Bastos.

LEME — Troco ap. de frente na Rua Gustavo Sampaio n.º 395, com 3 quartos e 2 salas por ap. maior na Av. Atlântica, também no Leme. Helvécio de Gusmão F. Tel. 22-4141.

LEME — Vendo ap. c/ três qts., 2 salas, saleta, 2 banhs. sociais, coz., qto., banh. de emp., garagem. Frente, acab. luxo. Preço 3 300 mil, sendo 700 mil p/ C. E. e rest. a comb. Ver na Rua Gen. Ribeiro da Costa, 56, ap. 1102, direto c/a propriet.

LEME — Vende-se ap. 207 da Rua Gen. Ribeiro da Costa, 114, c/ 2 qts., sala, coz. e dep. empr. Chaves c/ o porteiro. Tratar na Av. Rio Branco 125, sala 826. Telefone 32-2675.

NA AVENIDA COPACABANA — Pôsto 2, vende-se excelente e espaçoso ap. de quarto-sala conjugados, com 6 armários embutidos, banheiro de côr e cozinha com fogão e espaço para geladeira. Vista para o mar. Cr$ 1 200 000,00. Tratar com Cabral: Tels. 37-3710 ou 37-9248.

PÔSTO 6 — V. ap. f. barato por precisar de obras, com 2 qts. 2 s. conjugadas, grande j. de inverno, banh. e coz. Não tem dependências de empregada. Preço à vista, Cr$ 2 000 000,00. — R. Joaquim Nabuco, 14, ap. 503.

VENDE-SE o ap. 702, de alto luxo, no Ed. Patriarca. — Av. Atlântica, 434. Está ocupado, sem contrato. Tratar na Av. Pres. Vargas, n. 417-A — 17.º andar, salas 1705 5.

IPAN. - LEBLON

APARTAMENTO NA LAGOA — Vendo, de alto luxo. Av. Epitácio Pessoa, prox. praia; const. Pires e Santos, com 4 qts., salão, 60 m2. Armários embutidos, 2 qts., emp., dependências, garagem. Tratar tel. 45-3269, das 9 às 13h.

COM UM MILHÃO de ent. ap. em Ipanema, em prédio de 4 p/ andar, c/ sl., 2 qts., dep. emp. — Saldo em 3 anos — 32-0022.

VENDO terreno. Av. Niemeyer. Tel. 27-3056.

ALTO LUXO NO ARPOADOR — ENTREGA EM JUNHO DE 62 — Preço fixo, irreajustável — Apartamentos do mais fino acabamento, com 255 m2 de área, tipo um por andar, com 40% financiados e escritura imediata. É uma oportunidade que V. não deve perder: morar no ponto mais "chic" da Zona Sul, realizando um BOM E SEGURO, negócio imobiliário. Ver e tratar na AVENIDA RAINHA ELIZABETH, 676 — Incorporação e construção de SIMPLEX S. A. ENGENHARIA INDUSTRIA E COMERCIO — Rua México 11 — Grupo 401-A. — Tel. 52-0562.

IPANEMA — Vendo amplos conjuntos p/ escritórios ou consultórios, no melhor ponto do bairro, conj. e duas salas, banheiro completo — alguns com sala espera. Loja ... Obra muito adiantada, entrega 14 meses. — Preços a partir de 900 mil, com 225 mil entrada, resto financiado. Ver com corretor pela manhã. Rua Visconde de Pirajá n. 401. — Tratar SERGIO CASTRO — Rua Carmo n. 25, 4.º andar — 32-8540 e 52-0852.

LEBLON a 20 minutos. — Vendo terrenos, mensais Cr$ 3 800,00. Tel. 46-0028. — Braga.

LEBLON — Rua Rita Ludolf, 17 — Lado da sombra, a 30 metros da praia. — O Banco Agro Industrial e Mercantil S.C.R.L. — após os vitoriosos lançamentos dos edifícios: BANANAL, CAJUEIRO, CANAVIAL e LARANJAL, vendidos em tempo recorde, oferece agora à sua distinta clientela, para entrega em 24 meses, os magníficos apartamentos do edifício COQUEIRAL, no Leblon, na Rua Rita Ludolf, 17, compostos de sala, living, 3 quartos, 2 banheiros sociais em côr, copa, cozinha em côr azulejada até o teto, área de serviço muito ampla, totalmente azulejada, demais dependências e inclusive garagem. — Tudo pintado a óleo. Edifício sôbre pilotis, servido por 2 elevadores, e apenas 2 apartamentos por andar - Preços a partir de Cr$ .. 2 693 000,00 até Cr$ ...... 4 366 500,00, sem juros e 70% facilitados. Prestações mensais de Cr$ 25 000,00 e Cr$ 35 000,00. Informações e vendas no local, das 9 às 22 horas, ou no Departamento IMOBILIÁRIO DO BANCO AGRO INDUSTRIAL E MERCANTIL S. C.R.L., na Rua Constante Ramos, 114, loja, diàriamente, inclusive domingos e feriados, das 9 às 23 horas. — Telefones: 57-8835 e 57-6552. (P.

MORRO DA VIUVA — Vendo na Praia de Botafogo, 48, 6.º andar, ap., jardim de inverno, 2 salas, 3 qtos., magníficas dependências de empregada, garagem, de frente. Chaves c/ o porteiro. ...... Cr$ 3 800 000,00, baratíssimo. Ver no local com o porteiro e tratar com procurador, ... 32-4892 e 42-2454.

GÁVEA . J. BOT.

GAVEA — Vende-se o ap. 101 da Rua João Borges, 79, de sala, quarto-separado, varanda envidraçada, banheiro e cozinha. Pintura a óleo. Assoalho com sinteco. Preço Cr$ 1 200 000,00. Ver diàriamente, pela manhã. Chaves no ap. 204, com Sr. Almeida. Tratar na Rua Alvaro Alvim, 31, 19.º andar. — Tel. 31-0080, ramal 7 — CONSTRUTORA REBECCHI LTDA.

JARDIM BOTANICO. Vendo na Rua Inglês de Sousa n. 296. Edifício com 4 ótimos aps. de sala, 3 quartos e mais dependências. — No térreo grande garagem plana para 4 carros. Vendo separadamente. Entrega imediata. Ver no ap. 262 com o encarregado, das 14 às 17 hora. Tratar com MILTON MAGALHÃES, na Av. Erasmo Braga n. 255, sala 404 — Telefone 22-6123.

JARDIM BOTANICO — Apartamentos de quarto e sala separados, banheiro, kitch. Preços a partir de 650 000,00, com bastante facilidade. - Obra por administração. Tratar no local, na Rua Jardim Botânico, 719, a qualquer hora ou na R. Gonçalves Dias, 85, 6.º andar. (P

JARDIM BOTANICO — Rua Faro, 12, ap. 102. Entrego vazio, vendo de 2 qts., sl., coz., banh. em cores, dep. de empreg., área. Ver das 14 às 17. Tratar Org. Orlando Manfredo. Rua Barão de Iguatemi, 86. Tel. 48-0804.

JARDIM BOTANICO — Vendo magnífica casa para família de trato, por 18 milhões — SOTIC. 32-1619.

PÇA. BANDEIRA - S. CRISTÓVÃO

CASA — Vende-se na Rua Costa Lobo n.º 73 — Triagem — com 2 salas, 3 quartos, cozinha, banheiro, quintal. Ver diàriamente e chaves no 114. Tratar pelo tel. 31-0080, ramal 7. Rua Alvaro Alvim, 31, 19.º andar.

PRAÇA DA BANDEIRA — R. Hilário Ribeiro, prédio de altos e baixos, vendo em ter. de 6.50x24. Inf.: Org. Orlando Manfredo. R. Barão de Iguatemi, 86. Tel. 48-0804.

SÃO CRISTOVÃO — Terreno com 989 m2 (11x90m), na Rua Almirante Baltazar. Zona industrial. Barros Filho & Cia. Ltda. (Corretores desde 1936). Av. Rio Branco n.º 106-8 — sala 811.

SÃO CRISTOVÃO — Rua S. Cristóvão, 594, casa I. Vendo com 2 qts., 2 salas, cozinha, área. Ver e tratar: Org. Orlando Manfredo. Rua Barão de Iguatemi, 86. Tel. 48-0804.

SÃO CRISTOVÃO — Vendo linda casa, altos e baixos. Preço: 4 milhões, c/ 2 milhões à vista. Tel. 29-1212. Vasconcelos.

SÃO CRISTOVÃO — Vendo casa pequena de quarto, 1 sala e cozinha, vazia, tôda reformada. Ver na Rua São Luís Gonzaga n. 197, c. 14.

TIJ. - R. COMP.

ATENÇÃO! — Particular compra terreno plano nos Bairros da Tijuca — Muda ou Usina. Tratar pelo tel. 34-3490. — Sr. João Mendes.

ALTO DA BOA VISTA — Avenida Edison Passos — Terreno com 6 000 m2, com planta já aprovada para construção de ótimos e grandes apartamentos, vendo (15) quinze milhões. Tel. 32-2822 — Carvalho.

ATENÇÃO — Vendem-se casas e aps., ter. nas mais conceituadas ruas da Tijuca — Tratar com o Sr. Lourenço na Rua Conselheiro Zenha n. 85. Tel. 34-4943.

APARTAMENTO confortável — Rua Guajaratuba, 102, ap. 102, s., 3 qts., dependências — Ver das 9 às 10 horas, diàriamente. Tratar Dr. Floriano — 31-0240 — 10-13. Preço ocasião.

JACAREPAGUA' - Frente p/ Av. Geremário Dantas, junto ao prédio n. 1 196, linha do bonde na porta, local de grande valorização. Vendemos lotes de Vila com aprox. 120 m2, entregues e urbanização pronta, por apenas 120 mil cruz. e lotes com 12 m de frente p/ Av. Geremário Dantas, 490 m2 aproximadamente p/ apenas 300 mil cruzs. Tratar na R. São José n. 90, grupo 910. Tels. 52-2635 e 32-7187.

CASA VAZIA NA TIJUCA - Vendo pintada, ótima construção antiga, 3 q., 2 s. etc. Rápido — Tel. 45-4611, das 2 às 12 horas.

CATUMBI — Vendemos na Rua Frei Caneca, 340/46, casas de frente de rua e de vila, ocupadas sem contrato. Preços a partir de Cr$ .... 750 000,00 com 50% de sinal e o restante em 5 anos, Tabela Price. Outros detalhes na IMOBILIÁRIA LEMOS LTDA. Av. Nilo Peçanha, n. 26, 7.º, s/ 702. Tels. 22-2483 e 42-9506 — FREIRE.

RIO COMPRIDO — Av. Paulo de Frontin, 397, esq. Travessa da Luz — Vendo aps. em início de construção, com espaçosa sala, 2 quartos, banh. com boxe, ampla cozinha, área de serviço, dep. emp. e garagem. Ed. sôbre pilotis c/ play-ground para crianças — Condução na porta, colégios em todos os requisitos indispensáveis a um lar feliz. — Preços fixos, entrega em 18 meses constando m contrato. Corretores no local, diàriamente, até às 22 horas. — S. STOCKLER — Av. Nilo Peçanha, 155, sala 805. — Tel. 22-7221. (P

TIJUCA — Ótimo negócio — 3 bons quartos, saleta, grande living e demais dependências. — Acabamento de primeira.. Obra na 4.ª laje. — Excelentes condições de pagamento em 90 meses, com duas modalidades de tabela a seu dispor. Local excepcional. — Rua Conde de Bonfim, 123. Atendemos no local, das 9 às 19 horas. Informações e vendas exclusivas com a COPACABANA IMÓVEIS LIMITADA, Av. Rio Branco, 135, sala 1 018. Telefones 22-8905 e 22-4900. (P

TIJUCA — O melhor negócio do Bairro. — Oferta excepcional. São os últimos apartamentos de dois quartos, sala e dependências completas. Magnífica localização, sossegado e estritamente residencial. - Duas tabelas a seu dispor, com 100 meses para pagar e prestações a partir de . Cr$ 10 250,00, com um pequeno sinal. Fundações terminando. Vá hoje mesmo na Rua Oto de Alencar, 26, das 9 às 19 horas, conheça êste magnífico negócio. — Informações e vendas exclusivas com a COPACABANA IMÓVEIS LTDA., Av. Rio Branco, 135, sala 1 018. Telefones 22-8905 e 22-4900. (P

MARIZ E BARROS — Vendo ótimo ap. sala, 3 qts. etc. P/ 1 850 000 financiados. — SOTIC — 32-1619.

PRAÇA SAENZ PENA - Vendem-se os apartamentos 403 e 404 da Rua Conde de Bonfim, 406-A, no prédio do cinema Art-Palácio. — Sala, quarto separados e demais dependências. Sendo o de n.º 403 com quarto para empregada. Acabamento fino. — banheiro em côr. Ver diàriamente das 8 às 12 horas. — Tratar na Rua Alvaro Alvim, 31, 19.º andar. Tel. 31-0080 — CONSTRUTORA REBECCHI LTDA.

TIJUCA — Conde de Bonfim, 1 178 — Vendas, aps. para entrega em 8 meses, com sala, quarto separado, banheiro, cozinha, dep. e garagem. Ed. sem pilotis com 2 frentes. Local de clima privilegiado e condução fácil. Preço fixo sem reaj. Entrada 15%. Chaves 15% restante em 60 meses. Ver no local das 9 às 18 horas. SIBRAL — Av. Nilo Peçanha 12 — sala 809. — Telefone 22-2668.

TIJUCA — Rua dos Araújos ns. 93-95 — Vendemos, em começo de construção, apartamentos de sala, qt., banheiro, cozinha e área com tanque. Sinal apenas Cr$ 22 600,00 e prestações mensais de Cr$ 11 300,00. — Tratar no INSTITUTO BRASILEIRO DE IMÓVEIS — Rua México, 148, 11.º andar, sala 1 105. — Tels. 32-5555 e 42-3347. (P

TIJUCA — Próximo à Praça Saenz Pena, R. Desembargador Isidro, 90, ap. 304, vendo c. 3 qts., 2 salas, coz., 2 banhs. e depend. empregada. Preço 3 500 bem facilitado. Ver no local. Tratar c/ Machado e Martinez, na Av. 28 de Setembro, 345, tel. 58-0522.

TIJUCA — Compro ap., 2 quartos etc. Financiamento Caixa Econômica aprovado enquadramento novo regulamento 1,5 milhão. Tratar Cap. Barbosa, Rua João Vicente, 1 537, c. 2, ou tel. Marechal 866.

TIJUCA — Aps. de luxo, 2 por andar, Cr$ 1 200 000,00 facilitados e Cr$ 1 950 000,00 financ. em 5 anos. Rua Jaceguai n. 31. Vendas exclusivas. WALDEMAR DONATO — Rua 7 de Setembro, 124 — 8.º andar. Sede própria. Tel. 43-5000.

TIJUCA — SANTA LUISA 187, quase esquina de São Francisco Xavier. Vendemos em edifício sôbre pilotis, com obra na 5.ª laje, apartamentos de VESTIBULO — SALA — 2 QUARTOS — BANHEIRO COMPLETO — COZINHA — AREA AMPLA — DEPENDENCIAS DE EMPREGADA — 2 ELEVADORES e GARAGEM. Preço a partir de Cr$ 1 720 000,00. Condições: SEM ENTRADA — por mês Cr$ 14 300,00 e 2 pequenas parcelas, sendo o restante financiado em 72 meses. Ver no local e tratar com a IMOBILIÁRIA SENDER — Rua México, 70, grupos 1 007-8. Tels.: 22-8625 ou 22-8599. (P

TIJUCA — Conde de Bonfim, 22 — Vendo ap. novo, acabado construir, frente, último andar, jard. inv., salão, 3 qts., ban. côr, ótima coz., área sv., dep. emp., garagem, play-ground no terraço. Parte financiada. 1 400. Chaves porteiro. Tratar Tel. 46-2736.

TIJUCA — OPORTUNIDADE — Vende-se para pronta entrega, ótimo apartamento ainda não habitado, na Rua Barão de Itapagipe, 64, ap. 405, composto de 1 sala dupla, 2 amplos quartos, banheiro em azulejo de côr e completas dependências de empregada. Preço Cr$ ...... 2 300 000,00 com Cr$ ...... 1 200 000,00 financiados pela Caixa Econômica em quinze anos. As chaves com o Sr. Robalo.

VENDEMOS, em construção, na Rua dos Araújos, ns. 93 e 95, apartamentos de frente, com 2 quartos, sala, banheiro, cozinha, dependências de empregada e área com tanque, entrada de serviço independente. Sinal a partir de Cr$ 41 400,00. prestações de Cr$ 20 500,00 mensais. — Tratar no INSTITUTO BRASILEIRO DE IMÓVEIS — Rua México, 148, 11.º andar, sala 1 105. — Tels. 32-5555 e 42-3347. (P

TIJUCA — RUA GENERAL ROCA — Vendo terreno 12x30 de esquina, 1 600 000, à vista, Rua do Rosário, 146, loja, Jorge.

VENDEM-SE 2 lotes juntos ou separados com 600 m2 cada, na Barra da Tijuca, em frente ao mar. Rua da Quitanda, 30, gr. 710. 52-9619.

VENDE-SE contrato compra dois aps., com 10% de entrada, na Rua Haddock Lobo n. 212. Procurar Sr. Luís. Rua do Matoso, 203.

AND. - GRAJAÚ - VILA ISABEL

ESPLENDIDA CASA — Dois pavts., 3 salões, 7 qtos., duas salas, jardim, gar. 7 milhões. Eng.º Tito Lívio. 57-9074 — 42-1769. Ver General Zenóbio da Costa, 27.

MARACANA — Alugo qto. independente em vila de qts. a rapaz ou casal, 5 mil. R. São Fco. Xavier, 454. Tel.: 48-4919.

VILA ISABEL — Av. 28 de Setembro, 312, ap. 403, vendo c/ 3 qts., sala, coz., banh., 2 elevadores. Preço a combinar.

VILA ISABEL — R. Teodoro da Silva, 440, vendo ap. c/ 3 qts., sala, coz., banh., 1 por andar. Preço 1 700, a combinar.

VILA ISABEL — Rua Sousa Franco, 435, ap. 402. Vendo vazio com 3 qts., 2 salas, coz., banh. e mais deps. — Preço 2 200 a combinar.

VILA ISABEL — Rua Sousa Franco, 721, casa c/ 3 qts., 2 salas, coz., banh. Preço a combinar.

VILA ISABEL — Vendo próximo à Pça. 7, ap. térreo, c/ 3 qts., sala, coz., banh. Preço 2 000.

VILA ISABEL — Vendemos ap. para entrega imediata, na R. Eng. Gama Lobo, 153, ap. 301, c/ 1 sala, 2 qts., dependências empregados. Sinal de Cr$ 800 000,00 e em 5 ou 6 anos Cr$ 900 000,00 — Tabela Price. Ver no local. IMOBILIÁRIA LEMOS LTDA. Av. Nilo Peçanha, 26, 7.º, s. 702. Tels. 22-2483 e 42-9506 — FREIRE.

LINS - B. DO MATO

LINS — SEM ENTRADA MESMO — SALA — 2 OU 3 QUARTOS — BANHEIRO — COZINHA — ÁREA — DEPS. COMPLETAS: - Vendemos na Rua Aquidabã, 842, ótimos apartamentos em edifício com garagem — play-ground, 2 elevadores de luxo - com sòmente 4 andares sôbre pilotis — OBRA NA 2.ª LAJE. Preços a partir de Cr$ 1 650 000,00, em prestações mensais de Cr$ ... 14 980,00. Condução a porta, ponto inicial de ônibus e lotações. Visitas no local das 9 às 22 horas. Vendas: IMOBILIÁRIA MONTE CASTELO — Rua da Quitanda, 30 — Grupo 808. — Tels. 32-4076 e 52-8251. (P.

LINS DE VASCONCELOS — Vendo na R. Amalti, 22, 1 ap. térreo, c/ 3 qts., sala, coz. banh., garagem, gde. área, entrega imediata, preço a combinar.

LINS — Vendo grande prédio, moderno e luxo, 1 500 000 facilito, Rua do Rosário, 146, loja, Jorge.

VENDE-SE um apartamento, constando de uma sala, dois quartos e demais dependências, no melhor ponto de Lins. Maiores detalhes com Dr. Jacob — 42-9576.

JACAREPAGUÁ

JACAREPAGUA TANQUE — Passo pelo que já paguei, Cr$ 150 000,00. — Facilito, terreno 12 x 52, água, luz esg., licença aprovada. Tel. 43-6880.

JACAREPAGUA — Largo do Tanque — Vendo excelentes terrenos, juntos ao ponto de bonde, com água, esgoto, rua calçada e iluminação, tôda condução na porta de 10m x 25 e 8m x 13m. Cr$ 10 000,00 de sinal e prestações mensais de Cr$ 3 555,10. Ver e tratar com o proprietário, na Rua André Rocha, junto ao n. 203.

VILA VALQUEIRE — Vendo um lote de 12 x 30. Preço à vista, 280 000,00. Tratar na Av. Pres. Vargas, 529, s. 302, tel. 23-6289, c/ Antônio Luís.

VENDEM-SE dois lotes de vila. Tratar na Rua Godofredo Viana, 386, fundos.

CENTRAL

ATENÇÃO! — Realengo. Vendem-se grandes aps. novos, para pronta entrega, financiados a longo prazo, sem juros. Ver e tratar na Avenida Santa Cruz, 241, diàriamente, a qualquer hora.

AUSTIN — Santa Cecília — Vendo um terreno de 17 por 33 de fundos. Preço 30 000,00. Tratar na Rua Urural, 321 — Coelho Neto.

ATENÇÃO — 10 minutos do Largo de Madureira, ótimas casas 3 qts., 1 s., coz., banh., centro de terreno, jardim e quintal — Temos uma com entrada p/ carro, terreno 27 de fundos, estilo bangalô, material de 1.ª qualidade, podendo ver as que se encontram em acabamento. 400 mil cruzs. de entrada, parte facilitada e o restante a prazo. Inf. diretamente com o próprio. Av. Suburbana 10 432, 2.º — Cascadura.

ATENÇÃO MADUREIRA — Vende-se um terreno com 3 casas. Travessa Maria José, 44, 1.º — Tratar todos os dias, no local.

ATENÇÃO — Em Deodoro, Vendem-se dois apartamentos com sala, 3 quartos, coz., banheiro, área com tanque, no 1.º e 2.º andares, cond. na porta. Preço 350 mil à vista, sendo que um aceita-se oferta, está vazio. Ver Av. das Bandeiras, 16 227, barraca de terrenos ou Rua 23, quadra 8, casa 3. Guadalupe. Deodoro.

ATENÇÃO, casas — Novo lançamento, mil casas, constando de sala, 2 qtos., coz., banheiro teto de laje, quintal, construção de primeira, com água e luz. A 10 minutos da Estação de Campo Grande. Condições excepcionais de lançamento: sinal de Cr$ 60 000,00, o restante financiado. Vendas: Rua da Conceição, 105, 19.º, s. 1 906, tel. 43-4112. (P

ATENÇÃO! — Realengo. — Lançamos à venda os últimos lotes prontos para construir, com água, luz e esgotos, sem entrada, pertinho da estação. Tratar diàriamente no pé da ponte. Estação de Realengo: Barraca de terrenos. Informações tel. 31-0804. (P

APARTAMENTOS vazios, em Cascadura, 50 metros do bonde de Cascadura, 3 pontos p/ estação, 400 mil cruzs. de entrada, restante a prazo, 1 salão 24 m2, qto., banh., área, qto. empr. e W.C., restante 15 mil cruzs. mensais Inf. e vendas Av. Suburbana n.º 10 432, 2.º. Cascadura.

ABOLIÇÃO — Ótima ocasião, Rua Silva Xavier. Em ter. de 11 x 33, vendo res. c/ 2 qts., sala e demais dep. Está vazia, precisa reparos. Apenas 690 000 c/ 190 000 de ent. e aluguéis de 7 000 s/j. Tratar hoje na El-Dourado. Av. B. de Pina, 59, Penha. — Telefone 30-5172.

AGUA SANTA, Encantado, vendo aps. e casas, pronta entrega, sinal 150 mil. Ver Rua Violeta, 394, com Sr. Pixita, tel. 22-4163, Mário Mimim.

ATENÇÃO! — Cascadura — Vendo casa c/ 2 quartos, sala, cozinha, banheiro e varanda. Terreno 10x22. Preço 600 000,00. Entrada 150 000,00 prest. 5 000,00. Ver na Rua Iguaçu, 246; chaves c/ Pereira. Tel. 43-8334, das 16 às 18 oras. Alves.

ATENÇÃO — Realengo! — Vende-se bastante facilitado, duas ótimas casas geminadas, de frente e meia água nos fundos. Ambas de sala, quarto, coz., banh. área, tanque e quintal. Ver a qualquer hora. Rua Monera 144. Esta rua fica entre a Estr. das Bandeiras e a estação. Tel. 47-5687.

APARTAMENTO - Vendo novo, de frente, ap. p/ entrega imediata, 1.ª locação, c/ 1 sala grande, 4 qts. espaçosos, coz., 2 banheiros sociais, área c/ tanque, qto. e banheiro de empregada e garagem, terraço na frente para jardim, podendo-se construir. — Edif. sôbre pilotis. Apenas Cr$ 554 000 de sinal e o saldo em prest. de Cr$ 22 639,40 (não há parcelas intermediárias). Tratar R. México, 148, s/ 1 204 — Tel. 42-0130.

ATENÇÃO — M. Hermes vendo Rua General Claudio 290, ótima residência ter. 16,50 c/ jard. e vard. garagem sala, 3 qts. cop. coz. laje, vazia com sinal 200. Prest. 20 000. Ver local prop.

ATENÇÃO — Casas a 15 minutos de Cascadura por condução pela Estr. Intendente Magalhães, 5 minutos da Estação de Realengo a pé — quase esquina da Estr. onde passam as seguintes conduções: Candelária, Mar. Hermes—Cascadura, Bangu—Cascadura, Barata; ônibus Bangu—Cascadura e trem elétrico direto da linha Campo Grande, casas de 2 qts., 1 s., coz., ban., teto laje e quintal, construção nova, 100 mil cruzs. de entrada, rest. a prazo, Inf. e vendas Av. Suburbana, 10 432, 2.º andar — Cascadura.

CASCADURA — Campinho — Vila Valqueire — Ótimo terreno com 17 m de frente e área de 463 m2. 350 mil cruzeiros de pagamento. Barros Filho & Cia. (Corretores desde 1936). Av. Rio Branco n.º 106/8, sala 811.

CENTRAL — Quer vender rapidamente sua casa, ap. ou loja? Tel. 22-6624. Sr. Adolfo.

COMPRA-SE casa ou ap. até Piedade, entrada Cr$ 400 mil, o saldo a combinar. Telefone 48-09.. — Durval.

CACHAMBI — Vendo 3 casas modernas, ter. 14x29, ... Cr$ 2 500, Ver R. Chaves Pinheiro, 12, tel. 22-4163, Mário.

CACHAMBI — Casas com 100 mil de entr., de qto., s., cozinha e área. Rua Silveira Lobo, 112, casas 3 e 3-A. Ver no local. Tratar na Org. Orlando Manfredo, na R. Barão de Iguatemi n. 86. Tel. 48-0834.

COMPRO uma casa em Marechal Hermes ou Vila Valqueire. Dou no máximo Cr$ 400 000,00, mas não aceito intermediário. Falar com Sr. Hermes na Rua Gravatá, 56, casa 3, das 17 às 20 horas.

CASCADURA — Terrenos por trás da Igreja Sanatório, 500 metros do Viaduto de Madureira, lotes a 50 mil de entr., rest. a prazo, Inf. e vendas diretamente com o próprio. Av. Suburbana 10 432, 2.º — Cascadura.

ENGENHO DE DENTRO — Vendo na R. Bento Gonçalves, 143. Preço 650 000,00 — 250 000,00, saldo 7 820,00 como aluguel. Onde tratar: R. Lucídio Lago, 346, no Méier. N.B.: Ótima casa, gás da Light, teto de laje.

Copacabana

Rua Barata Ribeiro, 87

Edifício Arthur Silva

preço fixo sem reajustamento	
a partir de	1.990.000.
entrada	199.000,
15 meses após	99.500,
chaves	199.000,

2 QUARTOS SALA 19.900, por mês

Informações no local, diàriamente, até às 22 horas

Realização da PREDIAL RIOLAR
Construção de AÇO ENGENHARIA

IMOBILIÁRIA NOVA YORK S.A.

Av. Rio Branco, 131 - 14.º andar — Tel. 31-0060

CASA VAZIA — Madureira, Vaz Lôbo, 550 mil entr., de entr. Prest. 12 mil mensais. 50 metros da condução direta à cidade, ponto final, 2 qts., s., coz., banh., quintal, varanda. Chaves p/ fechar negócio Av. Suburbana 10 432, 2.º — Cascadura.

CACHAMBI — RUA CLAPP FILHO n. 416 — Vendo casa de laje e tacos, 3 qts., sl., coz., banheiro compl. e banh. compl., var. deps. empreg., gar. em centro de ter. Infs. Org. Orlando Manfredo, na Rua Barão de Iguatemi n. 86. — Tel. ... 48-0804.

CAMPO GRANDE — Em frente à estação, jt. a todo comércio, vendo casas na R. Ferreira Borges, 20, de 2 qts. 2 sls. coz. banh. g/área. — Ver das 14 às 17, dom. das 10 às 12. Tratar Org. Orlando Manfredo. Rua Barão de Iguatemi, 86. Tel. 48-0804.

DUAS casas por 500 mil, Nova Iguaçu e outras em construção por 270 mil. Caxias. Facilito. Inf. 42-5384.

ENGENHO NOVO — Rua 24 de Maio, 1 051. Não tem desapropriação, vendo casa em ter. de 11 x 45, ótimo para incorp. Ver no local. Tratar: Org. Orlando Manfredo. Rua Barão de Iguatemi, 86. Telefone 48-0804.

ENGENHO DE DENTRO — Entrego vazia. Rua Curupaiti, 205(vendo casa em terr. de 24x75, c/ 4 qts., 2 salas, coz., copa, banh. compl., gar. Ver no local — Tratar: Org. Orlando Manfredo. Rua Barão de Iguatemi, 86. Telefone 48-0804.

MÉIER — Grande oportunidade — Vendemos em prédio de esquina/ os últimos apartamentos de dois quartos, sala e dependências, com grande financiamento em 90 meses. Pequena parte facilitada durante a construção. Obra no término das fundações — Excepcional localização, na Rua Ana Barbosa, 34, bem próximo da R. Dias da Cruz — Atendemos no local, das 9 às 19 horas, diàriamente. Informações e vendas exclusivas com a COPACABANA IMÓVEIS LTDA., Av. Rio Branco, 135, sala 1 018. Telefones: 22-8905 e 22-4900. (P

MÉIER — Lojas — Prédio magnífico, a 2 passos da Rua Dias da Cruz. O melhor preço, a partir de .. Cr$ 1 880 000,0 com grande facilidade de pagamento, em 70 meses. Atendemos no local, das 9 às 19 horas. Informações e vendas exclusivas com a COPACABANA IMÓVEIS LTDA. — Av. Rio Branco 135, sala 1 018. Telefones 22-8905 e 22-4900. (P

MADUREIRA — Vendo R. General Aurelio Vieira 120, ótima casa estrutura moderna, jard. vard. 3 qts. sala, cop.-coz. banh. 800. Entrada prest. 15 000. Ver no local prop.

MADUREIRA — Vende-se na Rua Dona Clara, 162, area com 14,50 de frente, 88 comprimento, c/ 2 casas. Trata-se com o proprietario.

MADUREIRA - Com apenas Cr$ 50 000,00 de entrada e o saldo bem facilitado e financiado com prestação de Cr$ 8 000,00 mensais (que representa um aluguel), torne-se proprietário de um conjunto comercial de sala, saleta e banheiro, no melhor ponto de Madureira. Ver e tratar na Estrada do Portela, 29. (Prédio já com "Habite-se"). (P

MEIER — Todos os Santos — Rua Major Mascarenhas, 86, transv. Rua José Bonifácio. Localização excepcional, rara oportunidade. Vendemos casas de vila em construção adiantada, com rua de 11 metros. Bonito conjunto residencial, jardim na frente, varanda, sala, três quartos e dependências — Acabamento de primeira. Entrada 400 mil e 80 prest. de 10 mil sem juros. Para maior entrada grande redução do preço — Não vendemos intermédio de nstitutos. Mais detalhes na Prosper Imóveis S.A. — Rua São José, 90, grupo 910, Tels.: 52-2635 e 52-7187.

MÉIER — Vendo ótima casa, em vila de 5 casas, na Rua Medina, 240, casa 4, composta de 2 quartos, 2 salas, copa, cozinha, jardim, quintal. Entrada de Cr$ 650 000. Entrega-se vazia.

MARICÁ. Est. do Rio, vendo sitio 90x60 com boa casa, frente p. Estr. Am. Peixoto. Tel. 22-4163, Mário.

MESQUITA. Urgente, 3 casas e uma loja, com apenas 300 mil de entrada, restante 10 mil mensais, dá renda de 17 mil. A. Dias, Rua Onix, 22, Mesquita, E. do Rio.

MEIER — JOSÉ BONIFÁCIO — Casa, 2 qts. etc. .. 700 000, com 300 ent. e o resto facilitado s/ juros. — Tratar na Rua Arquias Cordeiro n. 440 — 1.º.

MARECHAL HERMES. Casa nova, vazia, em ter. de 11x46, vendo de 2 qts., sl., coz., banheiro compl., var., laje e tacos. entr. p/ carro. Ver Rua Augusto Malta, 67, das 14 às 17. Tratar Org. Orlando Manfredo, Rua Barão de Iguatemi, 86. Tel. 48-0804.

MADUREIRA — Vaz Lôbo — Apartamento vazio, no Largo, defronte a condução direta para cidade, Av. Mons. Felix n.º 28, ap. 204, com 300 mil cruzs. de entrada. rest. em 5 anos como aluguel. Ver chaves e fechar negócio. Av. Suburbana 10 432, 2.º. Cascadura.

MEIER — R. Coração de Maria, 269, vendo excelente casa, com entrada para carro, terreno 10 x 67, arborizado, lado da Sombra. Ver e tratar na Rua Lucidio Lago, 348.

MEIER — Chave de Ouro — No fim da Rua Camarista Méier, Rua Vereador Iglésias. Otima res. recém-construida e vazia. Jar., var., 3 qs., sala, demais dep. Em cima, terraço em toda extensão. Faltam alguns reparos. Apenas 790 000 com 240 mil de ent. e aluguéis de 8 000 s. j. Aceito oferta à vista. Chaves hoje na El-Dorado. Av. B. Pina, 59, Penha. Tel. 30-5172.

PIEDADE — V. 3 casas novas e vazias. P. de cada 1 200 c/ 300 à vist. p. em 10 anos. Tel. 29-1212. Vasconcelos.

TERRENO c/ 500 m2 — Rua Figueira, c/ 2 casas, Vende-se. Rua da Quitanda, 30, sala 710. Tel. 52-9619.

TERRENOS - Vendem-se lotes na Estrada Nogueira de Sá n. 245, sito na Estrada Intendente Magalhães, 2 816 — Facilita-se o material. — Tel. 43-0367.

TERRENOS — Vendem-se lotes nas Ruas Florentino Vasconcelos e Crispim Macedo, sito na Estrada Cancrobert da Costa, em Magalhães Bastos. Facilita-se o material. Tratar na Rua dos Andradas n. 96 — 13.º andar.

VENDE-SE um terreno nas melhores condições, medindo 458 m quadrados, contendo um galpão todo cercado, em Japeri, tem agua e luz. Rua da Conceição, quadra 9. Informações Belfort Roxo. Avenida Joaquim da Costa Lima n.º 416.

ZONA INDUSTRIAL — Rua Viúva Cláudio, ao lado da Grapete. Ótimo terreno com 13 500 m2 (100 x 150 m). — Rua calçada prox. ao largo — Barros Filho & Cia. Ltda. (Corretores desde 1936), Av. Rio Branco, 106/8, sala 811.

LEOPOLDINA

AVENIDA BRASIL — A 200 metros desta, por tras da Volvo, gde. ter. industrial, 10 x 40m, plano. Nos fundos meia-água vazia. Preço Cr$ 500 000,00 à vista. Ver hoje na El-Dourado, Av. B. de Pina n. 59, Penha. Tel. 30-5172.

ATENÇÃO! — Jardim América — Transfiro os contratos de vários lotes, ao lado do Pôsto Presidente, no melhor ponto do loteamento, preço antigo com muitos meses já pagos, saldo na companhia em prestações de Cr$ ... 2 500,00 — sem juros. Tratar com Soares no local, no escritório da Cia., em frente à escola, diàriamente, inclusive domingos e feriados. Ônibus 47. Praça Tiradentes-Jardim América, com ponto final no loteamento. (P

ATENÇÃO! — Jardim América. Vendem-se duas casas novas, vazias, dois quartos, muradas, com entrada para carro, no melhor local do bairro, ao lado da escola pública. — Entrada 300 000,00 cada e prestações inferiores ao aluguel. Tratar no escritório da Cia., dentro do Jardim América, em frente à escola. — Informações telefone 31-0994. (P

A 50 MIL DE SINAL — 150 mil nas chaves, casa c/ 2 qts., sala, coz. e area. Av. Pinto Lira, 86, c/ 5 — Caxias. Prest. de 6 mil.

APARTAMENTO — Vendo, vazio, em Bonsucesso. Tratar na Rua dos Romeiros 186 sala 206. Tel. 30-6697.

APARTAMENTOS — V. da Penha, novos, vazios, entrada 150 mil e mais 4 parcelas trimestrais de 50 mil, saldo 10 por mês s/ juros. Tratar na Av. Braz de Pina 837, telefone 30-3196. Imobiliária Cremilda Ltda.

ALÔ! VILA DA PENHA - Terrenos com 130 de entrada, rua calçada, agua e luz, e comercio. Facilito 30 mil, prestações 6 mil. Tratar na Av. Braz de Pina 837, telefone 30-3196, Imobiliaria Cremilda Ltda.

ATENÇÃO! Vila da Penha — Vendo 1 casa c/ 2 quartos, sala, banheiro, c/ entrada de 320 mil, mensais 8 300,00. — Tratar na Av. Brás de Pina n.º 1 485, loja. Largo do Bicão.

ATENÇÃO! Vila da Penha — Vendo 1 terreno c/ direito barracão. Preço 650 000,00, entrada a combinar. Tratar Av. Brás de Pina, 1 485, Loja-D. Largo do Bicão.

ATENÇÃO! Vila da Penha — Vendo apartamentos c/ dois quartos, sala, banheiro, com entrada à partir 150 000,00. Prestações como aluguéis — Tratar Av. Brás de Pina n.º 1 485, Loja-D, L. do Bicão.

A PREMIER — Vende-se na Pça. do Carmo, ótima casa em laje, c/ 3 qts., em ter. de 17m de frente. Entr. de 850 mil facilitada e o resto Cr$ 15 mil mens. Telefone: 30-2418! Consulte-nos. R. Vicente Salvador, 16.

A PREMIER — Vende ap. no Ed. Melo, Pça do Carmo, c/ 3 qts., boa sala e demais depend., c/ entr. de 700 mil, podendo ainda facilitar e o saldo em prest. módicas. — Tel. 30-2418! R. Vicente Salvador, 16.

A PREMIER — Vende próx. à Pça. do Carmo, ótimo lote de esq. próprio p/ construção de aps. ou conj. de vila. Base 600 mil, podendo aceitar até 130 mil de entr. p/ melhores pagamentos no saldo. Tel. 30-2418. Consulte-nos! Estudaremos s/ reais possib., R. Vicente Salvador, 16.

ATENÇÃO V. da Penha — Vendo ap. 3 q. s. saleta, coz., banh., área e varanda, de frente. 900 000,00 à vista. Tratar na Travessa Brandura 516, Largo do Bicão, Vitalino.

ATENÇÃO V. da Penha — Vendo ap. 2 q., sala, coz., banh., área e jardim; entrada de 150 000,00, prestações de 12 000,00. Tratar na Travessa Brandura, 516. Largo do Bicão. Vitalino.

BONSUCESSO — Av. Itaoca, terreno com 24 x 30 m. por 1 500 000, a combinar Barros Filho & Cia. Ltda. (Corretores desde 1936) Av. Rio Branco 106/8, sala 811.

BONSUCESSO — Vende-se um prédio de aps. — Rua Humboldt, 61. Tel.: 46-1663.

BONSUCESSO — Vendo próximo à Av. Brasil (150 metros), uma casa com três quartos, sala, cozinha, banheiro, area na frente, forrada e taqueada, agua encanada e luz, rua calçada, com luz e força, varias industrias ao redor. Terreno medindo 9x50 e tendo mais duas meias-aguas nos fundos. Condução direta para a Praça Mauá. Está situada na Rua Vieira Fazenda. Preço Cr$ .. 1 600 000,00, com entrada de Cr$ 700 000,00 e o restante em prestações de Cr$ 20 000,00 sem juros. Tratar na Administradora Imobiliária Universal, em Duque de Caxias, na Praça do Pacificador, 29, 3.º andar, grupo 406, com Fontoura ou Edmilson.

BRÁS DE PINA — Rua Orica n.º 405. Vendo ap. novo, c/ 2 qts., sala e deps. — 380 mil de entr. Trat. Buenos Aires, 208, 2.º and. 43-9363.

BONSUCESSO — Ap. confortável, 2 qts., sala, 2 varandas, instalações. Av. Paris n. 224, ap. 102, Vende-se por Cr$ 2 000 000,00. Facilita-se. Ver depois das 18 horas e domingos até meio-dia. Tratar Dr. Floriano 31-0240.

BRÁS DE PINA — Vendemos casa na R. Graúna, 213, ocupada sem contrato, em terreno de esquina, com 12,90 por 26 m, c/ 3 quartos, 1 sala grande, quintal e jardim etc. Sinal Cr$ 750 000,00 e em 5 anos Cr$ 750 000,00. IMOBILIARIA LEMOS LTDA. — Av. Nilo Peçanha, 26, s. 702 — FREIRE.

BONSUCESSO — Jt. à estação, Rua Clemenceau, 203 —211, e Saint Hilário, 275, sob. e arm. c/ 250 e 400 mil de entr., vendo casas de 3 qts. sl. coz. banh. área — Ver das 14 às 17, dom. das 10 às 12. Tratar Org. Orlando Manfredo. Rua Barão de Iguatemi, 86. Tel. 48-0804.

BRÁS DE PINA — Rua Apia, 487, jt. à Pça. Carmo. Vendo casas vazias, c/ entr. a partir de 150 mil e ot., 2 qts., sl. coz. banh. comp., laje e tacos. Ver das 14 às 17, dom. das 10 às 12. tratar Org. Orlando Manfredo. Rua Barão de Iguatemi, 86. Tel. 48-0804.

BRÁS DE PINA — Entrego vazia c/ 2 qts. sl. coz. entr. p/ carro, loje, tacos, c/ 450 mil de entr. Ver na Rua Apia, 487, jt. à Pça. do Carmo. das 14 às 17. dom. das 10 às 12. Tratar Org. Orlando Manfredo, Rua Barão de Iguatemi, 86. Tel. 48-0804.

COMPRA-SE 1 casa. — Sr. Sá — Rua José Mauricio, n.º 239-A — Penha.

CAXIAS — 2 moradias novas, qto., s., coz., banheiro, Cr$ 550 000,00, c/ 250 000,00 com Sr. Neves. Tels.: 30-7597. Corregan.

HIGIENOPOLIS — C/ entr. a partir de 70 mil, vendo casas de qt., 2 qts., sl., coz., banh. e area, laje e tacos. Ver Rua Ramos de Queirós, 15-A, das 10 às 12. Tratar Org. Orlando Manfredo, Rua Barão de Iguatemi, 86. Tel. 48-0804.

JARDIM GUANABARA — Vendo terreno com 650 m2. 28-6630, Misael.

HIGIENÓPOLIS — Rua Darke de Matos, 285. Vendo linda residência e 2 lojas. Tel. 30-5220.

LOTES INDUSTRIAIS no Jardim América. Temos 4 lotes para vender, com condições especiais. Frente para Rodovia Presidente Dutra. — Tratar no escritório da Cia. dentro do loteamento. — Informações telefones: 31-0994 e 31-0804. (P

OLARIA — R. Paranhos 815 casa 2. Vendo, de 2 qts. s/, coz., banh. compl. área — Ver no local. Tratar Org. Orlando Manfredo. Rua Barão de Iguatemi n.º 86 — Tel. 48-0804.

OLARIA — RUA BARIRI n. 318, defronte ao campo do Olaria A. C. Edif. de 4 andares, s/ pilotis, com elevador e garagem — Vende-se o ap. 302, novo, de frente, com 1 sala, 2 qts., coz., e área c/ tanque e banheiro completo. Cr$ 400 mil de ent., parte a combinar e o saldo em prest. de Cr$ 12 mil — Entrega-se vazio. — Tratar no local, diàriamente, depois das 15 horas.

OLARIA — Próximo da Rua João Rêgo, vendo 3 meias-águas de qt. e sala, demais dep. cada. Entrego vazias. Preço de tudo: 400 000, com 160 000 de ent. e prest. de 6 000 s. j. Rendem 10 000 mensais. Ver hoje na El-Dourado, Av. B. de Pina, 59, Penha. Tel. 30-5172.

PRAÇA DO CARMO — Rua Apia, quase esq. Av. B. de Pina. Vendo 2 res. independentes. 2 qts. e sala, e qt. e sala amplos. Ambas com quintal e jar. Entrego tudo vazio. Apenas 1 180 000 com 480 000 de ent. e prest. de 11 400. Tratar hoje na El-Dorado, Av. B. de Pina, 59, Penha. Tel. 30-5172.

PENHA — 1 250 000 com .... 450 000 de ent. o saldo em aluguels de 13 000. Ótima res. em centro de ter., no centro comercial. 2 pav., garagem, jar., var. e gde. quintal. Entrego vazia. — Tratar hoje na El-Dourado. Av. B. de Pina, 59. Penha. Tel. 30-5172.

RAMOS — Vendo prédio velho, vazio, 10 x 40. — Rua Paranhos, 396 — 47-5416.

RAMOS — Rua Aracati, 110, esq. de Costa Mendes-, entrego vazias, vendo de 2 e 3 qts. sl. coz. copa. banh. compl. área, loje e tacos, c/ fac. de pagto. Ver das 14 às 17, dom. das 10 às 12. Tratar Org. Orlando Manfredo. Rua Barão do Iguatemi, 86. Tel. 48-0804.

TERRENO EM CAXIAS. — Vendo no Parque Lafaiete, 430 m2, na Rua Dois, Quadra 94-A — Lote 11. Preço 150 mil à vista. Correia ou Velceo — 43-3160.

VILA DA PENHA — Frente Av. Meriti, Vendo ótimo ap.: 2 qts., sl., grande, novo, de luxo. Entr. 250, bem fin. Chave Av. Brás de Pina, 1 539-B. Sr. Carneiro ou 22-0227, Vitor.

VENDE-SE, na Av. Paris, 96, em Bonsucesso, o último apartamento de luxo, com gás da Light, elevador, garagem, 2 quartos, sala, cozinha e banheiro pintados a óleo, e dependências da empregada, já com o habite-se, 70% financiados. Tratar no local.

VISTA ALEGRE — A 30 metros da Av. São Felix. Vendo ótima esquina com 21 x 17 x 14. Plana, c/ água e luz na porta. Preço 470, c/ 170 de entrada e o saldo em prest. de 5 000 s/j. Ver e tratar na Imob. União, na Rua Bento Cardoso n.º 721, 1.º andar. Brás de Pina.

VILA JARDIM DA PENHA — Vendo mag. res. nova. de laje, em centro de terr. de 12 x 30 todo murado, c/ entr. p/ carro, c/ 3 qts., sala, copa, coz., banh. compl., var., jardim e quintal. Preço 800 mil à vista e o saldo em aluguéis de 15 000 s/j. Ver e tratar na Imob. União na Rua Bento Cardoso n.º 721, 1.º andar. Brás de Pina.

AUX. - R. DOURO

COELHO NETO — Vende-se terreno, duas modestas residencias, uma em madeira, outra em tijolos, terreno plantado, medindo 12x50 — Aceito 180 000 na entrega, restante a combinar. Ver e tratar na Rua Uruguai 244 — Walter.

CASA — Cr$ 55 000,00 de entr. e o saldo a combinar. total Cr$ 280 000, vende-se antes de V. dos Teles, luz e água boa (pode ir a pé de S. João). Inf. Rua S. João, 27, s. 3, Meriti.

CASAS — Vendem-se 3 no centro de S. J. de Meriti todas de frente, água, luz, taq., forradas e muradas. — Cr$ 900 000,00 c/ 450 mil e 8 mil mensais. Inf. Rua S. João, 27, s. 3. Meriti.

INHAUMA — Lotes residenciais, comerciais e industriais — Vendemos lotes no Parque Alice, com pequeno sinal e o restante financiado em 10 anos. — Ponto inicial de ônibus e lotações e do lado da estação Engenho da Rainha. Armazéns, açougue, quitanda, farmácia, padaria, telefone, etc., junto do loteamento. Planta e informações no local, na Estrada da Velha da Pavuna, 1 716. — Exclusividade de vendas de CAVALCANTI, JUNQUEIRA S.A. — Av. Treze de Maio, 23, 10.º andar. Tel. 42-8177. (P

TERRENO — Vende-se, Rua Ururai n.º 1 251. Honorio Gurgel, a 3 minutos da estação.

VILA K[illegible] — Rua Alecrim, ca[illegible] laje, vendo c/ 2 qts., s[illegible] banh. completo, var. e quintal. Preço 450 de entr. e mais 75 aluguéis de 10 000 s/j. Ver e tratar na Imob. União, na Rua Bento Cardoso n.º 721, 1.º andar. Brás de Pina.

R. MANGARATIBA

CASA DE VERANEIO X AUTOMÓVEL — Troco 2 casas em terreno de 15 x 38, na maravilhosa Muriqui, por automóvel. Base: ... Cr$ 700 000,00. Diferença a combinar. Cezar, 58-7112.

DIVERSOS

ALTA PECHINCHA — Vendem-se 4 lotes na Cidade Campestre — Enseada das Garças, às margens da represa do Piraí, Est. do Rio, com 10 153 m2, por Cr$ 1 000 000,00 (um milhão de cruzeiros), metade à vista, o restante com facilidades. Telefone: 51-5367, ou Caixa Postal 3 754, São Paulo.

APARTAMENTO em final de construção com 100 m2 mais garagem, vende-se. Rua da Quitanda, 30, s. 710, telefone 52-9619.

APARTAMENTO — Vendo ou troco. 45-1521.

COMPRA-SE casa ou ap. — Tel. 58-0783.

FRIBURGO — Granja Spinelli, vendo ter. c/ 7 870 m2 parte plana, jt. à Cidade — Inf. Org. Orlando Manfredo — Rua Barão de Iguatemi n.º 26 — Tel. 48-0804.

TERRENOS no Bairro Magé Tênis Clube vendemos no bairro chique da progressista cidade de Magé. E. R. c/ todos melhoramentos. Lotes residenciais e comerciais a longo prazo sem juros e sem entrada. — Temos condução própria. Tel. 22-2346. Edif. Darke, sala 2 037 — Rio.

VENDE-SE terreno 10 x 40, em Saracuruna, zona comercial. Inf. 25-2161.

VILA MAR DE GUARATIBA — Vende-se, com 50% de prejuízo um terreno adquirido há 5 anos, ótima localização. Tratar na Rua Nísia Floresta, 28, — Andaraí, com Sr. Meier.

VENDE-SE uma área de terreno na região de Arcozelo, medindo 23 000 m2. Preço por m2 — Cr$ 15,00, onibus: 3 diarios, partindo da Praça Mauá. Tratar Senhora Angelica, 7 às 10 horas. Telefone 58-6953.

VENDE-SE uma casa na Rua Cardoso de Melo, 59, com terreno 10 x 30. Informações com o Sr. Bodoque. Rua Dr. Lacerda Sobrinho, 410 — Campos. Est. do Rio.

VENDE-SE no J. Botânico, ap. vazio, de frente, n.º 1.º, c/ 2 qts., sala, coz., banh. compl. em côr, j. inv., dep. emp.: é novo, pintado, com cortinas etc. Entr. Cr$ .. 550 000,00, 200 mil a combinar e 1 500 000,00 em 12 anos. Proprietário telefone: 46-0811, das 7 às 11 e 20 às 22 horas.

VENDE-SE ou aluga-se luxuosa casa. Tel. 58-0783.

PETRÓPOLIS — TERESÓPOLIS

TERESÓPOLIS — Ap. de hall, sala, e quarto conjugados, kitch e banh, — Rua Magé n.º 97, ap. 405 (antiga Rua Apa), próximo à Churrascaria, 450 mil, com sinal de 200 mil e o resto financiado. Barros Filho & Cia. Ltda. — (Corretores desde 1936) — Avenida Rio Branco, 106-8 — sala 811.

TERESOPOLIS — Rua Melo Franco — Alto. Vende-se casa recem-construida. Tratar na Av. Rio Branco, 311-B, s/loja. Dr. Darci.

NITERÓI

ITAIPU — Terreno próximo à praia, de 12 x 30, no valor de Cr$ 180 000,00, passa-se por Cr$ 75 000,00, por motivo de negocio. Telefonar para 48-6297.

ICARAI — Vendo belíssimo ap. c/ dois quartos, sala, coz., banh. q., e. W. C. Grande area c/ tanque. Ver R. Joaquim Távora, 65, ap. 104 Tratar R. Quitanda, 30, s/ 206. Tel. 52-1002.

NITERÓI — Apartamento — Centro, frente à Av. Am. Peixoto, sala grande conj., banheiro, comercial — Vendo urgente. Santos — Am. Peixoto, 370, s. 705. Tel. 3930.

TERESOPOLIS — Ap. quarto e sala separados. Vendo urgente, baratíssimo, à vista — Tratar M. de Abrantes, 12 — José.

ILHAS

GOVERNADOR — Com 120 mil de entr., vendo ter. de 11 x 33. Rua Quirino dos Santos, q. 17, lote 12, jt. da Rua Paquetá. Infs. Org. Orlando Manfredo, na Rua Barão de Iguatemi n.º 86 — Tel. 48-0804.

GOVERNADOR — ESTR. DA CACUIA, 515 — Vendo ter. de 30 x 63, plano. Infs. Org. Orlando Manfredo, Rua Barão de Iguatemi, 86, Telefone 48-0804.

ILHA DO GOVERNADOR — Vende-se belíssima residência, a pessoa de fino trato, tendo 216 m2 de área coberta em fino acabamento, sita na Rua Bardana n. 45 — Jardim Ipitangas, perto do Jóquei Clube. Preço ...... 4 500 000,00. Aceita-se oferta à vista. Tratar tel. 32-2118, das 13h 30m às 16 horas.

ILHA DO GOVERNADOR — Vendo lote no Jardim Guanabara, quadra 62, lote 8. Cr$ 650 000,00. Facilita-se — Tel. 32-4892.

ILHA DO GOVERNADOR — JARDIM GUANABARA — Terreno, Rua Dom Emanuel Gomes — Vende-se telefone 47-4185.

PAQUETÁ - Vende-se casa contendo 2 quartos, 2 salas, sendo que uma sala pode fazer 2 quartos, cozinha, banheiro c/ chuveiro elétrico, fogão Ultragás e geladeira comercial e mobília. Fora da casa tem 6 quartos e 18 cabinas, pista de dança com 200 m2, uma cisterna com 16 000 litros dágua, churrasqueira, depósito, 2 banheiros de senhoras e 2 para homens, e 6 chuveiros. Terreno mede 1 300 m2 — Fazendo frente para duas ruas e frente para praia, sendo um dos pontos mais pitorescos de Paquetá — Informações e vendas com Sr. Gonçalves, Rua Uruguaiana, 5, 8.º, sala 808. — Tel. 23-9453.

TERRENOS NO JARDIM GUANABARA — Ilha do Governador — Vende-se. Cia. Imobiliária Santa Cruz. Informações diàriamente das 9 às 18 horas no Centro Comercial da Cia. — Rua Colina, 60 — Estrada do Galeão, em frente ao Hipódromo ou p/ tels. Gov. 1 e Gov. 67. (P

INDÚSTRIAS E C. COMERCIAIS

ARMARINHO — Vende-se moderno, instalações novas, preço Cr$ 500 000,00, contrato 5 anos, aluguel de Cr$ 3 000,00 mensais. Ver e tratar na Rua da Fiação, 638. Bangu.

ATENÇÃO! — Vende-se bar e armazém. Contrato novo direto ao comprador. Motivo: desentendimento entre sócios — Rua Sul América, 1 228-A — Bangu.

ARMARINHO pequeno. Vendo. R. Prof. Gabizo, 251 (Matriz e Barros).

ARMAZEM — Grande, em Anchieta, vendo, melhor ponto, na Estrada do Engenho Novo, 362. Contrato de 5 anos. Tem residência.

ATENÇÃO! Vende-se salão cabeleireiro por 350 mil. Geu Polidoro, 20, loja. Botafogo.

A PREMIER — Vende café e bar em Ramos, p/ princip. ou casal. Contr. de 5 anos direto ao comprador. Peq. entr. e o saldo bem facilitado. Detalhes na R. Vicente Salvador, 16. Pça. do Carmo.

AVES E OVOS — Laranjeiras, grande casa nova, féria 400 mil. Vendo 2 500 mil facilitados. Tratar na Rua Senador Dantas 3, 3.º and. sala 10.

AÇOUGUES — Tenho 4, na Tijuca, um no Méier, 3 no Centro, 2 em Botafogo, 3 em Copacabana e muitos mais. Corretor dos açougues. Rua Senador Dantas 3, 3.º and. sala 10.

BAR — F. 180 000, c/ 5 anos — Al. barato — 2 moradias. Urgente. m. doença. — Rua Lins Vasconcelos, 523.

BARES — Vendem-se dois, c/ pequena entrada, motivo não ter quem trabalhe. Saltar Estrada Vicente de Carvalho n. 1 129, seguir Rua Engenheiro Lafaiete Stockler, até o n. 457, esquina de Rua Pascal n.º 740-D.

BAR para pequeno comerciante, casa de esquina, férias 150, entrada 200 mil. Aceito oferta. A. C. Dias. Av. Amaral Peixoto, 350, 2.º — Nova Iguaçu.

BAR — Vendo no melhor ponto de Olinda, feria mensal 200 mil, facilito tudo ou parte. Tratar na Rua Dep. Mendonça Thurler, 1756 — Nilópolis. Tel. 2534 — Sr. Aquino.

BAR TIPO CAIPIRA — Feria de 300 000,00, não comida. Preço 2 500 000,00, com Cr$ 1 000 000,00. A. C. Dias. Av. Amaral Peixoto n. 350 — 2.º. Nova Iguaçu.

BAR E MERCEARIA — Vendo cont. 5 anos, alg. c/ moradia 5 mil, féria 150 mil só de bebidas, entr. 400 mil. Av. Brás de Pina, 295, sob. (Penha) — Jorge.

BAR E RESTAURANTE — Vende-se por motivo de outros negócios, a parte de um sócio. Tratar com o mesmo na Rua Marechal Cantuária n. 102-B, depois das 14 horas.

BAR E RESTAURANTE — Copacabana. Negocio de ocasião, contrato 5 anos, boa feria, vendo. Motivo viagem — Tratar com o proprietario. Rua Domingos Ferreira, 63, ap. 506.

BAR MINUTAS — Vende-se, próximo ao Centro, com Cr$ 1 500 000,00 de entrada. Féria mensal superior a Cr$ .. 400 000,00. Contrato 5 anos, aluguel Cr$ 2 000,00. — Tratar na Org. Luso-Brasileira, R. Senador Dantas, 30, sala 304.

BAR E RESTAURANTE, em Olaria, modernissimas instalações, contrato de 5 anos, boa moradia, quase não paga aluguel, localização em ampla e magnífica loja que serve para qualquer outro ramo. Vende-se, empresta-se dinheiro para ajuda de compra. — Detalhes com Vazquez, Uruguaiana 166, 6.º andar. Concurso Vazquez, que será?

BAR E MERCEARIA c/ boa copa fazendo boa feria com residencia de 3 quartos, 1 sala e cozinha em rua já iniciado o calçamento. Ver e tratar com o proprietario — Entrega-se a residencia vazia. Rua São Bartolomeu, 255, Vigário Geral.

BAR — Vende-se no melhor ponto de Braz de Pina, na Praça Inhangá, esquina com a escola São Paulo, ainda não foi inaugurado. Rua Najá 254 — Braz de Pina.

BAR E MERCEARIA — Vila da Penha — Féria de 1 200 mil, cont. novo, c/ 300 mil de ent. Tratar R. Uranos, n.º 497, sob., s/ 1. Org. Lira agradece a preferência do novo endereço. Bonsucesso.

BAR E MINUTAS — Vendo, em T. os Santos. Aceito sócio c/ 250 mil. Trat. R. Uranos, 497, sob., s/ 1, Bonsucesso. A Org. Lira agradece a preferência.

BAR E CAFÉ — Vendo, em Olaria, féria sup. 100 mil, cont. novo, inst. mod., c/ 350 mil de ent. Tratar na Org. Lira, R. Uranos, 497, sobrado, Bonsucesso.

BAR CAIPIRA — 300 mil de ent. — Vende-se em Cavalcanti, cont. 5 anos, aluguel 4 000, féria 130, só bebidas e mal trabalhada. Inf. Av. Braz de Pina 295, sobrado, Penha, com Sr. Lemos.

BAR — Centro, grande casa de esquina, féria 500 mil sem comida, horário comercial. — Otima para 2 sócios. Entrada 2 500 mil. Tratar na Rua Senador Dantas 3, 3.º and. sala 10.

BAR CAFÉ E RESTAURANTE, féria 450 mil, contr. novo, aluguel não paga, grande oportunidade. Entrada a combinar. Tratar na Rua Frei Caneca, 151. Informações pelo tel. 22-2466.

BOTEQUIM — Em bom ponto, tipo tendinha, serve comida. Aluga-se ou vende-se urgente. Motivo morte do proprietário. Está fechada há 15 dias. Tratar na Rua Leopoldo, 106-A.

BAR — Vende-se, 100 mil, ent. ou menos. Rua E. n.º 1 — Coelho da Rocha — Est. do Rio.

BAR ESQUINA PERTO DO MEIER — Féria 240 000,00. Grande moradia, contrato direto 7 anos. Aluguel barato. Tratar Machado, Av. Rio Branco n. 135 — 4.º andar, sala 402 — Tel. ... 42-6408.

BAR NA TIJUCA — Féria 400 mil, contrato de 5 anos, moradia e aluguel barato. — Tratar Machado, na Av. Rio Branco n. 185 — 4.º andar, sala 402 — Emprestamos.

BAR EM COPACABANA — Casa de esq., instalações modernissimas, contrato de 5 anos, alug. 15 000. Ed. novo, féria de inverno 1 200 lucro líquido muito acima de 300 mil. Vendo c/ 3 300 de entrada. Tratar c/ Costa — Senador Dantas, 14, s/ .. n. 1 602.

BAR E CAFÉ NO CENTRO — Casa de esq., bem instalada. 5 anos de contrato — Féria de 300 mil. Vendo c/ 800 de entrada. Tratar com Sr. Costa, Senador Dantas, 14, s/ 1 602.

BAR E CAFÉ EM BONSUCESSO — Com ótima moradia, casa de esq., não abre aos domingos. Féria 250 — Não paga aluguel, vendo c/ 500 de entrada. Tratar c/ o Sr. Costa. Senador Dantas, 14, s/ 1 602.

BAR E CAFÉ NO ENGENHO NOVO — Casa de esq. ótima montagem, contrato novo, féria sem comida acima de 200 mil. Vendo com 750 de entrada. Tratar com Costa. Senador Dantas, 14, s/ 1 602.

BAR E MINUTAS NO CENTRO — Casa nova, instalações modernas, féria 900 mil contrato novo. Vendo com 2 500 de entrada. Tratar c/ Costa — Senador Dantas 14 sala 1 602.

BAZAR — Vende-se com apartamento. R. Cerqueira Daltro, 468-A, Cascadura.

BAR E CAFÉ — Vendo em Niterói, féria 300 mil, otima moradia. Preço 850 mil ent. 300. Ver c/ A. Moreira, na Rua da Conceição, 123, sob. — Niterói.

BAR E CAFÉ — Vendo em Niterói, féria 350 mil, cont. 7 anos, alug. 7 mil. Preço 1600 mil ent. 800. Ver c/ A. Moreira, na Rua da Conceição, 123, sob. — Niterói.

BAR CAIPIRA — Em Niterói — Vendo, feria 800 mil, instalações modernas. Preço 7 milhões, ent. 2 600 mil. Ver c/ A. Moreira, na Rua da Conceição, 123, sob. — Niterói.

BAR E CAFÉ — Em Niterói — Vendo c/ moradia, féria 220 mil, cont. novo 5 anos, alug. paga 2 mil. Preço 900 mil. ent. 350 mil. Ver c/ A. Moreira, Rua da Conceição n.º 123, sob. — Niterói.

BAR — Vendo, cont. 5 anos, ent. 250 mil. féria 150 mil só bebida, c/ moradia. Av. Brás de Pina, 295, sobrado — (Penha) — Jorge.

BAR E MERCEARIA — Vendo, cont. 5 anos, al. c/ moradia 4 mil, féria 200 mil só de bebida, Ent. 200 mil. Av. Brás de Pina, 295, sobrado — (Penha) — Jorge.

BAR — Vendo, cont. 5 anos, alu. c/ moradia 6 mil, féria 150 mil, entrada 300 mil. Av. Brás de Pina, 295, sobrado — (Penha) — Jorge.

BAR e mercearia — Vende-se em Madureira, cont. direto, aluguel 6 000, féria acima de 500 mil, estoque de 2 milhões, preço 2 500 com 1 200 de ent. Inf. Av. Braz de Pina, 295 sob. (Penha) com Sr. Lemos.

BARBEARIA — 100 mil de entrada — Vende-se em Olaria, cont. 5 anos, aluguel 3 mil. Tratar na Av. Braz de Pina, 295 sob. (Penha) com o Sr. Lemos.

BAR CAIPIRA. — Vende-se, em Bonsucesso, aluguel 2 000 cruzs. Féria 400 000,00. Entrada 1 200 000,00. Tratar Oliveira Campos, Rua dos Andradas, 96, 9.º andar.

CAIPIRA EM VILA ISABEL — Féria de 250 mil, contrato. Aluguel 3 mil — pouca entrada. Tratar Machado na Av. Rio Branco 135 — 4.º andar, sala 402 — Emprestamos.

CAFÉ PRAÇA MAUÁ — Féria de 170, mas faltando ainda muitos artigos para aumentar a féria, por 200 dos compradores e FENIX completa o resto da entrada — 7 anos de contrato novo. FENIX — Rua Alvaro Alvim 21, 7.º andar, Cinelândia, c/ Magalhães ou Cardoso.

CAFÉ GLÓRIA — Féria de 400 — por 1 000 dos compradores e FENIX empresta o resto da entrada —, instalações e contrato novos, debaixo de edifício e 7 000 de aluguel. FENIX — Rua Alvaro Alvim 21, 7.º andar, Cinelândia, c/ Magalhães ou Cardoso.

CAIPIRA CENTRO — Féria 450 por 1.000 dos compradores e FENIX completa o resto da entrada. Contrato novo e 7 000 de aluguel, instalada e aberta há pouco. FENIX — Rua Alvaro Alvim n.º 21, 7.º andar, Cinelândia, c/Magalhães ou Cardoso.

CAIPIRA CATETE — Féria 600, instalações novas, por 1 100 dos compradores e FENIX completa o resto da entrada; debaixo de edificio, sozinha no local e naquela rua, tendo telefone. FENIX — Rua Alvaro Alvim n.º 21, 7.º andar, Cinelândia, c/Magalhães ou Cardoso.

CAIPIRINHA ESTÁCIO — Féria de 190 por 230 dos compradores e FENIX empresta o resto da entrada, instalações e contrato em ótimas condições, debaixo de edifício e aluguel 6.000. FENIX — Rua Alvaro Alvim n.º 21, 7.º andar, Cinelândia, com Magalhães ou Cardoso.

CAIPIRA MÉIER — Féria de 250 por 600 dos compradores e FENIX empresta o resto da entrada, instalações e contrato novos, 2 empregados, casinha bem localizada no centro comercial. — FENIX — Rua Alvaro Alvim n.º 21, 7.º andar, Cinelândia, c/ Magalhães ou Cardoso.

CAFÉ PILARES — Féria de 250, fechando às 9 horas, tem uma grande moradia e telefone e pode aumentar muito a féria, o dono está na casa há 9 anos. Bastando 450 dos compradores e FENIX empresta o resto da entrada. FENIX — Rua Alvaro Alvim 21, 7.º andar, Cinelândia, com Magalhães ou Cardoso.

CAFÉ RAMOS — Féria de 150 e com um belo apartamento para moradia, telefone e contrato e instalações novas. Bastando 250 dos compradores e FENIX completa o resto da entrada, Rua Alvaro Alvim 21. 7.º andar, Cinelândia, com Magalhães ou Cardoso.

CAIPIRAS NO CENTRO. — Férias diárias de 30 e 15 mil cruzeiros. Contratos bons — Aluguéis baratos. Horário comercial. Tratar Machado, Av. Rio Branco n. 135. — 4.º andar, sala 402.

CAIPIRA NO MEIER. Féria 230 mil; outro no Centro, féria 470, bons contratos e bem facilitados. Tratar c/ Machado. Av. Rio Branco n. 135 — 4.º andar, sala 402 — Emprestamos p/ ajuda

CAFÉ E BAR no Castelo. Instalações modernissimas, com chope da Brahma, féria de 500 000,00, contrato de cinco anos. Vende-se, empresta-se dinheiro para ajuda de compra. Detalhes com Vazquez, R. Uruguaiana 16, 6.º andar. Concurso Vazquez, que será?

CAFÉ E BAR no Centro, féria 1 000 000,00, casa de esquina ricamente instalada c/ chope da Brahma. Horário comercial, contrato novo de 5 anos. Vende-se, empresta-se dinheiro para ajuda de compra. Detalhes com Vazques, R. Uruguaiana 166, 6.º andar. Concurso Vazquez que será?

CAIPIRA no Centro, féria de 250 000,00, contrato de 5 anos, boas instalações. Vende-se, empresta-se dinheiro para ajuda de compra. Detalhes c/ Vazquez, R. Uruguaiana 166, 6.º and. Concurso Vazquez, que será

CAIPIRA em Copacabana c/ modernas instalações, féria de 470 000,00, contrato de 5 anos. Vende-se, empresta-se dinheiro para ajuda de compra. Concurso Vazquez, que será? Detalhes com Vazquez, Uruguaiana 166, 6.º andar.

CAFÉ E BAR em Ipanema, boas instalações, féria 350 000, contrato 5 anos. Vende-se, empresta-se dinheiro para ajuda de compra. Detalhes c/ Vazquez, Rua Uruguaiana n. 166, 6.º andar. Concurso Vazquez, que será?

CAFÉ E BAR, Lins Vasconcelos, féria 420 000,00 casa de esquina, boas instalações, contrato de 5 anos novo — Vende-se, empresta-se dinheiro para ajuda de compra. Concurso Vazquez, que será? Detalhes com Vazquez, Uruguaiana, 166, 6.º andar.

CARPINTEIRIA e marcenaria — Vende-se por motivo de outro negocio. Ver e tratar com Norberto, na Rua Elias da Silva, 13. Piedade.

CAFÉ — Vende-se bem instalado 5 anos com aluguel barato, negocio urgente. motivo, ter dois. Rua Uranos 921, Ramos.

CAIPIRA — Vendo na Penha o melhor do local. ponto moz., féria fabulosa, com 1 200 mil de ent. Trat. Rua Uranos, 497, sob., sala 1. A Org. Lira agradece a preferência.

CAFÉ BAR — Vendo. feria 200 mil, entrada 300 mil, c/ o Sr. Agenor. Rua Visconde do Rio Branco, 377-A, 2.º, s/ 8 — Niterói.

CAFÉ BAR — Vendo, feria 250 mil, entrada 500 mil, c/ o Sr. Agenor, na Rua Visconde do Rio Branco, 377-A, 2.º, s/ 8 — Niterói.

CAIPIRA de luxo, vendo — Feria 400 mil, entrada 900 mil, c/ o Sr. Agenor, na Rua Visconde do Rio Branco n.º 377-A, 2.º, s/ 8, Niterói.

CAIPIRA — Vende-se, Tijuca, aluguel 5 000,00, feria 300 000,00. Entrada 700 000,00 — Oliveira Campos financia o restante. Rua dos Andradas, 96 — 9.º andar.

CAIPIRA. Vende-se. Centro, horario comercial, feria 600 mil cruzs. Entrada ... 1 700 000,00. Tratar Oliveira Campos, Rua dos Andradas, 96, 9.º andar.

CAFÉ E BAR — Vende-se, Vila Isabel, moradia, aluguel barato, feria 300 000,00, entrada 700 000,00. Tratar Oliveira Campos, que empresta para a compra. Rua dos Andradas, 96, 9.º andar.

CAIPIRA — Vende-se, Tijuca contrato 5 anos, aluguel 10 000,00, feria 450 000,00, s/ comida. Entrada 1 600 000,00. Tratar Oliveira Campos, Rua dos Andradas, 96, 9.º andar.

FARMÁCIA EM BOTAFOGO — Vende-se, ótimo negócio, Informações 26-9584. Mendes.

CAFÉ E BAR — Vende-se, Vila Isabel, com moradia, feria 200 000,00. Entrada 400 mil cruzs. Tratar Oliveira Campos, Rua dos Andradas, 96, 9.º andar.

CAIPIRA — Vende-se, Olaria, contrato novo, feria 200 mil cruzs., entrada 400 000,00 — Tratar Oliveira Campos, que empresta dinheiro para a compra. Rua dos Andradas, 96, 9.º andar.

CAIPIRA — Vende-se, Bonsucesso, com moradia, aluguel barato. feria 300 000,00. Entrada 600 000,00. Oliveira Campos, empresta o restante. Rua dos Andradas, 96, 9.º andar.

CASAS COMERCIAIS — Não compre nem venda sem consultar-nos. — Temos Açougues, Bares, Padarias etc. Uma organização completa para bem servir. Honestidade, Segurança e Rapidez. Rua Lucidio Lago n. 96, s/ 601 — Méier — Vidal.

CAFÉ DE ESQUINA próximo a Saenz Pena, féria excelente. Vendo com 1 milhão de entrada. Tratar pelo telefone 22-2466.

CAFÉ E BAR — Vendendo muita cachaça grande moradia, féria 170 mil. Vendo com 500 mil de entrada. Tratar na Rua Senador Dantas 3, 3.º andar, sala 10.

CAFÉ E BAR, caldo de cana, R. Licinio Cardoso, 304. Telefone 28-3014. Vende-se com o proprietário.

FARMÁCIA — Vende-se nova, ótimo ponto. Motivo ter duas. Rua Conde de Bonfim, esquina Santa Carolina.

FARMÁCIAS E DROGARIAS — Minervino vende, em todos os bairros. Das 14 às 17 horas., Av. Rio Branco, 108, sala 603.

FARMACIA — Vende-se na Rua dos Carijós n.º 65-A — Lins de Vasconcelos.

GALPÃO — Vende-se com 600 m2 área total 1 000 m2. ótimo para grande industria ou deposito. Av. Braz de Pina, 295 sob. (Penha) com o Sr. Lemos.

GALPÕES — Vendem-se 2 (dois) com area de 400 m2 cada. Zona industrial de Caxias. Tratar pelo tel. 28-0300. Sr. Amilton.

INDÚSTRIA ALIMENTICIA — Vende-se, motivo saúde. — Maiores detalhes pelo telefone 23-0267.

LOJA — Passo loja confecções, bom estoque, condições excepcionais. Entrada Cr$. 500 000,00, restante a combinar. — Rua Ana Néri n.º 1 020-A, esq. Dr. Garnier. Tel. 43-5550, p/ favor Israel — Aluguel Cr$ 4 mil.

LOJA GRANDE — Passa-se contrato de uma loja de móveis com telefone. Serve para qualquer ramo. R. José dos Reis, 537. Eng. Dentro. Tel. 49-9655, com Manoel.

LABORATORIO FOTOGRÁFICO — Vende-se completamente instalado p/ serviços técnicos, industriais, em funcionamento. Tratar na Rua 7 de Setembro, 81 — 4.º — S/ 404, diàriamente, depois das 9 horas. — Aceitam-se ofertas.

LOJA DE FERRAGENS — Vende-se com 50% de entrada. Aluguel 2 500,00. Tratar na R. José Bonifácio n.º 16 — Todos os Santos.

LOJA de esquina com residência, galpão com fôrça luz e telefone. no melhor ponto do Eng. Novo. Passo o contrato. Tel. 22-2466.

MERCEARIA — Vende-se c/ geladeira, cofre, maq. registradora, balança, moedor de café. com residencia. Entrada 320 000,00, saldo 10 000,00 por mês. Total 750 000,00 — Av. União, 779. Mesquita.

MERCEARIA-QUITANDA — Madureira, vendo por motivo de mudança, c/ moradia, ótimo ponto. Preço Cr$ .. 700 000,00. entrada e prestações a combinar. Aluguel 3 500. Ver Trav. Leopoldino de Oliveira, 171-A. Telefone: 43-8334, Alves.

MERCEARIA — Vende-se em Olaria, cont. direto 5 anos, aluguel 3 500, bom movimento, 300 mil de ent. Inf. Av. Braz de Pina, 295 sob. (Penha). Sr. Lemos.

MERCEARIA com copa. Vendo, cont. 5 anos, est. 1 milhão, féria 500 mil, ent. 800 mil, Av. Brás de Pina, 295, sob., (Penha) — Jorge.

MERCEARIA — Vende-se em Olaria, cont. 5 anos, feria de 300 mil para cima otimo local 400 mil de entr. Inf. na Av. Braz de Pina 295 sob. (Penha) com o Sr. Lemos.

MATERIAL DE CONSTRUÇÃO — LOJA — Vende-se. Tratar tel. 45-2276. c/ Jorge.

OFICINA mecânica, lanternagem, pintura, capoteiro etc., vendo com todos utensílios, aceito carro Kombi como parte de pagamento, tel. 28-5270, das 8 às 11 e 14 às 18. Sr. Francisco.

OFICINA conserto de sapatos, vende-se ou passa-se o contrato. Rua Humaitá, 44, loja 3-D. Tel. 26-6723. Botafogo.

OFICINA DE ESTOFADOR, BORRACHEIRO, ELETRICISTA E VIDRACEIRO. — Vendo em Copacabana, completamente aparelhada e fazendo grande movimento mensal. Tratar c/ Costa — Senador Dantas. 14, s/ 1602

PAPELARIA E BRINQUEDOS — Copacabana, vendo com 2 milhões de entrada. Tratar pelo tel. 22-2466.

PADARIA — Vende-se, Madureira, feria 600 000,00. Entrada 1 000 000,00. Não paga aluguel, contrato novo. Tratar Oliveira Campos Rua dos Andradas, 96, 9.º andar.

PADARIAS DE ESQUINA — Forno francês, algumas com res. Ferias de 1 100 000,00 — 700 — 600 — Contratos de 5, 9 e 11 anos, grandes. A. C. Dias. Av. Amaral Peixoto, n. 350 — 2.º. Nova Iguaçu.

PENSÃO no Centro, vendo por 300 mil. Maiores detalhes na Rua Republica do Libano, 11, 1º. andar, Sr. Josafá.

PENSÃO COMERCIAL — Cinelândia. Vende-se com Cr$ 700 000,00 de entrada. Grande movimento mensal, somente almoço. Contrato 5 anos, aluguel Cr$ 10 000,00. — Tratar na Org. Luso-Brasileira. R. Senador Dantas, 30, sala 304.

PADARIA — Vende-se. Tratar Av. Mirandela, 1 292 — Nilópolis.

PADARIA PRONTA A ABRIR — Instalações modernas, única no bairro. Tratar Jardim Boa Esperança, Nova Iguaçu.

PENSÃO COMERCIAL — Centro. Vende-se, com Cr$ 600 000,00 de entrada. Grande movimento mensal, somente almoço. Contrato 5 anos, com moradia, ótimo aluguel. Tratar na Org. Luso-Brasileira. R. Senador Dantas, 30, s/ 304.

PADARIA — Vendo urgente por muito menos do s/ valor. Casa entregue a empregados. Vendas acima de 450 mil. Contrato a combinar. Condições atuais: 4 000 com 1 000 de entrada. Tratar até às 12 h. c/ o Sr. Carlos. Av. Getúlio de Moura, 1 132, junto ao Colégio Leopoldo, Nova Iguaçu, tel. 302.

POSTO DE GASOLINA C/ O PREDIO — Vendo. Marcar encontro, Sr. Jorge. Telefone 45-2276.

POSTO DE GASOLINA, PADARIA, DOIS CAFÉS E UM

PADARIAS no Est. do Rio e na Guanabara — Vendo diversas já tenho sócio para algumas delas e aceito sócio. — A. C. Dias, Av. Amaral Peixoto 350, 2º. andar, — Nova Iguaçu e Av. Suburbana n.º 10 432, 2.º Cascadura.

QUITANDA E MERCEARIA — Vende-se na Rua Mossoró n.º 43-F — Méier. Transversal a Aristides Caire. — Tem moradia.

QUITANDA E ARMAZÉM — Vendo, cont. 5 anos, al. c/ moradia 5 mil, féria 300 mil. Av. Brás de Pina, 295, sob. — Penha) — Jorge. Entrada 500 mil, estoque 600 mil.

QUITANDA — Vendo, cont. 5 anos, al. c/ moradia 6 mil, féria 100 mil. Av. Brás de Pina, 295, sob. (Penha) — Jorge.

QUITANDA — Vende-se ou passo o contrato. Rua Leopoldina Rego 312. Olaria.

QUITANDAS com moradia — 200 mil de ent. Vendemos em Olaria. Maria da Graça e Eng. de Dentro, todas com cont. novo, aluguels modicos, bom movimento. Inf. na Av. Braz de Pina, 295 sob. (Penha) c/ o Sr. Lemos.

QUITANDA com moradia — 150 mil de ent. Vende-se em Irajá, cont. 5 anos a fazer, aluguel 3 000, Av. Braz de Pina, 295 sob. (Penha) com Sr. Lemos.

QUITANDA, contrato novo, aluguel barato, balcão frigorifico, bem movimento. Vendo urgente, por motivo de outros negocios, na Avenida Roma n.º 21-B. Bonsucesso. Preço livre e desembaraçado, Cr$ 950 000,00, facilitados, 150 000,00 de sinal e o resto a combinar. Tratar no local a qualquer hora.

QUITANDA E MERCEARIA. — Vende-se uma, fazendo bom negócio. Otimo para 2 sócios, no centro de Brás de Pina, Av. Antenor Navarro n. 60-A.

RESTAURANTE — Vende-se tudo junto, na Estrada. Marcar encontro, c/ Jorge. Tel. 45-2276.

SAPATARIA DE CONSERTOS — Vende-se na Rua Caçapava n.º 3, Grajaú. Facilita-se.

SENHORA por estar só, vende bar, armazem. Aceita oferta. Ver e tratar Rua Conde Azambuja, 1325, Maria da Graça. Tel. 29-1593.

SALÃO — Cabeleireiro de senhoras — Pôsto 6, Copacabana, com muita freguesia. Passa-se — Siegmundo: 37-7616.

VENDE-SE freguesia de pão, Rua Emilio Guadani 1394 — Mesquita, Estado do Rio.

VENDE-SE pequena industria de tingimento de couros muito lucrativa. Tel... 49-7055.

VENDE-SE uma quitanda p/ 350 000, com 200 000 de entrada. Rua Dr. Lucio 302. Vila Tiradentes. São João de Meriti.

VENDE-SE armarinho e papelaria, Serve para outro ramo. Rua do Resende, 133-B.

VENDE-SE uma freguesia de pão, no Catete, por motivo de outro negócio. Tratar c/ Amando, na R. Pedro Américo, 262. — Padaria Pátria.

VENDE-SE um ponto de engraxate, na Praça Vicente de Carvalho n. 20.

VENDO casa comercial na Penha, c/ venda de pneus, acessórios, eletricidade. Bom negócio p/ sócios. Tratar c/ próprio na R. Nicarágua n. 711-A.

VENDO café e bar. Informações na Rua Maria Rodrigues n. 220-A — Olaria.

VENDO armazém, por motivo de viagem. Tel. 32-1319.

VENDE-SE uma oficina mecanica de automoveis com algumas ferramentas em galpão de cimento armado, servindo para qualquer industria, piso todo calçado, preço 160 000,00 à vista. Tratar na Rua Nilo Romero 125, com o proprietario das 17 às 19 horas. Vaz Lobo.

VENDE-SE na Rua Ana Neri 1 310, café e bar, sendo Cr$ 2 500 000, c/ 900 000 de entrada, contrato 5 anos. Aluguel 2 800,00.

VENDE-SE Café e Bar João Lira L. T. D. na Rua João Lira, 84-D, Leblon. Ver no local.

VENDE-SE bar e restaurante, casa grande, em bom ponto, Também se vende a loja vazia. Ver e tratar no local, na Rua José Mauricio 379, Penha.

ESC. - CONSULT.

ATENÇÃO — MEDICOS — Por motivo de viagem — Vendo parte clinica medica, com boa clientela, à vista Cr$ 200 000,00 ou a prazo 300 mil cruzs., com 150 000,00 de entrada e o restante a combinar. Tratar no Largo do Machado, 11, 2.º andar das 8 às 14 horas.

SALAS — Vendemos excelentes grupos de 3 salas de frente ou fundos, entrega imediata. Preço a partir de Cr$ 2 480 000,00. Sinal desde Cr$ 900 000,00 e prestações de Cr$ ..... 20 083,80. Ver na Avenida Presidente Antônio Carlos, 615, 6.º andar, com AMORIM, diàriamente — das 13 às 17 horas. Tratar no INSTITUTO BRASILEIRO DE IMÓVEIS — Rua México, 148, 11.º andar, grupo 1 105. Telefones 32-5555 e 42-3347. (P

VENDE-SE consultório dentário. Tel. 29-2526.

SÍTIOS — CHÁCARAS E FAZENDAS

ÁREAS planas p/ sitios, granjas etc., de 2 000 a 50 000 m2. A 15 minutos da Pres. Dutra, km 16. Prestação Cr$ 1 700,00 — Tel. 22-6631 — Humberto.

GRANDE área em Paulo de Frontin — Vende-se área p/ granja ou industria, a 300 metros da Estação de Paulo de Frontin, com 27 500 metros quadrados. Preço: 400 a prazo ou 350 mil à vista. Telefonar à noite para 47-0617.

JACAREPAGUÁ — Lindo sitio c/ 9 134 m2. Estr. Rodrig. Caldas, asfaltada, condução na porta, luz e fartura água, boa casa sede. Casas para caseiros novas. Grande lago, pocilgas, galinheiros, muitas árvores 5 milhões, sendo entrada a comb. e o resto financiado a longo prazo — Barros Filho & Cia. Ltda. (Corretores desde 1936). Av. Rio Branco, 108, sala 811.

SÍTIOS E ÁREAS - Vendemos sítios, áreas, granjas e chácaras para plantação, criação ou veraneio, próximo à Marquês de Valença, com ruas abertas, água nascente em abundância, cachoeiras, vista deslumbrante, estrada asfaltada, muita condução, luz, fôrça, restaurante, escola, hotel, caça e pesca no local. Terra fértil, ótima para plantação, clima de montanha. Áreas de .. 5 000 a 30 000 m2 em prestações a partir de Cr$ 2 000,00 sem entrada e sem juros. Posse imediata, contrato em cartório. Também construimos casas da preferência do cliente — Maiores informações no nosso DEPARTAMENTO DE VENDAS, na Rua Visconde de Inhaúma n. 134, 4.º andar, sala 423. Telefones 43-8046 e 23-2187 (Reserve os seus lugares, sem despesas ou compromissos em ônibus especial). (P

SITIO 35 coqueiros carregados, laranjas, milho, aipim, bananas e outras, passa-se antes de Tinguá; nascente, rio, baxada, mato, pasto e 1 1/2 alq. Cr$ 180 mil a combinar. Tenho menor e maior em outros locais. Inf. Rua S. João, 27, s/ 3 — Meriti.

VENDE-SE ótima chácara, Juiz de Fora. Tel. 58-0783.

VENDO sitios e chácaras, longo prazo. Tel. 32-1319.

LOJAS

BONSUCESSO — Vendemos galpão novo c/ área de 366 m2. Excl. construção. Zona indust., luz, fôrça e tel. 7 milhões a combinar. Barros Filho & Cia. Ltda. Corretores desde 1936). — Av. Rio Branco, 106-8, sala 811.

CENTRO — Vendemos conjunto c/ loja, subsolo, sobreloja e andar, livres e desocupados, em edifício moderno, com área total de 1 500 m2 úteis. Preço base 45 milhões. Barros Filho & Cia. Ltda. (Corretores desde 1936) — Av. Rio Branco, 106/8 — sala 811.

COM 12 m2 de área, sob-loja, Ipanema, sinal 800 mil, 500 mil facilitados e saldo prest. 8 mil — 32-0058.

JARDIM BOTANICO — Lojas e salas de escritório. Preços de lojas a partir de Cr$ 950 000,00 e salas a partir de Cr$ ...... 650 000,00. — Tratar no local, na Rua Jardim Botânico, 719, a qualquer hora, ou na Rua Gonçalves Dias, 85, 6.º andar. Grande facilidade de pagamento.

L O J A S — Com apenas Cr$ 100 000,00 de entrada e o saldo bem facilitado e financiado, com prestação de Cr$ 17 000,00 (que é menos do que um aluguel), torne-se proprietário de uma loja no melhor ponto comercial de Madureira. — Ver e tratar na Estrada do Portela, 29. — Renda ou ocupação imediata porque o prédio já tem "Habite-se". (P

LOJA — Av. Radial. Vendo, entrada R. Marquês Abrantes, 168. Tel. 57-4122.

LOJA — Vendo, local grande valorização. Cr$ 3 600 mil Facilito e financio. Entrego em 2 meses. Perto do novo cinema Paris. Ver e tratar no local, na Pça. Demétrio Ribeiro, 99, quase esquina da Barata Ribeiro. Outras informações pelos tels.: 23-4362 ou 43-4059.

LOJAS — Vendem-se, na R. das Laranjeiras, 2 lojas novas, uma alugada, por Cr$ 480 000,00, líquidos: e outra vaga. Preço à vista da primeira 3 000 000,00 e da segunda Cr$ 4 000 000,00. — Tratar na Av. Rio Branco, 128, 1.º andar, sala 103.

LOJA — Esquina — Passo ou aceito socio, otimo ponto p/ qualquer ramo. Haddock Lobo n. 240.

VENDE-SE loja com ramo de ferragens, bairro de São Cristóvão. Cartas para R2-6517, na portaria dêste Jornal a fim possa entrar entendimentos.

VILA DA PENHA — Vendo 3 lojas, juntas ou separadas. Servem para qualquer ramo. Luz, f. etc., e 1 ap. pronto. Tel. 22-0227. Chave na Av. Brás de Pina, 1 539-B. Sr. Carneiro.

CASA

Cr$ 3 400,00

CACHAMBI

Vende-se casa, sala, quarto e demais dependências — Rua Garcia Redondo, 68, casa 14, Cachambi. — Entrega-se vazia imediatamente. Tratar pelo tel. 23-1337.

CASAS COMERCIAIS

CAFÉS, BARES, RESTAURANTES, PADARIAS, HOTÉIS...

Para comprar ou vender nas melhores condições da praça!

ANTONIO QUEIROZ *é um Símbolo de confiança.*

A CONFIDENTE

AV. PRES. VARGAS 446 3.º

TERRENO

OCASIÃO unica. Sou obrigado a vender pelo custo à vista. Comprado há sete anos por 750 00000. Estrada do Joá. Vale varias vezes mais. Urgente — 37-7191.

Avaliações de Imóveis

Não compre nem venda imóvel sem avaliação da Bôlsa de Imóveis

A ela têm recorrido, EM CARTAS, pedindo avaliações

- A Presidência da República
- O Ministério da Fazenda
- O Ministério da Viação
- O Ministério da Marinha
- O Ministério do Trabalho
- O Banco do Brasil
- O Banco do Estado de São Paulo
- O Domínio da União
- O Conselho Nacional de Economia
- A Secretaria de Viação do Est. do Rio
- O Instituto dos Industriários
- O Instituto de Resseguros
- O Instituto do Açúcar e do Alcool
- O Instituto do Sal
- O Lloyd Brasileiro
- A Cia. Vale do Rio Doce
- O Clube Militar
- A Fundação da Casa Popular
- A Legião Brasileira de Assistência
- A Light & Power
- A Gulf, hoje Ipiranga
- A Shell
- A Mala Real Inglesa
- A Cia. América Fabril
- A Beneficência Portuguêsa
- O Frigorífico Wilson
- O Moinho Inglês
- A Philips do Brasil
- As Estacas Frank
- A Cia. Souza Cruz
- A Propac
- Park Davis
- A Remington
- A Kodak
- A Merck
- O Jockey Club
- O Automóvel Club
- Juizos de Direito
- Embaixadas Estrangeiras
- Companhias de Seguros
- Ordens Religiosas
- Caixas de Pensões, e numerosos bancos, advogados, industriais, comerciantes, inventariantes, particulares etc.

Tôdas essas altas entidades têm solicitado, **por escrito**, à Bolsa de Imóveis do Rio de Janeiro, avaliações de imóveis para fins patrimoniais, balanços, partilhas, defesas judiciais, desapropriações, compra, venda, leilões e hipotecas de imóveis.

Sugerimos, por isso, a V. S. que não opere em imóvel SEM UMA AVALIAÇÃO DA BOLSA DE IMÓVEIS, que se dedica à especialidade há 22 anos. Suas avaliações têm sido acatadas, **integralmente**, por sentenças judiciais e decretos do Govêrno Federal.

BÔLSA DE IMÓVEIS

Av. Rio Branco, 128 - 1.º andar
(Esq. da Rua 7 de Setembro) (P

GRANDE LABORATÓRIO

CIENTÍFICO

Vendo no Rio, para grupo capitalizado. Conceito internacional, ótima situação financeira, aparelhado para vender 200 milhões anuais. Preço total com o imóvel 60 milhões. Pessoalmente, MINERVINO, entre 14 e 17 h. Av. Rio Branco, 103, sala 603.

L O J A

AV. BEIRA MAR, 200

Facilidade extraordinária de estacionamento. 187 m2. Côm o zelador do prédio.

TERRENOS

Entre Ricardo de Albuquerque e Anchieta

Estado da Guanabara

Vende-se, em ruas asfaltadas, com água, luz, esgôto, arborização, etc. Preços a partir de Cr$ 361.000,00. Financiamento a longo prazo. Conheça nossos planos de venda. Escola Pública em funcionamento dentro da área. Condução farta. Ver e tratar, no local, na Avenida Marechal Alencastro, 4.111, junto à Estação de Anchieta e à Escola Paraíba, inclusive sábados, domingos e feriados.

BANCO HIPOTECÁRIO LAR BRASILEIRO, S.A.

Rua do Ouvidor, 98 - 3º - Tel. 31-2004 - R. 46

IA-2048

CERÂMICA EM NITERÓI

Cr$ 12 000 000,00

Em pleno funcionamento e grande produção, 2 jogos de máquinas para tijolos furados, 2 caminhões, esplêndida residência circundada de lindo pomar, 14 casas para operários, 2 motores a óleo, luz e água e 10 alqueires de terras com abundante matéria-prima. Tratar na Avenida Rio Branco, 131 — 12.º andar. Tels. 52-0568 e 32-8254, das 10 às 15 horas, com NOLASCO.

ESCRITÓRIO

Para grande Companhia, andar com 526 m2 área construida, bem no centro bancário da Candelária, vende-se. Informações: Av. Pres. Vargas, 463 – 10.º, com Sr. João ou Sr. Walter.

TIJUCA

— APARTAMENTOS —
— GRANDE OPORTUNIDADE —

Vendemos na Rua dos Araújos, 93, próximo à Praça Saenz Peña, ótimos apartamentos de sala e quarto separados, com ou sem dependência de empregada, com sinal a partir de Cr$ 22 000,00 e prestações mensais de Cr$ 11 000,00.

Apartamentos de sala e 2 quartos, com dependências de empregada, com sinal a partir de Cr$ 39 000,00 e prestações de Cr$ 19 500,00. Oportunidade rara para comprar seu apartamento em condições realmente excepcionais em começo de construção. Mais detalhes no

INSTITUTO BRASILEIRO DE IMÓVEIS
RUA MEXICO, 148 — 11.º ANDAR
TELS.: 32-5555 E 42-3347

VENDE-SE – ARPOADOR

Apartamento finamente decorado, atapetado, com grande salão, living intimo, 3 quartos sociais com armários em tôda volta, 2 banheiros sociais, sendo um em mármore estrangeiro, cozinha com armários, dependências, garagem. Ver na AVENIDA RAINHA ELIZABETH nº 758, ap. 101. Condições a combinar.

GELADEIRAS

ATENÇÃO! — Geladeiras — O Suíço vende hoje: Brastemp, Príncipe, G. E. Luxo e qualidade, Norge e outras. Tudo de ocasião. Rua Regente Feijó, 41, sob. N. B.: Tudo com garantia.

ATENÇÃO! — Geladeira Norge, 14 000. Vende-se, 5½ pés, motor aberto. Não há enguiço. Rua Regente Feijó, 41, sobrado.

COMPRO urgente geladeira, qualquer estado. Pago mais 30%. Atendo a domicílio. Tel. 23-9244, Alberto.

COMPRO 1 geladeira à vista. Tel.: 45-1130. Urgente.

GELADEIRA kit, para casal, vendo urgente. 13 000. R. D. Romana, 230, 29-5395.

GELADEIRA champion 7.5 pés — Vendo, motor GE, gelando muito bem, pintura nova. — Cr$ 20 000. R. Candido Mendes, 335, ap. 102 — Glória.

GELADEIRA Hotpoint (G. E.) — 10.5 pés, nova — Cr$ 35 mil. R. Sen. Dantas, 19, ap. 312. Tel. 22-5700.

GELADEIRA Norge, 7 pés — americana — perfeita — Cr$ 17 mil. R. Sen. Dantas, 19 — ap. 312 — Tel. 22-5700.

GELADEIRA 8,5 pés — americana — perfeita — Cr$ 23 mil. R. Lourenço Ribeiro, 54. Tel. 30-7194.

GELADEIRA 7,5 pés — estado de nova — perfeita, Cr$ 12 mil. R. Sen. Dantas, 19, ap. 312 — Tel. 22-5700.

GELADEIRAS americanas — GE etc. 2 p., pequenas e grandes, nova c/ garantia — Barata Ribeiro, 463-A. — 57-6229. (P.

GELADEIRA G. E., 6 i 2, 24 mil cruzeiros; sofá e sumier, 3 300 cruzeiros, cômoda marfim, urg. R. Paula Freitas, 32 913.

GELADEIRA GE. - Grande e pequena. N. oferta: carrinho grátis, entrega na hora. Retilinea S/A. Barata Ribeiro, 468.

GELADEIRA americana, oito pés, luz, freezer, gavetas, ótimo func. Cr$ 23 mil. Av. Copacabana, 337, ap. 901.

GELADEIRA G. E., 10 pés, estado de nova. Vende-se por 36 000,00. Tel. 36-2014. Sr. Ramos.

GELADEIRA — Vende-se Philco, importada, 8,5 pés, estado de nova. Cr$ 23 000,00. Rua Dr. Aquino, 54, c/ 1 — Andaraí.

GELADEIRA COMERCIAL, balcão frigorífico, hoje, dia 8 do corrente a partir das 13 horas, na Rua do Catete, 266, o leiloeiro Fernando Mello venderá em leilão. Inf. R. da Quitanda, 62, 4.º andar. Tels. 42-8203 e 42-3531.

GELADEIRA — Vende-se G. E., 6,5 pés, perfeita, Cr$ ... 22 000,00. R. Alves Saldanha, 13, ap. 1 003.

GELADEIRAS americanas GE e Philco novas, vendo, troco facilito. R Haddock Lobo, 140-A.

VENDEM-SE geladeira Gelomatic e quarto marfim. R. Barata Ribeiro, 50, ap. 1 204 — Chaves com o porteiro.

VENDE-SE uma geladeira Hotpoint (1960), perfeita, com garantia, 9 pés e 1/2 e alguns móveis. Rua Toneleros, 244, apartamento 3.

COMPRO

GELADEIRA MAQUINA LAVAR 57-4398

GELADEIRA ADMIRAL 10 PÉS - AMERICANA - 1960 OCASIÃO ÚNICA

Vende-se uma com porta-ovos, congelador interiço, manteigueira, interior em côr. Ocasião unica. Ver Rua Fernando Mendes n. 31, ap. 302, perto Copacabana Palace.

VENDE-SE uma geladeira Coldepoint, 8,5 pés, em excelente estado. Av. 28 de Setembro, 183.

GELADEIRAS PINTAM-SE

A domicilio e copas de aço em geral com 5 anos de garantia, com tinta de automóveis. Trocam-se borrachas. — Tel.: 25-1263. Recados para Demetrio.

GELADEIRA

25 anos de prática

Pinta-se a domicilio, por Cr$ 3 000,00, arquivos, maq. de lavar roupa, coz., americana. Tel.: 32-5013. Sr. Luis.

PINTURAS DE GELADEIRAS!

Pintam-se geladeiras à pistola a domicilio, com "Duco". Serviço garantido. Tel.: 32-2820 — Nicolau.

PINTURAS DE GELADEIRAS!

Pintam-se geladeiras a pistola a domicilio, com "Duco". Serviço garantido Tel. 32-2570 - Alexis.

Pintura de geladeira

E consertos em geral — Damos referências. Telefone 34-9361. Sr. Sousa.

Pintura de geladeira

E consertos em geral — Damos referências. Telefone 52-0290. Sr. Carlos.

PINTAM-SE GELADEIRAS

A domicilio — Tinta de automóvel — 20 anos de prática — Mário: 28-0203.

INST. MUSICAIS

ACORDEÃO E UM PIANO — Compro à vista. Telefone: 46-8698.

ACORDEÃO — Marca Todeschini, em perfeito estado no estôjo com oitenta baixos e dois registros, especial para principiantes, por ser muito leve. Preço quinze mil cruzeiros — Ver e tratar na Avenida Beira-Mar n. 434 — ap. 2.

ACORDEON 120 baixos. Seminovo. Otimo sem. Cr$ 32 000,00. R. Maria José, 311, Madureira.

COMPRO um piano, embora precise reparos. — 18-0431.

COMPRO um piano de cauda ou armário, pago à vista, urgente — 52-2776.

PIANO — Vende-se. Pleyel, francês, 83 notas. Rua André Cavalcante, 145-A.

PIANO — Vende-se, francês. Cr$ 20 000. R. Visc. Itamaratí, 172.

PIANOS estrangeiros, todas as marcas. 2 de Dezembro, 112, Catete.

PIANO PLEYEL 13 de cauda, em estilo Renascença, todo em jacarandá, a 15 mil mensais sem entrada. Vende-se. Av. Rio Branco, 185, ap. 330.

PIANO 14 de cauda, crajeau, cordas cruzadas, 88 notas, cepo de metal. — Vendo por preço baratíssimo. Tel. 25-5692.

PIANO Bluthner, seminovo, vendo a 15 mil mensais. Preço barato. Tel.: 52-9231.

SAX ALTO Buescher, vende-se. Tel. 29-3237.

COMPRO 1 PIANO

TEL. 45-1130

Mesmo que precise reparos. Solução rápida à vista.

COMPRO

1 Piano - 57-0960

Negócio rápido e à vista

COMPRO

Urgente. Tel. 57-4398

1 piano, qualquer tipo

Compro 1 piano

Urgente - 52-7589

Pagamento à vista. Mesmo que necessite consertos: não faço questão de preços nem de marca.

Pianos

das melhores marcas, nacionais e estrangeiras, de 1/4 de cauda, apartamento e armário.
À vista ou a longo prazo. Exposição e vendas nas lojas do REI DA VOZ, com a mais ampla garantia.
Rua Uruguaiana, 38/40
Rua Senador Dantas, 48
Rua Riachuelo, 339
Rua Dias da Cruz, 69
Avenida Copacabana, 750. (P

PIANO PETROF

¼ de cauda

Recém-chegado da Europa vende urgente êste famoso piano, última palavra em técnica moderna, em madeira de mogno, legítimo teclado de marfim, 88 notas, cepo de metal, facilito o pagto., próprio para pessoa de gôsto e entendida, pode trazer mecanico, Av. Rio Branco, 185, sl 224, 2.º andar. Telefone 42-7088.

MÁQUINAS DIV.

ATENÇÃO! Tinturarias, vendo 1 turbina, 15 peças. Tel. 34-5257.

ATENÇÃO! — Compram-se máquinas de costura de qualquer marca ou estado. Atende-se a domicilio. Tel. 43-9232.

BALANCIM calibrar sola e trisa, 10 instrumentos, cofre. Vendo. Fabrica de Calçado Ravel. Rua Silva Sousa 5-B — Olaria.

COMPRESSOR DE AR — Vende-se c/ capacidade p/ 300 lbs., mangueira e duas pistolas, uma de alta e outra de baixa pressão. Motor GE 3/4 HP., monofásica. Vende-se pela melhor oferta à vista. Estrada dos Bandeirantes, 209 — Jacarepaguá. (P

CILINDRO PARA COURO — Vende-se, R. Lino Teixeira n.º 11-A.

COMPRO à vista, uma máquina de lavar americana nova. Tel.: 45-7688. (P.

GUILHOTINA para papel 50 a volante, precisa reforma. Cr$ 15 000,00. Desocupar espaço. — R. Lino Teixeira n.º 11-A.

GUINCHO — Vende-se com motor de 10 HP e caçamba. Otimo estado. Tel. 42-4184 — D. Marly.

MOTOR a óleo Diesel alemão 8 H.P. e um grupo a gasolina de 10 Wats, comando a distância, estado novo. Tel.: 42-3575.

MÁQUINA de lavar roupa americana, G. E. e Westinghouse, novas, com garantia. R. Barata Ribeiro, 463-A. 57-6229. (P

MÁQUINA de lavar, Easy, americana, vendo: ocasião. Rua Regente Feijó, 41, sob.

MÁQUINA SINGER — 5 000 cruzs., nova, motivo viagem. Rua Iricumé, 47 — Brás de Pina.

MOTOR PENTA, de pôpa, 4 1/2 H. P., 75 000,00, troca-se por canoa de 7 m. Rua do Catete, 227. Hedem.

MÁQUINAS E MOTORES — Compramos e vendemos, p/ madeira, operatrizes solda eletrica, bombas, motores Diesel, gasolina e eletricos, e ainda grupos geradores de todos os tipos. R. Sacadura Cabral, 230 tels. 23-5231 e 43-6167 — PULMAX LTDA.

SINGER das antigas — 5 gavetas, cos. e borda, 7 500,00. Rua Dona Zulmira, 118, c/ 114.

TRATOR D-7 — SÉRIE 9G — Vendo, completo (sem lamina), desmontado, no estado, por Cr$ 1 200 000,00. Oferece mecanico para montagem por Cr$ 400 000,00. Tratar Visc. de Inhaúma 134, sala 301 — Telefone 43-8619.

SINGER USADAS

Vendemos ótimas, recondicionadas, das antigas, 10 anos de garantia, 3 gavetas. Entrada Cr$ 1 000,00 e por mês Cr$ 500,00; 5 gavetas. Entrada Cr$ 1 000,00 e mensalidade de Cr$ 1 000,00. — Pagamento à vista: 3 gavetas Cr$ 6 000,00; 5 gavetas Cr$ 7 000,00 — Temos ainda SINGER NOVAS — Aceitamos máquinas velhas como entrada e compramos tambem MAQUINAS USADAS.

Ruy Mafra S. A.

RUA ARISTIDES LOBO, 134. Tel.: 28-7547 — Bonde Estrela e Santa Alexandrina na porta. Av. Suburbana, 7 420, perto do cinema e Av. MONSENHOR FELIX, 538-A, IRAJÁ perto da ESTAÇÃO. CUMPRIMOS O QUE ANUNCIAMOS

Parou sua geladeira?

Disque 23-4014 para consertos de geladeiras, câmaras frigoríficas, bebedouros, ar condicionado e máquinas de lavar roupa. Pintura a duco e sintético. Depto. hidráulico com gasista e eletricista. Direção tecnica de Luiz. Rua Barão de Ubá, 62, Praça da Bandeira.

Consêrto de geladeiras, ar condicionado, máquinas de lavar

CHAME : 47-4888

Tecnico estrangeiro, especialista, executa o serviço na sua propria residência no mesmo dia. Orçamento sem compromisso. Garanta de um ano.

ALTA FIDELIDADE R. C. A.

MOD. 61 — QUATRO ROTAÇÕES — Cr$ 21 000,00

Com garantia, recentemente importada, contrôle eletrônico, desligando totalmente quando termina o programa, 11 válvulas, várias ondas, pick-up automático, eletrônico, alta fidelidade. Vendo, urgente, por preço inferior ao custo aqui no Rio. Rua Barata Ribeiro, 312. Telefone 37-5432. Estereofônica. Atendo até às 21 horas.

MAROMBA — Philips, 2 faces. Vendemos barato, na R. Sac. Cabral, 230.

TIPOGRAFIA — Vende-se, maquinas etc. Rua Sete de Setembro, 75, 1.º andar, sala 105 — Luis Teles, das 13 às 20 horas.

VENDO uma máquina de costura nova, marca Minerva — Tel. 30-8774.

VENDE-SE maquina industrial de ajur Singer, em estado de nova. Ver na Rua Barão de Mesquita, 519, sob.

VENDEM-SE compressor e pistola de alta pressão. Ver na Rua S. Clemente, 14.

MAQUINA BENDIX Nova - Economat

CR$ 37 000,00

Vende-se em estado de nova, funcionamento perfeito. Negócio de rara ocasião. Urgente. Ver e tratar na Rua Fernando Mendes, 31, ap. 302, perto Copacabana Palace.

RÁDIOS E TELEVISÕES

APARELHOS de televisão, novos, embalados em caixas originais de fábrica. Marca de primeira linha, 21" ou 23", de mesa ou consolete. Cr$ 63 000,00. Rua Evaristo da Veiga, 35, sala 1 017.

ALTA FIDELIDADE — Marfim, nova, automatica, com 4 rotações (long-play), varios alto-falantes, radio c/ ondas longas, tropicais e curtas — Urgente. 22 500,00. R. Braulio Muniz n.º 45. Largo da Abolição.

ALTA FIDELIDADE — Modelo 1962, de luxo, com seis controles, de graves e agudos, automatica, com 3 rotações (long-play), importada RCA Victor. Urgente. 22 000,00. — Rua São Salvador n.º 38, ap. 106. Tel. 45-3012. Flamengo.

ABAL — Vende televisões a partir de 20 mil, radiola a Cr$ 5 000 e radios a 2 500, local da liquidação. Rua Buenos Aires 343, sobrado, próximo ao Campo de Santana.

ALTA FIDELIDADE, modêlo 61, pau marfim, 2 móveis, separados, vendo urgente, graves e agudos, possante, rádio, toca-disco 3 rotações, aut., maravilhoso, som estereofônico ainda na garantia, Cr$ ... 28 000, custou 90 000. R. Candido Mendes, 359, ap. 604 — Glória.

COMPRO à vista 1 TV Zenith ou Philco novo. Telefone 37-5620. (P.

CONSERTAM-SE rádios a domicílio. Telefone 26-8682.

COMPRO televisão, mesmo com defeito. — 46-8265.

COMPRO urgente TV, radiolas, amplificadores — Pago mais 30%. Atendo a domicilio. Tel. 23-9244. Alberto.

COMPRO televisão, boa ou com defeito. Resolvo na hora. Tel. 22-9454.

COMPRO televisão, rádios, mesmo parados. Tel. 26-8682.

COMPRO televisão, radiovitrola, radio, toca-discos, mesmo parados. Tel. 34-9433.

COMPRO à vista, um TV Philco ou Zenith. — Telefone: 45-7688. (P.

COMPRO TV mesmo parada, 36-1260.

ELETROLA RCA — Vende-se em perfeito funcionamento. Rua Bento Lisboa, 159, ap.

RADIO cab. otimo 2 500,00; outro novo, 3 200,00; toca-discos LP, 2 agulhas, 3 000,00 — Invalidos 61, sob.

RADIOVITROLA — Standard Electric, com long-play, perfeita, Cr$ 16 mil. R. Sen. Dantas, 19, ap. 312 — Telefone 22-5700.

RADIOVITROLAS c. 1. p., radios de cabeceiras, vendo barato. Hilario de Gouveia n. 66, s/ 405.

RADIO — Vendo 2 testes p/ válvulas, 12 osciladores geradores, 2 hemiter, usados, na Rua Joaquim Palhares, 104 — Estácio de Sá.

RADIOVITROLA totalmente automatica, controle eletronico, desligando no fim do programa, custou 45 mil, vendo por 18 000,00 — Av. Atlantica, 2 334, ap. 11, esquina Siqueira Campos.

RADIO DE PILHA — Vendo diversos, baratos. Marechal Floriano, 95, 1.º andar — Pinto.

RADIOVITROLA — Alta fidelidade, marfim e caviuna, ainda na embalagem, varios alto-falantes, toca-discos automatico, 4 rotações (long-play), possante radio Natzusa. Custa 95 000,00. Dou urgente por 21 000,00. R. Professor Lacé, 238. Estação de Ramos.

RADIOS — Chevrolet, Volkswagen, Simca, Aero-Willys, Dauphine, JK. Marca Zilomag. Temos e colocamos na hora. Av. Mem de Sá 239 — Telefone 32-3549.

RADIOVITROLA — Alta-fidelidade, p/ apartamento. Na loja custou 95. Vendo urgente por 23, 2 móveis de pau-marfim. Tel.: 57-3781.

TELEVISÃO — Modêlo 1962, 21 polegadas, 110 graus, aluminizada, um cinema nos 3 canais. Dispensa uso de regulador de voltagem. Urgente. 55 000,00. Av. Marechal Floriano, 6 — 11.º andar — Centro.

TV INVICTUS 21", marfim, 42 mil. Figueiredo Magalhães n.º 122-302.

TELEVISÃO, 21", marfim, 32 mil. Rua Mesquitela, 16, 101, Ramos.

TELEVISÃO PHILCO 21, nova, marfim, 3 meses de uso. Urgente. Cr$ 58 mil. — Rua Maia Lacerda, 112, ap. 207, Estacio.

TELEVISÃO RCA, 17 polegadas, bom funcionamento nos 3 canais — Vende-se p. Cr$ 35 000,00. Rua Cândido Mendes n. 129, ap. 207 — Glória.

TV EMERSON 21", formica, Fig. Magalhães, 741-607. — Tel. 57-0044.

TV G.E., 17", portátil, caixa metal, 2 côres, semi-novo. Vende-se urgente por Cr$ 40 mil. Rua Das Laranjeiras 42, apartamento 402.

TELEVISÃO portátil, 14 pol., americana, Westinghouse — perfeita, Cr$ 32 mil. R. Sen. Dantas, 19, ap. 312. Telefone 22-5700.

TELEVISÃO PORTATIL, Cr$ 17 000,00. Tel. 46-8265.

TELEVISÃO 38 000,00. 10 meses de garantia, 21, verdadeiro cinema. R. Pereira Almeida, 6, térreo, P. da Bandeira.

TV GE. DECORAMA 21 e 23 pol. N/ oferta: mesinha e antena grátis. Retilinea S. A. — Barata Ribeiro n. 468. (P.

TELEVISÃO 27-000,00, própria para pequenos recintos. Otimamente os quatro canais. R. Matoso, 13, c. 11, P. da Bandeira.

TV PHILCO portátil e Zenith. Contrôle remoto c/ garantia. Barata Ribeiro n. 463-A — Tel.: 57-6229. (P.

TELEVISÃO R. C. A. 21" — Moderna, estado de nova — Vendo urgente. 36 000,00. Av. Copacabana, 736, ap. 201. — Em frente Cine Metro.

VENDE-SE radio Telespark — 23-0319.

VENDO televisões novas na embalagem — Telefone ... 30-8774.

VENDE-SE um televisor 17, pegando às tres estações. Ver das 18 às 21 horas, na Rua Voluntarios da Patria n.º 381, ap. 101 — Botafogo.

VENDE-SE Hi-Fi americana. Av. Copacabana, 74, ap. 501.

ZENITH — Televisão, console, 21", ótima nos 3 canais. Cr$ 26 000,00. — Rua Canindé, 3-A — Jacaré.

Alta-Fidelidade Importada

Modelo 61, ultima palavra em som ortofonico, toca-discos eletrônico de 4 rotações, em pau marfim, 4 alto-falantes, R. Almirante Goncalves, 15, ap. 401. Tel. 27-8439.

Consertos de TV

Domingos, feriados e dias uteis, V. S. conhecerá o melhor sistema de consertos de TV da cidade. Consertamos, em sua casa, qualquer marca de TV. Técnicos altamente especializados. Experimente e ganhe tranquilidade.

Tel. 34-9772

COMPRO

TELEVISÃO

Urgente. Tel. 57-4398

Televisões - Novas

A metade dos preços das lojas como sejam Philco, Emerson, G.E., RCA, Std. Electric. Ver Av. Rio Branco, 185, sala 224, 2.º andar. Grato pela preferencia.

TV PHILCO 21" MARFIM, 1960. CONSOLETE CR$ 65 000,00

Vende-se, tela ray-ban, verdadeira maravilha, de luxo, em marfim, imagem de cinema nos 3 canais. Ver na R. Fernando Mendes, 71, ap. 302, perto do Copacabana Palace.

PROFISSÕES LIBERAIS

CONSULTÓRIO MÉDICO — Vendem-se alguns móveis de aço em perfeito estado. Tratar com Dr. Lino, telefones 46-8389 ou 52-8901.

CLINICA DENTÁRIA - Vende-se ótima oportunidade. Tel. 36-5174. Rubens.

DENTADURAS modernas, casos dificeis consertos. M. Isidoro. Rua Elpidio Boamorte n. 265, sob.

ENTREGAS rápidas, transportes e mudanças. SERVENTREGAS FAZ. — Tel. 48-1586.

MÉDICO — Vende-se balança Filizola, nova e alguns ferros etc. Metade do preço. Tel. 57-6469 e 36-3411.

PRECISA-SE de dentistas. Paga-se bem. Av. Nilo Peçanha, 155, ap. 132. Duque de Caxias. Est. do Rio.

PROTESE — Vende-se prensa Samson, poncões S. S. White, delineador Willis, bancas etc. — Rua Frederico Meier, 12.

Dr. Gilvan Torres

Impotência. Doenças do sexo e urinárias. Pré-nupcial — Assembléia, 98, sala 72 — Tel.: 42-1071. Das 9 às 11 e de 16,30 às 19 h.

PARA GENTE MODESTA

Clínica Buarque Lima interna para partos, operações urgentes, doenças de senhoras, repouso, nervosos. Rua Teixeira Soares, 31. Praça da Bandeira. Tel. 48-9051.

A. DIVERSOS

TELEFONE linha do Centro, com urgente, pago 35 mil cruzs., máximo sigilo. Cartas para R1-368, na portaria dêste Jornal.

TELEFONE para serviço de antenista. 4 000,00. 54-3884.

TELEFONE — Compro e Vendo, tel. 26-1854.

CONCORDATA

PROCURA-SE contato com firma em concordata ou que tenha muitos credores. Só interessam firmas que tenham ativo imobiliário.

Cartas para o n. R3 7 607, na portaria dêste Jornal.

Assistência aos Lázaros

O Hospital dos Lazaros, atual Frei Antônio, instituição de iniciativa privada, sita na Praça Mário Nazaré n. 52, São Cristovão — Telefone 28-0045, aceita qualquer auxilio ou donativo para assitencia aos enfermos hansenianos ali internados. Dirigir-se, no local, à Irmã Superiora. (P

RIO ANTIGO

Documentário recreativo, instrutivo e pitoresco sôbre o Rio de Janeiro de ontem, profusamente ilustrado em 4 vols. Facilita-se. Pedidos à LIVRARIA VERBETE LTDA. Av. Pres. Vargas, 529 — 16.º — Tel.: 23-6335. (P

MIFRA LTDA.

Comunica que no dia 2 do corrente roubaram do interior do automóvel de um de seus sócios uma pasta de couro contendo vários documentos da sociedade. — Gratifica-se a quem entregar informações para a Trav. do Ouvidor, 18, sob. Tels. 22-3981 e 52-3511.

DECLARAÇÕES E EDITAIS

Clube Esportivo Agro-Pecuário (Conselho Superior)

EDITAL DE CONVOCAÇÃO

De acôrdo com o item II, do artigo 55, dos Estatutos, convoco os senhores conselheiros do Clube Esportivo Agro-Pecuário, para a reunião extraordinária a ter lugar no dia 16 do corrente, à Rua Alcindo Guanabara n. 21, 19.º andar (sede do Centro Mineiro), às 20 horas, em primeira convocação, para tratar dos seguintes assuntos:

a) Leitura, discussão e aprovação do relatório da Presidencia;
b) Leitura, discussão e aprovação do parecer do Conselho Fiscal, bem como das contas dos anos de 1959 e 1960;
c) interêsses gerais.

Fica entendido que, não havendo número legal na primeira convocação, uma segunda e última será efetuada às 20,30 horas, no mesmo dia e local, quando se reunirá o Conselho com qualquer número de conselheiros, desde que um têrço dos presentes, seja de proprietários fundadores.

Rio de Janeiro, 7 de agosto de 1961 — Dr. José Mercado Neder — Presidente.

Financial Club

ASSEMBLÉIA-GERAL EXTRAORDINÁRIA

Pela forma estatutária ficam convocados os Srs. sócios efetivos a se reunirem em Assembléia-Geral Extraordinária, às 18 horas do dia 18 de agôsto de 1961, na Rua Juan Pablo Duarte, 33, S/402, para deliberarem sôbre a seguinte ordem do dia:

— Aprovação do ato constitutivo de transformação de Pic-Nic Bar S. A. em Financial Club e respectiva ata da Assembléia-Geral Extraordinária de 29 de julho de 1961, da sociedade transformada.

Rio de Janeiro, 5 de agôsto de 1961.

(a) **Sidon van der Broocke** Presidente

Associação Brasileira dos Criadores do Cavalo

9.ª Convocação

São convidados os Srs. membros do Conselho Deliberativo a se reunirem a 14 de agôsto, às 15 horas, em primeira convocação e às 16 horas em segunda convocação, na Rua Senador Dantas, 74, 17.º andar, nesta Cidade, a fim de tomarem conhecimento do relatório da Presidência, balancete do exercício findo, parecer do Conselho Fiscal e orçamentos da receita e despesa para o próximo exercício, conforme o Art. 42, letra a dos Estatutos, tratar de assuntos gerais, bem como eleger a nova Diretoria e Conselho Fiscal para o biênio 1961 - 1963.

Rio de Janeiro, 5 de agôsto de 1961.

(a) **Ricardo Xavier da Silveira** — Presidente.

Companhia Extratora de Minérios

Assembléia-Geral Extraordinária

SEGUNDA CONVOCAÇÃO

Ficam convocados os srs. acionistas a se reunirem em Assembléia-Geral Extraordinária, na sede da Companhia, na Avenida Rio Branco, n. 135, 10.º andar, sala 1 013, às quinze horas do dia 16 de agôsto de 1961, a fim de deliberarem sôbre:

a) aumento do capital da Companhia
b) assuntos gerais.

Rio de Janeiro, 7 de agôsto de 1961.

Oswaldo Soares de Almeida — Vice-Presidente.

BIC. - MOTOC. E LAMBRETAS

BICICLETA MONARK JUBILEU de luxo. Vendo uma nova na embalagem, por 12 000,00. Rua Nove n. 60 ap. 202 — I. A. P. C. de Irajá.

LAMBRETA 1959, entrada 30 mil. Rua Mariz e Barros, 1061 Pedro.

MOTO — Vendo Norton Twin. 43-2057.

ROMISETA 1960 — Motor BMW de 4 tempos. Novo, apenas 7 000 Km. Vendo barato ou troco. Tel. 37-2768.

VENDO, motivo de viagem, lambreta LD-59, superequipada, no estado impecavel, sujeito a qualquer prova — Ver na Av. N. S. Copacabana, 99, das 9 às 13 horas, Sr. Ronaldo.

VENDE-SE uma bicicleta nova. Tratar: Coração de Maria, 102-A.

VENDO, p/ 25 000,00, uma Gullivette, bicicleta e 1 motor de moto. Tel. 34-1514 — Alm. Baltazar, 115.

VENDE-SE bicicleta de homem, nova, 6 000 cruzeiros. Rua Macedo Costa, 35, em Inhaúma.

VENDO Gullivette, otimo estado. Motor 100%. Telefone 26-3103.

MODAS - ROUPAS

ALUGO e vendo vestidos de noiva e baile, para noiva — Traje completo. Tel. 45-1410

ESTOLAS e mantas de pele — 37-7616.

JOGOS DE DIA, pijamas, camisolas, baby-doll, blusas, calças belanca, saias tergal — Vendem-se, diretamente da fabrica. Rua Barão de Mesquita, 765-A.

VENDE-SE um casaco de nylon preto. Tratar tel. 27-0323 — Mme. Helenita.

VENDO vestido de noiva, valor 30 mil vendo por 8 mil. Tel. 37-2094.

VESTIDO DE NOIVA, renda e nylon plissado com véu e grinalda, manequim 42, e uma manga de falo. Total 12 000 cruzeiros. Rua Pinheiro Amado, 213 - Engenho da Rainha.

VENDO vestido de noiva. — 30-5724 c/ D. Marli.

Ternos usados

Calças, camisas, sapatos. — Compram-se. Paga-se mais que qualquer outro. Tel.: 22-3231.

Ternos usados

COMPRO A DOMICILIO — Pago de Cr$ 100,00 até 2 000,00; Sapatos, camisas, calças etc. -

TEL. 22-4435

TERNOS USADOS

COMPRO A DOMICILIO

Calças, sapatos e camisas. Pago por um terno, mais de 2 000,00. Telefone 22-5568.

HADDOCK LÔBO, 458

2 QUARTOS SALA

banheiro — cozinha — dependências completas de empregada

21.000, por mês

obra na 1.ª laje

Informações no local, diàriamente, até às 22 horas

Preço fixo sem reajustamento

1 960 000,	
entrada	196 000,
em janeiro de 1962 ..	196 000,
chaves	196 500,

IMOBILIÁRIA
NOVA YORK S.A.

Av. Rio Branco, 131 - 14.º andar — Tel. 31-0060

MEAD JOHNSON ENDOCHIMICA INDÚSTRIA FARMACÊUTICA S. A.

COMUNICADO

Informamos à nossa distinta freguesia dos Estados do Rio Janeiro e Espírito Santo que a partir do dia 21 de julho último, o Sr. JANELSON MORENO DA SILVA, Supervisor de Vendas e Propaganda nos referidos Estados, deixou de pertencer ao quadro de nossos representantes, tendo cessado tôda as suas atribuições na referida data.

Rio de Janeiro, agôsto de 1961.

MEAD JOHNSON-ENDOCHIMICA IND. FARMACÊUTICA S. A.

Cia. Aços Especiais Itabira (ACESITA)

VENDA DE VEÍCULOS USADOS

A Cia. Aços Especiais Itabira (Acesita) torna público que aceitará propostas para venda de seus veiculos usados, a saber:

ÔNIBUS: 2 Chevrolet 1951; 1 Tornicroft 1951.
CAMINHÕES DE CARROÇARIA: 1 Mercedes-Benz 1951; 10 International 1951; 6 International 1954; 4 Ford F-8 1952; 2 Mack 1949.
CAMINHÕES BASCULANTES: 2 Ford F-8 1951; 3 International 1951.
CAMIONETAS PICK-UP: 1 Ford F-1 1952; 1 International 1954; 2 International 1957.
AMBULANCIA: 1 Willys Overland 1951.
CAVALO MECANICO: 1 White 1942.

1) — As propostas poderão ser feitas para todo o lote ou para cada veiculo.
2) — Os veiculos poderão ser vistoriados em Acesita, diàriamente, das 7 às 17 horas.
3) — As propostas — que deverão ser endereçadas à Cia. Aços Especiais Itabira, ACESITA, E.F.V.M., Minas Gerais, — serão abertas às 8,30 horas do dia 1 de setembro de 1961.
4) — Maiores informações poderão ser prestadas em seus Escritórios:
— no RIO DE JANEIRO — Rua Visconde de Inhaúma, 134 — 11.º andar — Fone 23-1844;
— em BELO HORIZONTE — Rua Curitiba, 561 — 4.º andar — Fone 2-2934;
— em ITABIRA — Escritório de Mineração;
— em ACESITA — Garagem ou Escritório.
5) — A vendedora se reserva o direito de não aceitar a maior oferta, desde que não lhe seja conveniente.
6) — Só serão consideradas as propostas para compra à vista.

Emprêsa Nacional de Petróleo S. A.

Assembléia Geral Extraordinária

Edital de Convocação

Em conformidade com o artigo 11.º, alinea "c" dos Estatutos em vigor, convoco os senhores Acionistas a se reunirem em Assembléia-Geral Extraordinária na sede social, na Rua México, 11, 12.º pavimento, grupo de salas 1 201-B, no dia 21 do corrente, às 17 h 30 m, a fim de deliberarem sôbre uma proposta de aumento de capital apresentada pela Diretoria e conseqüente alteração dos Estatutos.

Rio de Janeiro, 3 de agôsto de 1961.

HEITOR SANTIAGO BERGALLO
(Diretor-Presidente)

ALUGUEL

CENTRO

ALUGAM-SE vagas com cama e meia. Preço 3 700,00. Rua São Bento, 32, esq. de Av. Rio Branco — Tel. 23-0070.

ALUGA-SE uma vaga com refeições, casa de família, Rua Riachuelo, 24, 2.º andar.

ALUGAM-SE vagas para rapazes com refeições e roupa de cama. Cr$ 4 000,00. Rua Aníbal Benévolo 45, térreo, esq. Salvador de Sá.

ALUGA-SE quarto mobiliado a moça de respeito. Viscondessa Pirassinunga, 34, ap. 333. Cr$ 3 600,00. Estácio.

ALUGA-SE vaga moça c. t. direitos. R. Carlos Carvalho n. 60, ap. 506. Centro.

ALUGA-SE casa com 8 qts., sala, quintal. — Ladeira de João Homem, 22. — Praça Mauá.

ALUGA-SE quarto mobiliado, rapaz ou casal. Rua Morais e Vale, 26 sobrado — Lapa.

ALUGA-SE, em casa de família, um quarto mobiliado, c/ comida. Rua Maia Lacerda, 273. Tel. 42-2987. Estácio.

ALUGA-SE quarto grande — Rua João Rodrigues, 54.

ALUGAM-SE quartos a casal e solteiro. Rua Barão São Félix, 168. Tel. 23-0623.

ALUGA-SE, na Rua do Acre n.º 90, a sala 702. Ver no local com o porteiro. Tratar na Cia. Predial Guanabara S/A. Rua do Carmo, 65, 4.º, Sr. Wilmar, tel. 42-8794.

ALUGA-SE um quarto ventilado, Rua Leandro Martins n.º 94.

ALUGAM-SE quartos e vagas na Rua Laura de Araújo, n.º 113, telefone 52-4380, Salvador de Sá.

ALUGA-SE quarto grande — Rua do Resende, 21, ap. 307.

ALUGA-SE uma vaga para rapaz por 1 800,00. Rua da Quitanda, 196.

ALUGA-SE um quarto, de frente, para môço. Rua Frei Caneca, 3.

ALUGA-SE quarto para casal ou três rapazes. Rua dos Inválidos 114. 1.º.

ALUGA-SE o sobrado do número 145 da Rua dos Inválidos. Contrato comercial de 5 anos com aluguel de Cr$ 15 000,00. Ver no local, das 9 às 10 horas.

ALUGA-SE um quarto a rapaz, independente, telefone 43-9375. Centro.

ALUGA-SE sala de frente, p/ casal c/ ou s/ pensão. R. do Resende, 192, 1.º.

ALUGA-SE quarto, 2 500. R. André Cavalcanti, 171.

APARTAMENTO MOBILIADO — Passa-se o cont., urgência. 32-6242.

ALUGA-SE uma sala grande e arejada, em casa de família de todo respeito, a casal sem filhos ou senhores. Tratar na Rua Salvador de Sá, 119-A. 32-4416.

ALUGA-SE o conj. 1 513 do Edifício Avenida Central — Sr. Cilo. Tel. 32-8806 ou 42-6419, das 11 às 17 h.

ALUGA-SE sala no Centro, na Rua Miguel Couto, 111. Tratar com D. Emília, Tel. 43-3109, das 11 às 13 horas.

ALUGAM-SE vagas, ótimas refeições. Senhoras e cavalheiros. Rua Sete de Setembro n. 211 — 1.º.

APARTAMENTO — Alugo, 1.ª locação, 1 sl., 2 qts., 1 inv., grandes. Travessa Guedes, 26.

ALUGA-SE um quarto em apartamento, com móveis, a casal ou 2 rapazes que trabalhem fora. Rua Riachuelo, próximo a Frei Caneca. Telefone: 52-7738.

ALUGA-SE um quarto na R. Neri Pinheiro, 346. Para senhores que trabalhem fora. Pedem-se referências.

ALUGAM-SE 3 quartos. Ladeira João Homem 72.

AVENIDA Presidente Vargas, 3 453 — c/ 6, alugam-se 2 quartos.

ATENÇÃO! — Não dependendo de condução, a 5 minutos da Avenida Presidente Vargas. — Aluga-se ótimo ap. de 2 quartos, sala, cozinha, banheiro. Ladeira do Faria, 93. Chaves no ap. 301.

ALUGA-SE na Rua General Pedra, 409, 1 quarto a 1 ou 2 rapazes, c/ ou s/ móveis. Falar com D. Rosa.

BAIRRO FÁTIMA — Aluga-se pela melhor oferta, ótimo ap. sala, 2 quartos, dependências completas. Rua Cardeal Leme, 171. — Sr. Altair.

BAIRRO DE FATIMA — Rua Cardeal D. Sebastião Leme, 115, ap. S-302 — Ampla sala, quarto, banh., coz., quarto e banh. emp., área serv. com tanque. Cr$ 8 000,00. Chaves c/ zelador. ADMINISTRADORA NACIONAL. Av. Pres. Antônio Carlos, 615, 2.º pav. — Tel. 42-1314.

BAIRRO DE FATIMA — AP. — Aluga-se 1 qto., corredor, banheiro, área, tanque, armários embutidos, kitch., aluguel, 12 500,00. Rua Guilherme Marcondes, 76, ap. 102 — Tratar 54-2236.

BAIRRO DE FATIMA — Aluga-se ap., três quartos, duas salas, copa-cozinha, dependências de empregada. Av. N. S. de Fatima, 64, ap. 404. Tratar, Quitanda, 30, s/ 713, Tel. 42-3373.

CENTRO — Vaga — Aluga-se a môça. Av. Gomes Freire, 559, ap. 302.

CENTRO — Aluga-se prédio de loja e sobrado, 1 400 m2. Praça da República, 77.

CENTRO — Aluga-se sala s/ móveis a rapaz ou casal. — Senado, 222, ap. 21, 7.º and.

CENTRO — Aluga-se quarto para casal, podendo lavar e cozinhar. Rua Bento Ribeiro, 19, sobrado. Próximo à C. Brasil.

CENTRO — Aluga-se o ap. 502 da Rua do Riachuelo n. 126, de sala, quarto, separados, jardim de inverno, 1 banheiro em côr. Chaves no local acima. Tratar na Rua M. de Abrantes n. 56, ap. 702. Depois das 20 horas.

CENTRO — Alugam-se vagas a cavalheiros, c/ refeições e roupa, c/ todo o confôrto. 4 000,00. Rua Buenos Aires, 49, 2.º andar.

CENTRO — Aluga-se grande quarto, para casal de respeito, pode lavar e cozinhar. R. Neri Pinheiro, 136.

CENTRO — Alugamos aps. 815 e 915, c/ sala, quarto, banheiro, cozinha para comércio ou residência na R. Carlos de Carvalho, 34. Chaves na portaria. Tratar Imobiliária Sagres Ltda. Largo da Carioca, 5, s/ 516. Telefone 42-0072.

CENTRO — R. do Rezende n. 46, ap. 606, 2 quartos, 2 salas, coz., banh., saleta, W. C. emp., varanda. Tel.: 32-5363 Cirilo.

CATETE — Alugam-se vagas para môças e rapazes, com refeição, condução na porta. Rua Bento Lisboa, 16. Telefone 25-6644.

CENTRO — Aluga-se no Ed. Marquês de Herval, sala n. 1 627, de frente p/ R. México, p/ 17 000,00, incluindo condomínio. Tratar pelo tel. 22-1441. Imobiliária Internacional Ltda.

CENTRO — Alugam-se vagas e quartos mobiliados, em edifício novo, baratíssimo. Muita água, roupa lavada, refeições. Rua dos Andradas, 161, perto da Rua Marechal Floriano.

CENTRO — Alugo vaga com telefone 2 500. Tel. 43-6620.

CENTRO e Catete, aps. aluguéis a partir de 10 000. Sem fiador, 1 mês adiantado. Rua Miguel Couto, 35, s/ 403.

EDIFÍCIO MARQUÊS DE HERVAL — Alugo p/ fins comerciais, o ap. 1 410, frente Avenida, 2 salas, banh. completo e kitch. 15 mil e tributos. Ver c/ Juarez, porteiro, de 8 às 1. Tel. 37-5754.

ESTÁCIO — Aluga-se ap. 401 grande, frente. Rua Noronha Santos, 127, 15 000,00 taxas, 3 depósito.

EDIFÍCIO AV. CENTRAL — Conj. 1 401. Fte. Rio Branco. Aluga-se, p/ 17 000,00; imp. e condom. Tratar diret. c/ proprietário. Tel. 42-6896.

ESTÁCIO DE SÁ — Aluga-se uma casa, 3 quartos, sala, copa, cozinha, banheiro. Aluguel 12 000,00. Rua Aníbal Benévolo, 30-A.

PROCURO alugar no Centro quarto e sala ou qto. e cozinha, casal com 1 filho de 11 anos. Preço razoável. Dou referências. 22-6106 — Laura.

QUARTO — Alugo c/ ou s/ móveis, p/ 1 ou 2 moças que trab. fora. Rua Cardeal Leme n.º 55/404. Bairro de Fátima — Depois das 19 horas.

QUARTO a casal 2 moças indep. Pode lav. e coz. B. arejado. Av. Pres. Vargas, 1 325, sobrado.

QUARTO — Aluga-se. Rua Livramento, 151.

QUARTO — VAGA — Aluga-se na Rua dos Inválidos n. 39 — sobrado.

RUA MAIA LACERDA, 597, ap 101 — Frente, ampla sala, 2 quartos, banh., coz., área serv. Cr$ 13 000,00. Chaves no local. ADMINISTRADORA NACIONAL, Av. Pres. Antônio Carlos, 615, 2.º pav. Tel. 42-1314.

RUA SANTO CRISTO, 67, ap. 203 — Sala, 2 quartos, banh., coz., Cr$ 10 000,00. Chaves no ap. 303 — Administradora Nacional, Av. Pres. Antônio Carlos, 615, 2.º pav. — Tel. 42-1314.

SANTO CRISTO. — Alugo qto., sala e coz. indepent. R. Comendador Leonardo, 12.

SALAS — Morar ou comércio. Lavar e cozinhar. Rua Senhor Matosinhos, 204, dep. 3-M.

VAGA — Aluga-se na Rua República do Líbano, 11.

VAGA e 1 quarto a rapazes. R. do Resende, 105, sob.

GLÓRIA - S. TER.

ALUGAM-SE quartos tipo ap., mobiliados, independentes, a Cr$ 5 e 6 000,00. — Rua Monte Alegre, 224.

ALUGA-SE um quarto para rapazes do comércio. Santa Teresa. Tel. 22-8328.

ALUGO ap. 102, Rua Triunfo, 63, de 2 salas, 2 qts., mais deps. compl., por Cr$ 15 000 — Inf. 22-0492.

ALUGA-SE quarto mobiliado, casal. Rua Teresina, 12 — 22-2726.

ALUGAM-SE em ap., 2 vagas mobs.: tratar R. Taylor, 20. Tel. 22-9109.

ALUGA-SE quarto mobiliado. Rua Taylor, Tel. 42-6785. Cr$ 3 000,00.

ALUGA-SE o ap. 604 da R. Russel n. 344, bloco A. Duas salas, dois quartos, jardim, cozinha, banheiro em côr. Ver com o porteiro e tratar na Rua do Rosário n. 59, c/ Sr. Pinotti.

GRANDE casa antiga, 8 qts., 2 salas etc. Em centro de grande terreno, jardim e pomar, verdadeiro sítio, muita água, bela vista, 15 minutos do Centro, condução à porta. Aluga-se por Cr$ 50 000,00 mensais, na Rua Almirante Alexandrino, 363, Santa Teresa.

GLÓRIA — Ap. de frente, c/ quarto-sala, banh. compl. e kitch. Aluga-se na Rua Taylor, 31, ap. 323. Chaves na portaria. Aluguel 7 000. Tratar na Av. Graça Aranha n.º 174, 7.º.

GLÓRIA — Em ambiente limpo e sossegado, aluga-se uma vaga mobiliada, roupa de cama, banhos quentes, a um rapaz do comércio. Telefonar 42-8590. Cr$ 2 000,00 mensais.

GLÓRIA — Ap., 2 qts., 2 sls., deps. emp. 17 000,00 de aluguel. Ver na Rua Santa Cristina, 46, ap. S-201. — Tratar Largo S. Francisco, 26, sala 215. Sr. Duarte.

QUARTOS mobiliados p/ casal. Lad. Santa Teresa, 110. Lapa — Centro.

RUA SANTO AMARO, 20, ap. 41 — Frente, 2 saletas, quatro quartos, banh., coz., dep. emp. Chaves c/ porteiro. — Administradora Nacional Av. Pres. Antônio Carlos, 615, 2.º pav. Tel. 42-1314.

SANTA TERESA — Hotel Bela Vista, no melhor clima do Rio, a 10 minutos do Largo da Carioca, apartamentos e quartos para casal ou duas pessoas, familiar e residencial, diárias completas. Telefone 42-9346. Bondes Paula Matos na porta.

SANTA TERESA — Casa — Aluga-se com sala, quarto, cozinha, banheiro completo, grande quintal. Rua Miguel Rezende, 653.

CATETE — FLA. - LARANJ.

ALUGA-SE ótimo ap. frente, 2 qts., sala, dep. compl. e outro de 1 qt., e sala sep. etc. Tudo claro. R. Artur Bernardes, 48, ap. 401 e 404. Chaves na portaria.

ALUGAM-SE quarto a casal e vaga a rapaz. R. Andrade Pertence, 49. Catete.

ALUGO quarto peq. a uma môça. Andrade Pertence, 42 — ap. 306. Catete.

ALUGA-SE ótimo quarto de fundos, a rapaz que trabalhe fora. Rua Paissandu — Tel. 45-3694.

ALUGA-SE vaga em casa de família para môça que trabalhe fora. Refeições completas. Laranjeiras. Telefone 25-4644.

ALUGAM-SE vagas só para rapazes. Tel. 25-2064. Catete.

ALUGA-SE ótimo quarto mobiliado, em apartamento com entrada independente, para dois rapazes, na Rua Santo Amaro n. 20, ap. 1. — Tratar depois das 16 h.

ALUGA-SE vaga a môça que trabalhe fora, preço Cr$ ... 1 500,00, na Rua Dois de Dezembro n. 38, casa 16.

ALUGA-SE um quarto para dois rapazes, mobiliado, na Rua Barão de Guaratiba n. 108, ap. S-101 — Bairro do Catete.

ALUGA-SE quarto mobiliado, independente, a cavalheiro — Cr$ 3 000,00. Tel. 52-3153.

ALUGA-SE um quarto mobiliado, para duas môças ou dois rapazes que trabalhem fora. — Rua do Catete, 214, casa 13.

ALUGA-SE quarto no Flamengo. Tratar pelo telefone 45-9020.

ALUGA-SE quarto, rapaz de respeito. — Rua Laranjeiras n. 52.

ALUGO quarto a casal trab. fora ou rapazes. Rua Silveira Martins, 164, ap. 901 — Não se atende pelo telefone.

ALUGA-SE um bom quarto, a pessoa que trabalhe fora, sem móvel. Rua Barão de Guaratiba n.º 17, sobrado.

APARTAMENTOS — Flamengo, Botafogo, sem fiador. R. Senador Dantas 3, sala 5.

ALUGA-SE ótimo quarto em ap. confortável, ótimo ponto, não falta água. Rua do Russel n. 450, ap. 401.

ALUGA-SE ótimo quarto com café e água corrente a casal, moças ou rapazes, ótimo ponto. Rua Paissandu, 25.

APARTAMENTO mobiliado — Aluga-se, na Praia do Flamengo, com telefone, saleta, 2 salas, 2 quartos, banheiro, copa-cozinha, área envidraçada e dependências de empregada. Nunca falta água. Tratar 36-0487.

CATETE — Aluga-se vaga p/ moça. 42-9293.

CAVALHEIRO — Esplendido quarto. Cr$ 5 000,00. — Rua Uruguai, 51. Inf. 45-1388.

CASA — Rua Cardoso Júnior, 200, ótima casa c/ 3 quartos, garagem, demais dependências. Chaves no n. 120. Inf. tel. 23-3056.

FLAMENGO — Aluga-se magnífico ap. em edifício luxuoso, c/ 3 grandes quartos, 3 salas, cozinha, banheiro, dep. empregado, elevador privativo, garagem etc., na Praia do Flamengo, 374, ap. 202. Tratar pelo tel. 42-5554, com o Sr. Rodrigues.

FLAMENGO — Aluga-se o ap. 703, de luxo, na Praça José de Alencar, 5, com 2 salas, 2 quartos e dependências de empregado. Ver no local com o porteiro Lourival. Telefone 52-7001.

FLAMENGO — Aluga-se uma vaga, para rapaz que trabalhe fora. Rua Marquês de Abrantes n. 152, ap. 703 — Tel. 45-4354.

FLAMENGO — Alugam-se vagas a rapazes distintos e que trabalhem fora. Ver na Rua Paissandu n. 229.

FLAMENGO — Aps. a partir de 10 000, indico dou fiador, 26-1854.

FLAMENGO — SALA — Aluga-se, perto da praia, Rua Paissandu, casal ou negócio, tem móveis e telefone — 45-3079.

FLAMENGO — Aluga-se qt. de frente, colchões molas, a 2 cavalheiros de fino trato — Tel. 25-4807.

FLAMENGO — Aluga-se quarto a 2 ou 3 rapazes ou moças, com telefone no mesmo. Av. Osvaldo Cruz, 103, ap. 1 202.

FLAMENGO — Aluga-se ótimo ap. na Rua Senador Vergueiro, 266, ap. 302, constando de: hall, jardim de inverno, sala, 2 quartos, banheiro, cozinha dependências de empregada e área c/ tanque. De frente. Tratar na Predial Canadense Ltda., na Rua Alvaro Alvim, 21, 12.º and., gr. 1 206/7/8.

FLAMENGO — Quarto c/ entrada independente, aluga-se. Sr. Soares. Tels.: 22-7384 e 22-1745.

FLAMENGO — Alugam-se quarto e vaga para môça p/ 2 500. Rua Marquês de Abrantes, 52.

GRANDE ap. no Flamengo, 3 salões e varanda fechada para receber, 3 qts., c/ arm. emb., andar alto, vista. — Tratar na Agência Anglo-Americana. Rua Siqueira Campos, 43, s/ 905. 36-2761.

LARANJEIRAS — Aluga-se quarto frente sem móveis, casal sem filhos trabalhe fora, moças ou rapazes. Laranjeiras, 343, ap. 102.

LARANJEIRAS — Aluga-se um belíssimo apartamento constando de dois quartos, sala, banheiro social, cozinha, quarto de empregada, área de serviço com tanque. Aluguel Cr$ 15 000,00. Ver no local, Rua Professor Luiz Cantanhede 311, ap. 404 e tratar pelo telefone 43-1163, com Sr. Silvio — Exige-se contrato de dois anos e fiador comerciante. Tem garagem.

LARANJEIRAS — Vagas a moças de responsabilidade e que trabalhem fora, com refeições completas. A partir de Cr$ 4 500,00. Tel. 45-3173.

MARQUÊS DE ABRANTES, 200, ap. 502, próximo à Praia de Botafogo — Aluga-se amplo ap., duas salas, três quartos e demais dependências, c/ ar refrigerado, pintura em cores, grande e belo armário embutido. Chaves com porteiro e tratar, 22-8387.

QUARTO SEM MÓVEIS — Alugo a môça, na R. Machado de Assis, 63, ap. 402.

QUARTO, Cr$ 4 000,00 e vaga a môça, 1 500, Ladeira do Russel 39, 27-5777.

VAGAS — Alugam-se a moças com referências. Ótimas refeições. Pensionato S. Rita. Rua Paissandu, 219.

BOTAF. - URCA

ALUGA-SE quarto mob., casal s/ filhos, rapaz, estudantes. Voluntários da Pátria, 106, Botafogo.

ALUGA-SE vaga, a senhora ou moça. Rua Vol. da Pátria 475/401 — Botafogo.

ALUGO qto. mobil. independente. 2 moças. Conde Irajá, 109. 46-3821.

ALUGA-SE na Rua Visconde de Ouro Prêto, 63, sala para rapazes ou casal. Tel.: ... 26-3195.

ALUGA-SE ótimo quarto c/ armário embutido. Rua Voluntários da Pátria, 127, ap. 113, bloco D, para pessoas que trabalhem fora.

ALUGA-SE sala para 1 casal ou duas moças. Ponto final de ônibus Urca. Tel. 26-1576.

ALUGO quarto p/ 1 ou 2 pessoas que trab. fora. Rua Teresa Guimarães, 140/201 — Botafogo.

ALUGO ótimo qto. a pessoa trab. fora: 26-5697. Urca, 6 mil cruzeiros.

BOTAFOGO — Aluga-se um quarto independente, com roupa de cama, bem mobiliado, a rapaz ou senhor — Vol. da Pátria n. 266, ap. 606 — II Bloco.

BOTAFOGO — Aluga-se 1 ap. de frente, recém-pintado de novo, constituído de entrada — salão — 3 quartos — banheiro completo — cozinha — área de serviço e dependências de empregada, com entrada independente. Aluguel de Cr$ 25 000,00 mais condomínio e taxas — Contrato e fiador. R. Voluntários da Pátria, 187 — ap. 503. Chaves c/ o porteiro. Tratar c/ Imobiliária Boavista — Assembléia, 93, g. 1 501 — Tels.: 32-4515 e 22-3779.

BOTAFOGO — Aluga-se vagas para rapazes de fino trato, em ambiente familiar. Pensão Selecionada. Rua S. Clemente, 403.

BOTAFOGO — Alugo, praia, quarto finos mov., roup. cama, café, tel. c/ escrivaninha, a cavalheiro idôneo. 9 000 — Ap. confortável. 26-4279.

BOTAFOGO — Aluga-se grande sala de frente, para casal, com direito a cozinhar e lavar, preço 6 000 cruzeiros. Rua São Clemente, 279-A.

BOTAFOGO — Alugam-se salas e quartos em casas de vila, a rapazes solteiros ou qualquer ramo de comércio e indústria. Ver no local na Rua Bambina, n.º 53, e tratar na Rua Teófilo Otôni, n.º 117, 3.º andar, telefone .... 23-3435.

BOTAFOGO — Aluga-se o ap. n. 307 da Rua Voluntários da Pátria, 371, com quarto, sala, garagem e dependências — Chaves no local. Tratar na Rua 20 de Abril, 8-A, loja.

BOTAFOGO — Procura-se casa pequena ou ap. de sl., qt. e demais dependências — 26-6653.

BOTAFOGO — Ótima vaga para raz distinto. Ref. Matos, 89.

BOTAFOGO — VAGAS — Alugam-se ótimas, c/ todas as refeições, a cavalheiros — Exigem-se referências. Rua Voluntários da Pátria, 97. Tel. 26-3269.

BOTAFOGO - Aluga-se quarto mobiliado, independente, rapaz ou môça que trabalhe fora. Travessa Visconde de Morais 226. Chaves no 130 — Cr$ 3 500,00.

BOTAFOGO — Aluga-se ou vende-se ap. com telefone — Voluntários da Pátria n. 233, ap. 408.

BOTAFOGO — Aluga-se 1 ótima vaga a môças, na R. da Passagem n. 146, ap. n. 716.

BOTAFOGO — Indico ap. de sala, 2 qts., dep. emp., por 18 000; outro conj., mobiliado com telefone, por Cr$ 14 000, dou fiador. Telefone 26-1354.

CASA — BOTAFOGO — Aluga-se, Rua David Campista, 118, 3 salas, 3 qts., dependências. Precisando algum consêrto. Tel. 26-4153.

METADE APARTAMENTO — Mobiliado, alugo para casal, môças ou rapazes. Direito cozinhar, dois meses adiantados. Marquês de Olinda, 88, ap. 203.

PENSIONATO SANTA CLARA — Qts. e vagas p/ senhoras educadas. Botafogo, 522.

QUARTO — Na Praia de Botafogo, próx. à Sears, aluga mob., c/ banheiro anexo, em casa de família, a môça que trabalhe fora, c/ direito a tel. e banhos quentes, c/ ou s/ café pela manhã. Única inquilina. Tratar pelo tel. 26-1007.

QUARTO em ap. confortável a 1 ou 2 môças de trato. Referências. Tratar Rua Camerino, 30, ap. 203.

QUARTO — Aluga-se com ou s/ móveis, a môças que trabalham fora. Rua Paulino Fernandes n. 67, ap. 105 — Informações tel.: .. 26-3778 — Comercial.

QUARTO Urca, de frente, c/ ônibus na porta. 3 000 cada. Mar. Cantuária, 122, sob.

QUARTO — Alugo c/ refeição, mobiliado, para rapaz. — Rua da Assunção, 283.

VAGA — Aluga-se a uma moça, Farani, 3, ap. 209. Tel. 46-5751.

LEME - COPAC.

ALUGA-SE ap. com banheiro. Rua Décio Vilares, 316. Tel. 37-4042.

ALUGO 3 vagas a rapazes — 5 mil. Av. Atlântica 2 334, ap. 94. Tel. 37-1972.

ALUGA-SE na Rua Barata Ribeiro 160, ap. 1 209, sala, quarto amplo, com telefone, geladeira e móveis, cozinha e dep. empregada. Aluguel Cr$ 25 000,00. Ver no local. Chave com o porteiro. Tratar telefone 22-6841.

ALUGAM-SE 2 qts., sendo 1 peq., a rapazes. R. Siqueira Campos 239, ap. 104.

ALUGA-SE o ap. 701, da Rua Belfort Roxo 231, c/ quarto e sala separados, banheiro, cozinha e tanque. Chaves c/ porteiro. Tratar na ADMINISTRADORA DE IMÓVEIS MASSET LTDA. — Av. Erasmo Braga, 277 s/ 101. Tels. 42-0081 ou 52-7257.

ALUGA-SE o ap. 305, da Rua Décio Vilares 300 (Bairro do Peixoto), com quarto-sala, banheiro e kitch. Chaves c/ porteiro. Tratar na Administradora de Imóveis Masset Ltda. — Av. Erasmo Braga, 277, s/ 101. Tels. 42-0081 e 52-7257.

ALUGA-SE — Copac. — Ap. senhora, quarto frente, moças trab. fora. Tel. 57-6026.

ALUGA-SE de frente, quarto duplo, mobiliado, telefone, banhos quentes, 2 moças que trabalham. R. B. Ribeiro n. 331, ap. 1 002.

ALUGA-SE quarto a 2 rapazes, na Rua Toneleros n. 210, c/ 11.

ALUGA-SE um quarto mobiliado para um rapaz ou um senhor em casa de família muito sossegada, confortável. Rua Siqueira Campos, 268, ap. 301.

ALUGO pequeno quarto a pessoa que trabalhe fora. Av. Atlântica, 1880, ap. 1001. — Tel. 57-0677.

ALUGO quarto com móveis, a casal ou moços, — Copacabana, 1 292, ap. 303.

ALUGA-SE — Júlio de Castilho, 40, ap. 408, Sala quarto, coz. Cr$ 14 000,00. — Tratar 27-3244.

ALUGO quarto finamente mobiliado, a senhor distinto, República do Peru, 72, ap. 814, quase Av. Atlântica.

ALUGA-SE ótima sala de frente conjugada mobiliada com refeições, a casal ou 4 moças ou rapazes. Hilário Gouveia, 87.

ALUGA-SE um quarto mobiliado, a dois rapazes que trabalhem fora. Av. Copacabana, 1 246, ap. 206.

ALUGA-SE um quarto por Cr$ 5 000,00. Tratar na Rua Bulhões de Carvalho, 149, ap. 1601. — Copacabana.

ALUGO 1 quarto de frente mob., a rapazes que trab. fora. Rua Barata Ribeiro 230, ap. 202.

ALUGO quarto a môça de respeito. Tel. 37-2094.

ALUGA-SE um quarto pequeno para uma pessoa, mobiliado, e um quarto grande mobiliado, com 2 camas, para duas pessoas. Ver e tratar: Rua Ronald de Carvalho, 154, ap. 18. Tel. 37-1176.

ALUGA-SE um quarto de frente em Copacabana, por Cr$ 8 000,00. Tratar pelo telefone 47-0769.

ALUGA-SE uma sala de frente a uma ou 2 senhoras de tratamento, sendo únicas inquilinas, na Rua Paula Freitas, 50, ap. 201. Copacabana.

ATENÇÃO! — Aluga-se luxuoso apartamento de frente, em Copacabana, com sala, dois quartos, banheiro social, copa-cozinha, dependências de empregada, área. — Aluguel Cr$ 35 000,00 — Ver na Rua Bolívar, 35, ap. 303.

ALUGA-SE quarto de frente mobiliado, roupa de cama. Av. Copacabana, 99, ap. 1 001.

ALUGA-SE chapéu da última moda, para festas em geral. Av. N. S. Copacabana, 661, ap. 306. Tel. 57-6967.

ALUGAMOS ap. mob. por 6 meses a 1 ano, c/ sala, 2 qts., dep. compl. Tratar na Agência Anglo Americana. — Rua Siqueira Campos, 43, s/ 905. Tel. 36-2761.

ALUGA-SE pequeno quarto exclusivamente a moça ou senhora que trabalhe fora. Exigem-se referências. Tel. 37-0656.

APARTAMENTO DE LUXO — Aluga-se, com três amplos quartos, salão, sala, varanda, terraço, dois banheiros sociais, quarto de empregada e dependências. Aluguel Cr$ ...... 35 000,00. Chaves na Av. Copacabana, 959. Edifício Real.

ALUGO vaga à môça. Júlio de Castilho, 35-1115. 2 800.

ALUGAM-SE quartos com refeições completas, em pensão familiar, 30 metros da praia. Rua Xavier da Silveira n.º 13.

BARATA RIBEIRO, 147, alugo ap. c/ 2 qtos., sala, dep. compl. Chaves portaria.

COPACABANA — Ap. qt. e sala conj. R. Júlio Castilhos, 35-912. 15 mil, incluindo taxas. Chaves c/ porteiro. — Barros Fº & Cia. Ltda. (Corretores desde 1936). Av. Rio Branco, 106/8, sala 811.

BAIRRO PEIXOTO — Quarto grande bem mobiliado, com banhos quentes, a senhor só. Tratar pelo tel. 37-1788.

COPACABANA — Aluga-se o ap. 301 do prédio da Rua Sousa Lima, 410. É um magnífico ap. de frente, c/ duas salas, três quartos, cozinha e dependências de empregada. Pode ser visto das 9 às 17 horas.

COPACABANA — Aluga-se quarto a senhor de responsabilidade, que dê referências. Ver e tratar Av. Prado Júnior, 135, ap. 608.

COPACABANA — Lido — Aluga-se um bom quarto de frente com todo confôrto e telefone a môças ou casal que trabalhem fora e deem referências. R. Ronald de Carvalho, 132, ap. 202. Telefone 57-5634.

COPACABANA — Aluga-se por temporada, pequeno ap. mobiliado, aluguel Cr$ 700,00 por dia. Ver Rua República do Peru, 81. Sr. Pinho.

COPACABANA — Aluga-se confortável quarto mobiliado, casal ou pessoa que trabalhe fora. Rua Barata Ribeiro, 74, ap. 310, de 17 às 20 horas.

COPACABANA — Aluga-se na Rua Rodolfo Dantas, 65, ap. 205, com sala e quarto conjugados, kitch. e banheiro. Tratar na Predial Canadense Ltda. Rua Alvaro Alvim, 21, 12.º and., s/ 1 206. Chaves no local com o porteiro.

COPACABANA — Aluga-se, no melhor ponto do Leme, ap. com tel., três quartos, ampla sala, dep. de emp., de frente, linda vista, acortinado, bem mob., c/ geladeira, eletrola etc. Inf. 37-8577.

COPACABANA — Aluga-se o ap. 304 da Rua Bulhões de Carvalho n.º 547. Chaves porteiro, c/ sala, quarto, cozinha completa, banheiro, W. C. e área c/ tanque. Cr$ 13 600,00 txs. Tel. 52-6523 ou 42-3540, Dr. Silveira, das 11 às 12 e das 17 às 18 h 30 m, dias úteis.

COPACABANA — Funcionária aluga um quarto em ap. confortável, a uma moça nas mesmas condições. Telefone 37-1653.

COPACABANA — Ap. p/ alugar indico. Trato, dou fiador, 47-3297. R. Bulhões de Carvalho.

COPACABANA — Alug. pequeno qt., fundos, com móveis, casa família. 4 500,00 — Rua Belfort Roxo, 406, ap. n. 1006.

COPACABANA — Prox. da praia, quarto mobiliado, em ap. de pessoa só, c/ referências. Crs 6 000,00. 46-5317 — Têrça e quarta-feira.

COPACABANA — Aluga-se quarto a moça que trabalhe fora, 5 000,00. Telefone 57-9775.

COPACABANA — Aluga-se, todo mobiliado, com geladeira e todo atapetado. R. Domingos Ferreira, 123, ap. 309 (frente). Combinar visita pelo telefone 22-2957.

COPACABANA — Lido. Aluga-se a 1 senhor, amplo qto. de frente, mobiliado — Cr$ 8 000,00. Tratar pelo telefone: 37-0430.

COPACABANA — Família de 4 pessoas tendo grande apartamento de 4 quartos e 2 banheiros sociais deseja alugar metade a família nas mesmas condições também pode dar pensão. Tratar na Av. Copacabana 1 246, ap. 406, até às 14 horas, diariamente.

GARAGEM — Particular aluga. Pôsto 4. Copacabana. Telefone 37-7194.

GARAGEM — Aluga-se uma vaga na Rua Ferreira Viana, n.º 44. Tratar na Av. N. S. de Copacabana, 921.

DOIS quartos, sala, hall, coz., dep., frente. Rodolfo Dantas, 91, ap. 902, tel. 47-2305 — 25 mil e taxas.

EM casa confortável, aluga-se quarto grande, mobiliado para dois rapazes educados. Rua Gomes Carneiro, 132. — Copacabana. Próximo à Praça Gen. Osório.

GRANDE ap., vazio, para alugar, 2 salas, 4 qts., 2 varandas, 2 banhs. dep. compl. garagem. Ver c/ porteiro. — Praça Eugênio Jardim, 42, ap. 1002. Tratar Agência Anglo-Americana. Rua Siqueira Campos, 43, s/ 905. 36-2761.

LIDO — Ap., pessoa só — Aluga-se quarto a moça com direito café e tel. 37-5194.

LEME — Aluga-se o ap. 603 — Gen. Ribeiro da Costa, 38 — Qto. e sala e deps. completas. Ver e tratar com o porteiro.

LEME — Aluga-se na Rua Gen. Rib. Costa, 38, ap. 502, de frente sala, quarto sep. cozinha, banh., tanque. Tratar Proiab na R. Quitanda, 45, s/ 602/4, tel..... 22-0601.

POSTO 4 — Aluga-se quarto mobiliado, a senhora distinta, com telefone. 57-2791.

QUARTO, 3 000, vaga, moça 1 500. Rua Sá Ferreira, 156. tel. 27-5777.

SALA 909 — Alugo, Av. Copacabana, 610. Inf. local — 57-4122.

SÓCIO — Procura-se senhor idôneo para ap. mobiliado em Copacabana. Uso diurno. Pede-se referência. 47-8784.

VAGA — Para moças que trabalhem fora — 2 600 00,00 poder lavar. Rua Ministro Viveiros de Castro 79, ap. 901. Pôsto 2.

VAGA p/ rapaz. Barata Ribeiro, 160/203 — Cop.

VAGA a rapaz de respeito, chuveiro quente, Cr$ 2 500,00. Raimundo Correia, n.º 18-A, ap. 101.

VAGA — Copacabana — Aluga-se a rapaz. Av. Prado Júnior, 150, ap. 603. Tem telefone.

IPAN. - LEBLON

ALUGA-SE, no Leblon quarto, para um ou dois rapazes, que trabalhem fora. Informações, tel. 27-0811.

ALUGO ap. com 3 quartos, uma sala, coz., banh., dep. de emp., área, gde. terraço. Ver das 14 às 17 horas Rua Araújo Lima n. 191-A ap. 301.

IPANEMA — Apartamento — Aluga-se na Rua Teixeira de Melo 81, de frente, com quarto e sala separados, cozinha, banheiro e área com tanque. Aluguel 12 mil cruzeiros. Chaves com o porteiro. Tratar na Rua da Assembléia, 104, sala 904 — Tels: 22-5814 e 52-4556 — Adm. Bens Pedro da Silveira.

LEBLON — Aluga-se ap. em 1.ª locação, c/ 2 amplos quartos, sala, cozinha, banheiro, dep. empregada, área c/ tanque, na Av. Ataulfo de Paiva, 1 260, ap. 202. Tratar p/ tel. 42-5554, c/ Sr. Rodrigues.

LEBLON — Aluga-se uma vaga para rapaz, com ou sem pensão. Rua Gen. Artigas, 231.

GÁVEA - J. BOT.

ALUGA-SE um quarto mobiliado, a um ou dois rapazes solteiros. Gávea. Tratar pelo tel. 36-2636.

ALUGA-SE ap., 2 s., 3 qts. prédio antigo, em pinturas. Rua Major Rubens Vaz, 193. Cr$ 20 mil. Tel. 46-1631.

ALUGA-SE apartamento, centro de terreno, na Rua Jardim Botânico, 223, ap. 9 — Tel. 26-0926.

GÁVEA — Aluga-se apartamento de sala, 2 varandas, 3 quartos, dep., vaga na garagem. 25 000 cruzeiros. Ver c/ o porteiro. Rua Marquês São Vicente 164, ap. 604. Tratar 32-7318, à tarde.

ALUGO quarto, 2 rapazes. Rua Ottis, 44. Tel. 27-4252.

JARDIM BOTANICO — Aluga-se ap. c/ sala, 2 qtos., c/ armário embutido, coz., banheiro completo, dep. de empregada e área com tanque Cr$ 18 000,00, incluindo taxas e condomínio. Rua Senador Simonsen, 12, ap. 305, chaves com o porteiro. Tratar na Rua Figueiredo Magalhães, 28-C. Tel. 37-9977, por favor, Sr. Moacir.

JARDIM BOTANICO — Aluga-se apartamento de quarto e sala separados e demais dependências, armários embutidos, edifício pequeno, de frente. Ver na Rua Jardim Botânico n.º 106, ap. 301 — Chaves no 302. Tratar pelo tel. 47-8852, com D. Lourdes. Aluguel Cr$ 13 000,00.

JARDIM BOTÂNICO — Aluga-se apartamento, 3 qtos., sala, saleta e dependências. Edifício em centro de terreno, R. Visconde da Graça, 101, ap. 302. Tratar 47-3613.

PÇA. BANDEIRA - S. CRISTÓVÃO

APARTAMENTO — S. Cristóvão. Aluga-se único por andar, de 3 grandes quartos e amplas dependências. Aluguel 15 000,00. Ver na Rua Marechal Aguilar 89, com zelador. Tratar tel.: 34-2175.

ALUGA-SE ótimo quarto para casal sem filhos. Pode lavar e cozinhar. R. Fonseca Teles, 51-B, ap. 403, São Cristóvão.

ALUGA-SE um quarto a 1 senhor ou rapaz. Em edifício. H. Lobo. Tratar na R. Joaquim Palhares n. 33, c/ Flores.

ALUGAM-SE um quarto e sala, Rua Barão de Iguatemi n.º 430, P. Bandeira.

ALUGA-SE um quarto Sr., na Rua Dois de Dezembro, 10. Praça da Bandeira.

ALUGA-SE 1 vaga p. rapaz R. S. Clemente, 124, c. 4 ap. 101. Tel. 46-1193.

ALUGA-SE na Rua Morais e Silva, 90, um quarto de fundos, independente. Praça da Bandeira.

ALUGA-SE ap. com 2 bons quartos, gde. sala, saleta, banheiro completo, cozinha, área coberta com tanque. — Ver na Rua Senador Bernardo Monteiro, 215, São Cristóvão.

BARÃO DE IGUATEMI 71, ap. térreo, qto., banh. Chave Lowndes Sons, Av. Pres. Vargas, 290, 2.º.

CASA tipo apartamento. — Aluga-se, uma sala, 2 quartos, banheiro completo, cozinha, área com 28 m2, bomba dágua. Rua José Higino, 36, casa 2, apartamento 101. Tratar com Pacheco. 22-2224.

PRAÇA DA BANDEIRA — Aluga-se o ap. 402 da Rua Ibituruna, 60, constando de sala, dois quartos, banheiro completo, cozinha, quarto, banheiro para empregada e tanque. — Chaves no local com o encarregado.

SÃO CRISTOVÃO — Alugam-se apartamentos c/ 1, 2 e 3 quartos, na Rua Barbosa da Silva, 95, próximo à Rua Ana Neri, e à Rua General Argolo, 72.

SÃO CRISTOVÃO — Casa — Alugamos R. Lopes Trovão, 88, casa 8, com 2 s., 4 qtos. etc. Chaves casa 5. Tratar CIVIA, Tv. Ouvidor, 17 — tel. 52-8166.

SÃO CRISTOVÃO — Aluga-se na Praça Argentina, 17, o ap. 303, de saleta, sala, varanda, corr., 2 bons quartos, coz., banheiro, área c/ tanque e b. emp. Chave no ap. 101 — Tratar na Financial Administradora, Rua Assembléia, 104, s/ 315. Tel. 42-7645.

SÃO CRISTOVÃO — Ap. — Aluga-se, 2 qts., sl. C/ 25 m2, coz., banh. c. boxe, deps. empr. Aluguel 16 000,00, Rua Cadete Ulisses Veiga, 18, ap. 304. Tel. 54-3216.

TIJ. - R. COMP.

ALUGAM-SE aps. em primeira locação. Saens Peña. Sala-quarto conjugados, banheiro e kitch. — Rua Gen. Roca, 440. Tel. 35-0303.

ALUGO ap. tipo casa, c/ 3 quartos, sala, cozinha-copa, banheiro completo, um bom quintal etc. Rua Itapiru n.º 573, casa 24, ap. 101 (é rua particular).

ALUGO 1 ap. novo, com 2 qts., 1 sala, coz. e grande área, na Rua Antônio Pinto da Mota n. 80, ap. 103. (Esta rua fica em frente à Barão Itapagipe, 429. Aluguel 15 000,00. Tratar tel.: ...... 43-1087.

ALUGA-SE um quarto mobiliado, para 1 ou 2 rapazes. Informações pelo tel.: .... 48-2071 — Rio Comprido.

ALUGA-SE uma sala grande frente para casal ou 2 môças que trabalhem fora sem móveis. Ver das 14 horas em diante. na Rua Haddock Lôbo n. 33, esquina Zamenhof n.º 3 — ap. 704, c/ Dona Otília.

ALUGO quarto p/ môça que trabalhe fora — Telefone: 48-5078. Helena, até às 10 h 30 m ou depois das 20 horas. R. São Fco. Xavier.

ALUGAM-SE vagas a cavalheiros distintos em casa de família. Preço 5 000,00, com direito a café. Rua Itapiru, 510. Referências.

ALUGA-SE apartamento com preço razoável. Rua Conde de Bonfim, 940, ap. 301.

ALUGA-SE um quarto gde. na Rua Moura Brito n. 105 — Tijuca.

ALUGA-SE um quarto — R. Itapiru, 315, ap. 406.

APARTAMENTO — Procura-se para alugar, c/ 2 quartos, sala e demais dependências, quarto e banheiro de empregada, com elevador, até o 3.º andar, nas imediações da Praça Saenz Pena. Tel. 29-1531. Sr. Olimpio, até as 10 horas.

ALUGAM-SE bom quarto de frente, na Rua Maria Amália n. 394, ap. 2.

APARTAMENTOS — Alugam-se com 2 quartos, sala e dependências de empregada. — Ver e tratar na Rua Conde de Bonfim, 59.

ALUGO ap. 101, R. Satamini, 230, de 4 qts., sala, copa cozinha, despensa, por Cr$ 20 000,00. Chaves no 102 — Inf. 22-0492.

ALUGAM-SE quartos independentes. Rua Riodades n.º 109, Fonseca, Niterói.

ALUGA-SE em casa de família, quarto bem grande, com cozinha, para 3 senhoras. — Entrada independente. Rua Maria Amália, 324.

ALUGA-SE quarto, móveis, moça. Haddock Lobo, 191, ap. 506.

ALUGA-SE quarto com direito a lavar e cozinhar, na Rua Aguiar, 21, ap. 202, Telefone 48-0974.

ALUGAM-SE vagas para môças que tenha referências c/ banho quente, 2 000,00 cada, 1 ponto abaixo da Praça Saenz Peña Tijuca, ambiente bom. Tel. 34-3497.

ALUGA-SE ap. de 2 qtos., sala, dep. empregada e outro de 2 qtos., sala, dep. de empregada, perto dos Colégios Militar, Pedro II e Inst. de Educação. Rua Professor Gabizo, 347.

ALUGA-SE uma sala de frente e um quarto, tudo independente. Rua dos Araujos, 119. Tijuca.

ALUGA-SE ap. 102 da Rua Candido de Oliveira n. 52, c/ 4 quartos, sala, banheiro e varanda, tanque e banheiro de empregada. Aceita-se desconto em fôlha. Tel. 31-0288 — Américo.

CASA — Aluga-se 1, ampla, tendo na parte superior um quarto conjugado com ampla varanda, 1 quarto grande e outro com grande varanda, banheiro social e armário, no térreo: sala de visitas, escritório, sala de jantar, sala de almoço, W. C. e chuveiro, copa e cozinha, quintal com garagem e dois quartos de empregadas, nos fundos. Ver na R. Antônio Salema n. 57. — Tratar na Rua Buenos Aires n. 251.

QUARTO — Aluga-se p. casal sem filhos, pode lav. e coz., 3 500 com depósito. Rua Conde de Bonfim, 845.

QUARTO — Podendo lavar e cozinhar. — R. José Higino, 26.

QUARTO E SALETA — Alugam-se para casal que trabalhe fora. Casa de família Avenida Paulo de Frontin, 365, Rio Comprido.

QUARTO — Aluga-se a dois rapazes com refeições. Rua Valparaíso, 25. Tijuca.

QUARTO pequeno, aluga-se a pessoa só, mobiliado, com telefone 54-3064. Rua Marquês de Valença, 108, Tijuca.

RIO COMPRIDO — Ap. c/ 2 qts., sl., coz., banh. compl., área c/ tanq. e qt. e banh. de empr. etc. Aluga-se, na Rua Navarro, 24, ap. 302. Aluguel 14 000. Tratar na Av. Graça Aranha, 174, 7.º.

RUA ENGENHEIRO ERNANI COTRIM, 55, ap. 103 — Ampla sala, 2 quartos, banh., coz., dep. emp., grande terraço. Cr$ 16 000,00. Chaves c/ zelador. ADMINISTRADORA NACIONAL. Av. Pres. Antônio Carlos, 615, 2.º pav. Tel. 42-1314.

TIJUCA — Aluga-se na Rua Medeiros Pássaro n. 49, ap. 103, com 3 quartos, sala e dependência de empregada — Aluguel Cr$ 17 000,00 e mais taxas. Chaves por favor no n. 47 da mesma rua. Informações pelo tel. 32-2244, ramal 6 — Sr. Israel.

TIJUCA — Alugo ótimo ap. c/ sala, 3 qts. e deps. Cr$ 17 mil — SOTIC — 32-1619.

TIJUCA — Aluga-se apartamento com 3 quartos, sala e dependências. Ver das 8 às 11 horas na Praça Varnhagem 15, ap. 102.

TIJUCA — Aluga-se ótimo apartamentos, dois quartos sala, dependências. — Rua São Miguel, 185, ap. 103. — Tratar na Av. Venezuela, 27, sala 727.

TIJUCA — Aluga-se amplo ap. c/ 3 grandes quartos, 2 salas, 2 ótimas varandas, banheiro, cozinha, dep. empregada, área c/ tanque, garagem. Chaves c/ porteiro. — Tratar tel. 42-5554, com Sr. Rodrigues.

TIJUCA — Alugo ótima casa, c/ 2 salas, 3 quartos, copa, cozinha, quarto de empr., lugar para carro e demais deps., na Trav. Nestor Vitor, 122. Chaves no 127, ap. 101. Tratar c/ o Dr. Benjamin, depois das 17 horas, na Rua Carmo, 5, sala 808. Telefone 31-0666 — Aluguel: Cr$ .... 28 000,00.

TIJUCA - Aluga-se, 1 quarto c/ ou s/ móveis. — Rua Conselheiro Zenha, 63.

VAGAS a moças por Cr$ .... 1 200,00. Tel. 38-0562. Tijuca.

AND. - GRAJAÚ - VILA ISABEL

ALUGA-SE na Rua Luiz Barbosa, 40, ap. 404, Praça Barão Drumond com 2 quartos, sala, cozinha e dep. empregada. Ver com o porteiro e tratar na Rua da Assembléia, 51, grupo 701.

ALUGA-SE ótimo quarto com cozinha independente, tipo casa, na Rua Uruguai, 124 — Andaraí.

ALUGA-SE 1 quarto, a duas moças que trabalhem fora — 4 000,00, c/ 1 mês em depósito. Rua Paula Brito, 379.

ALUGA-SE um quarto bom, na Rua Teodoro da Silva n.º 1 004.

ALUGA-SE apartamento na R. Andaraí, 145 preço 8 000,00. Tel. 58-1081.

GRAJAÚ — Aluga-se em edifício de construção nova, ótimos aps. em 1.ª locação, de frente, c/ quarto-sala, kitch., banheiro, na Av. Engenheiro Richard, 260, aps. 104/405 e 509. Aluguel 9 500. Tratar na Av. Calógeras 6-A, tel. 42-5554, c/ Sr. Rodrigues.

QUARTO e cozinha — Aluga-se. na R. Paula Brito, 299, c/ 13 — Andaraí.

QUARTO mobiliado — Aluga-se a pessoa que trabalhe fora. Preço Cr$ 5 000,00. na Rua Bordo do Mato 246, ap. 103. Grajaú. Independente.

QUARTO — Aluga-se ótimo em casa de família, preferece pessoa que trabalhe fora. Tratar na Rua Pôrto Alegre, 8. Tel. 38-9435, próximo do Grajaú.

VILA ISABEL — Aluga-se 1 apartamento c/ 2 quartos, sala e cozinha, dependências para empregada. Praça Barão Drumond, 5, ap. 202.

VILA ISABEL — Aluga-se casa c/ sala, 3 q., copa, ent. automóvel etc., 14 000 cruzeiros. Rua Acaú, 117.

VILA ISABEL — Aluga-se ótimo cômodo, sala, quarto, com água corrente, bico de gás, área e varanda, pode lav. e coz. Cr$ 10 000,00, sem depósito. Rua Tôrres Homem, 31. Tel. 58-6442.

VILA ISABEL — Alugo bom quarto, a 1 senhor. R. Gonzaga Bastos, 258, ap. 301.

LINS - B. DO MATO

ALUGA-SE ap. 402, Rua Lins Vasconcelos, 215, saleta, sala, 3 bons qts., copa-cozinha etc. Chaves ap. 401. Tratar: Assembléia, 104, sala 904. Telefone 22-5814.

LINS VASCONCELOS — Casa, aluga-se com 3 quartos, sala, banheiro, copa, cozinha e banheiro de empregada. — Todas as dependências muito amplas. Tratar no local, Rua Dona Claudina, 443.

JACAREPAGUÁ

ALUGA-SE quarto sala, cozinha Cr$ 4 500,00, Rua Capitão Menezes 1495. Jacarepaguá.

JACAREPAGUÁ — Alugo na Rua Araguaia, 1 616, em ed. moderno, apartamentos em 1.ª locação, todos de frente, c/ salão, 1 e 3 grandes qtos., ampla cozinha c/ fogão, banheiro completo, área de serviço c/ tanque e W. C. de empregada. Aluguel a partir de 6 000,00. Ver no local e tratar na Rua S. José, 90, grupo 808, tel. 52-6669.

CENTRAL

ALUGA-SE um quarto, a casal sem filhos. Tratar na Rua Pereira de Figueiredo, 245. O. Cruz. Pede-se referência.

ALUGA-SE um quarto para casal, com pensão ou s/ pensão, em casa de família na Rua Coração de Maria, n.º 318 — Méier.

ATENÇÃO — CAMPINHO — Casa vazia, moder., 2 qts., s., coz., banh., ter. — Pr. 950 000. Ent. 350 000 facil. rest. em 5 anos. s/ Trav. Pinto Teles n. 56, até às 12 h.

ALUGA-SE quarto encerado, direito lavar e cozinhar, quarto banh. 4 000,00. Rua Dias da Cruz, 563. Inf. tel. 38-4341. Marques.

ALUGAM-SE magníficas salas frente, residência ou fins comerciais. Entrada independente, mais grande quarto e 1 menor, s/ crianças, todos direitos, lavar e cozinhar — Rua São Paulo, 78. Fal. Sampaio. Inf. 38-4341. — Marques.

ALUGA-SE casa, s., quarto, coz., banh. Rua Abolição n. 158, c/ 9.

ALUGA-SE um bom ap. com sala, 2 quartos, etc., na Estrada da Portela 631, ap. 201, Tel.: 58-4235. Ver das 10 às 12 horas. Preço 7 000,00.

ALUGA-SE um apartamento novo, para estrear, na Rua Figueira, 16, ap. 506. Chaves no 203 — Estação de São Francisco Xavier.

ALUGA-SE uma casa grande na Rua Olina, n.º 19, Quintino.

ALUGO ap.: sl., 2 qts. Av. Suburbana, 8 303, Cr$ 9 600.

ALUGA-SE uma casa, 3 qts., 1 sl. Rua Virgem Peregrina, 103, Piedade, 8 000.

ALUGA-SE na Av. Min. Edgar Romero, 804 (Madureira) apartamentos de sala e quarto conjugados, mais dependências, por Cr$ 7 500,00 no térreo e Cr$ 8 000,00 no 1.º andar. Aceita-se fiador comerciante ou depósito de 3 meses. Tratar na Rua da Alfândega, 300.

ALUGA-SE 1 casa tipo ap. Rua Adalgisa Aleixo 580, — Bento Ribeiro.

ALUGA-SE uma casa com quarto e sala e cozinha, na Rua Américo Rocha n. 400, M. Hermes. Tratar na Rua Silva Gomes 96, tel. 29-8129.

ALUGA-SE quarto com mobília e senhora de idade ou senhor. Praça Artur Azevedo, 71. Cascadura.

ALUGA-SE quarto. Rua Bela Vista, 186 — 3 000,00.

ALUGA-SE ótimo quarto para 2 senhores de responsabilidade com direito a telefone. Muita condução na porta. R. Hermengarda, 535. Méier.

ALUGA-SE grande ap. 1 por andar, em prédio de 3 pavs. em 1.ª locação. Ver e tratar na Rua Tavares Ferreira n. 44, ap. 301. Rocha.

ALUGA-SE quarto, sala e cozinha, na Rua Assaré, 49 — Engenho Novo.

ALUGA-SE uma casa na Piedade, 3 quartos, sala, dependências e grande quintal. — Tratar na Rua Miguel de Frias 54. Mangue.

ALUGA-SE ap. de sala, dois quartos, copa, cozinha, banheiros social e de empregada, bom área com tanque e varanda. R. Engenho Novo, 476, ap. 101, esquina de Sousa Barros. Chaves no local.

ALUGAM-SE quartos e salas grandes. R. Neri Pinheiro n. 136. Tel. 32-5196 — Ribeiro.

ALUGO qto. ind. a moças. Rua Ana Neri, 1864. Telefone 49-9722.

ALUGA-SE 1 quarto a pessoas que trabalhem fora. R. Borja Reis, 653, ap. 202 — Eng. Dentro.

ALUGA-SE uma casa na Rua da Capela, 390, com 2 quartos, 1 área com tanque, - sala e dependências de empregada. Aluguel: Cr$ 12 000,00. Tratar na Av. Rio Branco, 185, sala 1 613. Chaves: Rua da Capela, 390, fundos, ap. 201.

ALUGA-SE a casa 1, da Rua Clarimundo de Melo, 171, Encantado, com 2 qtos., sala, cozinha etc.

COM água e luz, ótima casa — Aluga-se na Rua Professor Caucio Povoa, 105. Cascadura.

CASAS E APARTAMENTOS — alug., indico, do Rocha a Austin, Triagem a Caxias, de 3 500,00 a 800,00, s/ fiador. — Amaro Cavalcante, 81, s. 4. L. Singer, Méier, até 17 horas.

CENTRAL — Alugo ap. na Praça Vicente Carvalho, 16, al. 8 000. Tel. 49-4788.

ENCANTADO — Aluga-se apartamento, 2 quartos, sala, copa-cozinha, varandas. R. Teixeira Azevedo, n.º 508, ap. 102.

ENGENHO NOVO — Alugo bom quarto de frente, a 1 ou 2 cavalheiros. R. Bolívia, 19, térreo.

ENGENHO DE DENTRO — Aluga-se uma dependência a família modesta de quarto, sala e cozinha, tanque. Aluguel Cr$ 3 500,00 e mais Cr$ 100,00 de luz — depósito de 3 meses, na Rua Gentil de Araújo n. 24 — Lado das Oficinas.

MÉIER — Estação — Alugo ótimo porão com fogão a gás, 1 ou 2 senhoras. Telefonar p/ 29-3868 — Nelson.

MÉIER — Aluga-se bom ap. pintado, dois quartos, sala, deps. para empregada, perto do jardim do Méier. Rua Tenente Costa, 117, ap. 309. — Exige-se bom fiador. Ver no local com o Sr. Pereira, no escritório.

MADUREIRA — Aluga-se casa, quarto, sala, cozinha. — Rua Pescador Josino, 237. Cr$ 5 500,00, com fiador.

MÉIER — Alugam-se aps., sala, 2 quartos, coz., banheiro, quarto de empregada, banheiro de empreg., entrada social e de serviço. Rua Cônego Tobias, 153 (antiga Paraguai), 100 metros da Sears. Cr$ 15 000,00 e taxas.

NILÓPOLIS — Alugo casa, sala, 2 qts., coz., banheiro, área. Al. 3 900,00. Desc. em fôlha ou dep. Rua Vitor Braga n. 1 847.

NOVA IGUAÇU — Alugam-se casas em primeira locação, com quarto, sala, cozinha e banheiro, com água e luz, só com 3 meses em depósito ou desconto em fôlha. Aluguel Cr$ 5 000,00, Ver na Rua Jaú n. 450 — Bairro da Chacrinha, com Arruda.

PIEDADE — Aluga-se uma casa de sala, quarto, cozinha e banheiro, na Rua Teixeira de Pinho, 184, por Cr$ .... 8 000,00.

QUARTO — Aluga-se grande, com direito a lavar e cozinhar, na Rua Doutor Garnier, 175. Rocha.

QUARTO — Aluga-se ótimo, c/ dep. Rua 24 de Maio, 763, fundos. D. Hermínia.

QUARTO, pequeno e pia — Aluga-se p/ casal s/ filhos, na Rua Adalgisa 164 — Piedade.

ROCHA — Alugam-se apartamentos c/ 1, 2 e 3 quartos a partir de Cr$ 9 000,00 por mês. Ver e tratar na Rua Barbosa da Silva, 95.

RUA SENADOR VERGUEIRO N.º 98 — Alugam-se aps. 503 e 603, sala e quarto conjugados, banheiro e cozinha — Chaves c/ porteiro e tratar, 22-2367.

RUA ANA NERI, 118., casa I — c/ 2 salas, 2 quartos, banh., coz., dep., área; Cr$ 16 000,00. Chaves no n.º 143, 2.º pav. Tel. 42-1314.

SÃO FRANCISCO XAVIER. — Aluga-se quartos independentes, direito a lavar e cozinhar. Rua Clara, 225.

LEOPOLDINA

ALUGO casa 2 qts. e demais deps. e quintal. A família s/ crianças. 9 000, fiador. — Ver R. Ipané, 63, Cordovil. Tratar Estr. Pôrto Velho n. 230-F. Sr. Domingos.

ALUGA-SE grande ap. c/ s., 2 qts., Rua S. João Gualberto, 126, ap. 1 202. Chaves na Avenida B. de Pina n. 1 485-D — Todos os dias.

ALUGAM-SE aps. novos em Caxias, na Rua Santo Antônio, 611, c/ 2 quartos, 1 sala etc. Lugar saudável — Tem água e luz. Lotação Santa Lúcia-Bairro Guanabara — Tratar no local.

APARTAMENTO — Bonsucesso — Alugo 1.ª locação, 3 quartos, sala e dependências de empregada. — De frente. Rua da Regeneração, 156 — Tratar tel. 28-9441.

ALUGO um barraco grande, na Rua Cajá n. 1361. Grotão, Penha. Tem muita água.

ALUGAM-SE NA PENHA — Na Rua Califórnia n. 113, apartamentos novos, com 1 sala, 3 quartos, banheiro, e cozinha, área etc. — Preço de Cr$ 12 000,00. Aceita-se fiança, depósito ou desconto em fôlha. Ver diàriamente e tratar na R. Visconde de Inhaúma n. 81.

ALUGA-SE casa com quarto, sala, cozinha e quintal, R. Figueiredo Rocha, 393 — Vigário Geral.

BRÁS DE PINA — Rua Jacuí, 132 — Casa 4 quartos grandes, salão, sala, cozinha, banheiro, dependências de empregada. Tratar no local c/ o proprietário ou 43-9554 Nelson.

BRÁS DE PINA — Alugam-se aps. novos, grandes, Cr$ 10 000,00, desconto em fôlha Rua Taborari 756, das 14 às 17 horas. Tel.: 52-3318.

BRÁS DE PINA — Aps., alugam-se, 9 e 11 mil, desc. em fôlha, bem localizados — Sr. Chaves, Av. Antenor Navarro, 99, sob. B. de Pina — 30-7311.

BONSUCESSO — Alugamos ótima casa, toda pintada de novo, com 3 quartos, ampla sala, banheiro completo, cozinha, dep. de empr. e área de serviço com tanque, na Av. Nova Iorque n. 64, casa 1. Chaves na casa 2. Aluguel mensal de Cr$ 14 000,00, mais taxas. Tratar na IMOBILIÁRIA LEMOS LTDA., na Av. Nilo Peçanha, 26, sala 702 — Tels. 22-2483 e 42-9506, com o Sr. Olímpio.

BONSUCESSO — HIGIENÓPOLIS — Aluga-se casa de quarto, sala, grande copa, cozinha, banheiro completo e grande área, com muita condução. Ver no local na Rua Justiniano Serpa, n.º 46-A, chaves na casa 1, e tratar na Rua Teófilo Otôni, n.º 117, 3.º andar, telefone 23-3435.

CAXIAS — Aluga-se quarto, cozinha, banheiro, conjugados, na Rua Bahia n. 2 quase esquina com a Rua Vileta, no Bairro 25 de Agôsto — Perto da estação, Crs 3 800,00 — Desconto em fôlha ou 3 meses adiantados.

CASA — Aluga-se, sala 2 quartos, e banheiro. Av. Brás de Pina, 2 129, Cr$ ... 7 500,00, c/ fiador.

CORDOVIL — Aluga-se na R. Otinga, 140, ap. c/ qt., sala, coz., banh. e área. — Tratar no local.

HIGIENÓPOLIS — Aluga-se uma casa na Rua César Marques n. 34, fundos. — Aluguel 10 000,00. Desconto em fôlha. Dependências: 1 sala, quarto, cozinha, banheiro completo, varanda e terraço (cômodos grandes) — Entrada independente. Tratar no local. Qualquer informação telefonar para ... 30-1091.

HIGIENÓPOLIS — Rua Carneiro da Rocha, 101, ap. 204 — Ampla sala, 2 quartos, banheiro, coz., área, dep. emp. Cr$ 13 000,00. Rua asfaltada c/ gás da Light. Chaves com zelador. ADMINISTRADORA NACIONAL. Av. Pres. Antônio Carlos, 615, 2.º pav. Tel. 42-1314.

OLARIA — Apenas 280 000,00, sendo 50 000 de entr. e saldo em aluguéis de 4 500. — Vendo casas modestas em terr. de 8x30 m, no fim da Rua Antônio Rêgo. Nas Ruas Sta. Terezinha, Armando Sodré e Conselheiro Ribas. Ou terr. de 10x30 m. por 150 000, c/ 20 000 de entr. e prest. de 2 300. Ruas altas, c/ belíssima vista. Local de vendas: Rua Itajoá, 103, transversal à Rua João Rêgo. Escrituras em Cartório. Exclusividade de vendas da I. El Dourado Filial. Rua Uranos, 1 397, sob., Olaria, telefone: 30-5724. Ver e tratar diretamente no local c/ o Sr. César.

OLARIA — Aluga-se próximo à estação, amplo ap. de frente, c/ grandes quartos, sala, cozinha, banheiro, dep. empregada, área c/ tanque. Rua Antônio Lemos, 97, ap. 201. Chaves no ap. 202. Tratar tel. 42-5554, com Sr. Rodrigues.

OLARIA, próximo à Variante, alugo confortável casa. Rua Betúnia 35. Tratar no n.º 17. Aluguel: Cr$ 12 100.

PARADA DE LUCAS — Aluga-se quarto independente. Cr$ 2 500,00. Fiador, na R. Bucareste n. 507.

PASSA-SE um bom contrato com residência. Tratar na Rua Guaporé, 63 — Brás de Pina.

PENHA — Loja e galpão — Aluga-se uma loja (30 m2) com galpão nos fundos (27 m2), à Estrada Vicente de Carvalho 1 521. Cr$ 10 000,00. Chaves na loja ao lado. Administradora Nacional, Av. Pres. Antônio Carlos 615, 2.º pav. Telefone 42-1314.

PENHA — Aluga-se o ap. 302 da Av. N. S. da Penha, 492, c/ 2 qts., sala e demais dependências. Ver e tratar no local.

PENHA — Casas e apts. se precisa para alugá-los de fiador, procure na Rua Belizário Pena, 1 193 esq. Rua Nicarágua.

QUARTO — Aluga-se um — Rua Ibiapina, 265. Penha. Somente a rapazes. Aluguel Cr$ 3 000,00.

QUARTO — Bonsucesso — Aluga-se um independente, perto da Avenida Brasil, a senhor ou senhora de respeito. Cr$ 3 500,00. Informações pelo telefone 46-1466 — D. Conceição.

RAMOS — Alugo ap. 3 qts., sala, banheiro, cozinha. Rua Wandenkok 7, ap. 302, esq. de Uranos.

RAMOS 2 quartos, sala e depend., 1.ª locação, 12 000,00 e taxas. Edif. Helvetia — Rua Uranos, 1 245.

VILA DA PENHA — Alugam-se apartamentos c/ 2 quartos, sala, banheiro, com aluguel desde 9 mil, depósito ou fiador. Tratar na Av. Brás de Pina n.º 1 485, loja.

AUX. - R. DOURO

ALUGA-SE um bom quarto, a um senhor ou rapaz de respeito. Av. Meriti, 3 070, ap. 304. Vila Kosmos. Final do ônibus 90.

ALUGA-SE um apartamento confortável, 3 quartos, sala e demais dependências. Rua Alvaro de Macedo, 217, ap 301. P. Lucas.

ALUGAM-SE, a noivos ou casal sem filhos, nos fundos de casa de família de todo respeito: qt., sala, cozinha, cômodos grandes. 7 000,00 — 2 anos de contrato. Muita água, condução na porta, na Rua Manuel Machado, 63, f. Largo de Vaz Lobo. Madureira. Tratar 5.ª-feira, das 13 às 16 horas.

ALUGA-SE um quarto e cozinha de madeira a casal s/ filhos, na Rua Francisca Vidal, 77 — Pilares.

ALUGA-SE com telefone, casa de fundos, com quarto, sala e cozinha, Cr$ 9 000,00 — Rua Matias da Cunha n. 83 fundos — Inhaúma.

ALUGA-SE na Rua Vereador Jansen Muller, n.º 28, ap. 301, M.ª da Graça. Atende-se das 9 às 16 horas.

ALUGAM-SE 2 casas, na Rua Rocha Ferreira n. 6-A — Irajá.

ALUGAM-SE 2 casas de sala, quarto, coz. e banh. 1 por 1 500,00 e outra por 4 000,00. Rua Carmiba 460. Colégio.

ALUGA-SE no coração dos Pilares uma casa com quartos de frente, ótima para consultório médico ou para escritório, com telefone. Ver e tratar Avenida João Ribeiro 19-A, nos Pilares.

ALUGA-SE casa de madeira, quarto, sala, cozinha. Rua Tacaratu 167. R. Miranda.

ALUGA-SE quarto, sala, cozinha e banheiro, na Avenida Monsenhor Félix. Tratar na Rua Caiçara 493, ap. 201-F — Vaz Lobo.

ALUGAM-SE aps. de 1 quarto e 3 quartos, sala e cozinha. Rua Ferreira da Costa n. 57.

COELHO NETO — Aluga-se casa de qto., sala, co., WC água, luz. Aluguel 6 500,00 — desconto em fôlha ônibus à porta. Ver e tratar na Rua Ururaí, 244. Walter.

IRAJÁ — Aluga-se quarto, Cr$ 2 500,00. 42-9293. Fiador.

INHAÚMA — Aluga-se sobrado, 2 qts., sala e dependências. Ver e tratar na Rua Ivurarema, 179.

LINHA AUXILIAR — Rocha Miranda — Aluga-se apartamento com 2 quartos, sala, cozinha e banheiro. — Aluguel 7 500,00. Condução da cidade à porta. Tratar na Rua Topázio, 123-A.

PILARES — Sala, 2 quartos, cozinha, área e banheiro, na Rua Francisca Vidal, 231-F.

VAZ LOBO — Alugamos casas de quarto e sala, banheiro, coz. Rua Alice de Freitas, 176. Chaves c/ Dona Teodora e tratar Imobiliária Sagres Ltda. Largo da Carioca, 5 s/ 516. Tel. 42-0072.

VICENTE DE CARVALHO — Alugo ótimo ap. sala, 3 qts, etc., p/ Crs 10 mil. SOTIC — 32-1619.

DIVERSOS

ALUGA-SE vaga a môça ou senhora que trabalhe fora. Com direito a coz. e lavar. Tratar telefone. 23-9003.

ALUGA-SE um quarto, a uma ou duas moças, telefone 58-9397.

ALUGA-SE um quarto, com entrada indep., a um senhor ou rapaz de respeito, com refs. Tel.: 58-8619.

ALUGA-SE quarto tipo ap. — Tel. 38-1573.

QUARTO — Aluga-se para 1 ou 2 pessoas que trabalhem fora. Tel. 45-1718.

SARGENTO reformado precisa quarto arejado, 48-0721, 10 h 30 m às 11 h. Rubem.

SEPETIBA — Casa mobiliada. Aluga-se. Tratar pelo tel. 45-9871.

PETRÓPOLIS — TERESÓPOLIS

HOTEL-ESCOLA, salas Pedras brancas, Petrópolis. Est. Independência, 984, telefone 3383. Qts., aps. c/ td. confôrto, moderno. Rinque. Equitação logo, cozinha de 1.ª ordem.

NITERÓI

NITEROI — Ap. alugo. P. Icaraí 447 frente, sala, qto., banh., kitch. Tel. 47-5769.

NITEROI — INGÁ — Aluga-se ap. 402, Rua Fagundes Varela, 230, dois bons quartos, sala grandes, quarto serviço empregada. — Chaves P. Graguatá 19-T — Paranhos.

ILHAS

ALUGAM-SE salas, juntas ou separadas, p/ comércio ou indústria. R. do Rosário, 136, 2.º — Silva.

ILHA DO GOVERNADOR — Aluga-se casa de 1 quarto, 1 sala, cozinha, banheiro — Rua Maiei n. 183. Chaves no 199 — Estrada do Dendê.

ILHA DO GOVERNADOR — Alugamos apartamento de frente, com ampla sala, 1 saleta, amplo quarto, banheiro, cozinha e área de serviço c/ tanque, na Estrada do Dendê n.º 419, ap. 105. Chaves no local. Aluguel mensal de Cr$ 9 000,00 mais taxas. Tratar na IMOBILIÁRIA LEMOS LTDA., na Av. Nilo Peçanha n.º 26, sala 702. Telefones 22-2483 e 42-9506, com o Sr. Olímpio.

INDÚSTRIAS E C. COMERCIAIS

BAR E MERCEARIA — Contrato de 5 anos em nome do comprador, Feria 220. Aluguel 2 500. Entrada 300 000. Temos cafés, bares e canjiras, terrenos no Jardim Primavera e na Ilha do Governador. Telefone 23-5737. Américo.

CENTRO — Fins comerciais — Alugam-se os aps. 401, e 503, de frente da Rua Senhor dos Passos, 135, c/ 2 ou 4 salas, banh., coz. e área c/ tanque. Chaves no local. — Tratar Lowndes & Sons, Ltda. Av. Pres. Vargas, 290, 2.º. Tel. 43-0955 — R. 10.

DUAS salas claras, em conjunto, alugam-se somente, para fins comerciais. Ver das 9 às 11 horas, na Rua Buenos Aires, 120, loja.

GALPÃO — Niterói, aluga-se, 500 m2, zona industrial, depósito, oficina, indústria etc. Tel.: 43-6093. Rio, Crespo.

GALPÕES — Alugam-se dois novos, c/ fôrça. Rua Viúva Cláudio, 210, e Rua Honório, 1 427. Informações pelo telefone 32-1136. Iamael.

LOJA, galpão moradia, aluguel 7 000,00, passa-se o contrato. Ver Rua José dos Reis, 249. E. Dentro.

SALÃO COMERCIAL — Aluga-se em Copacabana com 150 m2 em luxuoso edifício onde funciona o Inst. Brasil-EUA, podendo ser dividido em 4 ou 5 amplas salas, servindo a qualquer ramo de atividade comercial. Tratar no local na Av. N. S. de Copacabana 690, 6.º and. com Sr. Lucilio ou pelos telefones 23-4376, 43-8024 e 43-9523 com o Sr. Francisco.

SÃO CRISTOVÃO - Alugam-se na Rua Capitão Félix n.º 95, dois salões conjugados, com aprox. 460 m2. Próprios para indústria, depósito e grandes organizações. Tratar tel. 22-2926.

SALA — Aluga-se uma sala comercial na Rua Debret, 23, n.º 1 116. Tratar no local das 10 às 12 h e depois de 17.30 horas com o Sr. Rodolpho. Telefone 42-2400.

ESC. - CONSULT.

ALUGA-SE sala 45 m2, para escritório. Negócio limpo. 1.º Março, 9, 5.º andar, sala 7. Tel. 31-2724.

ALUGA-SE sala para escritório, na Avenida Mem de Sá n. 24.

ALUGA-SE metade de uma sala para escritório e vaga com telefone — Av. R. Branco 277. G. 803.

ALUGA-SE no Edifício Avenida Central, no 6.º pav., lado da sombra, magnífico conjunto com sala, banheiro e kitch. Preço de Cr$ .... 17 000,00 — Tratar na Rua Visconde de Inhaúma n. 81.

CENTRO — Locação comercial — Alugamos na Av. Gomes Freire, 315, a sala 308, com s., banh. e kitch., por Cr$ 10 000,00. Chaves porteiro e tratar CIVIA. Tv. Ouvidor, 17 — tel. 52-8166.

CENTRO — Alugam-se as salas de n.ºs 705 e 703, em conjunto ou separadas, com banheiro e kitchenette, para escritório, na Rua Leandro Martins 20. Chaves com o porteiro e tratar no Banco Aliança, na Praça Pio X n.º 99, com o Sr. Camilo, depois das 12 horas.

CASTELO — Alugo excelente grupo de salas e instalações p/ escritório e telefone. Tratar p/ tels. 43-0633, 23-4838 e 22-3323.

EDIFÍCIO BULLDOG — Alugam-se grupos de salas na Rua Sacadura Cabral, 81. Tratar.

MARQUÊS DE HERVAL — Alugo vaga escritório. Telefone 42-9046.

EDIFICIO AVENIDA CENTRAL — Alugam-se as salas 2 727 e 2 728 dêsse edifício. Aluguel Cr$ 15 000,00, mais impostos e condomínio. Tratar na ICISA, Avenida Rio Branco, 114, 2.º, sala 22. Telefone 32-3743.

SALA de frente, p/ escrit., aluga-se, c/ tel. — Leandro Martins, 5-A, sob.

SALAS — Centro. Alugo c/ telefone, na Rua Alcindo Guanabara 15, 9.º andar. Sr. Pedro Dantas.

SALAS — Alugam-se, de frente, melhor ponto comercial. Av. Cop., n.º 374 301. Tel. 37-7112 — Léo.

SALAS NO CASTELO — Alugam-se na Rua Debret, 23. Preço Cr$ 15 000,00 mais taxas. Tel. 25-7568.

SALAS — Tijuca — Alugo ou vendo grupo de 2 amplas salas em excelente ponto comercial, para escritórios, representações, pequena indústria etc., na Praça Saenz Pena. Tel. 38-9363.

SALA 1 014 — Alugo Avenida 13 de Maio n. 23. As chaves na 1 913 ......

SALA — CINELANDIA. Alugo mobiliada com extensão c/ telefone, banheiro ao lado, 15 mil com 3 meses de depósito — 45-1438, Sr. Antônio até às 12 ou à noite.

PASSA-SE escritório de luxo ou troca-se por automóvel. Rua Hilário de Gouveia, 66, conjunto 404 — Copacabana. Tratar das 8 às 10 e das 18 às 20 horas.

LOJAS

ALUGA-SE na Rua Boiobi, n.º 1 576, ótima loja para negócio. Ver no local e tratar pelo telefone 52-8836, com o Sr. Domingos.

ALUGA-SE uma loja na Rua Dias da Cruz n.º 170, na galeria do Imperator. Ver no local, com o porteiro, e tratar na Cia. Predial Guanabara S/A, Rua do Carmo, 65 4.º andar, Sr. Wilmar, tel. 42-8794.

CENTRO — Aluga-se uma loja com grande sala e quarto, grande cozinha, quintal e banheiro. Serve para qualquer ramo de negócio. Tel. 34-6384. — Rua General Caldwell, 241, esquina c/ Frei Caneca.

LOJA EM COPACABANA — Esquina, 7 portas. Pôsto 2. Contrato novo, 5 anos. Traspasso. 57-7611. Jorge.

LOJA — Avenida Copacabana passa-se contrato com aluguel barato, bem instalada e telefone etc. Tratar na Av. Copacabana, 340-A. T. 37-1750. Isac.

LOJA — Avenida Suburbana n.º 6 943. (Entre os Largos dos Pilares e da Abolição). Aluga-se, tratar na Rua da Alfândega, 300.

LOJA — Passa-se o contrato novo, de 5 anos, aluguel de Cr$ 5 500,00, tem força ligada. Rua Silva Sousa 5-B, Olaria esquina Leopoldina Rego.

LOJA nova, Tijuca — Aluga-se Cr$ 10 000,00, sem luvas, contrato bom, ponto açougue, oficina. Telefone 32-1935 — Detalhes Sr. Dias.

LOJA — Aluga-se, com área coberta de 72 m2, descoberta de 125 m2, em ótimo local para indústria, comércio ou depósito em geral. Rua Lima Barros, 26. Tel. 28-9644. S. Cristovão.

LOJA — Aluga-se uma ótima com 34 m2, aluguel módico, s/ luvas. Ver Rua M. Viveiros de Castro, 102-C — Tratar 37-2555.

LOJA — Centro — Alugo casa para comércio. Rua Luiz Pinto n.º 26. Ver das 8 às 11 horas.

LOJA DE ESQUINA — Servindo para qualquer ramo — Contrato 5 anos. Tratar R. M. de Abrantes, 12. José. Barato.

LOJA NO CENTRO — Com casa forte — Passa-se contrato de 5 anos. Detalhes pessoalmente com o Senhor Vieira — Ouvidor n. 165.

LOJA — Alugo, 1.ª l. 70 m para indústria, depósito e fôrça. Rua Julio do Carmo, 481 — J. M. Coelho.

LOJA — Passa-se vazia. Rua Marquês de Sapucaí, 78 — Praça Onze.

LOJA — RAMOS — Aluga-se 1.ª locação, no melhor ponto de Ramos, 7x30, mais jirau. Ed. Helvetia. — Rua Uranos 1 245.

LOJA para comercio ou indústria com grande sobrado, contrato 5 anos. Passa-se. — Rua Bela, 305.

LOJA NO CENTRO — Aluga-se ótima loja com 300 m2, jirau com 55 m2 e depósito, sita na Av. N. S. de Fátima, 59 (Chaves com o porteiro). Tratar na IMOBILIARIA DELAMARE S.A., na Av. Pres. Vargas, 446, 3.º andar, sala 304. Tel. 23-8140, com o Sr. Alaor.

LOJAS NO ENGENHO DE DENTRO — Alugam-se duas lojas com 55 m2 cada uma, na Rua Dr. Padilha 396. — Tratar na Imobiliária Delamare S.A., na Av. Pres. Vargas 446, 3.º andar. Telefone 23-8140, com o Sr. Alaor.

LOJAS E BOXES — Alugam-se na Rua das Laranjeiras n. 336, uma loja por Cr$ 40 000,00 e boxes a partir de Cr$ 3 000,00. Tratar na Av. Rio Branco n. 128 - 1.º andar, sala 103.

LOJA — Aluga-se na Rua Pessoa de Barros n.º 39 (Estácio). Tratar no 39, ap. 301, na mesma rua.

PÔSTO 4 — Aluga-se loja nova, com 53 m2, na Rua Ministro Alfredo Valadão 55, esquina de Figueiredo Magalhães. Chaves com o porteiro e tratar no Banco Aliança na Praça Pio X. 99, 3.º, com o Sr. Camilo, depois das 12 horas.

PENHA — Alugo loja de esquina, p/ comércio ou indústria. Outra em Brás de Pina, pronta para abrir açougue ou aves. Aceito sócio p/ abrir as duas. Tel.: 30-6344.

GALPÃO
Prox. Av. Brasil

Alugo, de 11 x 36, de concreto e cob. metálica. Escrit. e depend. oper., mais 160 m2 cobertos, próprio para depósito de material pesado. Est. do Quitungo, 381. Cordovil. 52-2401 — 22-0867. José.

GALPÃO
SÃO CRISTÓVÃO

Alugo 1 com 1 200 m2 — Outro c/ 600 m2. Telefone: 28-0382.

GALPÃO

Aluga-se na Rua Comendador Leonardo, 41, em Santo Cristo, com área de 70 m2, com sanitários completos. As chaves estão no n. 39 da mesma rua e trata-se na Av. Pres. Vargas, 417-A — 17.º andar, s. 1 703/5, c/ Antonio.

LOJAS

Alugam-se sem luvas, no centro do Méier, servem para armazem, padaria ou pequena indústria. Tratar na Rua Arquias Cordeiro n. 316 s. 31 — Méier.

LOJAS

Alugam-se em 1.ª locação Cr$ 4 000,00 sem luvas. Perto da estação. Rua Pari n.º 263. Chacrinha (Nova Iguaçu).

Loja - Armazém

Aluga-se com 500 m2 cobertos em laje, estrutura concreto, 7 1/2 metros pé direito, novo, 1.ª locação em Bonsucesso de frente Av. Brasil.
Ver pela Rua Regeneração n. 136. Tratar tel. 23-9441

LOJA NO MEYER

Passa-se contrato de ótima loja na Rua Dias da Cruz, 170 — Loja D — Galeria do Cine Imperator com ou sem estoque. Facilita-se muito o pagamento. Tratar na Rua da Alfândega, 331 loja ou pelo tel.: 43-7241 — (Sr. Ribamar). Aluguel Cr$ 12 000,00 contrato novo de 5 anos.

Sobreloja com telefone - Pça. Mauá

Passa-se contrato 4 1/2 anos. Aluguel 16 000. Area 50 m2. Informações — 23-4754, das 16 às 18 horas.

Sr. Proprietário

Alugamos s/ casa, s/ ap. s/ ótimo para V. S. Dirija-se s/ compromisso à AGENCIA ANGLO-AMERICANA — R. Siqueira Campos, 43, sl. 905 — 36-2761.

MÓVEIS

ATENÇÃO! 'Agora compramos móveis usados: dormitorios e salas de jantar, pau marfim, Chipendale, Rustico e Colonial — Paga-se o maximo possivel e atendemos rapido em qualquer bairro. Telefone 32-5929.

ATENÇÃO! — A mais sensata oportunidade dos últimos tempos — Dormitórios estilo Rústico Mexicano, compostos de 6 peças, guarda-roupa, camiseiro, cama, 1 penteadeira, banqueta e mesinha de cabeceira, por preço sensacional de 15 000,00 à vista ou a prazo com pequeno acréscimo, com entrada de 4 mil cruzeiros e 1 000 cruzeiros mensais, e sala de jantar, composta de bufete e cristaleira em uma só peça e mesa com cadeiras p/ preço 15 000,00 à vista ou à prazo com a entrada de 2 mil cruzeiros e 1 000 cruzeiros por mês. Vendemos barato porque é direto da fábrica. Esta oportunidade é durante vinte dias. Avenida Suburbana, n.º 7 420, Largo da Abolição, perto do cinema. Rua Machado Coelho, 125, Largo do Estácio, e Rua Haddock Lôbo, 47.

AOS NOIVOS E CASADOS — Vendemos ótimos dormitórios, estilos Francês e Chipendale, em côr castanha ou pau marfim, com apenas Cr$ 3 000,00 de entrada e mensalidades de Cr$ 1 500,00 e lindas salas de jantar Chipendale e estilo Francês em pau marfim, com entrada de Cr$ 3 000,00 e mensalidades de Cr$ 1 500,00 — Oportunidade como esta só em Rui Mafra S. A. Telefone 22-3617. Largo do Estácio — Junto à Igreja e Av. Monsenhor Félix n. 533-A, Irajá, perto da estação.

AOS NOIVOS — Vendemos lindos dormitórios Chipendale, com Cr$ ..... 3 000,0 de entrada e mensalidade de Cr$ 1 500,00 e ótimas salas de jantar, estilo Rústico Mexicano, com cadeiras de couro legítimo, com Cr$ 3 000,00 de entrada e Cr$ 1 500,00 mensais e ainda guardamos os móveis para os fregueses que ainda não alugaram ou compraram casa ou apartamento, na Rua Conde de Bonfim, 277, loja. — Praça Saenz Peña e Rua Viuva Dantas, 60-D, Campo Grande, perto da estação.

ATENÇÃO! — Dormitório e sala, francês, tudo marfim e caviúna, novos, s/ uso, fino acabamento. Tudo por ...... Cr$ 68 000,00. Juntos ou separados. Tel. 29-7066 (padaria), c/ Sr. Silveira, das 8 às 17 horas.

AGORA compro dormitórios e salas Chipendale, pau-marfim, Rústicos; pago o máximo possível — Atendo rápido. Telefonar para 32-1842, Sr. Sousa.

ATENÇÃO! — Vendo 2 dormitórios Chipendale, de casal. Cr$ 20 0000,00 cada e 1 sala das grandes de bar. 2 000,00. Rua Joaquim Palhares. 49.

ANTES DE COMPRAR, TROCAR MOVEIS, visitem Praça Onze de Junho, 131. Filiais: Salvador de Sá n.º 216 e Had. Lôbo, 240.

ATENÇÃO — Vendo 2 dormitórios Chipendale, de casal. Cr$ 20 000,00, cada e 1 sala das grandes, de bar. Cr$ 20 000,00. Rua Joaquim Palhares n. 49.

ATENÇÃO! — Compro móveis usados — Preciso de grande quantidade de dormitórios e salas de jantar, urgente. Chipendale, pau-marfim, Rústico, Colonial. Pago o máximo — Atendo na mesma hora em qualquer bairro pelo tel. 48-4558.

ATENÇÃO! — Deseja vender seus móveis? Quer que lhe lhe paguem bem? Chame o Sousa. Avenida Edgard Romero, 591, entre Madureira e Vaz Lôbo.

ATENÇÃO — Vendo urgente, sala de jantar conjugada de estilo Chipendale, com 8 peças por Cr$ 23 mil e também um dormitório com 8 peças, 29 mil, são em marfim, vendo-os juntos ou separados. Av. Salvador de Sá n.º 184, Final de F. Caneca.

ATENÇÃO — Dormitório pé palito, conj. 6 p. e sala 8 p. claros modernos, perfeitos. Cr$ 45 000,00 tudo. Rua Haddock Lôbo 338.

ABAJURES, lampadários em tripé, com luzes indiretas e diretas, côres superdecorativas, mesinhas conjugadas e porta-revista em pintura a mão, em pergaminho, com mesa circular preta, lindas paisagens chinesas, próprio para decoração moderna e de bom gôsto, excelente presente, ainda na embalagem. Custa 9 000. Vende-se por apenas 3 000 — Av. Copacabana, 796, ap. n. 1 202.

AGORA — Compro dormitórios e salas Chipendale, pau-marfim, Rústicos. Atendo rápido. Telefone 48-2602.

CHIPENDALE, dormitório c/ 10 peças e sala de jantar, também Chipendale, com 12 peças, tendo bar espelhado, vendem-se em ótimo estado, juntos ou separados, por preço barato, para desocupar lugar, Rua Riachuelo, 412, próx. da Rua Frei Caneca.

COMPRAM-SE móveis usados de estilo, também de escritório — Tel.: 22-6006.

CORTINAS E ESTOFOS — Você precisa tecidos para cortinas ou estofos? Nós vendemos agora com um grande abatimento para liquidação do nosso estoque. Também confeccionamos e colocamos cortinas e fazemos reformas em móveis estofados. Venham e vejam. Av. N. S. de Copacabana, 93, loja 1, tel. 57-9336.

DORMITORIO FOLHEADO, 4 peças, Cr$ 6 500,00, sala, 9 peças, Cr$ 7 500,00, na Rua Quixadá n. 35, na Penha Circular.

DORMITÓRIO Rustico com 6 peças, porta com espelho gravado por Cr$ 12 200,00 de fabricação própria. Tratar na Est. Vicente Carvalho n.º 19-A e B. Vaz Lôbo.

DORMITÓRIO E SALA RÚSTICOS — Noivado desfeito tudo peroba, vendem-se, ... Cr$ 52 000,00, e colchão de molas c/ garantia de 5 anos, Cr$ 7 000,00. Ver na loja, Av. Suburbana, 7 397-B. Os móveis do Alvaro. Tel. 29-5575. Sr. Simon.

DORMITORIO FRANCES — Côr marfim, sem uso, Cr$ 18 900,00, sala de jantar igual — Cr$ 15 900,00. Estrada Vicente de Carvalho, 245-B — Vaz Lôbo.

DORMITÓRIO, pau marfim, com 10 peças, em ótimo estado. Vende-se por Cr$ 35 mil. Rua Riachuelo n. 412, próx. da Rua Frei Caneca.

DORMITÓRIO Chip., 8 p., e sala 12 p., perfeitos, como novos, 42 000,00 tudo. Ver na Rua Haddock Lôbo, 338.

DORMITORIO e sala rust. Vendo barato, urg. Rua Padre Nobrega n. 511, Piedade.

DORMITORIO Rustico, casal e sala de jantar, igual, peroba clara, estado de novo, juntos ou separados. Desocupar. Vendo barato Avenida Presidente Vargas 2 963-A.

DORMITORIO Rustico para casal — Vende-se por Cr$.. 14 000,00, uma sala Rustica com 12 peças, bar espelhado, cadeiras de couro lavrado, por Cr$ 14 000,00. Juntos ou separados — Rua Haddock Lôbo, 206.

DORMITORIO Chipendale, de casal, peroba, imbuia, por Cr$ 18 000,00, uma sala Chipendale maciça, por Cr$ 18 000,00, com 12 peças, bar espelhado. Juntos ou separados. Desocupar lugar — Rua Haddock Lôbo, 206.

DORMITÓRIO - Marfim, casal, vendo belíssimo, finamente decorado sob desenho, portas de correr, medalhão nos puxadores; cama tôda trabalhada em eucatex branco, fino gôsto. 28 000,00. — Rua Carlos Vasconcelos, 148. Praça S. Pena. Tel. 34-4784.

FUNCIONARIO transferido vende dormitorio casal, 6 peças, palito, claro. Telefone 36-2014. D. Ruth. Copacabana.

FORMICA — Conjunto de armario e mesa. Cr$ 14 000,00 — Tipo moderno. Rua Barata Ribeiro, 407, ap. 201, pela manhã até às 9h 30m e à noite depois das 18h 30m.

GRUPO ESTOFADO, sofá-cama casal luxo, mod. 61, duas poltronas em lindo tecido nylontex italiano c/ espuma de latex c/ braços e pés removíveis. Está completamente novo. Vendo urgente p/ preço de ocasião. Rua Anita Garibaldi, 2, ap. 302, esq. de Barata Ribeiro, 408. Facilito o transporte.

GRUPO Estofado — É realmente extraordinário sem igual, todo em superlatex, com sofá-cama em duplo molejo, que funciona pelo moderno sistema conversível, abrindo inclusive pelo encosto; braços e pés removíveis, com protetores de metal p/ não arranhar assoalhos, em maravilhoso tecido de nylontex italiano, côres superdecorativas, como verde alface, cinza prata, azul turquesa, brique metal, vermelho rubi, c/ certificado de 5 anos de garantia, sem uso, completamente. Custa 53 000, por apenas 22 000 e outro por 17 000. Sòmente esta quinzena. — Av. Copacabana, 796, ap. 1 202 — Facilita-se o carreto.

MARFIM de quarto e sala de jantar, em estado de novinhos. Serve para noivos por metade do preço. Av. Salvador de Sá, 184.

MÓVEIS — Particular vende 2 armários, 1 chapel. de cabine, L. com. de Jacarandá, lustres de cristal, 2 tapetes chineses. Tel. 56-3304.

MÓVEIS — Vende-se grupo com almofadas soltas e sala de jantar estilo Chipendale — David Campista, 118. Tel. 26-4153.

MÉIER — Vendem-se sala e dormitorio completos. R. Carolina Méier, 46.

MÓVEIS — Dormitório Rústico, completo, com colchão, Cr$ 18 500,00, motivo de noivado desfeito. Não foram usados. Rua Divisória, 37, B. Ribeiro.

OPORTUNIDADE — Dormitorio Rustico, 8 p., sala 8 p. maciça conjugada, perfeitos, 30 000,00. Tudo. Rua Haddock Lôbo, 338.

PAU MARFIM — Dormitório Chipendale maciço de casal, penteadeira, 3 espelhos estado de novo, muito barato, desocupar. — Presidente Vargas n.º 2 963.

POLTRONA-CAMA e várias posições, faz cama, poltrona de encosto e poltrona fixa, 4 000,00, sem uso, temos também outra em puro nylontex italiano, com 5 anos de garantia, ainda na embalagem. Av. Copacabana, 796, ap. 1 202 — Facilita-se o carreto.

QUARTO e sala Rusticos, urgente, barato. Maria José n.º 312, Madureira.

MÓVEIS — Verdadeiro pânico no mercado de móveis surgiu no Estado da Guanabara, com o estrondoso lançamento da nova firma de móveis "San Marcos", agora em Copacabana e Tijuca, cujo slogan é "Vender muito e ganhar pouco". Único no gênero. Sistema americano. — Pronta entrega de maravilhosos sofás-camas casal, superluxo, em modernissimas padronagens 1961, c/ pés removíveis, todo em molas, a 6 900, cujo preço na praça é 19 200. — Lindíssimos sofás-camas, casal, todo em vulcacouro, em côres originais tais como verde piscina, cinza prata, azul hortênsia, rubi, brique etc., todo em legítimo soufflé lavável e conversível, a 9 800. — Poltronas-camas, solteiro, em 5 posições diferentes, a 6 850. — Luxuosíssimos sofás em legítimo vulcacouro ou tecido italiano em estilo e originalidade, jamais vistos, a 17 900, cujo preço na praça é .... 49 600. — Centenas de poltroninhas, em tecido de luxo ou pelica tipo vulcacouro, ultrachique, próprio para living ou ambiente de luxo, a 3 950, cujo preço na praça é 18 900. — Cadeiras do papai tôda em vulcaspuma, a 8 900. — Banquetas em vulcacouro, c/ pés em metal, tipo original, em modernissimas, côres, a 2 200, cujo preço na praça é 4 990. — Dezenas de salas de jantar estilo ultramoderno 1961, tôdas em legítimo marfim ou caviúna, c/ bufete e bar conjugados e invisível, c/ mesa console ou elástica, c/ cadeiras em diversas côres, c/ assentos em plástico lavável e original, a .. 18 900, cujo preço na praça é 49 800 — [illegible] de outros estilos de salas tais como: Chipendale, Chinesa, Regente, Marajoara, Brasília, Império e etc. — Riquíssimos dormitórios de casal ultramodernos, todos em legítimo pau marfim ou caviúna, todo desmontável, modêlo 1961, a .... 34 900, cujo preço na praça é 69 800. — Dormitórios casal, superluxo, com portas de correr, todo coloridos, em diversas côres, em legítimo eucatex, a .. 29 500, cujo preço na praça é 59 900. Dormitórios de solteiro, todos em legítimo pau marfim, a 19 800, custando na praça 39 800. — Guarda-casaca avulso, todo em marfim ou caviúna, a 11 200. — Guarda-vestidos avulsos, todos em marfim ou caviúna, c/ ou s/ sobrado, de 3, 4, 5 e 6 portas, a 19 800. — Móveis de copa, todo em fórmica, jamais vistos no momento, a preços baixíssimos. — Somiers c/ almofadas soltas, tipo Spring-Box, a 5 500 — Modernissimas e vistosas estantes divisórias, c/ bar e licoreiros conjugados, em belíssimas pinturas chinesas, c/ flôres naturais. Peça jamais vista. — Luxuosíssimas mesas consoles em fórmica, extensiva, com pés aluminizados e imunizados contra maresia, em côres modernas, a ... 6 450. — Abajures lampadários em modelos ainda não existentes na praça, em pinturas chinesas, ráfia, indu e afro-brasileiro, a 5 800. — Camas turcas, modelos ultramodernos, a 1 300. — Beliches ultramodernos c/ escada mágica, a 4 500. Berços originais a 5 800. — Colchões de molas superluxo, em raríssimas padronagens 1961, a 4 500. Centenas de mesinhas de centro, das mais variadas novidades, de mármore, opalina, marfim, caviúna, chinesa, conjugadas, com porta-revistas ou não, a 2 200. — Escrevaninhas tôdas em marfim ou caviúna, conjugadas, c/ poltrona moderna, a 9 800. Mesinhas de televisão, tôdas em fórmica, em côres ultramodernas, com várias posições, a 3 500. — Bares com mesa console conjugados, última novidades, a preços baixíssimos. — Quadros a óleo em pinturas ultramodernas, a preços reduzidíssimos. Centenas de outros artigos e novidades. Tudo 100% mais barato que o atual mercado de móveis — Tudo com garantia absoluta. — A firma "San Marcos" oferece gratuitamente um dormitório de casal ou uma sala de jantar a quem comprovar a não veracidade nos preços acima mencionados. Visitem, sem compromisso, das 7h 30m às 20 horas, na Rua Barão de Mesquita, 469. Tel. 34-0437. Tijuca. — Em Copacabana, na R. Djalma Ulrich, 154, 4.º, 5.º e 6.º pavimentos, esquina de Nossa Senhora de Copacabana, das 9 às 21 horas — "A pioneira das novidades".

POLTRONA-CAMA luxo, em puro nylontex italiano em espuma de latex c/ braços e pés removíveis. Faz cama e cadeira do papai. Custa 19 mil, vendo urgente p/ 8 500, temos também poltrona fixa do mesmo estilo p/ 6 000. Estão completamente novas — Rua Anita Garibaldi, 2 ap. 202, esq. de Barata Ribeiro, 463. Facilito o transporte.

SALA e dormitorio, 13 mil, col. molas. Rua Domingos Lopes 500 c. 21. Madureira.

QUARTO sala rust., mex., grande tudo 20 mil, salinha, 5 mil. R. Ferreira Brito, 5. Tomás Coelho. Marítimo. — Onibus S-90.

SALA DE JANTAR, em legítimo pequiá marfim, bufete-bar conjugados, supergitarório ultramoderno, gaveta p/ talheres, lados para louças, prateleiras c/ grandes acomodações, mesa console com 2 posições, para seis pessoas, cadeiras em vulcacouro, em côres variadas superdecorativas, coisa nunca vista, completamente nova, sem uso. — Vende-se urgente pela metade do custo ou melhor oferta. Temos outra para 18 500,00. — Temos também um belíssimo dormitório de pau-marfim conjugado, para casal, por apenas 32 000,00. Sem uso. Av. Copacabana, 796, ap. n. 1 202.

SOFÁ-CAMA — Alto luxo, superlatex, braços e pés removíveis, c/ protetores p/ não arranhar assoalhos. — Funciona pelo supersistema conversível, de 27 000 por 10 000.; de 22 000 p/ 9 500. Facilita-se o carreto. — Praça Mauá, 7, sala 315. Ed. A Noite.

SOFÁ-CAMA casal, ultramoderna, estamparia, 7 500, ainda na embalagem. Rua Carlos Vasconcelos, 148. Praça Saenz Pena.

SOFÁ-CAMA e estofados em geral — Depósito da Distribuidora Paulista de Móveis — Vendem-se diretamente de São Paulo aos consumidores e revendedores. — Sofá superluxo, que se transforma em confortável cama de casal no moderno sistema superconversível, em maravilhosas côres modernas, com braços e pés removíveis, protetores para assoalhos. Único no gênero, de 17 000,00 por 6 950,00; de 22 000 por 8 500; de 26 000 p/ 9 500. Temos até para 4 950; poltronas-camas, inteira novidade, com braços e pés removíveis, fazendo, inclusive, cadeira do papai. Poltronas para sala, com protetores nos pés para assoalhos, 3 150; grupos estofados, por até 12 000. — Temos, também em plástico e vulcacouro, colchões de molas c/ lados p/ inverno e verão, a partir de 3 250, garantidos p/ cinco anos e uma infinidade de outros tipos de estofados, tudo por metade dos preços normais porque não temos intermediários. — Praça Onze de Junho, 445-A, próximo à Central. Fica na Av. Presidente Vargas, em frente ao novo prédio da Cia. Telefônica.

SOFÁ-CAMA — Vende-se em estado de novo, por motivo de mudança de escritório. Ver e tratar na Rua México n.º 90, 5.º andar, sala 505. Preço Cr$ 10 mil.

SALA DE JANTAR — Marfim, 15 mil, tipo ap., c/ bufete-bar espelhado, mesa console e cadeira coloridas. R. Carlos Vasconcelos, 148. Tel. 34-4784. — Praça Saenz Pena.

SOFÁ-CAMA casal luxo, mod. 61, em puro nylontex italiano c/ espuma de latex em lindas cores c/ braços e pés removíveis, e desligador p/ não arranhar assoalho. Abre pelo moderno sistema conversível pelo encosto e pelo assento c/ mala p/ roupas. Custa 29 000, vendo urgente p/ 11 000 e outro p/ 9 500. R. Anita Garibaldi, 2, ap. 302, esq. de Barata Ribeiro, 463. Facilito o transporte.

SOFÁ-CAMA superqualidade, alto luxo, todo em superlatex com 5 anos de garantia absoluta, côres para fina decoração moderna, pés c/ base de metal e protetores para não arranhar assoalho, verde alface, azul piscina, brique metal, vermelho, rubi, c/ barra preta, criação c/ absoluta exclusividade — Sem uso. Ainda na embalagem, de 19 000 por ... 6 500, de 23 000 por 8 500; de 26 000 p/ 9 500. Temos também em pelica ou vulcacouro. — Av. Copacabana, 796, ap. 1 202. Facilita-se o carreto.

SALA DE JANTAR, legítimo marfim com caviuna, buffet c/ gavetas p/ talheres, mesa console c/ 2 gavetas, cadeiras em cores, em vulcacouro lavavel, sem uso. Custa Cr$ 48 mil, vendo urgente por Cr$ 19 500,00, e um dormitório de luxo, conjugado, sem uso, por 37 mil cruzs. Vendem-se também peças avulsas. R. Anita Garibaldi n.º 2, ap. 302 esq. de Barata Ribeiro, 463. Facilito o transporte.

SOFÁ-CAMA casal, em luxuoso tecido, com pés dourados, Cr$ 9 500,00 e outro Cr$ 6 500,00. Av. Atlantica, 2 334, ap. 11, esq. Siqueira Campos.

SOFÁ-CAMA — Compro, não interessa o estado, telefone 36-2443 — Azend.

SOFÁ-CAMA PROBEL - Superluxo, casal, maravilhoso tecido, com costura no centro, espuma latex, arma e desarma com grande facilidade. Custou 30 000, Vendo urgente por 10 mil. Rua Barata Ribeiro, 312, tel. 37-5432, até às 21 horas.

SOFÁ-CAMA de casal, superluxo, de alta qualidade, totalmente novo, mod. 1961, c/ espuma de borracha e maravilhoso tecido de nylon verde, com garantia, abre automàticamente pela frente. Não precisa afastar da parede. Custou Cr$ 33 mil, vendo urgente por 12 mil. Facilito transporte. Ver na Avenida Rio Branco, 183, ap. 617. — Telefone 52-2710.

SOFÁ-CAMA, sem uso, vindo da fábrica. Vendo urgente. Facilito. Ver R. Barão Itambi, 61, com o porteiro. Tel. 45-6953.

SOFÁS-CAMAS — Novos, supermodernos, pés palitos, c/ sapatilha de metal e tecidos bem resistentes e bonitos Excepcional oportunidade! — Sòmente durante poucos dias. Vendo por Cr$ 5 500,00. Entrego na residência. Ver urgente na Av. N. S. de Copacabana, 93, loja 1, quase esquina da Av. Prado Júnior.

URGENTE — Por motivo de mudança, vende-se dormitório de casal Chipendale completo, com pouquíssimo uso, todo maciço. Preço baratíssimo. R. Maria do Carmo, 154. P. do Carmo.

VENDEM-SE: quarto completo e muitas outras peças avulsas. Barata Ribeiro, n.º 402, ap. 201.

VENDO cama de casal c/ colchão de molas. Copac. 1 602.

VENDO 1 bufê, mesa, 6 cadeiras de couro, Rúst., p. 8 mil. R. Mossoró, 91, c/ 2 — Méier.

VENDEM-SE móveis de sala e quarto em bom estado, pau marfim, bufete com 2,85 e guarda-roupa com 5 portas, — Rua Belford Roxo, 376, ap. 604 — Copacabana, das 9 às 12 horas.

VENDE-SE uma sala e dormitorio junto ou separado. Rua Antonio Vargas, 15, fundos, Piedade.

VENDEM-SE móveis urg. por motivo de viagem 1 dormitório composto de 5 peças, cama 2 consolos, uma penteadeira, guarda-roupa, todo laqueado e patinado a ouro. — Preço da casa de móveis, Cr$ 30 000,00 x 25 000,00 Sala de jantar, mesa, 4 cadeiras, um sofá-cama por Cr$ 7 000,00, um berço de criança, Cr$ 500,00. Procurar Srta. Nilsa — Rua Aristides Lôbo 87, sob.

VENDO linda sala Colonial e dormitório, português legítimo, maciços, como novos, completos, 2.ª parte do custo, Ver na Rua Haddock Lôbo, n.º 333.

VENDE-SE uma sala de jantar Rústica, com 12 peças, tendo bar espelhado, por Cr$ 14 mil, e um dormitório, também Rústico, pelo mesmo preço. Juntos ou separados. Rua Riachuelo 412, próx. da Rua Frei Caneca.

VENDO hoje até 22 horas, berço novo, imbuia maciça, 2 500,00. Dias Ferreira, 113, ap. 602. Leblon.

VENDEM-SE 2 guarda-vestidos, 1 camiseiro e 2 mesas de cabeceira. Ver e tratar: Rua Filgueiras Lima n. 63 casa 10.

VENDEM-SE bufete-bar novo e uma mesa de centro, espelho, 3 000,00. Av. N. S. de Copacabana, 152, ap. 53.

VENDE-SE mobília de sala completa Chipendale, maciça, escura, base Cr$ 28 000,00. Ver na Rua Paz de Siqueira, 32-F, ap. 201, das 9 às 16 horas, Jacarezinho.

VENDE-SE 1 dormitório Rústico com colchão de molas. Ver na Rua Luis Bezerra, n.º 11, Lins de Vasconcelos. Tel. 29-7133.

VENDE-SE dormitorio de casal, imbuia, com 8 peças. — Rua Silva Teles, 14. Andaraí.

VENDO uma sala de jantar marfim, Luis XV — Telefone 30-8774.

VENDO — Cama de casal, m., cad., pent., pufe, seis mil. Sofá-cama 3 mil. Gomes Carneiro, 149, ap. 301.

VENDE-SE sala Chipendale usada, Cr$ 16 000,00. Telefone 29-4171, 3.ª, 5.ª e sábado, das 8 às 13 horas. Sr. Lima.

VENDE-SE uma sala de jantar marfim, com 8 peças, Cr$ 20 000,00. Ver Barata Ribeiro, 399, ap. 404. Nadir.

VENDEM-SE sala e quarto Chipendale, em estado de novos, por preço de ocasião, 12 e 19 mil cada. Av. Salvador de Sá, 184. — Final de Frei Caneca.

VENDEM-SE moveis de sala Rustica, completo, preço barato, motivo de viagem urgente. Estrada Retiro n.º 35, ap. 301 — Bangu, junto da estação.

VENDO dormit. imbuia p/ casal, ótimo estado. Rua Santa Cristina, 63. 42-0506.

VENDE-SE um armario descobar, em perfeito estado de conservação. Ver e tratar na Rua Santo Amaro, 33, ap. 305 — Catete.

VENDE-SE sofá-cama de casal Probel, estado de novo. R. Silva Rabelo, 35, ap. 201 — Tel.: 29-0460.

VENDE-SE cristaleira bufete — Av. Copacabana n.º 777, — ap. 1 003.

VENDO moveis. Barata Ribeiro, 502. Sr. Francisco.

VENDEM-SE móveis de sala, Chipendale, 12 peças, estado de novos. 15 000. Rua Paulo Brito. 424. casa 1.

ENCOMENDE SOB MEDIDA SEU COLCHÃO DE MOLAS PULLMAN DESDE
SOLTEIRO 4 690,00
CASAL 5 890,00
Faces para verão e inverno, sem botões, molejo de aço. Garantia até 10 anos. Exp. da Fabrica, Rua Uruguaiana, 11, 2.º, por cima da Sap. Pedro. Atendemos a domicílio pelo tel. 57-9771. Exija na entrega o seu Triâo-Brinde e ganhe valiosos prêmios.

ESTOFADOR

Firma especializada, fabrica e reforma móveis estofados de todos os tipos. Faz capas e cortinas. Rua Barão de Mesquita, 582 — Tel. 58-6635. Lopes.

COMP. E VENDAS DIVERSAS

AMERICANO que se retira vende moveis, geladeira, ar condicionado e outros aparelhos eletricos. Ver sábado e demais dias úteis, na Av. Rui Barbosa. 280-1602.

BARALHOS PLASTICOS novos. Tel. 54-3884.

ARMARIO DE COZINHA de ferro da Casa Mesbla, de 1 metro, vende-se urgente por 2 000 — Poltronas, uma grande banqueta de ferro com almofadas propria para jardim de inverno, muitas miudezas, vasos, abajures, louças e panelas usadas. Não se atende a negociantes. Rua Miguel Lemos, 25, ap. 901, das 10 às 22 horas.

ATENÇÃO! — Vendo urgente uma geladeira Gibson 9 1/2 pés, americana, por 23 000, e uma máquina de lavar Prima por 15 000. Urgente. R. General Caldwell, 263, 1.º andar. Sr. Mateus.

AR CONDICIONADO GE e Philco, americanos, 1 e 2 HP, novos, c/ garantia, instal. gratis. Barata Ribeiro, 463-A — 57-6229. (P.

BALANÇA — Farmácia, 150 kg, marca Corthal, vendo. R. Lins de Vasconcelos, 490. Ver das 12 às 16 horas.

BARBEIROS e cabeleireiros, instalações completas. Reforma, troca, compra e vende material usado. Facilita-se o pagamento. — Cadeira Campanille Ltda. - Avenida Presidente Vargas, 3 357. Tel. 32-4844 (P

BATEDEIRA, liquidificadores, ventiladores, cortadores de frio, leilão hoje, dia 8, às 13 horas, na Rua do Catete n.º 286, Inf. leiloeiro Fernando Mello, R. da Quitanda, 62, 4.º andar. Tels. 42-8205 e 42-5531.

BATEDEIRA 50 x 50, a calor. Vende-se. R. Lino Teixeira n.º 11-A.

BATEDEIRA — Procura-se, para compra, uma batedeira em perfeito estado, com capacidade para 5 a 10 litros. Tratar com D. Marli — Tel. 52-3958.

CONSERVADOR de sorvete ou manteiga, em aço inox., compressor de 1/2 H.P., motor Wagner, 110/220 volts, perfeito. Cr$ 35 000,00, p/ desocupar espaço. Rua Lino Teixeira n.º 11-A.

CRUZEIROS para motor de pôpa com seis metros e carreta. Um motor de 40 HP e outro com 18 HP Johnson. Três fogões americanos. Podem ser vistos no Hangar da USAF no Aeroporto Santos Dumont, entre 8h30m e 16h30m. Cap. Mellema, Tel. 32-8997.

CADEIRA DE ENGRAXATE — Vendem-se duas novas, forradas de fórmica. Ver e tratar R. Sete de Setembro, 83, loja T.

COMPRO 1 TV., 1 geladeira, 1 piano, 1 máq. lavar. Tel. 57-0960.

COMISSIONÁRIO, com grande freguesia, encarrega-se de vender tudo, como jóias, pratas, moedas, tapetes e demais — 37-7616 — Peller.

EXCLUSIVIDADE para venda de águas minerais, dá-se a firma que tenha carros para entrega. Cartas para AT 8356 na portaria deste jornal.

ESPINGARDA WINCHESTER modelo 62A, calibre 22, de repetição. Vendo 12 000,00, na Rua Catumbi n.º 93.

ENCERADEIRAS — Espetacular liquidação, à vista ou a prazo. Electrolux, 8 500,00; Epel 4 600,00; Wallita, 4 900,00; Starlux, 6 500; Arno, Lustrene, Citylux etc. Máquinas de costura. Rua da Carioca, 28, sobrado. Entrada pela Joalheria.

FOGÃO A GÁS DA RUA — Vendo, 6 bocas, com 2 fornos, tampo branco, funcionamento garantido. Cr$ ..... 12 000,00. Rua Frei Caneca n.º 204, sobrado. Tel. 32-0580.

FICHARIO para pôquer completo. Tel. 54-3884.

FORNO PARA PADARIA — Vende-se um forno elétrico da marca Arco, com 2 câmaras independentes, 2,30 m de largura e 3,50 de comprimento. Consumo 30 KW. Falar com o Sr. Teixeira, Av. Pres. Vargas, 392, na parte da manhã.

LIQUIDAÇÃO de negócio de barbearia e cabeleireiro — Vende-se instalação de barbearia, 4 cadeiras americanas n. 2, espelhos, caixa registradora National modêlo 2 852, secadores, caldeira água quente G.E. etc. — Rua São Clemente 32. Botafogo.

LUSTRE DE CRISTAL — Vendo um de 6 braços, 1 800 cruzs. Rua do Matoso, 256, ap. 101. Praça da Bandeira.

MATERIAL CABELEIREIRO — Vendo um toilete moderno sem uso. Rua Ferreira Viana, 46, ap. 101. Telefone 25-9905.

MÁQUINA DE ESCREVER E VENTILADOR — Vendem-se 1 máquina modelo ano 1955, Continental, alemã, bom estado, com mala. Serve também para escritório e ventilador Eletromar. Preços de oportunidade. Tratar com o Sr. Dias, Rua México, 31, sala 1 004.

OCASIÃO! Vendem-se sala jantar marfim, pés palito, 1 bicicleta moça, pneu balão; 1 fogão, 4 bôcas, gás botijão. Tudo quase novo. Também se troca por outros objetos. Rua Ramon Franco, 78, ap. 206. Sr. Sílvio.

PANELAS de alumínio, pratos, mesa, cadeiras, armações; geladeira, aparelho eletricos, armações e tudo que guarnecia o restaurante da Rua do Catete, 286, o leiloeiro Fernando Mello venderá, hoje, dia 8, às 13 horas. Inf. telefones 42-8205 e 42-5531.

PARTICULAR liquida gravuras — Tel. 57-2340.

REVOLVER S. WESSON — Compra-se, em bom estado. Telefonar para 29-1363.

URGENTE - Radiovitrola automatica, 3 faixas, 3 auto-falantes L.P. 15 mil, televisão 21 pol. movel claro, bureau, vestidos de noiva m. 42, 44 e 46; transistor, casaco de peles. Aceito ofertas. Rua 11 n. 117 ap. 101 IAPI da Penha.

SOFÁ-CAMA de casal, superluxo, de alta qualidade, totalmente novo, mod. 1961, c/ espuma de borracha e maravilhoso tecido de nylon verde com garantia, abre automàticamente para frente. — Não precisa afastar da parede. Custou Cr$ 33 000,00. — Vendo urgente por 12 000,00. Facilito o transporte. Ver na Av. Rio Branco, 183, ap. 617. Telefone 52-2710.

VENDO urgente 1 rádio, 1 abat-jour moderno de pé, e 1 liquidificador, tudo em perfeito estado, 9 000. Rua D. Romana, 230.

VENDE-SE ap. de chá e cristaleira completa. R. Borja Reis, 653, ap. 202. E. Dentro. Tel. 29-5855.

VENDEM-SE — Armações de luz fria para escritórios. — Completas. — Preço a combinar. Falar com D. Lilá. Associação Brasileira de Propaganda. — Av. Rio Branco, 14, 7.º andar. Tratar no local. (P.

VENDEM-SE armações e balcões usados. Tratar na Rua Conde de Bonfim, 240.

VENDE-SE um fogão a gás em bujão. Rua José Higino, 273, Tijuca. Tel. 38-1924 — Chamar D. Neusa.

VENDO aspirador e enceradeira Arno, novos, Rua Figueira 181-B, casa 32. Rocha.

VENDE-SE a particular quadro a óleo, 1,30 x 97, pintor laureado, natureza morta, trabalho magnífico. Cr$ .... 35 000,00. Tel. 49-0452.

VENDO para retirar instalação completa para botequim. Ver na Av. Presidente Vargas, 1 024.

VENDEM-SE aparas de lastex. Rua Lôbo Júnior, 1 672. Penha Circular. (P

VENDO 2 tapetes indianos, de 3 x 2,10, por motivo de viagem. Av. Copacabana, 860, ap 701. 57-8697.

VENDEM-SE uma geladeira Nacional usada, e uma sala de jantar. Tratar pelo telefone 22-7254.

VENDO 2 cabeleiras p/ homem, uso nat., cor castanha. 42-3496.

VENDE-SE cofre Couraçado — 110x50. Ver na Rua Barão de Mesquita, 510, sob.

VENDE-SE um motor inglês monofásico, 1 1/2 H. P. 110 — 220 — Tratar na R. Assunção n. 326, G. 2. Telefone 26-3896.

VENDE-SE um relógio de móvel, na Rua Lôbo Júnior n. 1 956.

VENDEM-SE cadeira do Papai, ótimo estado e aspirador de pó Electrolux. Telefone 34-1212.

AH! LIVROS?
E TUDO USADO

Compro e pago bem:
45-8582 - Hoje

COMPRO TUDO

Geladeira, TV, máquinas de costura, escrever, radiola, rádio, ventilador, bicicleta mesmo c/ defeito e roupas usadas.
Tel. 43-5045

COMPRO TUDO

Geladeiras, TV, máquinas de costura, escrever, radiola, rádio, ventilador, bicicleta, mesmo com defeito, chamar Sr. Oliveira.
Tel. 23-4906

COMPRO TUDO

TV, geladeiras, máquinas, cristais, porcelanas, pratarias, antiguidades e tudo etc. Sr. Alberto — 23-9244.

COMPRO TUDO

TV, geladeiras, máquinas, cristais, porcelanas, pratarias, antiguidades e tudo etc.
Telefone 43-9232

COMPRO TUDO

Geladeira, TV, máquinas de costura, escrever, radiola, rádio, ventilador, bicicleta mesmo c/ defeito e roupas usadas.
Tel. 32-1843

COMPRO TUDO

TV, geladeiras, máquinas, cristais, porcelanas, pratarias, antiguidades e tudo etc. — Sr. Elim.
43-8757

COMPRA-SE TUDO

Televisão, máquina de costura, de escrever, ventiladores, geladeiras, enceradeiras, rádio, vitrolas e tudo que represente valor.
42-9361

GRANDE OPORTUNIDADE
SOMENTE ÊSTE MÊS

Entregamos rapido o seu fogão HELIOGAS, 3 bocas. Entrada Cr$ 500,00 e por mês Cr$ 600,00; 4 bocas. Entrada Cr$ 600,00 e Cr$ 700,00 por mês, estando incluida neste preço a instalação.
Ruy Mafra S.A.
RUA ARISTIDES LOBO, 134. Tel.: 26-7547 — Bondes Estrela e Santa Alexandrina na porta e AVENIDA MONSENHOR FÉLIX, 533-A, IRAJÁ, perto da ESTAÇÃO — CUMPRIMOS O QUE ANUNCIAMOS

Livros Usados
COMPRO
Avulsos ou biblioteca. R. Pedro I — 28 — Loja. Telefone 42-3937.

BUFETE - DOCES E SALGADOS

ALMOÇO FINO — Senhora distinta fornece somente a um casal que more bem próximo da Rua Miguel Lemos, 25, ap. 901, excelente e farta refeição, dando diariamente filé mignon, sopas variadas, ótimo feijão, sobremesa fina, generos todos da Colombo, massas feitas em casa, usa-se manteiga pura e azeite estrangeiro. Entrega de luxo, não se usa marmita. Preço mensal: 15 000,00.

MATERIAL DE CONSTRUÇÃO

CIMENTO. Ferro, B. M., pôsto. Men. preços. — Tel. 34-7090, até 21 h. Silvio.

CIMENTO Mauá, Nassau, Tupy, Campeão. Vendo direto da fábrica. Resposta para R3-8 483, na portaria dêste Jornal.

CIMENTO Mauá, Itau', Ouro Branco. Vendo, posto obra, 34-3902. Resposta p/ R3-9 459, na portaria dêsta Jornal.

CIMENTO Perus, Kauê, Voteran. Vendo, pronta entrega — 30-7225.

CIMENTO menor preço. Tel. 38-0830 e 43-9888.

VENDE-SE saibro a Cr$ 80,00 o m3, também a saibreira com dois anos de contrato calculado em 90 000 m3. Estrada do Porto Velho n.º 351 — Cordovil.

CASAS DE MADEIRA

Desmontáveis, montamos em seu terreno, à vista e a prazo. Veja exposição na R. Leonidia n.º 2, entre Ramos e Olaria. Todos os dias, inclusive domingo.

CIMENTO

Mauá, Ouro Branco, Tupy, Paraiso — Ferros e tubos.
Tel. 30-6653

Tijolos furados

Cr$ 3 500 e Cr$ 6 000 tipo 20x20, posto na obra o milheiro, deposito Rua Ibiapina 137, Av. Brás de Pina, 2 149, Estação da Penha, R. Bulhões Marcial, 929, Estação de Vigário Geral, vende todos materiais para construções. Tel.: 30-3120.

Vergalhões

Vendo grande quantidade de vergalhões, aproximadamente 300 toneladas, tipo: de um e um quarto. Preço 26,00 por quilo.
Tratar, tel. 29-8663, com o Sr. Manoel de Oliveira. Não atendo intermediário.

Fábrica de Arames
TREGUACI
TREFILAÇÃO GUANABARA COM. IND. LTDA.
Arame galvanizado de n.º 8 a 22
Arames polidos p/ todos os fins
Av. Suburbana, 56, 62, tels.: 48-9678 e 48-3376

ESCRITÓRIO

Para grande organização, andar com 1 080 m2, área construida, no Edifício Herm. Stoltz, Av. Rio Branco, esq. com Av. Pres. Vargas, aluga-se.
Informações: Av. Pres. Vargas, 463, 10.º andar, com Sr. João ou Sr. Walter.

VENDA ESPECIAL
MÊS DE AGÔSTO

8.º aniversário dos Colchões de Molas PRESIDENTE. Garantia de 6 anos e nas mais lindas e modernas padronagens.
Sofá-cama e estofados em geral — Diretamente da fábrica.
À VISTA E A PRAZO
Rua Santana, 184 - Tel. 32-5666

LEBLON

av. ataulfo de paiva – esquina de almirante guilhem

apartamentos de luxo

2 quartos — sala

- *banheiro e cozinha em côr com azulejos até o teto*
- *dependências completas de empregada*
- *todos de frente*
- *obra na 2.ª laje*
- *entrega em 20 meses*

Prêço fixo sem reajustamento 2 690 000,

entrada 269 000,
até a entrega das chaves
2 parcelas de 269 000,
4 meses após as chaves .. 269 000,

26.900, por mês

Informações no local, diàriamente, até às 22 horas

Incorporação e construção da VERITAS S. A.

IMOBILIÁRIA
NOVA YORK S.A.

Av. Rio Branco, 131 - 14.º andar - Tel. 31-0060

EMPREGOS

AUXILIARES DE ESCRITÓRIO

AUXILIARES DE ESCRITÓRIO — Aprender para trabalhar. Venha hoje aos nossos escritórios informar-se sôbre nossos estágios. Não usamos quadro negro nem cadernos. O principiante começa a trabalhar em meio-expediente no Dep. Pessoal, faturamento, arquivo e demais deps. de nossa organização. Tudo prático, com livros e documentos reais! — Evite apresentar-se a outros empregos sem estar realmente capacitado. Nosso método é o mais moderno no gênero e o que mais garantia lhe oferece, pois é executado nos moldes das universidades americanas — Av. Pres. Vargas 529, 18.º; Rua Dias da Cruz 185, s| 223; Rua Maria Freitas 42, s. 211, Rua Conde de Bonfim 369, s. 405; Av. Copacabana 680, 6.º — TED.

AUXILIAR DE ESCRITÓRIO — Precisa-se, com bastante prática de serviços gerais. Tratar depois das 9 horas, na Rua Frei Caneca, 101.

AUXILIAR DE CONTABILIDADE — Rapaz e moça s| prática, após treino de 30 dias damos empregos p| salários de 16 mil iniciais — 7 de Setembro, 63, 7.º.

AUXILIARES PRINCIPIANTES — Rapaz e moça que nunca trabalharam p| nosso sistema damos empregos em escrit. Informações com Srta. Marta — 7 de Setembro, 63, 7.º.

AUXILIAR DE CONTABILIDADE c| conhecimento de imobiliária, sal. de 20 a 30 mil. Rua Alcindo Guanabara, 17, s| 605.

ASSISTENTE DE SEÇÃO DE COBRANÇAS — Bom dact — 15 mil — Av. P. Vargas n. 529, s| 410.

AUXILIAR DE CONTAB. — Rapaz menor, moça. Del. Castillo. 15 mil. 7 Setembro n. 63, 7.º.

AUXILIAR ESCRITÓRIO — Rapaz — Precisa-se para serviços internos e externos. Tratar na Rua 7 de Setembro n.º 186.

AUXILIAR — Vaga para rapaz ou moça dominando o teclado da máq. de escrever, c| prat. México 41, sala 907.

AUXILIAR DE ECRIT., rapaz e moça, pratica, 13 mil. Centro, Zona Norte, 7 de Setembro, 63, 7.º.

AUXILIAR DE ESCRIT. — Moça — Precisa-se, c/ prática, boa dact. — Av. 13 de Maio, 23, s/ 1905.

AUXILIARES — Principiantes ou sem prática somente p| escritório, com ginasial até superior, a ATA sempre emprega p| salários de Cr$ 11 000 e 18 000. O sistema de treino rápido completo de 30 dias é insuperável, sendo o emprêgo certo. Atenção môças e rapazes mínimo ginasial a ATA não aceita com primário, 1.º e 2.º ginasial. Porque é impossível a assimilação do treino em tão pouco tempo. Fazer isso, é o mesmo que tomar dinheiro e ATA não tem tais intenções. Aqui na ATA é para valer de fato e emprego. — Sempre é melhor confiar na ATA para não perder tempo e dinheiro. ATA 10 anos de sucessos. — Av. Rio Branco, 151, sobreloja, s| 209.

AUXILIARES escritório, moças e rapazes sem prática, c| ginasial, clássico, científico, normal, superior, tecnico, empregos certos p| salário de Cr$ 11-17 000,00, sem perda de tempo. Av. Rio Branco, 151, sobreloja, s| 209.

BOYS — Vários p| serv. interno e ext. 4 800 — Av. Pres. Vargas, 529, 18.º — TED.

BOYS C/ 3.º, Gin. Serv. Ext. 4. 8. Av. P. Vargas, 435, s/ 605.

CONTADOR com prática, aceita expediente iniciando as 14 horas, dando referencias e fiança. Resp. p| n. A 9 194, na portaria dêste Jornal.

CHEFE DE ARMAZEM COM PRATICA — Z| Norte — 20 mil — Av. P. Vargas, 529, s| 410.

CORRESPONDENTE - Centro — 20 mil — Av. P. Vergas, 529, s| 410.

CONTADOR — Rapaz com prática comprovada de contabilidade, conhecendo leis de S. A., sociais, de Impôsto de renda, leis fiscais, para supervisão de esc.º em geral. Capacidade para orientar e dirigir, 60 000. Av. P. Vargas, 529, 18.º, TED.

CONTADOR — 3.º anista de Ciencias contabeis e atuariais, oferece-se para trabalhar à tarde ou atualizar sua escrituração contabil — Santiago — 43-4470, pela manhã.

CONFERENTE c| prática. — Centro, 12 mil. Av. Pres. Vargas, 529, s| 410.

CONTADOR c| pratica em imobiliaria — 50 mil. Av. P. Vargas, 529, s| 410.

CONTADOR c| conhec. de inglês — 60 mil. 7 de Setembro, 63, 7.º.

CAIXA — Precisa-se, com bastante prática e conhecimentos gerais de escritório. — Tratar depois das 9 horas, na Rua Frei Caneca, 101.

CONTADOR (A) — P/ Centro — 30 mil .GIOIA. Av. P. Vargas, 435, s/ 605.

CAIXAS — Rapazes, precisamos de 2, c| pratica comprovada, 16 000. Av. Pres. Vargas, 529, 18.º — TED.

CORRENTISTA — Rapaz, c pratica de c corrente bancaria, 15 000. Av. Pres. Vargas, 529, 18.º — TED.

CONTADORES — Precisamos, c. pratica comprovada, p contab. imob. bancaria, e industrial. 25-30 000. Av. Pres. Vargas, 529, 18.º, TED.

CONFERENTE MAT. DE CONST. — Preciso um até 45 anos, c/ prática. Av. 13 de Maio, 23, sala 1905.

DACTILOGRAFA — Preciso moça c/ prática geral. Av. 13 de Maio, 23, sala 1905.

DACTILOGRAFO — Preciso rapaz até 25 anos, conh. arquivo. Av. 13 de Maio, 23, sala 1905.

DACTILOGRAFO — Cr$ 13. Prát. escr. R. Carmo, 5, 2.º, sala 6.

DACTILOGRAFO — Ap. São Cristóvão. R. Carmo, n.º 5, 2.º, sala 6.

DACTILOGRAFA (O), pratica, Centro, Z.Norte, 13 mil. 7 de Setembro, 63, 7.º.

DACTILOGRAFO p| folha de pagto. rapaz. Z. Norte — 13/15 mil. 7 Setembro, 63, 7.º.

DACTILOGRAFA menor. — Precisa-se na Rua Alcindo Guanabara, 15, grupo 1002 — Cinelandia. Tratar de 16 às 18 horas.

DACTILOGRAFAS (OS), ótima aparência. Rua Alcindo Guanabara, 17, s 605.

DACTILOGRAFO — Precisa-se de um rapaz com alguma experiência de escritório. Av. Rio Branco, 185, sala 911.

DACTILOGRAFA — Jardim Botânico. Advogado residente neste bairro deseja contratar dactilógrafa para meio período diário. Escrever para R. Conde Afonso Celso, n.º 58, a Sil-

DACTILOGRAFAS — Serv. gerais — 12 mil. Av. Pres. Vargas, 529, s. 410.

DACTILOGRAFA — C| prática — boa aparência. Av. P. Vargas, 529, s. 410.

DACTILOGRAFA — Centro. Av. Pres. Vargas, 529, 8.º — UNIVERSAL.

DACTILOGRAFAS(OS) sem muita prática, tendo desde o ginasial, mediante um treino intesivo de 30 dias. A ATA emprega com segurança p| salários de Cr$ 10-15 mil. — Av. Rio Branco, 151, sobreloja, s| 209.

ESTENOGRAFA — Centro., 20 mil — boa aparência. — Av. P. Vargas, 529, s| 410.

EMPREGADA para todo serviço de um casal. Paga-se bem. Tratar na Rua Haddock Lobo, 379, ap. 405.

EMPREGADA — Precisa-se, das 8 às 14 horas. Ordenado Cr$ 3 000,00. Exigem-se referências. — Av. Osvaldo Cruz n.º 107, ap. 902. Tel. 45-1413.

va Rocha.

EXIMIAS DACTILOGRAFAS — Várias, ativas e desembaraçadas. 16 000. Av. Pres. Vargas, 529, 18.º — TED.

SECRETÁRIAS — Moças, boa apresentação, ativas. b|dact. p| serv. gerais, 16 000. Av. Pres. Vargas, 529, 18.º, TED.

ESTENO DACTILÓGRAFAS — Moças, c| prática comprovada, parf. c| conhecimentos de inglês, várias. Base 25 000 — Av. Pres. Vargas, 529, 18.º — TED.

ESTENO DACTILÓGRAFAS — Moças, p|portg.,francês, e portg.,inglês. 35 40 000. Av. Pres. Vargas, 529, 18.º, TED.

ESTENO — 22-25. Forte. Iniciante, 16 mil. Av. P. Vargas 435, s/ 605.

ESCRITURARIO — Precisa-se de um, com pratica de serviço de cobrança bancaria. Cartas do proprio punho, com detalhes pessoais, fonte de informações, pretensões, para o n.º A-179, na portaria deste Jornal.

ESTENOGRAFO — Rapaz, c| pratica e fracos conhecimentos de inglês. 25 000 — Av. Pres. Vargas, 529, 18.º — TED.

ESTOQUISTA — Moça-rapaz Av. Rio Branco, 185, s/ 1 703.

FATURISTA — Cr$ 13. Moça-rapaz. Av. Rio Branco, 185, sala 1 703.

FATURISTA — Rapaz, 15 mil. Urgente. Av. Pres. Vargas 417, s. 1 310.

JAPONÊS, 27 anos, falando português, inglês, francês, espanhol etc., procura qualquer colocação. Cartas para R2-9 486, na portaria dêste Jornal.

MOÇA faturista, boa dact., prática escrit., letra, 10|12 mil. Av. Rio Branco, 151, sobreloja, s| 209.

MOÇA, ótima aparência, falando inglês. Rua Alcindo Guanabara, 17, s| 605.

MOÇA — Precisa-se p| ajudar em pensão. Ord. 3 000,00. Rua Soares da Costa, 131 — Praça Saenz Pena.

MOÇA — Para escritório c| prática, escrevendo à máquina, precisa-se na Rua Senhor dos Passos n. 87, 1.º andar, sala 2 — 43-4378.

MOÇAS E RAPAZES — P| iniciar em escritório, c| boa aparencia e 2.º ginasial — Informações c| D. Silvia na P. Vargas, 529, s| 410.

MOÇAS E RAPAZES — Sem prática. Sabendo ler e escrever. Salario 12|15 mil. Empregamos Centro e suburbio. Faz estágio. Av. Pres. Vargas, 529, 8.º, UNIVERSAL.

MOÇAS sem prática somente p| escritório, c| ginasial, científico, clássico, normal, superior, tecnico, empregamos pelo nosso sistema sem perda de tempo. 100% certo para salários de Cr$ 12 000,00 e Cr$ 17 000,00, na Av. Rio Branco, 151, sobreloja, sala 209.

NOTISTA — Môça-rapaz — Cr$ 12. Av. Rio Branco, 185, sala 1 703.

OPERADOR FRONT FEED — Conhecendo contabilidade comercial e c| corrente bancaria, oferece seus serviços a organização que apresente futuro, Base 18 000|20 000,00. Tels. 25-7030 Sr. Mário ou Waldir, 52-5946, Sr. Victor.

OPERADOR RUF — C| pratica, 18 mil. Av. Pres. Vargas, 529, s| 410.

OPERADOR Front. Feed. Aux. Cont. 18 mil. Av. Pres. Vargas, 435, s/ 605.

PRECISA-SE de uma auxiliar de escritório. Rua Senador Dantas, 39, sala 305.

PRECISAM-SE: 1 dactilografa c muita pratica, (salario a combinar); 1 dactilografa c| conhecimentos de taquigrafia (Cr$ 18 000,00); 1 telefonista (Cr$ 9 600,00), para trabalhar 5 dias na semana. Será submetido à prova de habilitação. Apresentar-se na Rua Santa Luzia, 685, 4.º.

PRECISA-SE de moças apresentáveis para trabalhar com um escritório, com ordenado de Cr$ 20 000,00. — Sabendo ler e escrever. — Trata com Jorge, na Avenida Venezuela n. 27, s. 315 das 13 às 16 horas.

RAPAZES menores — Vários p| serv. de esc., dact. b| letra. 5 000. Av. Pres. Vargas n.º 529, 18.º — TED.

RAPAZES E MOÇAS S| PRATICA, c| 2.º ginasial ou equiv. b| letra, preparamos e colocamos p| salario de 11 mil — 7 de Setembro, 63, 7.º.

RAPAZ — Precisa-se de 2 rapazes de 14 a 16 anos para serviços de escritório. Rua Francisco Eugênio, 156.

RADIALISTA — Boa aparência, desembaraçada, curso ginasial, trabalhando somente pela manhã, deseja colocação firme, onde possa trabalhar de 14 horas em diante. Aceita cargos de escritório, recepcionista para consultório ou firmas comerciais, não importando trabalhar até à noite. Favor responder p| AA-9, na portaria dêste Jornal.

SECRETARIA — Moça, mínimo 30 anos, desembaraçada para trabalhar em secretaria de curso. Ensina-se o serviço. Salário e horário a combinar com Sr. Julio, na Av. Pres. Vargas 529, 18.º — TED.

SECRETARIA MENOR — Precisamos para meio expediente, trab. na Zona Norte, batendo um pouco a máquina. Tratar com Sr. Julio na Av. Pres. Vargas 29, 18.º — TED.

SECRETARIA corresp., prática recepção, arquivo, exa., pagt., cheques, muita prática, ótima aparência. ...... 20|23 000; s| agilidade na máq. inútil. Av. Rio Branco, 151, sobreloja, s| 209.

SECRETÁRIA - ESTENÓGRAFA - Importante emprêsa americana precisa de perfeita estenógrafa em inglês e português. Escritório no centro. Semana de 5 dias. — Cartas para P| 13 254 na portaria deste jornal. (P.

TECNICO CONTABILIDADE — Av. Pres. Vargas, 529, 8.º, UNIVERSAL.

ALFAIATES E COSTUREIRAS

ALFAIATE — Precisa-se oficial para paletós de casimira e tropical, tragam referencias, na Rua Silva Jardim n.º 15, 1.º andar. Praça Tiradentes.

ALFAIATE — Precisa-se de um com prática de venda e recortes na Rua Lavradio, 21.

ALFAIATE, com pratica de meia-confecção paletó, na oficina, Rua do Catete, 156 sala 1.

ALFAIATE — Precisa-se de um bom ajudante na Rua do Ouvidor n. 16, 1.º andar.

AJUDANTE DE COSTURA — Môça menor, c| prática de acabamento de calça de homem, precisamos 4 p| fábrica, 4 800. Av. Pres. Vargas, 529, 18.º — TED.

ALFAIATE que faça tudo, tomar conta de oficina (loja) Rua Vaz de Toledo, 743, Engenho Novo, tel. 29-7207, no local das 9 às 12 horas.

ALFAIATE — Precisa-se moça, para ajudante de capas. Rua 4, n.º 15, ap. 102. IAPI da Penha.

BORDADEIRA A MÃO — Preciso. R. Leopoldo, 34, ap. n.º 202.

BORDADEIRAS A MAQUINA — Precisam-se, dá-se trabalho para casa, favor trazer uma amostra. Praça Cruz Vermelha n.º 9, 4.º andar, ap. 22.

CORTADOR com pratica de calças — Precisa-se. Não trabalha aos sabados. — R. Viscondessa de Pirassinunga n. 46-B.

COSTUREIRAS — Precisam-se com prática de saias plissadas. Paga-se bem. Para oficina e casa. Rua Nabuco de Freitas, 71. Proximo à Rua Marquês de Sapucaí, lado de Santo Cristo.

COSTUREIRAS — Precisam-se para atelier de alta costura. Ordenado a combinar, na Rua Ronald de Carvalho, 154, ap. 12.

COSTUREIRAS — Precisam-se c| prática de fabrica p| shorts e jardineiras. R. do Livramento, 138, 8.º. Perto da Central.

COSTUREIRAS, passadeira, p| serviço interno, camisas esporte e sociais, atende-se só até as 12,30 h. Sr. Brito, R. 7 de Setembro, 194, sob.

COSTUREIRAS (OS) com prática em serviço de capoteiro. Precisam-se com bastante prática em serviço de indústria. Apresentarem-se na Rua Cachambi, 616, a partir de 13 horas.

DOU máq. e tel. a costur. séria em troca de alg. serviço. Tel. 26-2688.

MÔÇAS — Precisa-se de 3 para casa de saúde na Glória: ajudanta de lavanderia, ajudanta de cozinha e copeira. Tratar na Rua Cândido Mendes, 271, com D. Lúcia.

MOCINHA menor de 18 anos, preciso para aprendiz de costura, que tenha pais ou responsável. Tel. 45-1410.

OFERECE-SE uma senhora trabalhar em casa de familia, costuras, roupa miuda, cueca, pregar botões etc. — Rua Constante Ramos, 68, 1.º andar — 9 às 17 horas. Zilda.

PRECISA-SE acabadeira de calças. Rua Frederico Méier, 16, s| 303. Méier.

PRECISA-SE de bons oficiais de paletó, pede-se amostra. Cop. 540, sala 905.

PRECISAM-SE bordadeiras perfeitas com amostras e documentos. R. J. Botânico, 602, fundos.

PRECISAM-SE costureiras para máquina de duas agulhas União Especial, com prática. Estr. Vicente Carvalho, 363.

PRECISA-SE de costureira — Paga-se bem. Tratar na Av. Londres n. 147 — ap. 101 — Bonsucesso.

PRECISAM-SE de costureiras para blusões de esporte, com prática, dá-se a domicilio. Av. Mem de Sá, 78, sob.

PRECISA-SE de costureira, desembaraçada, com prática de máquina industrial Zig-Zag. Rua São José 110, sobrado. Tratar c Sr. José.

PRECISAM-SE bordadeiras, para fábrica langeri. E' favor não se apresentar quem não estiver em condições — Rua Otávio Braga, 1 805. — Nilópolis.

PRECISA-SE de calceiro ou calceira. Paga-se bem. — Rua dos Romeiros, 186, sala 210 — Penha.

PRECISAM-SE costureiras de calças e blusões. Rua Major Medeiros, 131, Irajá.

BARB. - MANIC.

ALISADEIRA — Precisa-se de uma competente. Rua Barão do Bom Retiro, 1 914.

AJUDANTE de cabeleireiro — Precisa-se de môça adiantada. Avenida Copacabana, 581, s/loja 215.

AJUDANTE costureira menor, precisa-se para casa de modas, na Rua Conde Bonfim, 446-A, loja.

BARBEIRO — Precisa-se um bom oficial, casa de primeira. Rua Conde de Bonfim n. 711, fundos.

BARBEIRO — Precisa-se na Rua Leopoldo 22, esquina de Barão de Mesquita.

BARBEIRO — Precisa-se de competente, na Rua Dr. Alfredo Barcelos n. 741. Estação de Olaria.

BARBEIRO — Precisa-se aposentado na Rua Pais de Andrade n. 34, fundos. Est. Sampaio. Comissão 60%. — Falar com o Sr. João.

BARBEIRO — Precisa-se, que trabalhe bem, na Rua Itapiru, 631-B. Esq. com Navarro. Tel. 43-1548, com Pinheiro.

BARBEIRO EFETIVO, bom na Rua Itaú n. 353 — Penha. Tel. 30-3360.

BARBEIRO — Precisa-se p| efetivo. Rua João Romariz n. 7-A — Ramos.

BOM OFICIAL DE BARBEIRO para efetivo, precisa-se na Rua São Cristovão, 523 — Pagam-se 50% ou salario legal.

BARBEIRO — Precisa-se com maquina, na Rua Siqueira Campos, 127.

BARBEIRO — Precisa-se de um oficial, novo, para casa de grande movimento. Rua General Bruce, 390, S. Cristóvão.

BARBEIRO — Precisa-se um para 15 dias. Servindo pode ficar efetivo. Salão do Nazir, no ponto final do onibus 47, Jardim America.

CABELEIREIRO — Precisa-se de uma ajudante com prática. Paga-se bem. Ver e tratar na R. Ana Barbosa n. 12 — Méier.

CABELEIREIRO — Precisa-se cabeleireiro e manicura na Rua Voluntários da Patria, 341, 1.º.

CABELEIREIRO — Ensinamos com perfeição. Rua do Catete, 325, s| 208. Entrada pela Rua Machado de Assis.

CABELEIREIRA que seja manicura para efetiva. Salário de Cr$ 10 000,00. Rua Ouridue n. 850-A — B. de Pina. Tel. 30-3002.

CABELEIREIRO — Precisa-se com muita prática e referências. Salário e comissão. Rua Pereira Nunes, 270. 48-8376.

CABELEIREIRO (A) — Precisa-se na Rua Almirante Gavião n.º 6-C. Esquina Haddock Lôbo. — Tijuca.

CABELEIREIRA — Manicura — Precisa-se de uma que trabalhe com perfeição é favor não se apresentar quem não estiver em condições. Para obedecer os horarios de 12 às 20 horas. Av. Ernani Cardoso n. 91. Cascadura.

ENSINA-SE manicura em 30 dias. T. das 14 às 22 horas de segunda a quinta. Rua Voluntarios da Patria, 354. D. Nadir.

ENSINAM-SE manicura e pedicura em um mês. R. Amoroso Costa n.º 353, ap. 103, Tijuca. Tratar das 8 às 12 horas. Tel.: 58-3897.

MANICURA mesmo com pouca prática e ajudante de cabeleireiro, não faz questão de côr. Rua Evaristo da Veiga, 35, s. 311, Cinelândia.

MANICURAS — Precisam-se, urgente, 2, de 20 a 25 anos, de boa aparência e que trabalhem bem. Dá-se garantia. Salão N. S.ª da Conceição, Rua Senador Furtado, 68-A.

MANICURAS — Aprendizes. Ensina-se a senhoras e môças, na Rua Pedro Américo n. 340, apartamento 102.

MANICURA que tenha boa aparência e faça bem pedicura. Precisa-se. Av. Copacabana, 731, 1.º and., telefone 37-0844.

MANICURA E PEDICURA — Precisa-se para salão de grande movimento. Avenida Copacabana, 581, s/loja 215 — Flores, Cabeleireiro.

MANICURA — Precisa-se de uma com prática. Dá-se garantia, e uma ajudante. Av. Copacabana, 534, sala 203.

MANICURA COMPETENTE. — Pago bom ordenado. Av. dos Democráticos n. 521 — Bonsucesso.

PRECISA-SE de uma boa manicura. Tratar pelo telefone 36-1432.

PRECISA-SE de um barbeiro efetivo, na Rua Machado Coelho n. 103.

PRECISA-SE de um oficial de barbeiro para efetivo, na Estrada dos Três Rios n. 3 — Jacarepaguá.

PRECISO de manicura e ajudanta menor, ambas com pratica. Rua Barata Ribeiro, 611, sala 201.

PRECISA-SE barbeiro, na R. do Catete, 321. Salão Acacio. Sr. João. Tel. 25-2275.

PRECISA-SE cabeleireiro — Gen. Polidoro, 20, loja.

PRECISA-SE de aprendizes de cabeleireiras, manicuras massagem facial. Horário das 12 às 18 horas. Grátis para modelos. D. Haidée. Largo S. Francisco, 26, sala 418.

RUA PEREIRA NUNES, 163. Precisa-se de manicuras.

CHOFERES, MEC. E LANTERNEIROS

BORRACHEIRO ELETRICISTA — Precisa-se. Rua 24 de Maio, 1281.

CHOFER — Rapaz solteiro, educado, c| prática comprovada, 8 a 10 anos, em cart., p| auto part. de luxo, 15 000. Av. P. Vargas, 529, 18.º. TED.

LAVADEIRA — Precisa-se p| uma pessoa só. Trat. Av. Rio Branco, 90, 2.º, s| 6.

LANTERNEIRO — Precisa-se de dois oficiais competentes. Paga-se bom salario. Rua do Bispo, 47. Procurar Sr. Henrique.

LANTERNEIRO meio oficial com pratica, precisa-se. Rua Alcina n. 40. Madureira.

LANTERNEIRO — Precisa-se com bastante pratica, Av. Monsenhor Felix 948. Irajá.

LANTERNEIROS — Precisa-se de diversos competentes, na Garagem Luanda. R. Barão de Mesquita, 1091-A. — Praça Verdun.

LANTERNEIRO — Precisa-se de meio-oficial na Rua Uruguai, 319-F. Sr. Evaristo.

LANTERNEIRO — Precisa-se de um para trabalhar em pequena oficina, em Cascadura. Procurar Tenente Crespo na Av. Salvador de Sá n. 9 — C. M. M.

LANTERNEIROS - Precisam-se oficiais competentes, Pagam-se bem. Tratar c| Marinho. Rua General Pedra 156

MOTORISTAS — Precisa-se de motoristas com prática de coletivos. Apresentar-se com os documentos na R. Ourique n.º 336. Penha Circular.

MECANICO competente para motor a explosão precisa-se na Rua Santa Alexandrina n. 307. Tel. 28-9533.

MOTORISTA particular com muita prática e referência, morar no emprêgo. Precisa-se, Av. Erasmo Braga, 255, sala 1 003, após 15 horas, pessoalmente.

MOTORISTA — Preciso com prática entregas caminhão. Estado da Guanabara. Tratar Av. Brás Pina, 295-C, Penha.

MOTORISTA — Familia de alto tratamento admite um bem educado, boa apresentação, com muitos anos de prática comprovada e que resida em Ipanema ou Leblon — Exigem-se referências. Quem não estiver em condições é favor não se apresentar. Tratar na Praça Pio X n. 93, s| 914.

LANTERNEIRO — Precisa-se competente. Tratar na Rua G. Otavio Povoas, 335, esq. Av. Meriti — Vicente de Carvalho.

MOTORISTA - P| caminhão, boa ap. c| prática cart. assinada 5 anos — 25-35 anos. Cr$ 14 mil. R. 1.º Março, 7, s| 906.

MOTORISTA p| taxi — Precisa-se com referencias. — Rua Maia Lacerda, 695. Estacio.

MECANICO DE AUTOMOVEL — Para consertos de automóveis. Avenida Brasil, 12 469, primeira oficina após à Rua Lôbo Júnior.

MECÂNICO — Precisa-se, c| prática. Tratar Rua Mariz e Barros. 439, Sr. João.

MOTORISTA — Precisa-se um com prática, para particular. Rua Barão de Itapagipe, 515.

MECÂNICO para auto. Tratar na Rua do Carmo n.º 5, 2.º, sala 6.

MECÂNICO motor Diesel — Auto. Rua do Carmo 5, 2.º, sala 6.

MOTORISTA — Particular Até 28 anos — 13|15. Av. P. Vargas, 435, s/ 605.

MECÂNICO E CAPOTEIRO. — Este à comissão — Precisa-se na FACIC — Rua do Lavradio n. 105 — Semana de 5 dias.

MOTORISTAS — Precisam-se, com muita prática, para ônibus. — Documentos em dia. Salário, horas extras, boas gratificações. — Rua Campos da Paz, 228. ELA.

MOÇA e rapaz apres., que saiba b. maq., fazer mandados Z. S. Tel. 47-3397.

MOTORISTA — Salário Cr$ 14 000,00; 5 anos de prática. — Almirante Ari Parreiras, 355 — Rocha. 9 horas

MECÂNICO — Precisa-se de um com prática de toda mecânica. Tratar na R. Conde de Bonfim n. 577. (P.

OFERECE-SE motorista para qualquer carro, pode acumular outras funções dá referencias. Tel. 46-1266, Sr. Fernando.

PRECISAM-SE 2 mecânicos de automóveis competentes. Um para carros americanos, outro para Citroen. R. 24 de Maio, 568.

PINTOR de automoveis — Precisa-se de dois oficiais competentes. Paga-se bem. Procurar Sr. Henrique. Rua do Bispo, 47.

PRECISA-SE de 1 pintor com prática em lotação. R. Jequiriça, 132 — Penha.

PRECISA-SE de mot. para caminhão, que tenha serviço para o mesmo. Rua Arabori, 189. Rocha Miranda.

PRECISA-SE de pintor, com prática de pistola. Paga-se bem. Rua Barão de Ubá, 62 — P. Bandeira.

PRECISA-SE oficial de lanterneiro. Tratar na Rua Senador Nabuco n. 12. Vila Isabel.

PRECISA-SE de lanterneiros e mecanicos. Paga-se até Cr$ 20 mil. Tratar na Rua José Eugenio, 37. São Cristovão.

PRECISA-SE de meio-oficial pintor de automovel. Rua Joaquim Palhares, 166, fundos. Estacio.

PRECISAM-SE 3 bons lanterneiros paga-se bem. Rua Flaminia, 502.

PINTORES DE AUTOMÓVEIS — Precisam-se, na Rua Lôbo Júnior, 1 494, fundos.

PRECISA-SE de um motorista para trabalhar em carro particular, de preferência senhor. — Favor apresentar-se pessoa com bastante prática do serviço. Paga-se bem. — Tratar na Av. Franklin Roosevelt 39, gr. 309, das 9 às 12 horas. Pedem-se referências.

PRECISA-SE de lanterneiro e pintor. Paga-se bem. Tratar na Rua Anibal Benévolo, 330-A. Estácio.

SAPATEIROS

ADMITEM-SE bons cortadores p| calçados de senhora. Paga-se bem. Rua do Resende, 81.

ADMITE-SE um bom balance p| corte de sola. Paga-se bem — Rua do Resende, 81.

ADMITEM-SE pespontadeiras, Rua da Gamboa, 91 e 93 — Próximo ao tunel da Central.

APARTAMENTOS — Copacabana. Sem fiador. R. Senador Dantas, 3, s| 5.

CORTADORES SANDÁLIAS — Salário Cr$ 500,00 por dia, podendo ser mais de acôrdo com aptidões. — Rua da Gamboa, 91 e 93.

CALÇADO HOMEM, esporte, 2 bons cortadores. Largo da Pavuna, 3.

CORTADORES — Precisa-se de cortadores para calçados. Rua Carolina Machado, 268, Madureira.

FABRICA DE CALÇADOS — Precisa-se de bons oficiais de Brotinho. Paga-se bem. Rua Montevidéu n. 1 133 — Próximo à Estação da Penha.

FABRICA DE CALÇADOS — Precisa-se de um frisador. Rua Montevidéu n. 1 133 — Penha.

OFICIAL DE SAPATEIRO — Precisa-se na Rua Fernandes Marinho n.º 163-A.

OFICIAIS DE LUIZ XV — Precisa-se de bons oficiais p| obra Luiz XV fina, tacheado. Ver e tratar na Rua Barão de São Felix 126, sobrado, próximo da Central.

PRECISA-SE de cortador para Luis XV e Esporte. Paga-se muito bem. Rua Barão do Bom Retiro, 942, salas 201-202.

PRECISA-SE de bons oficiais de Luis XV. Paga-se muito bem. — Rua Barão do Bom Retiro, 942, salas 201-202.

PESPONTADOR calçado obra esporte. Precisa-se para fora Rua Silva Sousa 5-B Olaria.

PRECISA-SE de um oficial p| consêrto de sapatos. Estrada do Saco 694-A. Penha.

PRECISA-SE oficial de sapateiro para consêrto, com urgência. Rua Almirante Tamandaré, 26-A, loja 54, Catete.

CACHORRINHOS POLICIAIS PASTORES ALEMÃES — 2 meses e otimos vigias. Mostram-se os pais. Rua Dona Amelia, 46. Andaraí.

PRECISA-SE de um oficial para consêrto de sapato, que trabalhe bem. Rua Hermenegildo de Barros, 32, Glória.

PRECISA-SE de menor, virador para calçado. Av. Mirandela, 1 417, fundos.

PRECISA-SE de um pespontador calçado esporte de senhora. Rua 21 de Abril, 65, Quintino Bocaiuva.

PRECISA-SE de um oficial de sapateiro, para consertos — Rua do Resende n. 105.

PRECISA-SE de cortador p| calçados esporte de senhora. Rua Araci 1 205. Eden. São João de Meriti. L. Auxiliar.

PRECISA-SE de um montador para Luis XV tacheado, na Rua Marquês de Sapucaí, 289, sob.

PRECISA-SE de pespontadeiras e de aprendiz de pespontos. Rua Engenheiro Francisco Passos, 167, Penha.

SAPATEIROS — Precisa-se de bons oficiais de Luis XV. — Rua Senhor dos Passos, 18, sob. Paga-se bem. Enc. 300.

SAPATEIROS — Precisam-se montadores para esporte, na Rua Julia Lopes Almeida, 8. Final Rua dos Andradas.

SAPATEIROS — Precisa-se de pespontadores a domicilio, Rua do Matoso, 182-A.

SAPATEIRO — Precisa-se de dois bons oficiais, p| consertos. Paga-se bem. Rua Visconde de Pirajá, 183, Ipanema.

SAPATEIROS — Precisa-se de oficiais Luiz XV, ponto esteira para a oficina. Rua Costa Barros, 4, Final de Alexandre Mackenzie.

SAPATEIROS — Precisa-se de bons pespontadores de Luis XV, na Rua Senhor dos Passos, 18, sob. Paga-se bem. Para trabalhar na oficina.

SAPATEIRO — Preciso para consertos, Bolivar, 105-C. Copac.

SAPATEIRO para conserto - Precisa-se. R. Alvaro Ramos, 125. Botafogo.

SAPATEIRO — Precisa-se de 1 bom oficial, Paga-se bem. Rua Ana Neri, 364-A.

SAPATEIRO — Precisa-se p| cortar aviamentos de calçado sob medida e fazer alguns consertos. Casa Vaile. Rua da Quitanda n.º 81.

SAPATEIRO — Precisam-se montadores, cortadores, e acabadores de balcão, obra esporte sra. Calçados Dama. Rua do Bispo, 95, fundos.

SAPATEIRO — Precisa-se de pespontador para obra esporte de senhora, na Rua Sampaio Ferraz n. 30 - sobrado — Estácio.

SAPATEIRO — MONTADOR na Av. Castro Alves n. 123 — P. Tietê — Caxias.

SAPATEIRO — Precisa-se de bons acabadores p| Luis XV e Brotinho colado. — Paga-se bem, na Rua Lôbo Júnior n. 906.

SAPATEIRO — MONTADOR — Precisa-se para calçados de menina Cr$ 32,00 o par. Não falta serviço, forma e material se for grande profissional, pode tirar 30 000,00 mensais. Sujeito a referencias. Fabrica Reliquia, Rua Dona Cecilia n.º 39-A — Rio Comprido.

SAPATEIROS — Precisa-se de bom pespontador e oficial de Luis XV. Rua Piancó, 21, c. 1, térreo (Bonsucesso).

SAPATEIRO — Precisa-se de um rapaz que saiba trabalhar em conserto, na Avenida Mal. Floriano n. 46.

VENDEDORES E CORRETORES

DISTRIBUIDOR ou vendedores, indústria artefatos plásticos, precisa-se. — Rua 7 de Setembro, 75, sala 105, das 9 às 12 h.

DEPOSITO DE BALAS, CHOCOLATE E BISCOITOS — 10 vagas vendedor ambulante. Comissão 30%. Rua Castro Alves, 74. Méier.

MERCADORES ambulantes para os produtos Kibon. — Tratar na Av. dos Democráticos n.º 545. Bonsucesso.

PRECISA-SE de competentes representantes para trabalhar com uma conceituada firma. De preferencia, residentes em Nova Iguaçu, Nilópolis, São João de Meriti, Caxias, Niteroi, Campos e Cabo Frio — Podendo ganhar Cr$ .... 30 000,00. Tratar com Jorge, na Av. Venezuela, 27, sala 315, das 9 às 12 horas.

VENDEDORAS (ES) — Ganhem 25 000,00 mens. trab. em s prop. bairro, como repres. de gds. novidades. R. Riachuelo n. 48, 8.º, s| 803.

VENDEDORES — Precisa-se com carteira assinada para venda, fogões e acessórios. Otimo salario e comissão — Av. Amaral Peixoto, 334, sala 511 — Niterói.

VENDEDOR PROPAGANDISTA — Laboratório Cutter e Riker precisa de um vendedor propagandista para o setor Botafogo-Tijuca. — Favor comparecer pessoas que conheçam bem o setor e que tenham muita prática do serviço — Tratar na Avenida Franklin Roosevelt, 39, sala 309, depois das 14 horas.

VENDEDORES — Precisamos p| vendas diversas, pneus, móveis, tintas, soldas, grades, confecções, livros, Salários e comissões. Av. Pres. Vargas 529, 18.º, TED.

VENDEDORES — Ind. Alim., precisa 10. Ord. Cr$ 15 000,00 — Rua da Lapa, 24, 1.º andar — Sr. Wilson.

VENDEDORES — Borrachas para auto e domesticas. Rua Ferreira de Araujo n. 114 — Tel. 28-2091, das 8 às 16 h.

VENDEDORAS — Pratica — ótima aparência, 13 mil. 7 Setembro, 63, 7.º.

VENDEDOR até 25 anos, com otima aparencia. Av. Pres. Vargas, 529, s| 410.

VENDEDOR - Precisa-se, para trabalhar junto a barbearias, armarinho etc., com artigos de perfumaria. Tratar na Rua Gustavo Lacerda n. 54.

VENDEDOR — Rapaz 30 anos, oferece-se para vendedor, base comissão. Praças Petrópolis, Teresópolis, Três Rios etc. Cartas para Osvaldo de Moraes, Rua Kilpel, 267 — Petrópolis.

VENDEDORES PRACISTAS — Precisam-se para roupas sob medida. Não precisa prática. Damos orientação do trabalho. Av. dos Democráticos, 829-A, sobr., Bonsucesso.

VENDEDORES CEREAIS ATACADO — Precisamos. Tratar Av. Brás de Pina, n.º 295-C, Penha.

VENDEDOR — Precisa-se de rapaz de boa aparência com prática de balcão de roupas de criança. Apresentar-se na Rua Uranos n. 1 003 — Com Sr. Ferreira.

VENDEDOR — Necessita-se de um vendedor pracista, c boa apresentação e pratica. Tratar no Vinho Castelo, na Rua Amazonas, 107 — São Cristovão.

AMAS - ARRUM. E COPEIRAS

ALERTA — Arrumadeiras e cozinheiras, bom salario. R. Joaquim Silva, 123, Lapa.

PRECISA-SE de uma cozinheira, trivial simples. Rua Anita Garibaldi, 23, ap. 601.

ARRUMADEIRA — Precisa-se com prática. Ordenado Cr$ 3 000,00. — Rua Conde Bonfim, 593, ap. 401.

ARRUMADEIRA por hora, das 13 às 18 horas. Ordenado a combinar. — Rua Dr. Satamini, 94, ap. 302.

ARRUMADEIRA — Precisa-se que durma no emprego, na Rua Coração de Maria, 134, no Méier. Exigem-se referencias e paga-se muito bem.

ARRUMADEIRA — Com referências, prática para pequena família de tratamento. Ordenado: 5 000 cruzeiros. Praia do Flamengo, 116, ap. 401.

ARRUMADEIRA - COPEIRA — Ordenado: .... Cr$ 3 000,00. Precisa-se, com prática do serviço. Exigem-se referências e que more no emprêgo. Tratar na Rua Uruguai, n.º 467, Tijuca.

ARRUMADEIRA — Precisa-se, pela manhã. Saturnino de Brito, 169 — J. Botânico.

ARRUMADEIRA POR HORA — Av. Osvaldo Cruz, 103, ap. 1 202, Flamengo.

ARRUMADEIRA — Precisa-se para arrumar, em casa de família, na Rua Conde de Bonfim, 55, ap. 304. Preço 4 000,00. Pedem-se referencias. Dormir no emprego.

ARRUMADEIRA — Precisa-se para apartamento de pequena família. Exigem-se referênci.s. Rua Conde Bonfim, 176, ap. 701.

ARRUMADEIRA — Precisa-se — Exigem-se carteira e referências. Ord. Cr$ 3 500,00 — Rua Prudente de Morais, 384, ap. 402.

ARRUMADEIRA — Precisa-se com referencias. Rua Cambui, 204 — Freguesia da Ilha do Governador. Tel. 460. — Paga-se bem.

ARRUMADEIRA para arrumar e passar. Procura-se, das 8 às 13 horas. Rua Felipe de Oliveira, 40, ap. 1 001 — Copacabana.

ARRUMADEIRA — Precisa-se de uma, que durma no emprêgo, na Rua Haddock Lôbo, 419-A, casa 1, ap. 201.

ARRUMADEIRA — Internato em Ipanema precisa de uma que durma no emprêgo. Tratar na Rua Paul Redfern n. 52 — Ipanema.

ARRUMADEIRA — Precisa-se na Rua Licinio Cardoso, 99-A, Triagem, Benfica.

ARRUMADEIRA E COPEIRA — Procura-se para casa de família estrangeira. Favor trazer referências. Paga-se bem. — Rua General Urquiza, 133. Tel. 27-2916.

ARRUMADEIRA — Precisa-se, com prática e referências. — Rua Prudente de Morais, 1 841. Telefone 47-5927.

ARRUMADEIRA - COPEIRA — Precisa-se em casa de 3 pessoas. Av. Copacabana n. 363, ap. 401.

ARRUMADEIRA — Precisa-se, com referências. 4 000,00. Raimundo Correia, 43, ap. 901.

ARRUMADEIRA - COPEIRA — Precisa-se c/ muita prática para peq. família, despachada, limpa e livre de compromisso, dorm. no emprêgo. Paga-se excelente ordenado p/ pessoa de responsabilidade. Tratar c referências Rua Santa Clara, 173, ap. 201.

ARRUMADEIRA — Precisa-se com prática e referências para casa de família. Ordenado Cr$ ..... 4 000,00. — Tratar depois das 13 horas, na Av. Rio Branco, 110-12, 1.º andar, com Dona Heloisa. (P

ARRUMADEIRA-COPEIRA — Precisa-se uma, com prática, carteira e referências. Ordenado Cr$ 4 500,00. Rua Raimundo Corrêa, 71, ap. 702.

ARRUMADEIRA — Precisa-se, Prado Junior, 181, ap. 903 — Copac.

ARRUMADEIRA — Preciso de 4, referências. R. Xavier da Silveira, 112.

ARRUMADEIRA-COPEIRA — Precisa-se para fam. de alto trato. Paga-se 4 mil cruzs. Pedem-se ref. Rua Siqueira Campos, 232, ap. C-01.

BABA — Precisa-se. Paga-se bem. Tratar na Rua Humberto de Campos n.º 611, ap. 403 — Leblon.

BABÁ — Precisa-se de uma menina de 12 a 14 anos para brincar com um menino de 2 anos. Rua Machado de Assis, 36, ap. 71.

BOA ARRUMADEIRA que passe roupa miúda, dormindo fora, procura-se. R. Paissandu, 44|201.

BABA — Precisa-se paciente e carinhosa, para tomar conta de três crianças, sendo que duas já vão ao Colégio. Folga às quartas-feiras depois do almoço. Exigem-se referências de emprêgo em que tenha estado como babá. Ordenado: Cr$ 7 000,00 para começar. — Tratar depois das 10 horas, na R. General Artigas, 63 — Leblon.

BABA' — Ordenado de Cr$ 5 000,00 — Rua das Laranjeiras n. 550, ap. 405. Tel.: 25-7851 — Preferência maior de 24 anos.

BABA' - Menina até 15 anos — Paga-se bem. Rua 18 de Outubro, 405. Muda.

BABA' — Precisa-se, para menino de 3 anos, paga-se bem. Exigem-se referências. Tratar pela manhã, Rua Conde de Bonfim, 55, ap. 701 — Tel. 54-2343.

BABA' — Precisa-se mocinha — Pagam-se Cr$ 3 000,00 — Rua Gustavo Sampaio, 211, ap. 1 001 — Leme.

BABÁ, c| pratica p| tres crianças, paga-se bem. Rua Enrico Cruz, 71, ap. 102 — J. Botanico.

BABA' — Cr$ 4 000,00. — Precisa-se na Rua Eugênio Hussak n. 15 — ap. 301 — Laranjeiras — Perto da R. Ipiranga.

BABÁ E ARRUMADEIRA — Precisa-se. R. Gustavo Sampaio, 650, ap. 1 002. Cr$ 2 500. Leme.

BABA' — Precisa-se de uma para tomar conta de 2 crianças. Ordenado: Cr$ 5 mil — Exige-se carteira. Tratar na Av. Epitacio Pessoa, 1 040 — Lagoa.

BABA — Procura-se môça de boa aparência para ajudar nos serviços de babá e de arrumação. Pedem-se referências. Ordenado até Cr$ 5 000,00. Tratar: Xavier da Silveira, 95, ap. 1 004, Copacabana.

BABA' — Precisa-se pessoa adulta para menino de 3 anos, das 8 às 20 horas. Tratar com D. Vera, na Rua Cardoso Junior, 76. Laranjeiras.

BABA' — ARRUMADEIRA — Precisa-se com pratica. Rua Gen. Ribeiro da Costa, 190, ap. 1 006. Tel. 37-0864. Ordenado Cr$ 4 000,00.

BABÁS E COPEIRAS, preciso de três, com documentos ou boas referências. Av. Copacabana, 387, ap. 612.

COPEIRA — Precisa-se na R. Candido Mendes, 279. Ordenado 3 000.

CASAL sem filhos precisa de empregada das 13 às 21 horas. Pede referências, Cr$ .. 2 500,00. Tratar Espirito Santo Cardoso 347, ap. 304. — (Muda).

EMPREGADA — Preciso, três pessoas, trivial, 5 000,00. Rua Cons. Lafayette, 87|401.

COPEIRA - ARRUMADEIRA — Precisa-se, na Rua Bento Lisboa, 99, sob.

COPEIRA — Precisa-se alta, bons dentes, sabendo ler, escrever e dormindo no emprego. Av. Atlantica, 2 038, ap. 401.

COPEIRA — Precisa-se de uma para pensão; paga-se bem. Ladeira Felipe Néri, 5, sobrado, esquina da Rua do Acre. Praça Mauá.

COPEIRA ARRUMADEIRA — Precisa-se na Rua das Laranjeiras, 322, ap. 1 201.

COPEIRA — Precisa-se môça. Ordenado Cr$ 4 000,00. Rua Domingos Ferreira, 176, ap. 1 101. Tel. 37-8431. — Copacabana.

COPEIRA - arrumadeira — Precisa-se para casa de tratamento. Apresentar-se com carteira e referências. Avenida Rui Barbosa, 348, apartamento 1 601. Flamengo.

COPEIRA — ARRUMADEIRA, para familia de tratamento, dando referencias, precisa-se na ua Jequitibá, 45 — Gavea, perto do Joquei Clube. Ordenado Cr$ 5 000,00. Exige-se boa aparencia.

CASAL ESTRANGEIRO procura pessoa para todo serviço. Tel. 27-6913. Paga-se bem — Av. Vieira Souto, 254. Ipanema.

COPEIRO-ARRUMADOR para casa de familia, precisa-se c| muita pratica e boas referencias, na Av. Atlantica, 2 856, ap. 701.

COPEIRO c| prática de lanches, pizzas etc.. precisa-se. na Av. Rainha Elizabeth n. 100-A.

CASAL COM CRIANÇA precisa de empregada todo o serviço, durma no emprego. Rua Barata Ribeiro, 264, ap. 402.

CASAL ESTRANGEIRO sem filhos precisa empregada para todo serviço com muita prática — Paga-se muito bem. Durma fora. — Rua Cândido Mendes, 333, ap. 202. Tel. 42-3456.

COPEIRA — Precisa-se, para pensão. Rua Barão de Pirassinunga, 74. Praça Saens Pena. Tijuca.

COPEIRA-ARRUMADEIRA — Precisa-se para dormir no emprêgo e que dê referências. Rua Machado de Assis, 36, ap. 71.

COPEIRO — Precisa-se com prática de cozinha, na Rua Haddock Lôbo, 467.

COPEIRA — Precisa-se de uma competente copeira para apartamento de casal de tratamento, dormindo no emprêgo e dando referências — Paga-se bem. Praça Eugênio Jardim 26, apartamento 801. Copacabana. Tel: 36-1056 — Tratar das 12 às 15 horas.

COPEIRA - ARRUMADEIRA — Precisa-se, com prática. Paga-se bem. Exigem-se referências. Tratar na R. Embaixador Morgan, 31. Telefone 26-4014.

COPEIRA - ARRUMADEIRA — Precisa-se para 3 pessoas. Boas referências e aparência. Paga-se bem. Tel. 47-1208. R. Sá Ferreira, 155, ap. 1 001.

COPEIRA - ARRUMADEIRA — Precisa-se para casa de alto tratamento. Paga-se bem. Exigem-se referências. Rua Senador Euzébio, 14, ap. 21, Flamengo.

COPEIRA — ARRUMADEIRA — Precisa-se urgente para casa de pequena família, exigem-se ótima aparência e referências. Paga-se bom ordenado. Tratar na Rua Senador Vergueiro. 14, ap. 1 001. — Flamengo.

DAMA DE COMPANHIA — Precisa-se de uma senhora de confiança, trazendo referências, que tenha noções de enfermagem, para 1 casal. Preço a combinar. — Tratar na Rua Paulo César de Andrade n. 106 — ap. 202 — Telefone 45-5204. — Parque Eduardo Guinle — Laranjeiras.

DOMÉSTICA — Precisa-se de uma que durma no emprêgo e que dê referências. Rua Almirante Gavião, n.º 11, ap. 503, tel. 28-3714.

EMPREGADA para todos serviços. Pedem-se carteiras — Tel. 29-9229. Av. Suburbana 8983, c. 49.

EMPREGADA — Precisa-se de uma. Paga-se bem. Av. Prado Junior 257, ap. 702. — Copacabana.

EMPREGADA — Precisa-se. que dê referencias. Rua Dona Delfina. 159 — Tijuca.

EMPREGADA — Precisa-se na Rua Frei Veloso 144. — Jardim Botanico.

EMPREGADA — Precisa-se de uma senhora ou môça de responsabilidade, para casa de familia, que durma no emprego e tenha referências. R. Tangará, 254. Bonsucesso.

EMPREGADA — Para casal, todo o serviço, menos cozinhar — Rua Senador Correia, 66, ap. 102 — Flamengo — Tratar pelo telefone .. 57-5376.

EMPREGADA — Precisa-se para pequena familia, que trabalhe só meio-dia. Rua Mariz e Barros n. 1 058 — ap. 401.

EMPREGADA — Precisa-se na Rua Cônego Tobias 20. c| 5. Méier. Pagam-se Cr$ .... 2 300,00.

EMPREGADA para todo serviço, que dê referências e durma no emprêgo. Pagam-se 7 000,00. Tratar na Rua Álvaro Ramos, 222, ap. 402 — (Botafogo).

EMPREGADA — Precisa-se de uma para casa de pequena familia, Cr$ 2 500,00. Dorme fora e não trabalha aos domingos. Av. Pres. Vargas, 2 579, ap. 4.

EMPREGADA — Precisa-se para todo serviço de casa — Tratar na Rua Esmeraldino Bandeira, 68. Estação de Sampaio.

EMPREGADA — Maracanã — Precisa-se para todo o serviço pequena família. Exigem-se referencias. Pode dormir no emprego. Telefonar das 8 às 17 horas. 43-2486.

ENCANTADO — Precisa-se empregada para lavar e cozinhar. R. Teixeira Azevedo, 508, c. 4, ap. 101.

EMPREGADA — Em casa de senhora só com um filho em idade escolar, que já tem babá, precisa-se de boa empregada para todo o serviço. Exige-se seja rigorosamente limpa e caprichosa, seja desembaraçada e dê referências. Ordenado: Cr$ 5 000,00. Tratar na Av. N. S.ª Copacabana, 1 010, ap. 801, antes das 8 horas da manhã, ou depois das 20 h 30 m.

EMPREGADA — Precisa-se para todo o serviço, com prática de trivial fino. Família de 3 pessoas de tratamento. Ordenado: Cr$ 6 000,00. Exigem-se referências. Rua General Artigas, 94, ap. 201, Leblon.

EMPREGADA — Precisa-se para casal. Não lava. Cr$ 6 000. João Borges, 37, ap. 302, tel. 27-8101.

EMPREGADA — Familia de duas pessoas precisa de uma, para todo serviço, menos cozinhar. Rua Paranhos n. 453 — (Ramos).

EMPREGADA — Para todo o serviço de família de tratamento. Ordenado Cr$ ... 6 000,00. Exigem-se referências. — Av. Osvaldo Cruz, 107, ap. 901. Tel. 45-1413.

EMPREGADA — Preciso para casal. Rua Jardim Botânico, 462, ap. 201. Telefone 26-3951.

EMPREGADA — Precisa-se. R. Prof. Gabizo, 115, ap. 309.

EMPREGADA OU MOCINHA — Precisa-se para ajudante geral, 3 mil cruzs. Rua Gomes Carneiro, n.º 64, ap. 501, Ipanema, tel. 47-1763.

EMPREGADA ajudar t. serviço. Rua B. Ipanema, 8, ap. 402 — 47-4404.

EMPREGADA — Procura-se para apartamento de família pequena. Apresentar-se com documentos e referencias — Rua Belford Roxo, 307, ap. 901 — Copacabana. Posto 2.

EMPREGADA POR HORAS — S. Clemente, 148, c| 58.

EMPREGADA — Trabalhar p| casal, das 7 às 17. Tratar na R. Dr. Abelardo de Barros, 27, ap. S-101. Tijuca (transv. R. dos Araujos).

EMPREGADA, que dorme no emprego, para todo serviço. Paga-se bem, só com referencias. Tratar Rua Aires Saldanha, 130, ap. 701 — Posto 6 — Copacabana.

EMPREGADA — Precisa-se. 30 a 40 anos, serviço casal. Cr$ 4 000,00. Rua Hipólito da Costa, 82, c| 2. Vila Isabel.

EMPREGADA — Precisa-se para arrumar e cozinhar para 2 pessoas. Exigem-se referências. Para dormir fora — Bento Lisboa, 108, ap. 304.

EMPREGADA — Casa de família precisa de uma, na R. Araguari n. 350, ap. 202 — esquina de N. S. das Graças — Ramos.

EMPREGADA — Urgente — Rua Djalma Ulrich, 460, ap 901. Tel. 37-9656.

EMPREGADA — Precisa-se. para todo serviços. Rua Correia Dutra, 47, ap. 403 — Catete.

EMPREGADA para todo serviço de pequena familia — Precisa-se na Rua do Catete. 357, loja. Dorme no emprego.

EMPREGADA — Precisa-se, das 8 às 18 horas, querendo pode dormir. Paga-se bem. Rua São Francisco Xavier, 68.

EMPREGADA — Precisa-se, pessoa de responsabilidade para todo serviço casa de casal com 2 crianças, que durma no emprego. É favor apresentar-se com documentos na Rua Riachuelo, 171, ap. 35. — Centro.

EMPREGADA — Precisa-se para apartamento. Rua Visconde de Pirajá, 28, ap. 102. Ipanema.

EMPREGADA POR HORA — Para todo o serviço de casal sem filhos, que saiba cozinhar bem e dê referências. Das 8 às 15 horas na Rua Raimundo Correia n. 20, ap. 807.

EMPREGADA — Preciso, das 7 às 14 horas. Cr$ 3 000,00 — M. São Vicente 29, ap. 210. Gávea — 27-8932. Refs.

EMPREGADA(OS) — Precisa-se para todo serviço em casa de familia pequena. Ordenado Cr$ 4 000,00. Sendo casada, daremos emprêgo ao marido, para serviços caseiros, c| ordenado a combinar incluindo para ambos, casa e comida. — Av. Vieira Souto, 344. Ipanema.

EMPREGADA — Cr$ ... 6 000,00. — Ipanema. — Dormindo no emprêgo. — Arrumar e cozinhar. Telefone 47-7184.

EMPREGADA — Precisa-se para serviços de pequena família, de 7 às 15 horas, com referências. Paga-se bem. — Av. Paulo de Frontim, 423, ap. 602.

EMPREGADA para serviços leves de limpeza. Não lava roupa — Precisa-se na Rua João Romariz n. 62. Ramos

EMPREGADA — Precisa-se, três vêzes por semana, parte da manhã, arrumar e passar, com referencias. — Rua Martins Ferreira, 59, ap. 201 — Botafogo.

EMPREGADA — Precisa-se para todo o serviço de casal sem filhos. Bom quarto com banheiro e chuveiro quente e muito sossêgo. Ordenado Cr$ 4 000,00. Boas referências. Rua Nacimento Silva, 330, ap. 201. Ipanema. Praça N. S. da Paz.

EMPREGADA — Precisa-se que saiba cozinhar para trabalhar das 14 às 19h 30m ou para dormir no emprego. Pedem-se referências. Tratar até 10 horas. Rua Rodolfo Dantas 6, ap. 602.

EMPREGADA — Senhora só, menos encerar, dá-se ótimo quarto, exigem-se referências. Felipe de Oliveira, 40, ap. 902, perto de Princesa Isabel, Cop.

EMPREGADA — Cr$ 4 500,00 — Precisa-se para casal, que durma no emprego. Rua General Espirito Santo Cardoso, 350, c| 20. Muda.

EMPREGADA — Cônego Tobias. 130, c| 10, Méier.

EMPREGADA, precisa-se para todo serviço de casal, paga-se bem, pedem-se referências. Rua Gregório Neves, 16-201. Engenho Novo.

EMPREGADA — Precisa-se para apartamento de pessoa só. Paga-se bem. Rua Barão de Ipanema 151, ap. 902. Copacabana.

FLAMENGO — Precisa-se de empregada para serviço de três pessoas, na Rua Senador Vergueiro n. 56, ap. 304

KINDERFRAULEIN — Gut gepflegte brasilianische Familie sucht deutsche "Schwester" fur Kind 8 Monaten alt. Gut bezahlt. Vorzustellen "Instituto Santo André" — Rua Cosme Velho, 625, wahrend des Woches u.' fragen Dona Magdalena oder Dona Isabel. Am Samstag u. Sonntag, Rua Farani, 61, ap. 616, mit Dona Isabel. (P

MÔÇA — Precisa-se menor, de 14 a 16 anos, para arrematar e pregar botões — Rua Barão de São Félix, 49, 1.º andar. — Fábrica de Roupas.

MENINA — Precisa-se para ajudar em serviços leves, casa pequena família. R. Benjamin Constant, 14, ap. 608, Glória.

MOCINHA — Precisa-se para serviços leves em casa de três pessoas. Rua São Clemente, 107, casa 6. Botafogo.

MOÇA OU SENHORA — Precisa-se, casa de casal R. Souza Franco 85. Telefone 58-2161 — Vila Isabel.

MOCINHA — Paga-se muito bem, que tenha algum conhecimento cozinha. Bolivar n.º 87, ap. 41, 47-1295.

MENINA — Casal precisa p| serviços leves, casa, comida e pequeno ordenado. na R. Galdino Pimentel n. 105 — Méier. Machado.

MARECHAL HERMES. — Precisa-se de empregada. — Tratar na Rua Carolina Machado n. 2 106, ap. 105.

MOCINHA — Precisa-se para tomar conta de uma criança, das 12 às 19 horas. Não dorme no emprego. Botafogo — 46-1393.

MOCINHA — MENINA. Precisa-se, referencias de familia, para ajudar como babá. Otimo tratamento. Telefone 34-8978.

MENOR de 18 a 22 anos, para serviços de casa, menos cozinhar, vir acompanhada de responsavel, ordenado Cr$ 2 500,00. Tratar na Avenida Presidente Vargas, 2 735.

OFEREÇO três boas babás escolhidas, meigas, c| os documentos, prática e referências. 37-7191, Olga.

OFEREÇO 2 boas copeiras-arrum., práticas, referências e document. 37-7191, Olga.

OFERECEMOS arrumadeiras, cozinheiras, com informações — Tels. 32-0584 e 32-5556.

OFERECE-SE moça para trabalhar p| pessoas de recurso que viajem. 46-5729.

OFEREÇO empregadas domesticas todos os tipos, selecionadas, babás, copeiras e cozinheiras. Ag. do Lar. Tel. 57-2863.

OFERECE-SE môça p| arrumar e copeirar, casa de familia. Ordenado a combinar — 46-2930 — Diva.

OFERECE-SE empregada para serviço. Casal ou 3 pessoas — Tel. 45-0090.

OFERECE-SE uma senhora, para arrumar na parte da tarde. Ord. 5 000. Telefone 46-4591.

OFERECE-SE uma senhora, para trabalhar das 8 às 12 horas. Ord. 4 000,00. Telefonar para 46-4591.

OFERECE-SE para casal ou pessoa só, empregada com criança de 1 ano, salário a combinar. Tel. 37-1274. Copacabana.

OFERECE-SE uma senhora, de tôda responsabilidade p| trabalhar em casa de senhor de respeito, tendo prática de todo o serviço e dando referências de 10 anos de casa. Tel. 46-6701.

OFERECEM-SE duas môças portuguêsas, para pensão ou casa de família; uma servindo bem à francesa e a outra para arrumar e entenda um pouco de costura. Rua Vitório da Costa n.º 88. Não tem telefone.

PRECISA-SE empregada com pratica para arrumar e cozinhar para duas pessoas. — Otimo ordenado. Dormir no emprego. Tel. 36-0091.

PRECISAM-SE arrumadeira babá e arrumadeira copeira. Francisco Sá 10, 2.º andar.

PRECISA-SE de empregada para todos os serviços. Paga-se bem. Rua Siqueira Campos, 241, ap. 402. Tel. 36-5241. Copacabana.

PRECISA-SE copeira-arrumadeira, que tenha prática, c| boas referências. Tratar na R. Domingos Ferreira, 156.

PRECISA-SE de um copeiro. Praça João Pessoa n. 8.

PRECISA-SE de um bom copeiro com prática de bar e restaurante, na Rua Sacadura Cabral n. 47. Praça Mauá.

PRECISA-SE de copeira — arrumadeira para uma pequena familia. E' favor se apresentar com carteira, na Avenida Atlântica n. 2 672, ap. 401. Tel. 57-9539.

PRECISA-SE de empregada, para todo serviço de casal, que dê referencias; R. Francisco Sá 35, ap. 1010. Pôsto 6.

PRECISO empregada p hora, Rua Barata Ribeiro 407, ap. n.º 904.

PRECISA-SE de uma arrumadeira, na Rua Santa Clara n. 112, ap. 301. — Paga-se bem.

PRECISA-SE de babá. Paga-se bem. Rua General Ribeiro da Costa, 214-801.

PRECISA-SE empregada que durma no emprego. Rua Itaú 63 — Penha.

PRECISO empregada para todo serviço de casal com um filho. R. Figueira 181-B, casa 32. Rocha.

PRECISA-SE de uma empregada, que durma no aluguel, para todo o serviço de pequena familia. Cr$ 3 000,00. Tel. 49-8214.

PRECISA-SE de empregada, na Rua do Catete, 51, sob.

PRECISA-SE empregada para pequena familia, folga aos domingos. Rua A n. 102, ap. 201, conjunto IAPC — Cachambi.

PRECISA-SE de empregada para todo o serviço. Paga-se muito bem. Exigem-se referências, na Rua Francisco Sá n. 26, ap. 1 102 — Tel.: 27-5634.

PRECISA-SE empregada com prática e carteira. Família pequena. Ord. 4 500 cruzs. R. Japeri, 102, ap. 6 — Rio Comprido.

PRECISA-SE copeiro, para casa de familia, servindo à francesa. 27-5524, depois 9 horas.

PRECISA-SE mocinha de 12 a 15 anos para serviços leves. Rua Conde de Bonfim 111, casa 9.

PRECISA-SE de uma boa empregada para todo serviço. — Av. Antenor Navarro, 639. — Brás de Pina.

PRECISA-SE de empregada com referencias, para arrumar ap. pequeno de uma senhora e criança. Dorme no emprego. 3 500. Pedro de Carvalho, 120, bloco B, ap. 311. Tel. 29-6754. Méier.

PRECISA-SE de empregada para todo serviço. Olga. Rua Medeiros 35. Piedade.

PRECISA-SE empregada para pessoa só, com documentos. Ordenado 3 000,00. Tratar na Rua Montevideo, 476, ap. 201, na Penha.

PRECISA-SE de empregada para todo o serviço de uma pessoa. Exigem-se ref. Ordenado a combinar. Tel... 36-0382, das 16,30 às 18,00 hs.

PRECISA-SE empregada. Telefone 45-3524.

PRECISA-SE empregada na Rua Desembargador Isidro, n. 172, ap. 405. Tijuca.

PRECISA-SE empregada serviço 2 senhoras, 5 000,00 — 45-5673.

PRECISA-SE empregada serviço casal, 5 000,00, 52-1595.

PRECISA-SE de empregada para pequena família. Não dorme no emprego. R. Paissandu, 59, ap. 809.

PRECISA-SE menina, 13 anos serviço casal. Que venha acompanhada pelo pais — 35-7073.

PRECISA-SE arrumador ou arrumadeira. 38-8956.

PRECISA-SE de empregada, para casa de familia, para ajudar e arrumar. — Rua Conde de Bonfim, 568 — ap. 605.

PRECISA-SE de babá, para criança de 1 ano, com referencias. Tel. 27-1651.

PRECISA-SE empregada para todo serviço, em casa de familia. Pedem-se referências. Paga-se bem. — Rua Aristides Caire, 94. Méier. — Lado do Jardim.

PRECISA-SE de uma empregada doméstica. Av. João Ribeiro, 40-A — Pilares.

PRECISA-SE uma boa copeira e arrumadeira, para apartamento de família de tratamento, e que saiba servir à francesa. Paga-se bem, mas exigem-se referências — Rua Senador Vergueiro, 66, ap. 1 301.

PRECISA-SE de babá, pessoa de responsabilidade com prática e que dê boas referências, para casa de familia de tratamento. Tratar tel. 27-7635.

PRECISA-SE de uma empregada, p| arrumar, para um casal c| 3 filhos. Paga-se bem — Tratar na Rua Voluntários da Pátria, 183.

PRECISA-SE de uma empregada, na Avenida Marechal Floriano, 15, sobrado.

PRECISA-SE emp., para casa de pequena familia. Paga-se muito bem. Rua Gomes Carneiro, 124, ap. 501 — Ipanema.

PRECISA-SE de uma empregada, em casa de familia, p| cozinhar, passar e lavar peças miudas, que durma no emprego. Rua Barão de Mesquita, 692-A.

PRECISA-SE empregada. — Conde de Bonfim 557, ap. 702.

PRECISA-SE arrumadeira por hora, das 7 às 14 horas. Não trabalha aos domingos. Com refeições. R. Gen. Glicerio, 445, ap. 303.

PRECISA-SE para todo serviço, empregada com carteira e referencias. 27-5800.

PRECISA-SE arrumadeira p| meio-expediente. Av. Copacabana, 363, ap. 202.

PRECISA-SE empregada. R. Barata Ribeiro, 425, ap. 1004.

PRECISA-SE empregada para serviços de casa de familia, na Rua Coronel Cabrita, n.º 32, S. Cristovão. Dormir no emprego. Tel. 48-8820.

PRECISA-SE de uma empregada para todo serviço e que durma no emprego, na Rua Benedito Hipólito, 44 (Praça 11).

PRECISA-SE empregada todo serviço casal. Rua Gen. Urquiza, 160, ap. 301, Leblon, tel. 27-7764.

PRECISA-SE empregada, para pequena família. Rua Pinheiro Machado, 141, ap. 302.

PRECISA-SE de uma empregada para um casal, p| limpeza e lavar roupa, na Rua Humaitá 109, ap. 809.

PRECISA-SE de empregada, Antônio Basílio, 34-701. — Saenz Pena.

PRECISA-SE copeiro para casa de tratamento com referências. Ordenado Cr$ ... 6 000,00. Rua Félix Pacheco, 130. Esta rua começa no n. 971 da Av. Visconde de Albuquerque — Leblon.

PRECISA-SE empregada. Rua Xavier da Silveira, n.º 90, ap. 1 004.

PRECISA-SE um copeiro, à noite, boa aparência, novo, boas referências. Tratar de 11 horas em diante. Avenida 28 de Setembro, n.º 409, Vila Isabel.

PRECISA-SE de uma môça para cuidar de uma senhora Rua Voluntários da Pátria n.º 127, ap. 401.

PRECISA-SE empreg., das 3 às 16 horas, arrumar e lavar. Cr$ 2 000,00. Rua Haddock Lôbo, 142|202.

PRECISA-SE de empregada para todo serviço de duas pessoas. Exigem-se referências. Rua Barata Ribeiro n.º 261, ap. 801, depois das 9 horas.

PRECISA-SE de uma empregada para todo o serviço de um casal, que saiba cozinhar bem e lavar bem, e que more perto, com documentos. Pagam-se Cr$ 4 000,00. Das 8h 30m até 17h 30m — Rua Pereira Franco, 70, ap. 301, com D. Rosinha. Atende-se até às 12 horas.

PRECISA-SE de empregada. Barata Ribeiro, 503|404.

PRECISA-SE empregada para todo serviço apartamento de 3 pessoas. Não lava. Ordenado 5 000. Exigem-se referencias. R. Rainha Elizabeth, 36, ap. 1 010.

PRECISA-SE empregada doméstica, para todo serviço, na Rua Raimundo Correia, 34, ap. 1101, Copacabana.

PRECISA-SE empregada para 4 pessoas. Rua das Laranjeiras, 417, ap. 701.

PRECISA-SE de um garçom e dois copeiros. Bar Rio Leopoldina. Estação Barão de Mauá.

PRECISA-SE empregada para um casal. Rua Baronesa 681, ap. n.º 201. Jacarepaguá.

PRECISA-SE de uma copeira-arrumadeira e de uma cozinheira, para um casal. Exigem-se referências. Tratar na Rua Maestro Francisco Braga, 570, ap. 301. — Tel. 37-9210. Bairro Peixoto — Copacabana.

PRECISA-SE empregada todo serviço casal. Tratar R. Barata Ribeiro, 236, ap. 903. Exigem-se referências.

PRECISA-SE de empregada por hora, na Rua Farias Brito n. 23 — Grajaú.

PRECISA-SE de menina de 13 anos, mais ou menos, p| ajudar em serviços leves em casa de familia. Rua Visconde de Pirajá n. 261, ap. 202 — Ipanema, pela manhã. — Pedem-se referências.

PRECISA-SE menina 14 a 16 anos. Não cozinha. 37-6237. Duvivier, 24, ap. 602.

PRECISA-SE empregada por hora — 37-6237. Duvivier, 24, ap. 602.

PRECISA-SE arrumadeira — Rua Republica do Peru n.º 113, ap. 1 201 — Copacabana.

PRECISA-SE de empregada para um casal, pode dormir fora. Exigem-se referências. Rua Belford Roxo 351, ap. 701.

ECISA-SE de uma copeira para pensão, na Rua do Acre 110, sobrado. Centro.

PRECISA-SE de um copeiro c/ prática para casa de família de tratamento e que dê boas referências. Procurar na Rua Codajás, 467 — Leblon.

PRECISO de babás c/ boas referências. 4 000 a 7 000. Av. Copacabana, 387, ap. 612.

RAPAZ PARA ARRUMAR — Precisa-se p/ casa família de tratamento, com referências. Ordenado .... Cr$ 5 000,00. Rua Domingos Ferreira, 178, ap. 1 101. Copacabana.

SENHORA — Precisa-se para todo serviço de um casal com filho, que durma no emprêgo. E' favor não se apresentar sem referências. Cr$ 4 500,00. Rua Aquidabã n. 1 240 — Bôca do Mato.

COZINHEIRAS

ALERTA — Cozinheiras e copeiras. Salário 4 a 8 mil. R. Joaquim Silva 123, Lapa.

ATENÇÃO — Cozinheira, precisa-se de uma com bastante prática. Paga-se bem. Pede-se referência. Rua das Laranjeiras 210, ap. 1 201. Telefone 45-1774.

ATENÇÃO, cozinheiras! Preciso varias c/ cart. e refs. Ord. 8 mil. Av. Copacabana, 610, s/ 319. Tel. 57-2563.

AJUDANTE DE COZINHA — Precisa-se para pensão. — Rua Conde Bonfim, 375.

AJUDANTE DE COZINHA, com bastante prática, precisa-se. Bar Internacional de Regatas. Av. Silvio Noronha, s/ n.º, Aeroporto.

ATENÇÃO — Cozinheira — Precisa-se para pequena família, trivial fino. Ord. 7 000,00. — Exige-se ótimas referências. Av. João Luís Alves, 154. — Urca.

ATENÇÃO! Precisa-se de uma cozinheira com pratica de restaurante, na Rua Jarina 73-A, em Marechal Hermes, perto da estação. Tel. 652.

AJUDANTE de cozinha. Precisa-se com pratica na Rua Siqueira Daldro, 870. Cascadura.

AJUDANTE cozinha, copeira, môça ou senhora, precisa-se, para lavar louça e serviço de cozinha R. Teixeira de Melo 47-C. D. Eva. Praça General Osório. Ipanema.

BOA EMPREGADA sabendo cozinhar trivial, para pequena fam. R. Paissandu, 44 — 1 201.

COZINHEIRA — Precisa-se na Rua Uruguai, 492. C/ referencias e carteira. Paga-se bem.

COZINHEIRA — Precisa-se para casa de familia. — Paga-se bem. Tratar na Rua Mena Barreto n. 46 — Botafogo.

COZINHEIRA — Precisa-se p/ três pessoas, que durma no emprêgo. Paga-se Cr$ 4 000,00. Exigem-se referências. Rua São Clemente, 514, ap. 601.

COZINHEIRAS — Preciso de 3 boas, do trivial, e 1 de forno e fogão. Ords. 4 000 a 8 000 — Av. Copacabana, 387, 612.

COZINHEIRA — Preciso para casa de família pequena, pago bem. Tel. 46-7038 — Botafogo.

COZINHEIRA E ARRUMADEIRA — Precisa-se até 8 000 — Rua Caning 21, telefone 37-0563.

COZINHEIRO — Precisa-se na Rua General Pedra n. 56

COZINHEIRA — Precisa-se uma boa cozinheira, que também lave e passe bem alguma roupa, seja muito asseada e dê boas referências. Av. Epitácio Pessoa n. 744, próximo à R. Montenegro. Tel. 47-3087.

COZINHEIRA — Precisa-se, com prática e boas referências, na Rua Senador Vergueiro, 200, ap. 1 405.

COZINHEIRA — Preciso de forno e fogão, que dê referencias. Ordenado Cr$ .... 6 500,00. Rua Domingos Ferreira, 102/903.

COZINHEIRA — Precisa-se de uma cozinheira para trivial comum. Tratar na Rua Pedro de Carvalho n. 468 — Lins Vasconcelos. Telefone 49-1767. — Exigem-se referencias.

COZINHEIRAS — Preciso varias c/ cart. e refs. Ord. até 10 mil. Av. Copacabana, 610, sala 319.

COZINHEIRA que dê referências e durma no emprêgo, param-se 7 000,00. Tratar na Rua Rodrigo de Brito, 30, ap. 402 — Botafogo.

COZINHEIRA — Precisa-se, para trivial variado. Salário Cr$ 5 000,00. — Exige-se referência. — Tratar na Rua Saint Roman, 16, esquina Sá Ferreira.

COZINHEIRA — Precisa-se uma cozinheira para o trivial. Tratar na Rua Sabóia Lima, 58, ap. 301, Tijuca. Não é para dormir no emprego.

COZINHEIRA — Precisa-se, para apartamento de pequena familia, E' indispensavel apresentar referencias e dormir no emprego. Salario Cr$ 6 000,00. Presidente Carlos de Campos, 13, ap. 4, esq. da R. Paissandu. Flamengo.

CASAL ESTRANGEIRO precisa de empregada que saiba cozinhar e lavar roupas miúdas. Paga-se bem. Dormir no emprego. Exigem-se referencias. Rua Carlos Góis, 207, ap. 201 (Leblon).

COZINHEIRA que lave e engome para duas senhoras. — Paga-se bem e prefere-se que durma no emprego. — Folga aos domingos. Tratar pela manhã, na R. do Oriente, 55, terreo. Santa Teresa.

COZINHEIRA — Precisa-se na Rua Pompeu Loureiro, 32, ap. 903-A — Ordenado Cr$ 4 500,00. Tel. 36-3406.

COZINHEIRA para pequena familia estrangeira, procura-se cozinheira, lavando também roupa miúda e que durma no emprego. Paga-se bem. Exigem-se referencias. Apresentar-se na Rua Benjamim Batista, 180, ap. 302. Jardim Botanico.

CARPINTEIROS para trabalhar em fabrica de esquadrias. Paga-se bem. Rua 24 de Fevereiro, n.º 39, Bonsucesso.

COZINHEIRA — Trivial fino e arrumar. Folga quinzenal. Ordenado ..... Cr$ 6 000,00. Exigem-se referências. Rua Raimundo Correia, 27, ap. 501, Copacabana.

COZINHEIRA, de meia-idade, que lave alguma roupa, precisa-se para casal sem filhos. Exigem-se referências. Rua Toneleros, 162, ap. 5. Tel. 37-5033.

COZINHEIRA — Familia de tratamento, procura cozinheira, com prática e referências. Ordenado ...... Cr$ 5 000,00. Tratar: Xavier da Silveira, n.º 95, ap. 1 004, Copacabana.

COZINHEIRA — Precisa-se para casa de alto tratamento, que saiba cozinhar muito bem. Só serve pessoa de muita responsabilidade, com referências. Telefonar para 32-5114. O emprêgo é em Copacabana.

COZINHEIRA — Precisa-se para um casal, somente para cozinhar. Paga-se muito bem — Rua Haddock Lôbo 379, ap. n.º 602.

COZINHEIRA todo serviço. Marquês de Abrantes 219-802.

COZINHEIRA — Precisa-se. Paga-se bem. Tratar R. Gustavo Sampaio 195, ap. 201.

COZINHEIRA — Precisa-se, trivial 4 pessoas, ótimo ordenado a combinar. Tratar na Avenida General San Martin, 318, ap. 101.

COZINHEIRA — Trivial fino, c/ refs., precisa-se. Toneleros, 180/904.

COZINHEIRA E ARRUMADEIRA — Precisa-se, na Rua Flack, 95, Estação do Riachuelo, para trabalhar das 8 às 15 horas.

COZINHEIRA — Sabendo apenas o trivial, precisa-se na Rua Silveira Martins, n.º 129, ap. 601, Catete.

COZINHEIRA e mais alguns serviços. Precisa-se, que durma no aluguel e dê referencias. Ordenado Cr$ 3 000,00. Rua Conselheiro Zenha, 41, ap. 201.

COZINHEIRA — Precisa-se de uma, com prática trivial simples, com referencias. Paga-se bem. Av. Heitor Beltrão, 47, ap. 103, Tijuca.

COZINHEIRA — Precisa-se de uma que faça também serviço de arrumadeira. Paga-se bem. Rua Sousa Lima, 63, ap. 901 — Copacabana.

COZINHEIRA — Precisa-se de uma, para cozinhar e lavar. Pedem-se carteira e referencias, que durma no emprego. Ordenado Cr$ 4 000,00 — Tratar na Rua Uruguai, 283, ap. 701 — Tijuca. Tel. 58-8779.

COZINHEIRA — Trivial simples. Precisa-se. Vol. Pátria n. 381, ap. 1 101. Tel.: ... 46-5911.

COZINHEIRA — Cr$ 5 000,00 — Precisa-se môça, boa aparência, para uma pessoa. Tratar à tarde ou noite. — Voluntários, 220, ap. 401. Botafogo.

COZINHEIRA — Precisa-se com prática para bar e restaurante, na Rua Senador Pompeu n. 71 — Centro.

COZINHEIRA — Pagam-se .. Cr$ 6 000,00 a uma muito boa, de forno e fogão e que lave a roupa na maquina. Não passa. Exigem-se referencias. Rua Republica do Peru, 72, ap. 809.

COZINHEIRA — Tratar na Rua Sabóia Lima n. 58, ap. 301, Tijuca. Trivial. Não é para dormir no emprego.

COZINHEIRO — Restaurante, precisa-se, c/ prática — Apresentar-se na Av. Rainha Elizabeth, 100-A, c/ Sr. Antônio.

COZINHEIRO — Precisa-se de um c/ prática e de um ajudante. Rua Ministro Viveiros de Castro, 93. Copacabana.

COZINHEIRA — Precisa-se de uma, que seja limpa e caprichosa, para o trivial. Ord. 5 500,00. Av. Bartolomeu Mitre, 1 084. Tel. 27-0624 — Pede-se carteira.

COZINHEIRA — Precisa-se, para tres pessoas, para trivial fino. Cr$ 8 000,00, de preferencia que durma no emprego. Exigem-se referencias. Rua Pompeu Loureiro, 44, ap. 701 — Copacabana.

COZINHEIRA — Precisa-se, de forno e fogão, com muita pratica, para familia estrangeira de fino tratamento. Só se aceita com referencias. Paga-se muito bem — Favor não se apresentar quem não estiver em condições — Rua Hilário de Gouveia, 18, ap. 501.

COZINHEIRA — Precisa-se de uma, para trivial fino. Paga-se bem. Rua Paissandu, 93, ap. 901. Tel. 45-1901

COZINHEIRA — Precisa-se competente, para casa de familia de tratamento. Exigem-se referencias, ordenado Cr$ 7 000,00. Tratar das 8h 30m às 10 horas. Av. Visconde de Albuquerque, 845 — Leblon.

COZINHEIRA — Precisa-se na Av. Rainha Elizabeth, 688, ap. 201. Paga-se bem. Exigem-se referencias ou carteira. Tel. 27-3279.

COZINHEIRA — Precisa-se, que arrume, para 3 pessoas Av. Ataulfo de Paiva 900, ap. n.º 702. Leblon.

COZINHEIRO — Precisa-se de um de forno e fogão, na Rua Figueira de Melo, 200. São Cristovão de F. R.

COZINHEIRA POR HORA — Precisa-se das 10 às 20 horas, familia pequena, Referencias. 4 000. Jeronimo Monteiro, 26. Leblon. Tel. 27-7108.

COZINHEIRA — Precisa-se p/ cozinhar e passar. Exigem-se documentos e referências — Ord. 4 500,00. Rua Prudente de Morais, 564, ap. 402.

COZINHEIRA — Precisa-se de uma para o trivial, na Rua Melo Matos 20, ap. 105. Telefone: 48-7649.

COZINHEIRA — Precisa-se para arrumar e cozinhar, com referências. Cr$ 5 000,00. Domingos Ferreira, 11/1001.

COZINHEIRA — Precisa-se, com urgência, na Rua Marquês de Abrantes, 191, apartamento 502. Tel. 46-2229.

COZINHEIRA — Precisa-se de uma para trivial fino — Paga-se muito bem. Tratar na Rua Gen. Glicério, 364, ap. 1 004. — Tel. 46-7658. — Laranjeiras.

COZINHEIRA — Precisa-se, p/ pequena família estrangeira. Ord. a combinar, na Av. Atlântica n. 2 150, ap. n. 501.

COZINHEIRA — Precisa-se na Rua Senador Vergueiro, 232, ap. 901. Pedem-se referências.

COZINHEIRA — 7 000,00 — Precisa-se de uma que realmente saiba cozinhar. Exigem-se referências. Tratar das 13 às 15 horas, com D. Alice, na Rua Real Grandeza n. 255.

COZINHEIRA — Bom ordenado. Precisa-se na Praia de Botafogo, 280, ap. 101.

COZINHEIRA — Precisa-se com prática e boas referências ou carteira. Pagam-se Cr$ 3 000,00 ou a combinar. Deve ser muito limpa e bem educada. Av. Rainha Elizabeth n. 665 — ap. 101

COZINHEIRA — Precisa-se na Av. Engenheiro Richard, n. 142 — Grajaú. Ordenado 4 mil cruzeiros.

COZINHEIRA — Precisa-se, trivial variado. Documentos e referências. Paga-se bem, Telefone 26-4019.

COZINHEIRA — Precisa-se, com referências. Cr$ 5 000,00 — Rua Carlos Góis, 354, ap. 202 — Leblon.

COZINHEIRA — Precisa-se, em casa pequena família — Ordenado Cr$ 4 500,00. Rua Alberto Siqueira, 27, apartamento 206 — (Haddock Lôbo)

COZINHEIRA trivial, variado, com referências e dormindo no emprego, que também faça arrumação, precisa-se p/ casal. Avenida Rui Barbosa 636, ap. [illegible]. Tel. 25-2057. Pagam-se [illegible] 5 000,00.

COZINHEIRA — Precisa-se na Avenida Engenheiro Richard, 84, Grajaú. Cr$ 4 000,00. Pedem-se referências.

COZINHEIRA — Precisa-se. Tratar na Pça. Eugênio Jardim n. 10, ap. 901. — Tel.: 37-9950.

COZINHEIRA — Copeira — Precisa-se de uma para 3 pessoas. Apresentar referencias. R. Jardim Botanico, 171, ap. 108. Tel. 46-9408.

COZINHEIRA — Precisa-se de uma, trivial. Ordenado Cr$ 4 000,00. — Rua Conselheiro Jobim, 268, ap. 201. Engenho Novo.

COZINHEIRA — Precisa-se, para casa de família, somente para cozinha. Não lava e não passa. Paga-se bem. Exigem-se referencias. Tratar na Rua Almirante Saddock de Sá, 133, perto da R. Montenegro e da Lagoa — Ipanema.

COZINHEIRA e demais serviços — Precisa-se. Telefone 37-9570.

COZINHEIRA — Precisa-se para trivial fino variado. Paga-se muito bem. Referencias. Rua Barão de Ipanema, 68, ap. 604, tel. 57-3995.

COZINHEIRA — Precisa-se, do trivial fino. Pedem-se referências. Paga-se bem. Rua Toneleros, n.º 43, ap. 303.

COZINHEIRA — Familia pequena, residindo em Santa Teresa, precisa de cozinheira de forno e fogão. Paga-se bem a pessoa competente, que apresente fontes de referências. Marcar entrevista p/ telefones 30-9852, das 8 às 18 horas e 25-5511, diàriamente, procurando Dona Vanda ou Dona Stela.

COZINHEIRA — Precisa-se de uma, com grande prática, para familia de fino tratamento — Exigem-se referências. Tratar na Av. Rio Branco n. 185 — 18.º andar - grupo 1 813. (P

COZINHEIRA — Precisa-se em Ipanema, Rua Nascimento Silva 219 (casa). Cr$ .. 4 000,00.

COZINHEIRA que lave e passe, casa de duas pessoas. — Av. Copacabana 1085, ap. n.º 1001. Tel. 36-5400.

EMPREGADA muito ativa precisa-se, cozinhar o trivial e roupa miúda, 4 000,00. Praia de Botafogo, n.º 360, ap. 609, 1.º bloco.

EMPREGADA, que saiba cozinhar, precisa-se, para dormir no emprêgo — um dia de folga por semana. — Exigem-se documentos e referências. Apresentar-se à Dona Bárbara, Rua Senador Euzébio, 29, ap. 504 — Flamengo (Travessa Av. Osvaldo Cruz).

EMPREGADA — Precisa-se que cozinhe e mais serviços leves, p/ 3 pessoas. R. Monte Negro, 72, Ipanema. Telefone 47-5682.

EMPREGADA competente para cozinhar e arrumar. — Pagam-se até Cr$ 4 500,00. Dorme no emprêgo. — Rua Almirante Tamandaré, 21, ap. 202. Flamengo. Telefone 45-0474.

EMPREGADA — Casal necessita de uma que seja de responsabilidade para cozinhar e arrumar. É necessário ter ótimas referências e ter boa apresentação. Dorme no emprego. Tratar na Rua Conde de Bonfim, 20, ap. 502, das 9 às 12 horas, Tijuca.

EMPREGADA para cozinhar e lavar. Rua Uruguai, 312, ap. C-01 — Muda — Tijuca.

EMPREGADA para casal — precisa-se, cozinha simples, lava, não arruma, dorme no emprêgo, carteiras e referências. 5 mil iniciais. Rua Anita Garibaldi, 43, ap. 902.

EMPREGADA — Que saiba cozinhar. Ordenado 4 000 cruzeiros, com folgas sábado e domingo. Rua Alberto Sequeira, 27, ap. 105, começa na Haddock Lobo, junto Igreja Barbadinho.

EMPREGADA — Precisa-se, pessoa para ajudar na cozinha e fazer limpeza. Deve ter referencias e dormir no emprego. Pagam-se Cr$ .... 3 000,00. Tratar Rua Souza Aguiar, 37 — Méier.

EMPREGADA para casa de família de tratamento, residente na Rua Raul Pompéia n. 240, apartamento n. 101 — esquina da Rua Sá Ferreira — Copacabana, onde acertará condições, precisa-se, boa cozinheira, trazendo referência .

EMPREGADA POR HORA — Precisa-se para cozinhar trivial simples, na parte da tarde. Tratar na Rua Barata Ribeiro, 407, ap. 201, até às 9h 30m ou à noite depois das 18h 30m.

EMPREGADA — Precisa-se na Av. Portugal, 986, ap. 48, Urca. Tel. 26-7312, para cozinhar e arrumar. Paga-se bem.

EMPREGADA — Precisa-se de uma senhora, para cozinhar e mais serviços, em casa de pequena familia. Entrada às 8 e saída às 17 horas — Av. Gomes Freire, 332, sobrado, Centro.

EMPREGADA, preciso, para todo serviço. Tel. 54-2677.

EMPREGADA que saiba cozinhar, precisa-se c/ ref. — Rua General Venâncio Flôres, 100, ap. 301.

EMPREGADA — Precisa-se, para cozinhar e arrumadeira. Inicial 3 000 cruzeiros — Trazer referencias e que durma no emprego. R. Barão de Mesquita, 578, ap. 201 — Tel. 38-7873.

EMPREGADA PARA CASAL — Precisa-se para cozinhar e arrumar. Exigem-se referências. Ordenado 5.000,00. Rua Barão da Tôrre, 281, ap. 101, Ipanema.

EMPREGADA — Precisa-se, só cozinhar e arrumar, na Rua Dias da Rocha, 25, ap. 902, Copacabana. Exigem-se prática e referências.

EMPREGADA — Precisa-se de uma, que saiba cozinhar. Ordenado inicial Cr$ 4 500,00 — Rua Cedro, 29, Gávea (fim da Rua Marquês de São Vicente).

EMPREGADA — Precisa-se de uma que cozinhe bem, para cozinhar e arrumar — Pede-se carteira ou boas referências. Paga-se bem, na Rua Uruguaiana n. 201, c/ 4 — Telefone 58-9313.

EMPREGADA — Precisa-se de uma para cozinhar e outros serviços. Rua Bambina, 67, ap. 405, Botafogo. Telefone 46-7932.

FAMÍLIA estrangeira precisa de cozinheira e que lave roupa miúda, na Rua Ipiranga n.º 110, ap. 302 (Laranjeiras). Exigem-se referências e que durma no emprêgo, Ordenado 6 000,00.

MÔÇA que saiba cozinhar bem o trivial variado, pouco serviço. Tel. 37-0952.

OFERECEM-SE cozinheiras e copeiras, com informações — Tels. 32-5556 e 32-0584.

OFEREÇO 4 boas cozinheiras, 1 de forno e fogão, c/ boas referências, prática e os documentos. 37-7191, Olga.

OFERECE-SE cozinheira trivial fino, casa de tratamento, com pouca gente. 7 000,00. Dorme fora. 45-2800, depois das 8 horas.

OFEREC-SE coz. p/ jantares. salg. Diária 600,00, em falta de coz. diária 300,00 — Cart. ou ref. 26-6790.

OFERECE-SE 1 coz. p/ botequim ou restaur., e faz também salgados. Ord. a comb. Tel. 49-3067.

OFERECE-SE cozinheira c/ prática do trivial com boas referências, levando 1 criança de 2 anos. Ordenado a combinar. Telefone 25-6710, das 9 h em diante.

OFERECE-SE uma cozinheira do trivial fino, só cozinhar — Tel. 27-1357.

OFERECEM-SE cozinheiras, babás, copeiras; testes saúde, serviço social. 52-1595.

OFERECE-SE cozinheira trivial fino, todo serviço, casa até 4 pessoas, ordenado 7 000; tel. 46-8393, Favor telefonar depois das 8 horas.

PRECISA-SE de senhora educada, para trivial fino, casa de familia de tratamento. Paga-se bem. — Praia do Flamengo, 378, 6.º andar. (P

PRECISA-SE cozinheira para o trivial variado. Cr$ 4 000,00. Rua Paissandu 200, ap. 102 — Tel 45-4231.

PRECISA-SE de boa cozinheira, ordenado seis mil cruzeiros. — Francisco Sá 10, 2.º andar.

PRECISA-SE uma cozinheira para trabalhar em cozinha de botequim na Rua Barão de São Félix n.º 141.

PRECISA-SE de uma cozinheira com prática de restaurante, na Praça Quinze de Novembro n. 4, — 2.º andar.

PRECISA-SE de cozinheira com prática de pensão e responsabilidade de serviço. — Rua do Rosário n. 82 — 1.º. — Centro.

PRECISA-SE de cozinheira para uma pequena familia, e lavar roupa. E' favor se apresentar com carteira na Avenida Atlântica n. 2 672, ap. 401. Tel. 57-9629.

PRECISA-SE de cozinheira para trivial variado. Paga-se bem. Avenida Ernani Cardoso, 395. Campinho.

PRECISA-SE de empregada, p/ cozinhar e passar, para um casal, Rua Sá Ferreira, n. 63, ap. 504 — Copacabana.

PRECISA-SE de uma empregada para cozinhar, arrumar, passar roupas leves. Cr$ 3 000,00. — Rua Prof. Quintino do Vale n. 63, ap. 206 — Estácio.

PRECISA-SE de uma cozinheira. Rua Almirante Cochrane, 254 (Saenz Pena) — Tijuca.

PRECISA-SE de empregada para cozinhar e passar roupa de duas pessoas, das 8 às 16 horas. Rua Conde de Bonfim, 527, ap. 803.

PRECISA-SE boa cozinheira, General San Martin, 240, ap. 201, Leblon.

PRECISA-SE empregada para cozinhar, Largo do Machado 37, casa 11.

PRECISA-SE de um cozinheiro, Rua Senador Dantas, n.º 33, sob.

PRECISA-SE empregada para cozinhar e lavar peças leves para pequena familia. Paga-se bem. Rua Silva Castro, 32, sobrado (perto da R. Siqueira Campos). Telefone 37-5699 — Copacabana.

PRECISA-SE de cozinheira com bastante prática, na R. Humaitá n. 140.

PRECISA-SE de cozinheira, das 7 às 14 horas, 3 000,00. — Av. Copacabana n. 12 — ap. 202.

PRECISA-SE de uma empregada para fazer almoço e lavar pequenas peças. Ordenado 3 500,00. Horario das 8 às 17 horas. Rua Machado de Assis, 30, ap. 102. P. referencias.

PRECISA-SE cozinheira, na Rua Ribeiro de Almeida, 16 — Laranjeiras.

PRECISA-SE de cozinheira — Pagam-se Cr$ 6 000,00. Pedem-se referencias. Avenida Atlantica, 632, ap. 501.

PRECISA-SE cozinheira, Cr$ 7 000,00. 7 Setembro, 63, 12.º andar — 45-5673.

PRECISA-SE empregada para cozinhar. Ordenado 2 500,00. Folga nos domingos. Rua Júlio Castilhos, 56, ap. 502. — Copacabana.

PRECISA-SE de cozinheira. Avenida Atlantica, 1186, apartamento 40-B. Telefones .... 37-4301 e 36-0430.

PRECISA-SE cozinheira, que faça bem feito o trivial variado. Referencias. Meia idade, dormindo no emprego. Botafogo — 26-4309.

PRECISA-SE de empregada, para cozinhar, referencias — Rua Pedro de Carvalho, 242, ap. 101.

PRECISA-SE de uma cozinheira, com pratica de comidas para botequim. Avenida Rodrigues Alves n.º 800, defronte ao Armazem 16 do Cais do Porto.

PRECISA-SE de empregada, que saiba cozinhar, arrumar, lavar e passar, em casa de casal, com filhos, que durma no emprego e dê referencias, ordenado Cr$ 5 000,00. Dias da Cruz, 242, c/ 31.

PRECISA-SE de uma cozinheira e uma ajudante de cozinha, com pratica de pensão. Rua Barão de São Félix, 53 2.º andar.

PRECISA-SE, em casa de tratamento, de cozinheira que tenha boas referencias. Av. Atlantica, 2 856, ap. 701.

PRECISA-SE de cozinheira do trivial simples variado — Pagam-se 5 000,00, Rua Santa Clara, 397, ap. 901.

PRECISA-SE empregada, para cozinhar, outros serviços de apartamento três pessoas. Exigem-se referencias. Tel.: 45-4649.

PRECISA-SE empregada para ajudar na cozinha e lavar na máquina, Rua Conde de Bonfim 573, ap. 501.

PRECISA-SE cozinheira, só para cozinhar. Paga-se bem. Não trabalha aos domingos. R. Gen. Glicerio, 445, ap. 303.

PRECISA-SE empregada que saiba cozinhar, dê informações e durma no emprego, casa de pequena familia — Real Grandeza, 229. Telefone 26-3364.

PRECISA-SE de uma ajudanta de cozinha na Rua Laura de Araujo, 113, telefone 52-4889, Salvador de Sá.

PRECISA-SE de uma cozinheira com prática e de um garôto menor para café — Tratar na Rua Visconde da Gávea n. 133.

PRECISA-SE de uma cozinheira e uma copeira, na Rua Sá Ferreira n. 63, ap. 201 — Copacabana.

PRECISA-SE de uma boa cozinheira, na Rua Voluntários da Pátria n. 381, ap. 1 002 — Botafogo.

PRECISA-SE cozinheiro com pratica, Laranjeiras, 464-B — Café e BAR Jardim Laranjeiras.

PRECISA-SE de uma cozinheira com prática para botequim. Tratar 6 às 9. Rua Magalhães Castro, 300, Est. Riachuelo.

PRECISA-SE um ajudante de cozinha, com prática. R. Moncorvo Filho n. 41. Trazer roupa.

PRECISA-SE de uma boa cozinheira de forno e fogão. Rua Aires Saldanha, 25, Copacabana. Ordenado a combinar. Apartamento 601. Telefone 27-6765.

PRECISA-SE de uma cozinheira do trivial fino, que passe a ferro. Exigem-se referencias. Paga-se bem. Tratar na Rua Marquês de Abrantes, 115, ap. 802.

PRECISA-SE de uma empregada para cozinhar e passar. Casa de 3 pessoas. Exigem-se referencias. Rua Progresso, 112. Tel. 32-4468.

PRECISA-SE de cozinheira preferência portuguêsa, em casa de pequena familia — Paga-se bem. Exigem-se referências. Tel. 47-9532.

PRECISA-SE de cozinheiro ou cozinheira, com prática de minutas e lanches, na Rua Buenos Aires, 121.

PRECISA-SE um ajudante de cozinha. R. Barão de S. Félix, 33.

PROCURA-SE uma empregada que saiba cozinhar, na R. Almirante Tamandaré, 41, ap. 213.

PRECISA-SE empregada para cozinhar e tomar conta roupa (Cr$ 6 000,00), e outra para arrumar e outros serviços (Cr$ 4 000,00). Rua Barão da Torre n. 599, Telefone 27-3562.

PRECISA-SE de uma senhora para cozinhar, lavar e passar e uma mocinha para arrumar e copeirar em casa de duas pessoas, dormir no emprego, exigem-se boas referencias. — Tratar na Rua Machado de Assis, 34, Flamengo, Catete.

PRECISA-SE uma cozinheira, minutas e lanches, para dois dias. Rua da Alfândega n. 233.

PRECISO de boas cozinheiras, c/ docum. Av. Copacabana, 387, ap. 612. Ords. 4 000 a 8 000.

LAV. - PASSAD.

ATENÇÃO! Babás, copeiras, cozinheiras — Preciso varias c/ cart. e refs. Ord. 6-8 mil. Av. Copacabana, 610, s/ 319. Tel. 57-2863.

ACEITAM-SE calças, camisas e blusões para lavar e passar. Rua Riachuelo n. 257, apartamento 903.

EMPREGADA para lavar, passar, arrumar, servir mesa R. do Resende, 105, sob.

LAVADEIRA — Precisa-se na Rua Xavier Eurado 304. — Campo dos Afonsos. Marechal Hermes. (P

LAVADEIRA — Precisa-se tratar na Av. Bartolomeu Mitre 144 ap. 301. Leblon.

LAVADEIRA para trabalhar em casa de 4 pessoas. Ordenado de Cr$ 2 200,00. na Rua Visconde de Abaeté n. 41 — Vila Isabel.

LAVADEIRA - PASSADEIRA — Precisa-se para grande numero peças miúdas. Rua Bento Lisboa, 23/201.

LAVADEIRA — Precisa-se, para casa de família de trato. 3 vezes por semana, de 9 às 17 horas. Cr$ 300,00 por dia. Tratar na Rua Saint Roman, 16, esquina Sá Ferreira.

LAVADEIRA - PASSADEIRA — Precisa-se na Rua Oton Bezerra de Melo 84. Horto Florestal.

LAVADEIRA — Precisa-se c/ muita prática p/ peq. famil., dorme fora do emprêgo. Paga-se ótimo ordenado p/ pessoa de responsabilidade, cooperando também em outros serviços. Tratar R. Santa Clara, 173, ap. 201, c/ referências.

LAVADEIRA — Precisa-se na Rua Florentina n.º 158, ap. n.º 102. — Cascadura.

OFERECE-SE passadeira p/ dia. 27-4399.

OFERECE-SE passadeira — Telefonar das 8 às 12 horas. 45-0099.

OFERECE-SE ótima passadeira, lingerie, passando bem camisas, das 7 às 14 horas 320,00 cada vez. Telefone 27-3353.

OFERECE-SE uma passadeira, das 8 às 17 horas. Ordenado 300,00 diários. Telefone 28-8044.

OFERECE-SE p/ lavar e passar por dia. Tel. 37-2099.

OFERECE-SE passadeira-lavadeira diarista. Tel. 37-5533.

OFERECE-SE moça para lavar e passar das 9 às 17 horas, diária 350,00, ou 340,00. Tel. 47-0224.

PASSADEIRA, 1 dia na semana, precisa-se na Av. Copacabana, 1 058, ap. 904.

PRECISA-SE lavadeira para casa de familia. — Rua do Rezende, 114, sob.

PASSADEIRA — Precisa-se de uma moça que saiba passar muito bem para três dias na semana; segundas, quartas e sextas-feiras, 2 000,00 por dia. Tratar na Praia de Botafogo 198, ap. 302.

PASSADEIRA — Precisa-se para trabalhar por hora; exigem-se referências. Rua Morais e Silva 148, ap. 301.

PRECISA-SE lavadeira, para cinco dias, das 8 horas às 11h 30m. Botafogo. 26-4309.

PASSADEIRA - LAVADEIRA — Precisa-se com muita pratica, sabendo engomar bem. Diaria: 300,00. Av. Atlantica, 2 710, ap. 1 003.

PRECISA-SE lavadeira para casa de familia, efetiva, morando no emprego e dando referências. Tratar na Rua Dr. Júlio Otoni, 444 — Santa Teresa — 25-0274.

PRECISA-SE engomadeira, para todos os dias de semana, podendo dormir no emprego se quiser. Rua Felix Pacheco, 130. Esta rua começa no n. 971 da Av. Visconde de Albuquerque. — Leblon.

PROCURA-SE empregada, lavar, arrumar, 9 às 14 horas, por 1 500 cruzeiros. 25-6369.

PRECISA-SE de lavador e passadeiras para tinturaria. Rua Maria Benjamim n. 655 — Abolição.

A RAPAZ c/ referências, educado, casa de família, com casa, comida e folga semanal, pagam-se Cr$ 3 000,00 — R. Paranì, 33.

TINTURARIA IDEAL, Av. N. S. da Penha 184, Penha. Precisa-se de um lavador.

TINTURARIA precisa lavador, que passe. Rua do Bispo n.º 139.

TINTURARIA — Precisa-se de um hoffmista. Rua Pinto Guedes, 89. Muda. Telefone 38-2282.

TINTURARIA — Precisa-se de lavador que saiba passar — Tinturaria Iveta. R. Sampaio Ferraz, 8-E, Estacio. — Tel. 48-2380.

TINTURARIA — Precisa-se de passadeira, na Estrada Saco n. 587-D — Penha

TINTURARIA — Precisa-se de passadeira para vestidos, serviço efetivo. Rua Haddock Lôbo, 147.

TINTURARIA — Precisa-se de um bom hoffmista, Rua Marechal Bittencourt, 5-A — Estação de Riachuelo.

TINTURARIA - Precisa-se de passador que saiba lavar. R. Candido Benicio 319, Campinho.

TINTURARIA - Precisa-se de passadeira de vestidos. Paga-se bem. Tratar na R. do Riachuelo, 191.

ANÚNCIOS PESSOAIS

DAMA finas prendas, arte dedic 49 a, sagaz ofer. prest. a senhor que tenha um lar digno. Resposta para o n. AC-104 na portaria dêste Jornal.

ELMO — Comunique-se com urgência. Toinho.

MENOR para limpeza e entregas — Precisa-se na Rua Machado Coelho, 62. Tipografia.

RAPAZ com otima situação financeira, 30 anos, doente dos olhos, procura uma senhora (israelita), qualquer idade, para fins matrimoniais, solteira ou viuva, porem que seja simples e atenciosa. Resposta para R-1 358, na portaria dêste Jornal.

DIVERSOS

ACEITAM-SE dois rapazes, maiores de 20 anos. Exige-se boa apresentação. Tratar das 9 às 11 horas, na Av. Presidente Vargas, 529, 14.º and., sala 1 403. Exige-se boa apresentação.

ADVOGADOS ESPECIALIZADOS — Consultas grátis. — Causas trabalhistas, familia, criminais e cíveis. — Rua Evaristo da Veiga, 41,2.º, s/ 207. Tel.: 42-9994, das 9 às 12 horas.

AÇOUGUEIRO — Precisa-se, com prática de corte para açougue, próximo estação do trem Nova Iguaçu, exigem-se referências, Rua São Januário, 458 — 1.º andar. Sr. Avelino.

AUXILIAR DE COMPRAS — 16 mil. Av. Pres. Vargas, 529, 8.º andar.

ACOMPANHANTE - Precisa-se de uma paciente com conhecimentos de enfermagem, para cuidar de senhora idosa. Ordenado 7 000,00. — Exige-se referência. — Rua Conde Bonfim, 412, ap. 201.

ATENÇÃO — Empregos para pessoas de ambos os sexos, mesmo os que nunca trabalharam, recebemos diàriamente muitos pedidos de empresas conceituadas e bancos. salário de 10 a 30 mil, consoante o cargo, preparamos de dia ou à noite, para vàrias funções, aulas práticas e preparação rápida, ministradas por contadores, onde se aprende a trabalhar com todos os formulários e livros usados em escritório — Organização Vasconcelos. Av. Rio Branco, 108, sobreloja.

ACOMPANHANTE PARA DOENTE — Precisa-se para trabalhar somente 1 vez por semana. Tratar pelo telefone 37-2731.

AUXILIARES — Conceituado detective particular necessita de 3, que sejam vivos, inteligentes, boa aparência e de responsabilidade. Exigem-se referências. Escrever para R1-7 253, na portaria dêste Jornal.

AJUDANTE MENOR — Precisa-se. Paga-se salário. — Telefone 25-5934.

ATENÇÃO — Moças e senhoras, serviço facil, honesto, Ordenado e ajuda. Rua Maria Freitas, 133, s/ 314 — Madureira.

AUXILIAR DE FARMACIA - Rapaz, pratica, 13 mais comissão. 7 Setembro, 63, 7.º.

AUXILIAR expedição. P/ peças, auto. 13. Av. P. Vargas, 435, s/ 605.

AJUDANTE DE ARMAZEM. — Precisa-se de ajudantes de armazém, com prática de entregas em caminhão, para trabalhar em firma atacadista de gêneros alimentícios. Apresentar-se c/ todos os documentos inclusive carteira de saúde, na Rua Marquês de Abrantes n.º 20 das 8 às 13 horas, diàriamente.

AÇOUGUEIRO — Precisa-se que tenha prática de corte e boa aparência, para trabalhar em Super Mercado. Falar com o Sr. Bezerra. Av. Mem de Sá, 253 — 2.ª loja.

ARMADORES — A hora ou a quilo apresentar-se. Av. Salvador de Sá, esquina de Sapucaí, procurar Sr. Canella

AÇOUGUE — Precisa-se de empregado com prática. Na Praça Alberto Monteiro Filho n. 51 — Jacaré.

AUXILIAR DE AÇOUGUEIRO — Procura-se com prática de corte. Paga-se bem. Procurar Sr. Lopes no horário comercial, Rua México, 148, 11.º andar, s/ 1 106. (P.

BOY — Cr$ 9 600. 3.º gin., boa ap. Av. Rio Branco, 185, sala 1 703.

BOY — 1/2 exp., dactilógrafo. R. Carmo, 5, 2.º, s/ 6.

BOYS — 1.º gin., boa ap. Av. Rio Branco, 185, s/ 1 703.

BOY — 14-15 anos, com boa instrução e boa presença. México 41, gr. 907.

BAR — Preciso empregado menor, Rua Uranos 921, Ramos.

BOY — Menor, vir de paletó. Urgente. Av. Pres. Vargas n.º 417, s. 1 310.

CARPINTEIROS para armários embutidos e instalações comerciais, precisam-se na Rua Conde de Bonfim, 722, com José Alves.

COBRADORES — Pequena cobrança, de preferência aposentadores, reformados ou pessoas que disponham de tempo. Exige-se fiança. Tratar na Rua Nerval de Gouveia, 335, Cascadura, das 9 às 16 horas.

COMPOSITOR GRAFICO — Precisa-se. Rua do Rosario, 97, 1.º andar.

CHEFE COMPRAS — 60 mil. Fal. Inglês. Av. Pres. Vargas, 529, 3.º.

CARPINTEIROS — Precisa-se de bons para oficina. Paga-se bem. Rua Lopes Ferraz, 44. São Cristóvão.

COPEIRO — Rapaz c/ prática comprovada, ótima firma. 15 000. Av. Pres. Vargas, 529 18.º. TED.

CARPINTARIA — Precisa-se de meio-oficial serra circular, na Rua Belisário Pena n. 901—907 — Penha.

COPEIRO — Precisa-se, para restaurante, c/ pratica bastante. Rua Visconde de Inhaúma n.º 51.

CAIXEIRO — Para botequim — Estrada Intendente Magalhães, 1 347. — Campo do Afonsos.

COMPOSITOR GRAFICO — Precisa-se. Rua Barão São Francisco, 399. Vila Isabel.

CARPINTEIRO — Precisa-se de um para formas e que entenda de plantas, na R. Mendes de Aguiar n. 122, casa n. 6 — Cascadura.

COMPOSITOR COMPETENTE — Precisa-se. Rua Barão Iguatemi, 46-B.

CAIXEIRO — Precisa-se de um, para café e bar, sito na Rua General Bruce, 967-B — S. Cristovão.

CAIXA DE CAFEZINHO. — Precisa-se de moça para trabalhar em cafezinho. Tratar na Av. Presidente Wilson n. 164-A.

CARPINTEIRO de esquadria para arremates precisa-se na Rua Cardeal D. Sebastião Leme, 213, Bairro de Fátima.

COMPOSITOR com pratica de jornal e obras. Precisa-se. Rua Campo Grande, n.º 772, Campo Grande, GB.

CARPINTEIROS. Pago bem. Rua do Carmo 5, 2.º, s. 6. Centro.

CARPINTEIRO DE FORMAS — Precisa-se bem competente. Tratar na Rua Camerino n. 170.

CAIXEIRO com prática de balcão de padaria, na Rua Voluntários da Pátria, 246, — Tel. 26-8118.

COMPRADOR — Cr$ 16. Ferragens. Av. Rio Branco, 185, sala 1 703.

COBRADOR — Sendo aposentado ou reformado, para cobrança de uma instituição. — Boa comissão. Exige-se carta de fiança 20 000,00, de comerciante ou proprietário. Tratar com o Sr. Cabral. Rua Ibituruna, 81, sob., Praça da Bandeira.

COMPOSITOR — Precisa-se para trabalhar em Angra dos Reis. Tratar com o Sr. Cavalcânti, na Rua Francisco Serrador, 90, conj. 1102 — Cinelândia.

CAIXEIRO — Precisa-se de um com prática, para trabalhar em café e bar, na Rua Ministro Viveiros de Castro, 47.

DESENHISTA letrista para pequenas decorações, prática comprovada em cart. mínimo 3 anos, 20 000. Av. Rio Branco, 151, s/loja, s. 209.

ENCARREGADO GERAL DE OBRAS — Admite-se. Tratar na Av. Rio Branco n.º 134 — s/ 405 — 2.ª-feira à tarde.

ESTOFADOR — Precisa-se competente para móveis finos. R. Basílio de Brito, 204 — Méier.

ENFERMEIRA ou praticante de enfermagem. Desejo uma para cuidar de um senhor. Tratar pelo telefone 45-4187.

EMBALADORES prática serra. Rua do Carmo 5, s. 6.

ESTUCADORES - Precisam-se bons oficiais, pagando-se bem salário. Apresentar-se para trabalhar na Avenida Engenheiro Richard n. 174. Grajaú.

ESTUCADOR de gêsso para colocar sancas, precisa-se — Oficina Rio-Petrópolis, 2 219 — D. Caxias — E. do Rio.

EMPRÊGO — Mil cruzs. diários, trabalhando em boas feiras no Rio e Niterói p/ conta própria, com peq. capital. R. 7 Set. 75, sala 110.

ENGRAXATES — Precisa-se de dois bons profissionais no Aeroporto Internacional do Galeão.

ESTOFADOR — Precisa-se de um oficial. Rua General Severiano, 176, fundos. Telefone 46-6539.

EMPREGADO para balcão de padaria, com pratica. Rua Miguel Cervantes, 98. — Cachambi.

FURADOR — Para máquina Royal e chanfrador para máquina americana, precisam-se na Rua Professor Quintino do Valo 62-E. Estácio de Sá.

FOTO STUDIO — LABORATORIO — Admite elemento menor para serviços internos — Rua Siqueira Campos, 43, grupo 631 — Copacabana.

FAXINEIRO efetivo para casa de familia, dando boas referências; tratar na Avenida Presidente Wilson, 188.

FABRICA de bôlsas, precisa-se de costureiras. Av. Copacabana, 542, sala 207.

FACHINEIRO — Precisa-se p/ restaurante. Informações: Av. N. S.ª de Copacabana, 1 241, Loja M.

GARÇÃO — Precisa-se para bar-restaurante, é necessario ter conhecimento de copa. Tratar R. Figueiredo Magalhães, 961 Cop.

GRAFICOS — Grande editora, estabelecida na Rua da Proclamação, 109 — Bonsucesso (transversal Av. Brasil), admite auxiliares de encadernação, embalagem e empacotamento, com bastante prática. Idade entre 18 e 25 anos. Semana 5 dias. Favor não se apresentar quem não estiver em condições.

GERENTE, of. sr. p/ bar, rest. e café. Tel. 22-4168 — Fernandes.

FABRICA DE BOLSAS — Precisa cortador. Tratar Av. Copacabana 782, sala 408.

GERENTE C/ CAUÇÃO — Organização cereais precisa elemento capaz. Ordenado e comissões. Apresentar com documentos e referencias — Av. Brás de Pina, 295-C — Penha — Não atendemos telefonemas.

FARMÁCIA — Precisa-se prático ou meio prático competente. R. Tenente Abel Cunha, 145, Higienópolis. Tel. 30-4242.

HIDROMETISTA — Rapaz c/ conhecimentos de topografia, p/ trabalhar no campo, possa viajar para firma, Goiás, Piauí etc. A combinar. Av. Pres. Vargas, 529, 18.º, TED.

IMPRESSOR-MARGEADOR — Para máquina 1 A (jornal e obras). Precisa-se. R. Campo Grande, 772, Campo Grande, GB.

INSPETORA DE ALUNOS — Educandário em Ipanema precisa de senhora c/ prática, dormir no colégio — Tratar na Rua Paul Redfern n. 52 — Ipanema.

INFORMANTE — Rapaz com prática, 13 mil. Av. Pres. Vargas 417, s. 1 310.

IMPRESSOR - Máquinas Minervas — Salário compatível com produção — Semana 5 dias. Rua Assis Carneiro n. 316-A.

JARDINEIRO-FAXINEIRO — Casa, comida e ordenado — Rua Almirante Alexandrino, 487, Santa Teresa.

LUSTRADOR — Precisa-se muito competente. Dá-se empreitada. Rua General Severiano n.º 112, casa 11 — Botafogo.

LAMBRETISTA — Rapaz com referências e matricula do IAPETC, 13 000. Av. P. Vargas, 529, 18.º. TED.

LUSTRADOR — Precisa-se para casa de móveis usados, que tenha prática. Rua Riachuelo 412, próx. da Rua Frei Caneca.

LADRILHEIRO E PEDREIRO — Pode começar hoje. Rua Filgueira Lima 96. Riachuelo.

MARCINEIRO E MAQUINISTA — Práticos, para fábrica de móveis e armários embutidos, Bom ordenado. Rua Visconde de Santa Isabel, n.º 72 — Tel. 38-4845.

MENOR — Precisa-se para serviços de entrega, com muita prática. Boa aparência/ Tratar Av. 13 de Maio, 47, s/ 1 004, depois das 10 h.

MOÇAS para show, boate. m. 21 anos. Av. Copacabana 542, ap. 1003. Mauro.

MOÇAS (OS) — SENHORAS — 25 000,00 mensais, trab. em seu prop. bairro c/ reps. de gds. mov. de consumo forçado em todos os lares. Serv. fácil, não se exige prática. Apresentar-se com doc. — R. do Riachuelo, 48, s/ 803.

MAQUINISTA — Precisa-se na Rua Moncorvo Filho, 27. Tratar depois das 9 horas, com o Sr. Aluísio.

MOÇAS MENORES, de boa aparência e responsabilidade — Precisam-se 2, uma ajudante, outra garçoneta. Avenida 28 de Setembro número 418.

MECANICO de máquinas de escrever, Remington e Olivetti. Tratar com Sr. Julio, na Av. Pres. Vargas 529, 18.º — TED.

MOÇA de ótima aparencia p/ servir lanche em Cia. americana, Rua Alcindo Guanabara 17, sala 605.

MENOR — Precisa-se para entrega na Tinturaria Vitória. Rua Sousa Franco, 378 — Vila Isabel.

MARCENEIROS — A Fábrica Lamas admite oficiais e meios-oficiais que queiram dedicar-se a móveis finos. R. Melo e Sousa, 102.

MENORES — Idade entre 14 e 15 anos, curso primário completo e físico desenvolvido. Precisam-se, na Fábrica de Móveis Lamas, Rua Melo e Sousa, 102, Principia na Rua Francisco Eugênio, Leopoldina. Das 10 às 12 h.

MOÇAS — Precisam-se para serviço interno e externo. Ordenado fixo 9 600,00 mais comissões, 6 horas trabalho. Rua Lavradio, 36, sob. Sòmente das 9 às 12 horas.

MENINO PARA LIMPEZA - Precisa-se na Av. Copacabana n. 777, ap. 1 003.

MARCENEIROS — Precisam-se oficiais e meio oficial. p/ fáb. de móveis. R. Viúva Cláudio, 362-F, Jacaré.

MOÇAS maiores com prática de balcão, de preferência perfumaria. — Perfumaria Méier. Rua Arquias Cordeiro, 293.

MOÇAS de 15 anos, com referencias, para trabalhar, na Rua Arquias Cordeiro, 894 — Engenho de Dentro.

MOÇAS menores (15 anos) — Precisam-se duas de muito boa aparência. Folga aos domingos e feriados. Pagam-se cinco mil cruzeiros e dão-se refeições. Serviço facil de ajudante de balcão. Tratar Lanchonete La-Table, Ambiente familiar, Rua do Rosário, 104, Centro.

MOÇAS — Boa aparência, idade 18 a 26 anos. Admitem-se para serviços externos, que sejam desembaraçadas e possam viajar para interior. Sem qualquer compromisso. Salário inicial Cr$ 10 000,00 e comissões, despesas pagas pela companhia. E' favor não se apresentar quem não estiver em condições. Rua Teixeira Ribeiro, 377-H — Sobrado — Bonsucesso.

MOÇAS — Ordenado de Cr$ 20 a 50 mil — Precisam-se 6 môças com vocação artística. Cantora, desfile modêlo ou ballado de músicas populares pode ser amadoras), pois dá-se assistência e orientação. Só serve com ótima aparência. Emprêgo de máximo respeito e seriedade, para TV e boite de 1.ª categoria e shows em clubes. — Tratar Rua do México, 70, 12.º, grupo 1 209, das 15 às 18 horas. Precisa-se de 1 môça para escritório.

MARCENEIRO — Precisa-se, na Rua Catulo Cearense, 211 — Eng. de Dentro.

MOÇA menor, ótima aparência, c/ prática de balcão de roupas de crianças. Rua Alcindo Guanabara, 17, s/ 605.

MOÇAS — P/serv. externo. vendas, cobranças e contactos. Salários e comissões. Av. Pres. Vargas, 529, 18.º, TED.

MOÇAS MENORES — Várias, p/ serv. gerais, de balcão. 4 800. Av. Pres. Vargas, 529, 18.º — TED.

MENINA de 12 a 14 anos, precisa-se para serviços leves, em salão de cabeleireiro — Ordenado a combinar na Av. Passos, 53, sobrado. — Apresentar-se com o responsável.

MARCENEIROS — Preciso. Pago bem. R. Sorocaba, 600

MOÇA — Precisa-se, de boa aparência, para atender telefone, anotar recados e ajudar nos serviços domésticos de 1 casal. Dormir no emprego. Tratar na Rua Pôrto Alegre, 8. Telefone 38-9435: Grajaú.

MENOR — Para serviços leves, precisa-se de menor, de 10 a 12 anos, em casa de pequena familia, com responsável ou pais. Avenida Gomes Freire, 532, sob., no Centro.

MOÇA MAIOR — Precisa-se, energica, com instrução secundária, para ajudar na fabricação de produtos e com prática de embalagem. Laboratório na Rua Barão de Mesquita, 477.

MARCENEIRO — Precisa-se p/ marcenaria, móveis de encomenda. Rua Luísa Vale, n.º 340-B, Del Castillo.

MARCENEIROS — Precisam-se, que sejam competentes. Paga-se bom ordenado. Lugar efetivo. Rua General Severiano, n.º 112, casa 11, tel. 26-9095, Botafogo.

MARCENEIROS acostumados a trabalhar em armários embutidos. Paga-se bem. Rua 24 de Fevereiro, n.º 39, em Bonsucesso.

MOÇO para trabalhar em pensão, precisa-se. Tratar na Av. Mem de Sá, 40, sobrado.

MOÇA MENOR precisa-se, educada e de boa aparência, para estudio fotográfico. — Exigimos referências — Rua Alvaro Alvim, 48, sala 310, (Cinelândia).

MOCINHA para trabalhar em café, precisa-se. Avenida João Ribeiro, 19-H, nos Pilares.

MENOR — Precisa-se para serviço entregas, na tipografia — R. do Livramento 113.

MOÇAS E RAPAZES para interessante serviço externo. Cr$ 1 000,00 por dia no minimo, 6 horas. Tratar R. Hermengarda n.º 504, Sr. Silva, somente das 9 até às 13 horas — Méier.

MENOR — Precisa-se rapaz até 16 anos, com boa aparência para iniciar em comércio — Apresentar-se na Rua Conde de Bonfim n.º 270 — Com o Sr. Artur.

OFERECE-SE um moço educado, para casa de família, com prática de limpeza e lavar automovel. Tel. 25-6788. Serafim.

OFFICE-BOY — Procura-se. Apresentar-se entre 8 e 9 horas. Av. Rio Branco, 257, 3.º andar, sala 301.

OPERÁRIOS p/ torneiro mec. e revólver, mecnico de autos anotizadores, 1/2 oficial lanterneiro, fundidores, estucadores, marceneiros, serralheiros, chapeadores, encarregado p/ fab. de móveis. Paga-se bem. Av. P. Vargas, 529, 18.º. TED.

OURIVES, que faça caixas de relogio e fechos — Rua Nazario, 31, casa 7-B — São Francisco Xavier.

OFERECE-SE rapaz p/ limpeza. 27-4399.

OFICINA DE JOIAS — Precisam-se oficiais e meios oficiais. na Rua Washington Luís, 104-A.

PRECISA-SE de um bom pintor e 1 pedreiro. Tratar na Av. 13 de Maio 23, 9.º and. Das 7 às 8 horas. Hélio.

PRECISA-SE de um menino de 12 a 16 anos, para serviço de cobrança. Tratar na R. Teodoro da Silva, 550, térreo — Vila Isabel.

PRECISA-SE de um caixeiro com prática de balcão, para confeitaria, na Rua Viveiros de Castro, 53 — Lido.

PINTOR — Precisa-se. Rua Ibituruna 81, sobrado. Cr$ 45,00 por hora. Tratar com Sr. Cabral.

PRECISA-SE rapaz de 17 anos, ajudante com prática para oficina automecânica. Rua Pedro Américo, n.º 76.

PRECISA-SE de oficial de bombeiro-eletricista. Procurar o Sr. Amadeu na Praça Hilda n.º 10 — Tijuca.

PRECISA-SE um menor de 15 a 17 anos, para limpeza de casa de familia, Rua Esteves Junior, 37 — Bairro Flamengo.

PRECISA-SE rapaz com boa aparencia para serviço de bar. Praia de Botafogo 340, Loja E.

PRECISA-SE garção e menina para café. Av. Suburbana 10 033. Cascadura.

PRECISAM-SE meninos até 16 anos, para trabalhar em fábrica de bôlsas. Rua da Conceição, 15, 1.º andar.

PRECISA-SE de um copeiro com prática para trabalhar em restaurante. Rua Afonso Pena n. 139 — Praça da Bandeira.

PRECISA-SE de empregado com prática para botequim. Avenida Mem de Sá n. 180

PRECISA-SE de um ajudante para trabalhar em pensão, que tenha prática. — Idade até 20 anos, na Rua dos Inválidos n. 24. Centro

PEDREIRO — ESTUCADOR — Precisa-se para obra de acabamento fino. Tratar na Rua México n. 90, sala 609.

PINTOR — Precisa-se de um oficial e meio. Tratar com o Sr. Pinto, na Rua Silveira Martins n. 60.

ZONA NORTE • ZONA NORTE • ZONA NORTE

TIJUCA
3 QUARTOS — Sala — banheiro — cozinha — dependências completas de empregada — garagem — Prazo de entrega garantido em contrato — Preço fixo sem reajustamento Cr$ 3.100.000. — Por mês Cr$ 31.000. — Rua José Higino, 230 — Informações no local, diàriamente, até às 22 horas.

TIJUCA
2 QUARTOS — Sala — banheiro — cozinha — dependências completas de empregada — SEM ENTRADA — Preço fixo sem reajustamento: Cr$ 1.990.000. — Por mês: Cr$ 19.900. — Rua Uruguai, 20 — Informações e vendas diretamente em nossos escritórios.

TIJUCA
2 QUARTOS — SALA — cozinha — banheiro — dependências completas de empregada — Obra na 1.ª laje — Preço fixo sem reajustamento Cr$ 1.990.000, — Entrada Cr$ 196.000, — em janeiro de 1962 Cr$ 196.000, — Chaves Cr$ 196.500. — Por mês Cr$ 21.100. — Rua Haddock Lôbo, 458 — Informações no local, diàriamente, até 22 horas.

TIJUCA
QUARTO — Sala (separados) — banheiro — cozinha — dependencias completas de empregada — Preço fixo sem reajustamento Cr$ 1.200.000. — Entrada Cr$ 120.000, — Chaves Cr$ 120.000, — Por mês Cr$ 12.000. — Rua Major Ávila, 455, aps. 233 e 234 — Informações e vendas diretamente em nossos escritórios.

TIJUCA
2 QUARTOS — sala — banheiro — cozinha — dependências completas de empregada — Obra com a estrutura pronta — Preço fixo sem reajustamento: Cr$ 2.270.000. — Entrada: Cr$ 227.000. — 12 meses após: 227.000. — Chaves: Cr$ ... 227.000. — Por mês Cr$ .. 22.700,00 — Rua Uruguai, 272 — esquina da Rua Ernani Cotrim — Informações no local, diàriamente, até às 22 horas.

TIJUCA
3 QUARTOS — Sala — banheiro — cozinha — dependências completas de empregada — SEM ENTRADA. Preço fixo sem reajustamento Cr$ 2.700.000. — Por mês Cr$ 27.000. — Rua Uruguai, 30 — Informações e vendas diretamente em nossos escritórios.

GRAJAÚ
CASA — 3 quartos — 3 salas — varanda — banheiro — cozinha — despensa — dependências completas de empregada — jardim e garagem — Entrega em 60 dias — Preço Cr$ 6 500.000, — Entrada Cr$ 3.250.000. — Por mês Cr$ 82.916,30 — Av. Júlio Furtado — esquina de Caruaru — Informações e venda diretamente em nossos escritórios.

LINS DE VASCONCELOS
2 QUARTOS — Sala — banheiro — cozinha — dependências completas de empregada — Entrega em dezembro de 1961 — Preço fixo sem reajustamento Cr$ ... 1.900.000. — Entrada Cr$ .. 190.000. — Chaves Cr$ .... 190.000. — 4 meses após as chaves Cr$ 190.000. — Por mês Cr$ 19.000 — Rua Aquidabã, 872 — Informações e vendas diretamente em nossos escritórios.

LINS DE VASCONCELOS
2 QUARTOS — SALA — banheiro — cozinha — dependências completas de empregada — Todos de frente — SEM ENTRADA — Preço fixo sem reajustamento Cr$ 1.900.000. — Por mês Cr$ .. 17.100. — Chaves Cr$ 190.000. — Rua Bicuiba — esquina da Rua Paraitinga — Informações no local, diàriamente, até às 20 horas.

JACAREPAGUÁ
2 QUARTOS — SALA (ou 1 quarto e salão) — banheiro — cozinha — dependências completas de empregada — garagem — ap. de frente — Entrega em 4 meses — Preço fixo sem reajustamento Cr$ 1.300.000. — Entrada Cr$ 252.700. — Chaves Cr$ ...... 250.000. — Por mês Cr$ .... 8.850. — Estrada do Pau Ferro, 103 — Informações e vendas diretamente em nossos escritórios.

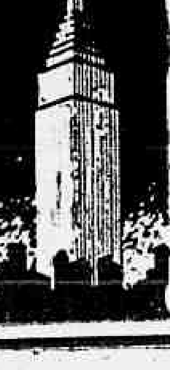

IMOBILIÁRIA NOVA YORK S. A.
Av. Rio Branco, 131 - 14.º andar - Tel. 31-0060 (rêde int.)

PRECISA-SE de rapaz para copa na Rua Chile n. 35.

PINTORES — Precisa-se de 2 profissionais. Rua Meia de Lacerda, 221.

PRECISA-SE um menor 14 a 16 anos, com prática de balcão de mercearia. Rua Torres Homem, 955. V. Isabel.

PRECISA-SE de um rapaz, menor, para trabalhar em quitanda e fazer entregas, na Rua Conde de Bonfim, 71 — Tel. 28-6171.

PRECISA-SE de garçom com prática de cozinha. Tratar na Rua Riachuelo, 350-A.

PRECISA-SE caixeiro c/ prática de café em pé, na Rua P. Eurico Rabelo, 105, em frente ao Estádio Maracanã.

PRECISA-SE de 3 môças balconistas, com prática — Importadora. Av. Copacabana n. 531, loja 7.

PRECISA-SE de ajudante de forno, com prática de ciclista. Panificação Infantil, na Rua Felisbelo Freire, 363 — Ramos.

PRECISA de um menino para trabalhar. 38-9059.

PRECISA-SE um torneiro p/ automovel. R. Carolina Machado, 266. Madureira.

PRECISA-SE de empregado para café, mesmo sem prática, serviço externo à comissão, na Travessa do Ouvidor n. 17 — 7.º andar.

PRECISA-SE de um padeiro, na Rua Almoré n. 405 — Penha.

PRECISA-SE de um menor c/ pratica de botequim, Rua Dr. Noguchi 51, Ramos.

PRECISA-SE de lustrador profissional. Rua do Catete n.º 48, loja.

PRECISA-SE de um cortador de carne na Rua Rio Preto, 269, Vila da Penha.

PRECISA-SE de um empregado para balcão, com pratica, e uma caixa, com pratica. Rua S. Francisco Xavier n.º 372-A.

PRECISA-SE rapaz, 17 anos, tinturaria, ler, escrever, andar de bicicleta. Informações pelo tel. 32-4850.

PRECISA-SE de um rapaz de 14 a 17 anos, para uma pequena penação, na Rua Conselheiro Saraiva n. 13, em frente à Rua da Candelaria.

PRECISA-SE menor para botequim. Rua São Francisco Xavier, 377, Maracanã.

PRECISA-SE de um caixeiro para armazém com prática. Rua Eleutério Mota n. 241.

PRECISA-SE para colégio, de inspetora para alunos, de boa aparência, até 40 anos, saiba ler e escrever. Cama, comida e Cr$ 3 000,00 de ordenado. Tratar Rua Visc. de Pirajá, 214.

PRECISA-SE de um menino de 12 a 14 anos, para fazer serviço de limpeza. R. Cachambi, 126. Méier.

PEDREIROS — Precisam-se c/ dia ou a metro. Avenida Paulo Frontin, 368.

PRECISA-SE de caixeiro de balcão de padaria, com prática. Av. 23 de Setembro 171. Padaria Mimosa.

PRECISA-SE de meninos de 11 a 13 anos que saibam ler e escrever, paga-se bem. Av. Suburbana 8617, Piedade.

PRECISA-SE de um copeiro e um menor p/ café, na Av. Ernani Cardoso 107 — Cascadura.

PRECISAM-SE de carpinteiros. Apresentar-se munidos de documentos na Avenida Radial Oeste na descida do Viaduto de São Cristóvão. Obra de rua.

PRECISA-SE de um caixeiro com prática para balcão de liquidos e comestiveis. Tratar na Rua Doutor Noguchi n. 139 — Ramos.

PRECISA-SE de uma garçonette branca, de boa aparência. R. Senador Dantas, 35, 2.º andar — Valdir.

PEDREIRO — Preciso: tratar na Rua Recife, 746, Realengo.

PRECISA-SE de carpinteiro, para fechar varandas. Rua Marechal Cantuaria, 122. — Urca, das 8 às 12 horas.

RAPAZ para serviço de faxina, que seja de confiança — Precisa-se. Rua do Resende, 192, 1.º.

PRECISA-SE de marceneiros — Tratar na Rua Guarabira, 23. Todos os Santos, com o Sr. Emiliano.

PRECISA-SE carpinteiro de esquadrias, na Rua Pacheco Leão, 880. Paga-se bem. Falar com Sr. Stasis, às 3 horas — Jardim Botanico.

PRECISO empregado para casa familia. Pago bem. Rua Benjamim Constant, 32, ap. n. 201.

PINTORES — Precisam-se na Rua Xavier da Silveira, 40, loja 211 — Copacabana.

PRECISA-SE de um menor com prática de balcão. Av. Marechal Floriano n. 128 — perta.

PEDREIRO — Precisa-se um, para emboçar. Cr$ 60,00 a hora. Trazer ferramenta. — Rua Juparaná, 15. Andaraí.

PRECISA-SE de caixeiro para armazém, com prática de balcão, paga-se bem. Av. Guilherme Maxwell n. 90 — Bonsucesso. Telefone ..... 30-1004.

PRECISA-SE de um torneiro, para madeira. Rua Monsenhor Amorim, 17, loja. — Engenho Novo.

PRECISA-SE de rapaz com prática de serviço externo e embalagens. Rua São José, 110, sobrado. Pedem-se referências. Tratar c/ Sr. José.

PRECISA-SE de um menino de 12 a 14 anos, que saiba ler e escrever. Tratar na Estrada Vigário Geral, 2 237

PRECISA-SE carpinteiro para telhado. Rua Campinas, 35. Grajaú, com Fernando.

PRECISA-SE de um caixeiro para botequim. — R. Cardoso Morais, 171. Bonsucesso.

PRECISA-SE de um rapaz até 17 anos, para fazer limpeza, casa e comida e ordenado. Rua Almirante Alexandrino n. 134.

PRECISAM-SE bons oficiais de estucador. Bom salário. Tratar na Rua da Alfândega n. 106, sobrado.

PRECISAM-SE 3 meio-pedreiros, 1 meio-carpinteiro — Rua São Francisco Xavier n. 212.

PRECISA-SE de folheador de moveis. Fabrica. Rua Capitão Pires n.º 26 — Bento Ribeiro.

PRECISA-SE bombeiro eletricista. Tratar na obra. — Santa Clara, 137, Sr. Sebastião.

PRECISA-SE de empregado, para botequim, na R. Lopes Ferraz n. 2-A — São Cristóvão.

PRECISA-SE de estucadores, favor apresentar-se com ferramenta, na Rua da Relação, 1 sala 2 — Sr. Gomes.

PRECISA-SE de um garôto de 14 a 15 anos, para serviço de rua, em casa de familia, pode dormir no emprego. Rua Barão de Mesquita, 692-A. É favor vir acompanhado de responsável, a fim tratar.

PRECISA-SE de ajudante — Menor, com prática. Salão Antonieta. Telefone 28-6010 — José.

PINTOR, carpinteiro, preciso, hoje das 8 às 10 horas. Rua Engenheiro Pena Chaves 69. Jardim Botanico

PRECISA-SE de oficiais de pintor na Praia de Botafogo, 334. Procurar o encarregado, Sr. Julio.

PRECISA-SE de uma serventa para consultorio medico e empregada domestica para todo serviço. Paga-se bem. — Tratar na Av. N. S. Copacabana, 359, ap. 203, para dormir no emprego. Favor não se apresentar quem não estiver em condições.

PRECISA-SE de um senhor de responsabilidade e apresentação para trabalhar em um clube. Exigem-se referências. Tratar na Rua República do Líbano, n.º 60, das 20 às 21 horas, com o Sr. José Nemer.

PEDREIROS E ENCARREGADO DE CARPINTEIRO — Precisa-se de pedreiros e de encarregado de carpinteiro que conheça plantas em fundações. Obra da Rua Raimundo Correia, 16, Copacabana.

PRECISA-SE de bons oficiais de pintor. Trabalhar Zona Norte. Também tem horas extras. Paga-se dobrado. Rua Barão de Mesquita, 932. Fernando.

PRECISA-SE menores para aprendiz na Praça Mauriaquitá, 42-B — Inhaúma.

PRECISA-SE de um empregado, para trabalhar em pensão familiar de preferência com prática, menor até 17 anos. Rua S. Clemente n. 403.

PRECISA-SE de marceneiros, na R. do Lieramento, 82-84. Saúde. Sr. Milton.

PRECISA-SE de moça ou rapaz com pratica de secretaria de ensino tecnico comercial. Tratar hoje das 9 às 12 horas. Desnecessario se apresentar quem não estiver em condições. Voluntarios da Patria, 126.

PRECISA-SE uma môça para café. Rua Riachuelo, 286.

PEDREIRO — Precisa-se de mestre com prática comprovada e boas referências. Rua Lôbo Júnior, 1 036. Paga-se bem e lugar efetivo.

PRECISA-SE um menor para limpeza, na Rua Buenos Aires, 134, 2.º andar.

PRECISA-SE de um lavador de pratos, com pratica. Avenida Pres. Vargas, 3914.

PRECISA-SE de um empregado para bar, com pratica. Rua Dom Meinrado, 19-B — Cancela. São Cristovão.

PRECISA-SE de um maior para limpeza e outros serviços. Rua Gonçalves Dias n.º 29. Tratar com o Sr. Jaime.

PRECISA-SE de 1 copeiro c/ bastante pratica, para restaurante. Tratar na Rua Senhor dos Passos, 68.

PRECISA-SE moça para trabalhar em botequim, Cardoso Morais, 171. Bonsucesso.

PRECISA-SE de um ajudante de bombeiro. Rua Eng. Júlião Castelo n.º 23. Méier.

PRECISA-SE de rapaz para limpeza de escritório. Entrega e arquivo de correspondência. Tratar na Av. N. S. Copacabana, 427, sala 602.

PRECISA-SE de caixeiro de balcão, rematador para calçado Luis XV, obra fina. — Paga-se bem. Rua Senador Pompeu, 43, fundos.

PRECISA-SE de rapaz para auxiliar de bar. — Rua da Lapa, 28, térreo.

PRECISA-SE de um rapaz que saiba ler e escrever, para tomar conta de duas casas coletivas. Pedem-se referências. — Rua República do Líbano, 11, sob.

PRECISA-SE pedreiros. Tratar com Eduardo, Rua Carlos Gomes, 91. Santo Cristo.

PRECISA-SE de impressores competentes. Estrada Porto Velho, 20. Cordovil, nesta.

POLIDOR p/ oficina de niquelagem. Só oficial c/ pratica. Rua Camerino, 42.

PRECISA-SE de um menor para ciclista, com referências — Av. Suburbana, 8 579.

PRECISAM-SE de cortadores na Avenida Itaoca n.º 32 — Bonsucesso.

PRECISA-SE de uma môça com prática de fazer café, para trabalhar à noite. Tratar no Teatro Recreio, depois das 15 horas, com o Sr. Alvaro.

PRECISA-SE garçom — Rua Carioca, 53.

PRECISO técnico T. V. — Exijo referências. Telefone 30-3991. Fragoso.

PRECISAM-SE serventes altos e fortes para metalurgica. Rua Iramaia, 360 — Parada de Lucas.

PRECISA-SE caixeiro e passador de máquina. Rua do Catete 68. Tinturaria Pavão.

PRECISA-SE funcionário para balcão, com prática de ferragens, preferência morador bairro de S. Cristóvão.

PRECISA-SE de um homem maior, para servente, com carteira profissional e referências. Tratar na R. Leopoldina Rêgo, 502. Olaria.

PRECISA-SE de um pintor. Rua General Pedra, 219.

PRECISA-SE de um operário para conserto de malas. Ver na Rua Teixeira de Melo n. 77, loja B — Ipanema — Telefone 27-3373.

RUA GARCIA DAVILA 59 — Precisa-se bombeiro eletricista, trabalhar em oficina.

RAPAZ — Precisa-se de um menor, para trabalhar em padaria. Av. Mem de Sá, n. 160. Centro.

RAPAZES de boa aparencia, serviço fácil. Tratar depois das 13 horas, diariamente. — Av. João Ribeiro, 44, s. 202. Pilares.

RAPAZES e môças, ordenado Cr$ 9 600,00. — Rua Alvaro de Miranda, 173. — Pilares.

RAPAZ — Precisa-se de um, menor, para lavar louças e faxina, em pequena pensão. Av. Mem de Sá, 208.

RAPAZ MAIOR, podendo ganhar até Cr$ 12 000,00 por mes. Apresentar-se até às 9 horas. Rua Luis Gurgel, 35, fundos - 103 — Pilares.

RAPAZ p/ prensa, urgente, que more na zona Sul. Rua Alcindo Guanabara 17, sala n.º 605.

SERRALHEIRO, FUNILEIRO E SOLDADOR — Precisam-se, com grande pratica de fabricação de aparelhos de iluminação. Paga-se bem e com premio de produção — Apresentar-se com referencias na Rua Peçanha da Silva n.º 342 — Jacarezinho.

SENHORA — Precisa-se para cuidar de senhora paralitica. Trabalha 12 e descansa 24 horas. Ordenado Cr$ 3 200,00. Rua Dr. Satamini, 161, ap. 201. Haddock Lobo.

TORNEIRO para oficina mecanica de automoveis e caminhões — Precisa-se na Rua Dom Meinrado n.º 15, antiga Rua da Quinta — São Cristovão.

SERVENTE e um pedreiro, preciso, longa pratica, cart. preciso, longa pratica, cart. prof. R. Joaquim Martins n. 265 — Encantado.

SCHINDLER ENGUIÇADO — Precisa-se mecanico especializado elevador. Tel. 43-0126. Valdir.

TORNEIRO mecânico competente, precisa-se na Rua Santa Alexandrina n. 307. Tel. 33-9332.

TIPOGRAFIA — Precisa-se de um bom impressor p/ máquina Minerva, na R. Conselheiro Mayrink 386, Rocha.

TIPOGRAFIA — Precisa-se de impressor para máquina Minerva, na Rua Aristides Lôbo n. 13.

TRICICLISTA — Precisa-se. Tratar pelo telefone 31-1777, das 7h 30m as 8 horas. Sr. Brito.

TECNICO DE TELEVISÃO — Rapaz, c/ pratica, urgente. 16 000. Av. Pres. Vargas 529 — 18.º — TED.

ZELADOR — Prec. aposent. more Higienop., bico, limp. ext. ed., 2 h. diarias, 1 300 cruzeiros p/ mês. Sete de Setembro, 88 s/ 1 002, 15/17 h.

Ajustador-Mecânico
PRECISA-SE

Precisa-se de ajustador-mecânico, com prática de bancada, Av. Pedro Segundo, 167. São Cristóvão.

AUXILIAR CONTABILIDADE

A fabrica de moveis Lamas precisa de uma, com prática salário inicial .... 12 13 000 ,Rua Melo e Souza, 102 — principia na Rua Francisco Eugenio — Leopoldina.

Arrumadeira

Familia de grande trato, necessita de arrumadeira. Paga-se muito bem e exige-se referência.

Tratar na Rua Esmeraldino Bandeira, 109 — Estação de Sampaio.

Arrumadeiras

Precisa-se para trabalhar em hotel. Procurar senhor Batista, na Rua Senador Pompeu, 214, das 7 às 9 h.

Auto Asbestos S. A.

Procura para auxiliar de deposito, pessoa trabalhadora e com referencias. Os candidatos devem apresentar-se na Rua Francisco Eugenio, 192, munidos de foto 3x4, com o Sr. Dias, das 8 às 10 e das 13 às 16 horas.

CARPINTEIRO

Para fôrma de concreto. Apresentar-se Rua Rodolfo Dantas, esquina Av. Atlântica — Copacabana — Sr. José.

Corretores (as) de serviços

A ENTREGADORA GUANABARA precisa de pessoas de ambos os sexos c/ boa aparencia com, curso secundário completo idade de 25 à 30 anos. Tratar na Av. Rio Branco 185 — Grupo 1 004. não se atende pelo tel.: às entrevistas só serão efetuadas no horário de 17 às 18 h.

Capoteiro

Precisa-se de oficial e um ajudante prático. Av. Amaro Cavalcânti, 2 554-F

Cortadores de couro

Fábrica de bôlsas precisa com bastante prática.

Apresentar-se na Rua Cel. Cabrita, 57. Ponto final do bonde S. Januário.

CORRETORES

(Doce de côco em Cabo Frio) Loteamentos de praia (ondas batidas e Lagoa). Av. 13 de Maio, 47 — 4.º andar — Sala 405.

Carpinteiros

Precisam-se competentes. Procurar Sr. Hilário na Rua Barão de São Félix n. 130, das 7 às 8 horas.

Emprêgos em escritórios

Continuadamente em firmas importantes para môças e rapazes com prática. Todos os cargos. Atende-se bem, das 8 às 20 horas.

COMISSÃO 15% — SEM PRÁTICA

Môças e rapazes com ginasial até ao superior - Solução certa, segura s/perda de tempo, para salários de 12/18.000 - A ATA - Uma agência servindo bem há 10 anos. Av. Rio Branco, 151 - S/loja S/209.

ESTOFADORES

Precisam-se. Paga-se bem. — Rua Pedro Américo, 42.

EMPREGADA

Precisa-se, que cozinhe bem e para todo o serviço de pequena familia — Paga-se bem. Exigem-se referências. Tratar na Rua Prudente de Morais, 302, ap. 103 - Ipanema.

Ferramenteiro

Precisa-se com bastante prática na Rua Marques de Oliveira, 150, quase esquina da Av. Brasil com Av. Teixeira de Castro, em Bonsucesso.

F.A.E.T. S/A
PRECISA

Frezadores

Repuxadores

Sábados livres.

Apresentarem-se à Rua Barão de Petrópolis, 347. (P

Fotógrafo profissional

Com prática todo serviço, pede-se somente pessoa competente, com referencias. R. Assembleia, 50 — Sr. Jarbas Brito.

A VARIG necessita de despachantes, idade entre 20 e 25 anos, com boa apresentação e inglês perfeito. Apresentar-se a D. Alice Rudich, de segunda a sexta-feira entre 11 e 12 horas, Av. Rio Branco, 257 - sala 1302. (P

VENDEDORES
OPERAÇÃO DISCOTECA

Trabalho fácil, boa remuneração, mercadoria fácil de colocar. Procurar Sr. Raul, na Av. Erasmo Braga, 277, 7.º andar. (P

Bancos e Grandes Cias.

Advogado jovem, porem experiente, com 9 anos de formado e 13 de vida forense, com escritório montado oferece seus serviços.

Remuneração fixa ou percentual. Dá referências morais, bancárias e profissionais. Cartas para P 13 293, na portaria dêste Jornal. (P

DACTILÓGRAFA

Precisa-se com prática em escritório de emprêsa industrial. Almôço no restaurante da emprêsa. Apresentar-se com documentos na Rua Conselheiro Mayrink, 280 — Rocha. Bondes 78-79. Lotação Via Jacaré.

DECORADORA - PINTORA GUANABARA

Pintores, precisam-se que tragam ferramentas e roupas, podendo aparecer na obra da Rua Sambaiba, 400 — Leblon, ponto final dos lotações. Paga-se bem.

DACTILÓGRAFA

Precisa-se de môça dactilógrafa, com instrução secundária, conhecendo perfeitamente cálculos de áreas, volumes e proporções, para auxiliar o Departamento de Vendas de emprêsa no centro da cidade. Ordenado Cr$ 12 000,00. Tratar diàriamente entre 3 e 10 horas, na Rua Miguel Couto, 45, com o Dr. José Carlos.

DESENHISTAS

Precisa-se para trabalhar a nanquim em detalhes de obras e materiais para construção. Horário: 8 às 12 horas e 13 às 18 h 20 m, não trabalhando aos sábados. Apresentar-se com cópias de trabalhos executados, na Rua Miguel Couto, 45, entre 8 h 30 m e 12 horas e procurar o Dr. Newton. Ordenado a combinar.

DACTILÓGRAFOS

Grande Companhia, não funcionando aos sábados, precisa, com bastante prática, de boa aparência, idade máxima 27 anos. Ordenado inicial Cr$ 11 000,00. — Tratar na Rua Araújo Pôrto Alegre, 36, 2.º andar.

Encarregados e oficiais montadores de estrutura

Precisa-se de encarregados e oficiais montadores de estrutura, com bastante prática de leitura de desenho, para obra em Minas Gerais. Bons salários para elementos com experiência comprovada. Dirigir-se à Rua São José n. 90 — 6.º andar, sala 605. (P

Encarregados e pedreiros de refratários

Importante companhia precisa de encarregados e pedreiros com prática comprovada em REFRATÁRIOS, para obra em Minas Gerais. Otimos salários e emprêgo estável para os candidatos que preencherem as condições exigidas. Dirigir-se à Rua São José n. 90 — 6.º andar, sala 605. (P

Encarregados de Obras

Precisam-se para obra em Niterói, São Gonçalo e Rio Bonito. Tratar com Graça Couto S. A., Rua da Alfândega, 47, 6.º andar.

LAMBRETISTA

Precisamos de um, para serviços de rua, inclusive pequenas cobranças. A firma tem lambreta. Precisa fornecer referências. Tratar na Rua do Bonfim, 309 — São Cristóvão, com o Sr. Matos.

LANTERNEIRO PARA AUTOMÓVEIS

Oficial com muita prática para serviços de empreitada, precisa-se. Tratar na Superestufa — Av. Brasil, 2 190.

MONTADORES PARA MANOBRA DE CARGA

Precisam-se com bastante prática, para obra em Minas Gerais. Devem ter conhecimento de lingas, sinalização para guindastes e manobras de cargas pesadas. Bons salários para elementos com experiência comprovada. Dirigir-se à Rua São José, 90, 6.º andar, sala 605. (P

MECÂNICOS LANTERNEIROS ELETRICISTAS

Tratar: Rua Santa Maria n. 47 — Estácio — Nesta.

Lanterneiros

Precisam-se diversos competentes na Garagem Luanda, na Rua Barão de Mesquita, 1 091-A (Praça Verdun)

LANTERNEIRO

Precisa-se para trabalhar por empreitada ou comissão. Avenida Brasil, 12 469 primeira oficina após a R. Lôbo Júnior.

MECÂNICO

Precisa-se para automóveis. Rua Teixeira de Mello n.º 16. Ipanema.

MECÂNICOS

Precisa-se de mecanicos para tratores. Tratar na R. Visconde de Inhauma, 50 — 4.º and. s/ 410 com Dr. Pimenta, das 16/18 00 horas.

MOTORISTA

Precisa-se p/ trabalhar em ônibus. Pede-se apresentar somente quem estiver habilitado. Rua Baronesa Eng. Novo, 222, das 7 às 8 horas.

MÔÇA

Precisa-se de auxiliar que conheça serviços gerais de escritório e seja dactilógrafa. Tratar depois das 14 horas com o Sr. Oscar na Av. Rio Branco, 114 - 16.º andar.

NOTISTA

Precisa-se de um, c/ boa letra, que seja bom dactilógrafo e que conheça serviços de estoque em cardex. Dá-se preferência a quem tenha noções de contabilidade. Salário Cr$.. 14 000,00. Semana de 5 dias. Apresentar-se à firma FORMAC S. A. Av. Pres. Vargas, 509 - 19.º andar, das 8 às 9 horas, com o Sr. Miguel. (P

PRECISAM-SE

Duas môças menores de 13 a 15 anos, de preferência quem tiver prática de máquina de costura. Fábrica de travesseiros. Rua General Padilha, 58-A — São Januário.

PINTORES

Precisa-se de bons oficiais pintores. Tratar na Rua México, 90 - 4.º and. - C.410.

MOTORISTAS

PRECISA-SE, com mais de 1 (um) ano de prática em entregas. Documentos em dia. Tratar na Rua Santa Maria, 47 — Estácio — Nesta.

OPORTUNIDADE

Por motivo de viagem, vende-se magnífico apartamento de frente, com sala, 3 quartos, banheiro, cozinha, dependências de empregada e garagem.

Negócio urgente. Rua das Laranjeiras, 301 — ap. 402. Tratar diàriamente das 8 às 16 horas, no local, com o Sr. Pinheiro.

Rádiotelegrafista

Emprêsa construtora de estradas precisa de um radiotelegrafista para trabalhar em Santa Catarina. Telefonar para 23-1600 — Ramal 93, com Dr. Custódio, no horário comercial.

Serralheiro — Caldeireiro

Precisa-se para trabalhar em Pavuna. Tratar na Rua Franco de Almeida, 72, com Sr. Albino.

Torneiro-fresador

Mopema S.A. Ind. e Com. admite 3 elementos na função acima. Teste no local, na Av. dos Democráticos, 803, com o Sr. Bruno.

VENDEDOR — PRACISTA
Refrigeração doméstica

Indústria tem vaga para elementos altamente competentes e bem relacionados junto ao comércio desta praça, Niterói e Estado do Rio.

Só consideraremos cartas bem detalhadas, indicando referências e experiências anteriores.

Cartas para A 51, na portaria dêste Jornal.

DRAMAS CLASSIFICADOS

PRECISA-SE

Patroleiro na Rua Frei Caneca, 399. Procurar Sr. Matatias ou Morelli.

PEDREIROS

Precisam-se, na R. Santa Clara, 277 — Copacabana.

VENDEDORES

Firma desta praça admite 3 rapazes de boa aparência e facilidade de expressão. A mais alta comissão da praça.

Não se trata de terrenos nem apólices. Apresentar-se munido de documentos na Rua 1.º de Março, 9 - 1.º andar, das 8 h 30m às 12 horas aos Srs. Sylvio ou Lucio.

VENDEDOR
Precisa-se

Com prática de aço e conhecedor do mercado - Av. Pedro Segundo, 167 - São Cristóvão.

REVISOR

Gráfica precisa de um, com bons conhecimentos de português. Rua da Proclamação, 109 - Bonsucesso.

TELEFONISTA

Precisa-se com prática de PBX. Apresentar-se na R. Mayrinck Veiga n. 11 — 5.º andar com o Sr. Manoel.

CURS. - COLÉGIOS - PROFESSÔRES

AULAS máquinas Veloz. Correia Dutra, 47, ap. 1001.

CORTE E COSTURA — Ensino part. Copacab. Aulas individ., 36-0139.

CURSO DE TELEVISÃO e rádio, início breve. Últimas vagas. Inf. Prof. Válter. — Tel. 26-0152.

COLEGIO INTERNO — Precisa professora, 53-8956.

DÃO-SE aulas de Inglês à domicilio. Telefonar para .... 49-0763, depois das 18 horas.

ESTUDANTE DE MEDICINA, aprovado em 1.º lugar no Vestibular, orienta alunos e dá aulas particulares ou em pequenos grupos. Rui — Tel. 22-6766 (à tarde).

ENSINA-SE TAQUIGRAFIA — Método rápido. Higienópolis. Tel. 23-8234. D. Jaci.

FRANCÊS - INGLÊS com prof. europeu. R. Uruguai, 237, ap. 501. Tel.: 42-8203, c/ o Sr. Roger.

INGLÊS — Professôra com longa prática leciona Inglês — Tel. 26-3064.

INGLÊS — Prof. Lander ensina rapido e pratico. Telefone 37-5310.

INGLÊS — Professôres norte-americanos, intensíssimos. Av. Churchill 129. 52-9649.

MOÇAS E SENHORAS que desejarem uma profissão rendosa. Curso completo para manicura e pedicura em um mês. Aulas diurnas e noturnas. Tratar na Rua do Riachuelo, 159, ap. 1 107, Centro, das 13 às 21 horas.

PROFESSOR primário, precisa. Av. Monsenhor Félix, 815. Diurno. Irajá.

PROFESSOR — Preciso para Francês e Latim, noite. Av. Mons. Félix, 815. Irajá.

PROFESSORES p/ adm., Inglês, Física — Precisa-se. Colegio, Pr. Botaf., 522.

PRECISA-SE de professor ou professora para ensinar, 1.ª serie primaria a uma pessoa, das 19 às 21 horas, três vezes por semana. Tratar na Rua Gualba 126. Braz de Pina.

PROFESSOR de contabilidade — Precisamos p/ lecionar na Zona Norte, oferecemos um estágio com um de nossos professôres. Salários e horários a combinar. Tratar com o Sr. Júlio, nos cursos TED, na Av. Pres. Vargas n.º 529, 18.º. TED.

PROFESSORA DE PIANO — Curso pedagógico — 27-2429

PROFESSORES — Precisam-se para os turnos da manhã, tarde e noite, das seguintes materias: Inglês, Física, Português, Francês e Espanhol, registrados no M.E.C. Tratar na Av. Ministro Edgar Romero 861/889, Vaz Lobo.

PORTUGUÊS E PRÁTICA JURÍDICA — Professor (a) registrado. Precisa-se para Técnico Contabilidade. Telefonar para 33-1772, entre 13 e 17 horas, e falar com D. Lourdes.

PROFESSORA — Leciona primario, admissão, ginasial. Diurno e noturno. Telefone 25-7019.

PROFESSORA formada pelo Inst. Educ. (de preferencia), precisa-se para uma menina do 2.º ano primario. Tratar 37-6398.

ART. 91
NOVAS TURMAS

A encerrar no dia 10 de agôsto pela manhã, à tarde e à noite.

Rua Uruguaiana, 114 e 116, 1.º e 2.º andares.

ART. 91

IPANEMA — MEIER

91 — Pré-91 — Admissão - Primário. 98% de aprovações nos últimos exames.

Rua Nascimento Silva, 514 — Ipanema e Rua Joaquim Méier, 31 — Méier.

Tel. 49-7370.

Dactilografia
EM 1 MÊS NÃO HÁ JÓIA

CURSO COMUM E DE APERFEIÇOAMENTO

INSTITUTO COMERCIAL BRASIL

Rua Uruguaiana, 114 e 116, 1.º e 2.º andares

Dactilografia

Em qualquer horário — Aprendizagem normal ou rápida até em 30 dias. Máquinas novíssimas. Realmente ensinamos bem. Cr$ 450,00 mensais. Estuda todos os dias.

Av. Rio Branco, 151 - s/409

Estenografia
TAQUIGRAFIA

Cursos perfeitos e garantidos em 60-90 dias. Individuais ou turmas de 3-4 pessoas. — Avenida Rio Branco, 151, s/loja, sala 209.

PROFESSORA PRIMARIA — Formada pelo IE, aceita alunos. Tel. 48-8053.

PRECISA-SE de professor p/ lecionar Direito Administrativo em Curso Especializado. Av. Pres. Vargas, 529, 15.º and., s/ 1 504.

VIOLÃO em 10 aulas, c/ certif. — R. Viv. Castro, 75 — Tel. 37-6826.

Seja um técnico
ESTUDANDO

- Rádio
- Eletricista enrolador
- Mecânica de automóvel
- Eletricista de automóvel

Aulas noturnas teóricas e práticas.

Escolas Profissionais

URUBATAN

Praça 11 de Junho, 75 Sob — Não temos tel. (P

SERV. PROFIS. DIVERSOS

CARPINTEIRO - BISCATEIRO — Orçamento sem compromisso. Telefone 28-2975. Waldyr.

DESEJA pintar ou reformar sua casa por preços módicos? Tel. 29-6341. Monteiro. Referências. Facilito pagamento.

DETECTIVE, com longa prática, encarrega-se de casos particulares dentro ou fora da Cidade. Sigilo absoluto. Jorge. Telefone 45-6073.

DENTISTA — Precisa-se para clínica no Méier. Infs. telefone 47-7337.

DACTILOGRAFIA — Executa-se à máquina, pequena correspondência, laudas, tabelas, ofícios, etc. Atendo pelo tel. 43-2398, das 11 às 17 horas. Sr. Fernando.

EXECUTA-SE todo serviço de carpinteiro e marceneiro. Fazem-se armarios embutidos, estantes, fechamentos de varandas e todo serviço pertencente ao ramo. Favor tel. p/ 42-4704.

LUSTRADOR profissional a domicilio. Recados para .. 30-5346 — Elso.

PINTURAS E REFORMAS — Executam-se em casas e apts. Orçamentos gratis e maxima perfeição. Tel. 42-7746. Valdeci.

PINTURAS e reformas de casas, faz-se por preços razoáveis. Telefone 22-4255. — Sr. Joaquim.

PEDREIRO com prática de banheiro e ladrilheiro. Telefone 29-8731.

PINTURAS E REFORMAS — Executamos a preços modicos. Tel. 28-5318. Sr. João.

TELEFONE — Troco estação 26 por est. 27, 47 ou 36, ou apenas compro tel. nestas ultimas linhas. Ofertas para 85 753, na portaria dêste Jornal.

Dívidas incobráveis

Quer receber ou vender? Procure escritório tecnico especializado. Rua Gonçalves Dias, 34, 6.º, salas 602/3. Tel.: 52-0982. Fundado em 1940.

CALISTA - 100,00

Tratamento dos pés, calos, cravos, unhas encravadas, parasita, cogumelo. Rua 7 de Setembro, 65, 8.º andar, s/ 81, das 8,30 às 13 horas. Jayme Carreira. Telefone 22-5714.

DETECTIVE
TANCREDO FRAGA

Investigações particulares em geral, inclusive flagrantes — 38-5669 ou 31-2355, diàriamente.

Escritório Técnico

Cálculos de estrutura de concreto armado — Projetos, Fiscalização e administração de obras — avaliações de imóveis — pericias — Rua México, 158, s/ 604. Telefone 22-2715 (8 às 11 — 16 às 18 horas).

Vitrificação

COM ABSOLUTA GARANTIA ESCRITO

DEDETIZAÇÃO GRATUITA

Facilita-se "SERVI-LAR" — Tel.: 37-2863.

ESPINGARDA

VENDO,

Sauer - Original

NOVA

Calibre 12 - C - 70

HARMMLESS

Ver com o Sr. Antônio de 9 às 16 horas. Rua Visconde do Rio Branco, 14.

ANIMAIS

GANSOS E MARRECOS — Compram-se casais ou ternos de gansos de Toulouse, frisados (farrapas) e marrecos de Rouen. Paga-se bem, mas desejam-se aves puras. Telefonar para 47-8211.

PRECISA-SE de um empregado de consertos de calçados em geral, na Rua Alberico de Morais n.º 71. Senador Camará, perto da estação. Rapido Camará.

VENDO 8 suinos. Porco Gigantes e porcas. — Telefone 49-3874 — Sr. Oliveira.

VOCÊ que gosta dos animais e quer ficar com um cão que precisa da sua bondade, telefone por favor p/ 52-8242.

VENDEM-SE filhotes de basset. Tel. 58-4708.

Quer aprender a fabricar

sabão, sabonetes, água sanitária, perfumarias e produtos de beleza, bebidas e vinagres, creolina, creme para alisar cabelos etc.? Procure hoje mesmo Cardoso de Menezes, na Rua Garibaldi, 140, ap. 302, Muda da Tijuca, tel. 58-2685.

se Você mora em

PIEDADE
QUINTINO
PILARES
CAMPINHO
PRAÇA SÊCA
TANQUE
TAQUARA
FREGUESIA
CAVALCANTE
MADUREIRA
SUBÚRBIO DA CENTRAL DE NOVA IGUAÇU E SANTA CRUZ ATÉ CASCADURA
SUBÚRBIO DA LINHA AUXILIAR ATÉ MAGNO

não venha à CIDADE

coloque seu anúncio no

JORNAL DO BRASIL

AGÊNCIA CASCADURA

Av. Suburbana, 10 136-B (Largo de Cascadura)

HORÁRIO: DE 2.ª A 6.ª-FEIRA: DE 8 ÀS 17 h 30 m. SÁBADO: DE 8 ÀS 12 h 30 m

AUTOMÓVEIS E ACESSÓRIOS

AUTOMÓVEIS — Compro de qualquer ano, marca e em qualquer estado. Vou ao local a qualquer hora. Pago à vista. Tel.: 48-0446 — Lucas.

ANGLIA motor retificado, bem calçado, econômico, base 140 000,00. R. Joaquim Silva 137, tel. 52-1646.

AUTOMÓVEIS — Compro em qualquer estado. Pago à vista os maiores preços. 48-6005 — Loureiro.

AERO WILLYS 1961, com 3 mil km rodados, novo, côr azul. Rua Riachuelo, 383.

AUTOS — Qualquer estado, marca ou ano. Pago na hora. Tel. 49-1225 — Humberto.

AUSTIN A-70 — Em ótimo estado, ano 1952, vendo ou troco por Jipe americano. Tratar na Rua Carmo Neto, 170 — tel. 31-1930 — Celso. Até às 14 horas. 32-1930.

AUTOMOVEL OPEL 1939 — KAPITAN — 4 p. — Vendo barato. Rua Dois de Maio n. 584 — Tel. 29-1733.

AUSTIN 47 — 135 000,00 — Rua Jequiriçá n. 181. — Penha.

AUTOMOVEL HUDSON 49, 6 cilindros, mecanica 100%. — Estado ótimo. Vendo, 270 mil a vista. Facilito. Telefone 48-3332.

AUSTIN A-70, 52-53 — Estado de novo, completamente revisado, pintura nova, rádio, bateria e pneus novos. Nunca bateu. Carro impecável para pessoa de trato. Sinal 200 000, saldo até 12 meses. Troco. Av. Atlântica, 1 998-A.

ATENÇÃO — 190 000,00 Hudson 1951, seis cilindros, 4 portas, motor novo, capot novo, pintura 100%. O restante a combinar. Rua Domingos Ferreira, 63, ap. 506.

AUTOMÓVEIS a prazo sem fiador, só na Ag. Adonis, Rua São Francisco Xavier, 3, Tel. 28-5773. Vemag Ford 57, Cr$ 250 000; Volkswagen 53, Cr$ 300 000,00; Hillman 51, Cr$ 140 000,00; Fiat 57, Cr$ 60 000; Standard 8, 48, Cr$ 60 000; Citroen 48, 130 000,00; Ford 37, praça Cr$ 100 000,00 e o restante financiado em 20 meses. Compro e aceito troca.

AUTOS — Vendo Chevrolet, 1940, luxo, 1937, caminhão de 1951, troco passeio. R. Prof. Oliveira Menezes 107. Pedro: 47-5416.

AERO WILLYS 61, côr azul. Tel. 46-1361. Teófilo.

AUTOMOVEL STUDEBAKER Champion 48 — Superequipado, conversível, tudo bom — Base: 225 mil. Tel.: ... 38-1737. Carlos.

AUTOMOVEL — Fin. Emprestamos até 10 meses mínimo 100 mil. — R. Sá Ferreira, 204, 2.º andar.

AUTOMOVEL X DINHEIRO — Financiamento, empréstimo, compra e venda. Avenida Pres. Vargas, 417, s/ 1303. Tel. 43-8463. Milton.

AUTOMOVEL X DINHEIRO — Solução imediata. Tel.: 36-1220.

AUSTIN A-40, 53 — Vendo, facilitado, excelente estado de novo, todo revisado, máquina amaciando, pintura e p. b.b. novos, submeto a mecanico. Telefone 23-8602.

AERO WILLYS 60 — Diversas cores, vendo, troco e facilito. — Rua Conde de Bonfim, 25-H. (P.

AUTOMÓVEL WILLYS RURAL 1959, estado de novo — Cr$ 460 000,00, com facilidade. Vende-se ou troca-se — Travessa da Olaria, 21, Cocotá, Ilha do Governador.

AERO WILLYS — Zero km, último modêlo. Preço abaixo da tabela — Rua Barata Ribeiro, 197-A. — Aberto até às 20 horas. (P

AUSTIN A-70, 53, vendo urgente. Cr$ 285 mil. Tratar na R. Gen. Caldwell n. 177 sobrado, sala 1.

AUTOMÓVEIS a longo prazo, temos Simca Chambord 61, 1.ª série; Packard 50 conversível; Chrysler 48, 4 portas; Ausetin 1950; Renault 50. Faço troca. Ver na Rua Uranos, 1 217. Ramos.

ATENÇÃO Ford 37 praça Cr$ 140 000,00. Rua Jarina, 38. Marechal Hermes. Urgente.

ATENÇÃO Ford 51 particular ótimo estado. Ver e tratar Rua Jarina n. 27 em frente estação de Marechal Hermes.

ATENÇÃO — Compro automóveis. Qualquer marca ou ano. Melhores preços à vista. Tel. 30-9109. Jorge.

BUICK 51, Special, 4 portas, rádio etc., estado geral impecavel. R. Benjamin Constant, 6, sob. Tel. 52-2089.

BUICK 51 — 4 portas, mecanica 100%. Vendo, urgente, Cr$ 310. N.S. Cop., 308, ap. 711.

BUICK 41, 4 portas. Vende-se preço 100 000. Tratar Av. Automovel Club n. 2 339 e/ Valdemar.

BUICK 47, 123 000, conversível, radio, b. branca, toda original. Ford 47, 142 000, conv. azul met. pneus, mec. novos. Troco e financio rest. longo prazo. R. S. Francisco Xavier, 342 — Maracanã.

BUICK conversível 1950, tipo super hidramatico, novo. — Vendo barato ou troco por carro fechado. Tel. 37-2768.

BUICK — Peças legítimas, Rua Juan Pablo Duarte, 43. Tel.: 42-4774.

BUICK ESPECIAL 1951 — Em ótimo estado de conservação. Vendo ou troco por um carro de menor valor. Ver e tratar na Rua Frei Caneca, 266. (P.

BUICK SEDANETE 1947 — 180 mil — Rua Dois de Maio n. 584 — Tel. 29-1738.

COMPRO automóveis americanos ou europeus, mesmo parados ou enguiçados. Pago o justo valor à vista. 34-5423. Morais.

CAMIONETA Pick-up Dodge. Vendo por Cr$ 320 000,00. — Tratar tel.: 43-0136, c/ Sr. Valdir.

COMPRO automovel. Pago o justo valor, à vista, precisando consertos. 57-2964

CITROEN 52, 4 cilindros, ótimo estado, Cr$ 265 mil — Av. Pres. Vargas, 502, sala 1 701.

CAMINHÃO Basculante Chevrolet 1959, tudo novo, ou só caçamba Kabi, 6 m3. — Vendo. Tel. 30-5670. Pinto.

CAMIONETA FORDSON 1950 — Vendo, tipo rural, carga e passageiros, bem nova, urgente. Rua São Luis Gonzaga, 890, S. Cristóvão.

CAMIONETA TAUNUS 1951 — Estado geral de nova. Placa particular. Muito econômica. Vendo barato. Av. Presidente Vargas, 1 979, Sr. Benjamin, ou tel. 43-7775.

CHEVROLET 41, ótimo estado. Pode trazer mecânico. Vende-se por 430 000,00 à vista. 100%. Tratar e ver na Praça da Bandeira, 205, garagem. Sr. Varanda.

CARROÇARIAS para caminhão — Vendemos Ford, Chevrolet e Mercedes. Ótimos preços, na Rua Prefeito Olimpio de Melo n. 538.

CAMINHÃO CHEVROLET — Vende-se caminhão Chevrolet 1932, completamente reformado, carroçaria, pintura e máquina novas. Rua Santa Clara, 94-A.

CHEVROLET 1936 — 5 lugares. Bom estado de conservação. Tratar c/ Irajá. P. lotação Praia — Ramos.

CHEVROLET — Vende-se, 49, 2.ª série, maquina retificada, otimo estado, de aluguel, com Cr$ 420 000,00 de entrada. Ver Praça 15, em frente a bomba de gasolina.

CITROEN 48, 100. Entrada, Montevidéu, 1 306 201.

CHEVROLET — 46 — Caminhão, vende-se, máquina 100%. Facilita-se. Tratar na Av. das Bandeiras, 170. Sinal de Ocelho Neto, com Eliseu.

CARRO NASH 49 — Praça — Melhor oferta, na Avenida Prado Júnior n. 135 — ap. 717.

CADILLAC 1947, Sedanete, ótimo estado, vendo aceito troca e facilito. R. Riachuelo, 388.

CHEVROLET Pick-up, 1959, estado 100%. Rua Riachuelo, 383.

CHEVROLET 1957 6 cilindros, hidr., o mais novo do Rio. Rua Riachuelo, 383. Tel. 57-6772.

CHEVROLET 1954, 4 portas, 6 cilindros, mecanico, estado de novo. Rua Riachuelo, 388.

CHEVROLET 47 e 48. Vendo os 2, luxo táxi, facilito e troco. Av. Suburbana n. 2 371 — Pôsto Higienópolis

CADILLAC 49 — Pontiac 50 — Vendo pela melhor oferta. Ver e tratar na Av. Copacabana, 340-A.

CHEVROLET 38, de praça, Cr$ 120 mil; camioneta Ford-con passeio, Cr$ 80 mil; Fiat 52, 200 mil; Renault rabo quente, Cr$ 50 mil; Studebaker cupê, 38, 60 mil. Aceito troca. Rua Mariz e Barros, 1 061. Gabriel.

CITROEN 46, Cr$ 130 000,00; Pegeot 50, mod. 203, Cr$ .... 150 000,00; Skoda 49, Cr$ .... 100 000,00, restante a longo prazo. Carros em excelente estado, Rua 24 de Maio, 325. Tel. 54-3670.

CITROEN 948, em bom estado, à vista ou a prazo. Urgente. R. Conde de Bonfim, 497 — Nélson.

CADILLAC — Peças legítimas, Rua Juan Pablo Duarte, 43. Tel.: 42-4774.

CALOTAS todos os tipos de carros. Av. Mem de Sá 239. Telefone 32-3549.

CAPAS para todo tipo de carro nacional. Temos para pronta entrega. Av. Mem de Sá, 239. Tel.: 32-3549.

CITROEN 1951 — Vendo impecavel. Tel. 36-5563.

CITROEN 50 — 11 lig., excepcional estado. Facilito 100 000,00. — R. André Pinto, 187, ap. 201.

CAMIONETA Bedford, dois cil. Vende-se. Rua Itapiru, 1 543, ap. 201.

CAMIONETA International - Vende-se. Rua Itapiru n.º 1 543, ap. 201.

CHEVROLET 1950 — Vende-se um de 4 portas, hidramático, muito equipado. — Ver na Av. Atlântica, 3 502, com o porteiro. Preço Cr$ 530 000,00.

CHEVROLET 56 — Bel-Air, 4 p., 8 cilindros, hidram., dir. hid., com ar quente, frio e coluna. Vende-se urgente, aceitando-se troca, na Av. Augusto Severo, 292-A.

Cr$ 120 000,00 — Hudson 40, conversível, 6 cil., bom estado. Rua Luiz Pinto, 41-A — Mangue. Urgente.

CARRO mecanico, 6 cil., 4 p. Oldsmobile — 100%, 250 ent. Rua Quitanda, 30, guardador.

CITROEN 51 — Particular, otimo estado. Vendo. Siqueira Campos, 298-A.

CHEVROLET — Bel-Air 1953 — Estado novo. Vende-se ou troca-se por carro de menor valor. — Av. F. Roosevelt, 126, 2.º andar, sala 204. Sr. Carlos.

CADILLAC 1953 (Fleetwood) — Vendo, 4 portas, todo novo e original. — Equipadíssimo, inclusive ar condicionado. Facilito parte. Tel. 36-2779.

CHRYSLER 41, 4 portas. — Vende-se ou troca-se por carro menor, estado 100%. Ver e tratar na Av. Suburbana n. 32. Sr. João.

CHEVROLET 54 — Vendo, jardineira. Tratar com Aniceto. Rua Uruguai 319, fundos. Tijuca.

CHEVROLET 42, de praça, em ótimo estado geral. R. Barão de Mesquita, 339.

CITROEN 1951 — Ótimo estado. Vendo, troco e facilito. Rua Conde de Bonfim, 25-H. (P.

CHEVROLET 42, de Praça — Vende-se à vista ou financiado. Tratar na Rua dos Arcos, 63. Américo.

CHEVROLET 1952 — Vende-se em ótimo estado, 4 portas, mecânica a qualquer prova. Rua Domingos Ferreira, 41.

CHRYSLER 52, estado de novo, equipado — Preço à vista 400 000 cruzeiros. Rua Barata Ribeiro, 197-A. — Aberto até 20 horas. (P

CHEVROLET 51 Mecanico, 4 portas, em ótimo estado. Facilito, Praia de Icaraí 263. Niterói.

CHEVROLET FURGÃO — 1950 — Vendo, troco e facilito. Rua Conde de Bonfim n. 25-H. (P.

CITROEN 51 — Vende-se, estado novo, tudo 100%, melhor oferta c/ grande facilidade pagamento. Tratar Av. Rio Branco, 185, sala 1 211 — Danilo.

CHEVROLET 1940 — 4 portas, com taxi e emplacado. Ford 1939, 4 portas, tudo original. Lotação Chevrolet 1951 30 lugares, particular. Vendo, troco e facilito. Rua Barão de Bom Retiro, 985 — Pôsto e Garagem Ipiranga, Engenho Novo.

CADILLAC 50 — 4 p. ... ótimo estado. Vendo, troco e facilito. R. Barão de Mesquita, n.º 539.

CHEVROLET 1961 — Vendo, 4 portas, 0 km. Av. Copacabana 71-A. (P

CAMINHÃO Mercedes Benz 1960 — Vende-se, facilitado ou troca-se por carro de passeio etc. Praia de São Cristovão, 34.

CHEVROLET 60, 4 portas, 0 km, ar condicionado. Av. Copacabana 71-A. (P

CADILLAC — Coupé De Ville 50 — Estado de novo, estofado etc... Banda branca, rádio, 3 côres. Vende-se .... Cr$ 400,00 à vista ou 450 facilitado. Tratar pelos tels. 42-6612, das 15 às 18 e 47-2438, depois das 20 h.

CHEVROLET 46, 165 000 — Cap. ótimo estado, Mercury 48, 182 000, part. 4 portas, radio, pneus, mec. novos. Oldsmobile 53, 200 000, part. 4 portas, radio, b. branca, todo original. Troco e financio rest. longo prazo — R. S. Francisco Xavier 342 — Maracanã.

CHEVROLET 1955, 4 portas, mecânico, 6 cilindros. Documentação legal. Rua Barata Ribeiro, 197-A — Aberto até 20 horas. (P

CHEVROLET 51 — Camioneta radiopatrulha de aço, original de fábrica, 230 000,00. Rest. 15 mil mês. Rua Dois de Dezembro, 78.

CITROEN 51-52, est. novo, forr. original e capas transparentes. Austin A-40, 49, b. branca, forr. pint. mec. novos. Javelin 53, pint. forr. etc. novos. Troco. R. São Francisco Xavier, 342 — Maracanã.

CAMINHÃO DODGE 1952 — Vendo, em perfeito estado. Rua General Otávio Povoa, 97. Vila da Penha. 48-9330.

CHEVROLET 1951, 4 portas, hidramático, ótimo estado. Rua Barata Ribeiro, 197-A. —Aberto até às 20 horas. (P

Cr$ 115 000,00 — Ford 34, 2 p., freio a óleo, ótimo estado, só hoje — 23-3335.

CAMIONETA Pick-up Chevrolet 3 100, 1950. Vendo em ótimo estado. Inf. 42-5575.

CITROEN 1946 — Vende-se em bom estado. R. São Clemente 71.

CHEVROLET 51, em estado de novo. R. Santo Amaro n.º 172, troco p/ Volkswagen.

CITROEN 48, 11 ligeiro. — Otimo estado, 215 000,00 — Urgente. Rua 24 de Maio 332

CITROEN 48 lig. vende-se preço 235 mil, maquina, caixa de mud. forração e pneus tudo novo precisando peq. reparos na lataria. Rua do Imperador, 423. Realengo.

CAMINHÃO Mercedes L. P. 321 conservadíssimo, preço de rara oportunidade à vista. — Pôsto Flama. Av. das Bandeiras 16 070. Guadalupe. Sr. Moacir.

COMPRO carros usados mesmo necessitando de oficina, pago à vista. Tel. 57-6525. Sr. Armando.

CHEVROLET 1951, Power-Glide, 4 portas, bom estado. Cr$ 560 000,00 à vista R. Visconde Pirajá, 525-E. (P.

CADILLAC CUPÊ DE VILE 1951 — Estado de novo. Vendo urgente. Ver Pôsto Esso, em frente ao campo do Botafogo. Sr. Farias.

CHEVROLET 57 BEL-AIR — 6 cilindros, mecanico, 4 portas, c/ coluna. Vendo, aceito carro de menor valor em troca. Tel.: 36-3155.

CAMINHÃO DODGE 1957 — Pedas 900 x 20 — Pequena entrada, prazo longo ou à vista. Rua do Matoso, 126, Fernandinho ou Rissa.

CARRO BATIDO — Compro em qualquer estado. Qualquer tipo, marca ou ano. Tel. 58-5095, Dr. Fernando.

CHEVROLET 1953, 4 portas, hidramático. Av. Gomes Freire, 275 — 52-0491, Sr. Waldemar.

CITROEN 49, 130 mil, estado de novo, mecanica testada. Resto a longo prazo. — Barata Ribeiro 147.

CITROEN 49, 130 mil, impecavel estado de carroçaria e mecânica. Resto a longo prazo. Av. 3238. Pôsto 5.

CITROEN 1946 — Vende-se um em bom estado, na Rua Marquês de Abrantes, 178, fundos, com Sr. Rui ou Raimundo.

CAMIONETA VANGUARD 1950 — Vendo, carga e passageiro. Retificado. Rua Bento Lisboa n.º 96, ap. 4 — Hel. 45-6447.

CHEVROLET BEL-AIR 53 — Ótimo estado geral. Ver na garagem da Av. Copacabana, n.º 1 039, e tratar pelo tel. 36-3657.

D.K.W. 1959, camioneta, rádio. Troco e facilito. Tel.: 57-7611 — Duvivier, 37-A.

DKW CAMIONETA 1959, toda equipada: calotas de luxo, rádio. Cr$ 500 000,00. A mais nova. Copacabana, 664, ap. 703.

DE SOTO 49 — Mec., pequeno, 4 portas, superequipado, novíssimo de máquina, nunca bateu, óleo 20, Cr$ ..... 490 000,00. Copacabana, 664, ap. 703.

DKW 60 Sedan excepcional, apenas Cr$ 680.000,00 à vista. Troca, facilita. Rua Francisco Sá 13. Tel. 27-1772.

DODGE 1951, Mecanico, de 4 portas. Av. Gomes Freire, 274 — 52-0491. Sr. Cordeiro

DODGE 1939 — Vendo, 4 p. ótimo estado. Preço 160 mil. Tel. 36-5565.

DODGE CORONET 1952 — 4 portas. Vendo hoje, 480 mil. Tel.: 57-5325, Sr. Antônio.

DODGE 52, mecânica pequena, 4 portas, radio, forração e teto original, nunca bateu, óleo 30. Cr$ 390 000,00. Av. Copacabana, 664, ap. 703.

D. K. W. 1957 — Vende-se em bom estado. R. Muniz Barreto 74, ap. 102.

D. K. W. 1960 Sedan — Vende-se em bom estado, preço 590 000,00, R. S. Clemente, 71.

D. K. W. 1961, 0 km. Sedan. Vende-se ou troca-se. Rua São Clemente, 71.

DKW 59-60, camioneta, rádio, vendo, troco, 37-6382.

DKW 56 — Camioneta equipada. Bom preço. Rua Visconde Pirajá, 431.

DKW 59 em estado de 0 Km. 60 mil cruzeiros de equipamento. Visc. Pirajá, 431.

DKW-VEMAG 59, 275 000,00 Sedan, equip. c/ rádio, capas plást., pneus novos, pouco rodado. Rest. a comb. Troco. R. S. Francisco Xavier n.º 342 — Maracanã.

DE SOTO 1953 — Mecânico, 4 portas, vendo em estado de novo, equipado, com rádio, vidros Rayban, pneus banda branca, submeto a qualquer prova. Ver e tratar na Av. Pres. Vargas n. 435, sala 903-A — Tel. 43-0635.

DODGE 50 — Vendo emplacado na praça, há seis meses, pneus b.b., novos, radio, mecanica das pequenas; 485 mil ou melhor oferta. Hoje. Tel. 30-7053

DODGE UTILITY 1955. Vendo a vista [illegible] mil, doc. legal — Ver [illegible] o dia todo, na Rua [illegible] Rudge 96.

D. K. W. 1957. Bom preço. Avenida Paulo de Frontin, 245, ap. 106 (atrás do elevador). Ver depois das 12 horas.

DAUPHINE — Zero km — 1961. Vendo com garantia de fábrica, à vista ou a prazo. Rua Barão do Flamengo 35 — Garagem. — Tel.: 45-9135. (P.

DAUPHINE 1961 — Vendo barato hoje. Tel. 25-7162 — Sr. Albino.

DE SOTO 1952 — Vendo ou troco por carro menor. Ver e tratar na Av. Franklin Roosevelt 39, portaria, depois das 12 horas.

DAUPHINE 1961 - Pouco rodado, facilito pequena parte — Tel. 47-4846.

DKW 1959 — Pouco rodado, todo equipado. Facilito pequena parte. Tel. 47-4846.

DKW 59 — 60 mil. Candango 4, capota aço e camioneta — Vende-se. Rua Coelho Neto. 41 — 25-7871.

DODGE UTILITY 950, vendo hoje. 426 000,00, todo reformado, pintura nova. Av. 28 de Setembro, 229.

DKW 1959 — Vendo camioneta de particular de um só dono, 100%, submeto a qualquer prova. Rua Domingos Ferreira, 63, ap. 506. Dr. Cavalcanti.

DODGE KINGWAI — Vende-se. Ver e tratar na Rua Francisco Eugênio, 147/149 com o Sr. João.

DODGE 53 — Utility um só dono. Ver na Rua Miguel Couto, 30-A — Horário comercial.

DKW 1957 — Vende-se camioneta, ótimo estado, Cr$ ... 355 000, facilita-se. Telefone 36-0916 — Sr. Francisco.

DODGE 1953 — Vende-se Utility Kingsway, mecanico 6 cil., em ótimo estado, com rádio. Rua Mariz e Barros, 354-B. Carlos.

DKW 60 — Vendo ou troco, VW ou Citroen, 49-9115.

FORD F-100 — Tipo Radiopatrulha, todo reformado em estado de 0 K. Vende-se ou troca-se, na R. Leopoldina Rêgo n. 258. Tel.: 30-3296.

FURGÃO INTERNATIONAL K-3 — Tôda reformada — Facilita-se, na Rua Leopoldina Rêgo n. 258. — Telefone 30-3296.

FORD 39, 1.ª serie — Taxi Capelinha, empiacado Guanabara. Rua Diogo Vasconcelos, 34, Bairro Manguinhos — Procurar Afonso. Urgente.

FURGÃO — OPEL 1954 — Vende-se um, todo reformado, pneus novos. — Aceita-se troca ou facilita-se, na Rua Prefeito Olimpio de Melo n. 232.

FORD 41, 4 portas, todo reformado, excelente estado, 200 mil de entrada e 15 mil mensais. R. Riachuelo, 33. Tel.: 42-9868.

FORD 55 — Fairlane ou Customline, mecanico, quatro portas, compro, pago à vista. Rua Riachuelo, 27, ap. 203. Tel.: 22-9650, com Fernando Nélson.

FORD 946, 4 portas — Troco. Facilito. Rua Figueiredo de Magalhães, 1 033, ap. 302. Tel. 37-8147.

FORD F-100 — 1959 — Camioneta, carroçaria de aço — Vende-se. Ver na Rua Chile, com o Sr. Carlos. Tel. 52-7963 — Das 14 às 18 horas, terça e quarta-feira.

FORD 51 — Conservadíssimo. Vendo. Rua D. Amélia, 171 — Andaraí.

FORD 1934 — 4 portas. Vende-se. Tel. 38-9635.

FORD 37, maq. 41. Pick-Up. Vende-se por 160 000,00. Rua Goiás, 1124.

FORD 1941 CONVERSÍVEL — Vendo, troco e facilito. Rua Campos Sales, n.º 184 — Tel.: 28-0499, Sr. Jaime.

FORD 1940 — 4 portas bom estado — Vendo, troco e facilito. Rua Estácio de Sá n. 153. (P.

FIAT 1 400 — 1952 — Perfeito estado, com rádio, Barão de Mesquita, 433. c/ 20.

FORD 49-50 — Vendo, em virtude ter recebido carro novo, Coupê, duas portas, com rádio, ótimo estado. — Ver diàriamente na Rua Altinópolis, 153, na Praia da Bandeira, Ilha do Governador, até às 12 horas, e no Largo de S. Francisco, 26, sala 807, à tarde. Preço Cr$ 420 0000,00. Aceito proposta financiamento.

FORD 41 — 2 portas, em estado de novo. Facilito. Rua Mariz e Barros, 1 146.

FORD PREFECT 1948 — Em bom estado. Vendo, troco e facilito. Rua Estácio de Sá n. 153. (P.

FORD ANO 1954 — Mecânico. 4 portas — Vende-se em ótimo estado de conservação. Aceita-se qualquer prova. Preço à vista: Cr$ 800 000,00. Tratar tel. 22-4442. — D. Nadir.

FORD 53 — Mecanico, o mais novo e bonito do Rio, sem um arranhão, sujeito a exame rigoroso de ponta a ponta; vendo por motivo urgente. Rua Ministro Viveiros de Castro, 15, ap. 203. Copacabana.

FORD 940 — Cr$ 135 mil — R. do Lavradio, 9. 22-0415.

FORD 1958 — Mecânico, 6 cilindros, equipado, rádio, pneus faixa branca, novos. Rua Barata Ribeiro, 197-A. Aberto até às 20 horas. (P

FORD 46 — Vendo, 4 portas, 100% mecânica. Melhor oferta, hoje — 23-3335.

FORD 33, de luxo, 2 portas, 85 HP. Otimo estado. 165.000 Rua 24 de Maio, 332.

FORD 1951 E OLDSMOBILE táxi, a prazo ou à vista — Rua do Matoso n. 126. — Fernandinho ou Rissa.

FORD Anglia 51, 80 mil, mecânica revisada, tudo perfeito. Resto à prazo. — Av. Atlântica 3238. Pôsto 5

FIAT 1 100, 48 — 125 mil. R. Fausto Barreto, 34 — 48-1406.

GRADES — Frisos, ornamentos, emblemas, pára-choques, garras. Av. Mem de Sá, 239. Telefone 32-3549.

HUDSON 51, seis cilindros, taxi, bom estado, facilita-se parte. Ver e tratar Rua Pedro Americo, 334. Telefone 35-6930.

HUDSON 1951 — Vende-se, 4 portas, mecanico, 6 cilindros, 100%, faço qualquer prova. Rua Ferreira Pontes, 165-B. Andaraí.

HUMBER 1951 — Vendo, c/ 100 000,00 de entrada. Rest. a combinar. Rua São Fco. Xavier, 884.

HILLMAN 52-53 — Urgente. 260 mil. Porteiro. R. Siqueira Campos, 13.

HUDSON 47 — Praça, facilito. Rua Apiaí 112, Penha Circular.

HILLMAN 1951 — 4 portas, tudo original. Vendo ou troco, Rua Barão de Bom Retiro, 985 — Pôsto e Garagem Ipiranga — Engenho Novo.

HORCH conversível — Cr$ .. 140 000,00. Carro Alemão — Bom estado. Tel. 37-2768.

HILLMAN 52, todo novo, oleo 20. Av. Augusto Severo, 202, ap. 302, vendo urgente.

HUDSON 53, Hornet 198 000, 4 portas, 6 cilindros, completamente novo e equipado. R. Mariz e Barros 72. Praça da Bandeira.

HENRY JUNIOR 1953 — Ótima conservação — Vendo, troco e facilito. — Rua Estácio de Sá n. 153. (P.

HUDSON 53, Hornet 198 000, 4 portas 6 cilindros completamente novo. Pontiac 47, 103 000, 4 portas, estado de novo, Ford 41 praça, 133 000, máq. reformada. Buick 47, 87 000, motor reformado e em ótimo estado, Studebaker 51, 138 000, lindo carro em excelente estado. Aceita-se troca e financiamos o restante. R. Mariz e Barros 72. - Praça da Bandeira.

HUDSON 51 — Vendo, mecânica em bom estado geral, à vista ou a prazo. Rua Barão do Flamengo. 35 — Garagem. Telefone: 45-9135. (P

HILLMAN 48 — Excepcional estado — Vendo troco e facilito. Tel. 22-3009 — Alcibiades.

HILLMAN — Minx. Vendo em ótimo estado com rádio. Tel. 43-8222, Dirceu, Rua dos Arcos n.º 10.

JEEP WILLYS 59 — 60 — 61, zero km e em ótimo estado. Preço abaixo da tabela. Aceito troca. — Rua Barata Ribeiro, 197-A, aberto até 20 horas. (P.

JAGUAR 49, 120 mil, pintura, mecânica, conservação 100%. Resto a prazo. Av. Atlântica 3238, Pôsto 5.

JAGUAR 51, 150 mil, todo original, mecânica revisada e testada. Resto à prazo. Rua Barata Ribeiro 147.

JEEP 1959 e 1958, novos. Av. Gomes Freire, 375. 52-0491 — Sr. Mário.

JEEP 1960 — Vendo ótimo estado com melhorias diversas. Preço 470 mil cruzeiros — Tratar na Rua das Assembléia, 104, s/ 904 — Telefones 22-3314 e 52-4556 — Segunda-feira.

JEEP 1960 — Preço à vista Cr$ 480 000,00. Ver e tratar na Rua Cândido Mendes, 148, ap. 110, das 9 às 12 horas. (P.

JEEP WILLYS 59 X DKW, motor 1 000. Vendo seminovo, ou troco, volto a diferença à vista. Tel. 30-7062.

JEEP WILLYS 58 — Vendo em estado de novo. — Praça José de Alencar, 5, bar. Manuel.

JEEP WILLYS 57 — Americ., cap. nova, mot. óleo 30, pouco rod., 4 cilindros. Preço 380 mil. Troc. por carro menor. R. 1.º de Março, 7, s/ 906 — Tel. 31-0553. Luiz.

JEEP WILLYS 1959, bom estado — Vendo, troco e facilito. R. Estácio de Sá, n. 153. (P.

JAVELIM 52, 89 000, motor retificado e pintura nova. R. Mariz e Barros 72. Praça da Bandeira. Aceito troca e financio o restante.

JEEP WILLYS 1958, conversível, bom estado. Vendo, troco e facilito. R. Estácio de Sá n. 153. (P.

JEEP WILLYS 54, Av. Presidente Vargas 1 875. Bernardo.

JEEP 1959, equipado, roda livre, financio parte. Rua do Lavradio n.º 181.

JEEP WILLYS — 1960, capota de aço e de lona. — Vendo, troco e facilito. R. Conde de Bonfim, 25-H. (P.

JAVELIN 51 — Pint. nova. Cr$ 90 000,00, ent. Aceito prop. c/ ent. menor. 26-1176.

JEEP WILLYS 1960, zero km. Vendo, troco e facilito. R. Conde de Bonfim n. 25-H. (P.

JEEP WILLYS 52 — Teto de aço. 100%. Vendo pela melhor oferta. Telefone 32-6927, Mussolini, das 12 às 16 h.

JEEP WILLYS modelo 1959 - Vendo, otimo estado de conservação, capota de aço, todo equipado, inclusive radio, tranca-direção etc. Preço base Cr$ 500 000,00. Não se aceita intermediario. Tratar na Rua Jacegual n.º 34, ap. 102. Tenente Aloisio.

JK — Novo — 1 000 000,00 à vista, o restante financiado. Rua Barata Ribeiro, 197-A. Aberto até às 20 horas. (P

JEEP WILLYS 57 — Vendo, americano, novo. Tel. 36-5565

JEEP WILLY 60, seminovo, pouco rodado, urgente, à vista. Aceito oferta. R. Conde de Bonfim, 497 — Nélson.

JEEP WILLYS de 1960. — Vendo um seminovo, capota de aço, de luxo. Só à vista — Ver e tratar na Estrada Vicente de Carvalho. 500.

J. K. 1961. 0 km, pronta entrega. Av. Copacabana n.º 71-A. (P

JAGUAR MARCK V — Preço único à vista Cr$ ..... 166 000,00. Visconde de Pirajá, 217. Tel. 27-9640.

JAGUAR 1951 — 3/12. — Vendo 150 mil — Rua Dois de Maio n. 584 — Tel. .... 29-1738.

KOMBI 59 — Nova. Vendo ou troco com Citroen. Tel. 49-9115.

KOMBI 1959, c/ 32 000 km., equipada, c/ radio, tranca alemã na direção, um só dono, perfeito estado. Pode trazer mecanico. Base Cr$ 575 000,00. Tratar Av. Mal. Floriano, 146, c/ Julio Cesar, tel. 43-1748.

KAISER 50 — Passo contrato, Cr$ 6 000,00 mensais. Entrada a combinar. Rua Jacarité n.º 230. Rocha Miranda.

KOMBI 1961 — 0 km — Standard. Vendo, última série, com volante branco e garantia. À vista ou a prazo. — Rua Barão do Flamengo, 35, garagem. — Tel. 45-9135. (P

KOMBI 58, alemão, mecânica 100%, pneus novos, precisando gastar Cr$ 10 mil na carroçaria. Vendo à vista ..... Cr$ 385 mil. Rua Mariz e Barros, 1061, Baltazar.

KOMBI 57, 58, alemão, estado de novo. Entrada 300 mil, 15 x 20 000 — 34-7626 — Abel.

KOMBI VOLKSWAGEN 58 — Vendo em estado de novo, motor alemão. — Faço qualquer prova. Ver e tratar na Av. Pres. Vargas n. 435, sala 903-A — Tel. .. 43-0635.

KOMBI 59/61 — Luxo e Standard. Preço excepcional. Rua Barata Ribeiro, 197-A. Aberto até às 20 horas. (P

KOMBI 1959 — Vende-se em bom estado. 430 000,00. Rua São Clemente 71.

KOMBI 0 km, Standard. Vendo, troco; facilito, 57-7611 — Duvivier, 37-A.

LOTAÇÃO 20 l. Chevrolet. Rua Pacheco Leão, ponto final da linha 29. 47-2473.

LINCOLN 51 — COSMOPOLITAN, 8C, 4 p., em ótimo estado, três anos para... Vendo barato. Tel. .. 43-4437, com Umberto.

LOTAÇÃO Méier — Rocha Miranda, Mercedes 57, ultima serie, começou a rodar fim de novembro. Vende-se todo ou metade, desavença entre socios. Aceita-se oferta. Facilita-se. Tratar Rua Vaz da Costa, 114.

LIMPADORES pára-brisa originais para todos os tipos de carros. Temos e consertamos. Av. Mem de Sá 239. Telefone 32-3549.

LOTAÇÃO — Vendo, Chevrolet 54, financiado ou troco por outro negócio, linha Méier-Acari, n.º de ordem 1 553. Ver na garagem Cascadura, Rua Cerqueira Daltro, 82, com Fernando.

LOTAÇÕES — Otimo negócio, vendo Mercedes 1958 e Perkins, parte financiada, rodando em otima linha Sul — 57-5720 ou ver na Garagem Diana — Visconde da Gávea n. 126 — Sr. Oliveira.

M. G. esporte T. D. 52 — Vendo. R. Santa Clara, 116. Das 9 às 12 horas.

MORRIS 1951 — Bom estado 4 portas, máquina excepcional. — Rua do Rezende, 16. Tel. 52-5734. (P

MERCURY MONTEREY 1954 — Direção hidráulica, freio a ar, roda continental, a qualquer experiência. Ver no Pôsto Esso, em frente ao campo do Botafogo, com o Sr. Farias.

MORRIS conversível Minor 1950. Vendo, bom estado, à vista, 225 mil. Tel 37-3325. Sr. Hâmma.

MORRIS 10, novo, urgente — 180 000,00. Tel. 36-4164.

MERCEDES-BENZ 59 — Modêlo 220-S, o mais novo do Rio, equipado, rádio, pneus faixa branca. - Rua Barata Ribeiro, 197-A. — Aberto até às 20 horas. (P

M. G. SALON 110 000, maq. retificada amaciando, estof. e pint. novos. Rua Mariz e Barros, 72 — P. Bandeira — Aceito troca e financio o restante.

MORRIS OXFORD 50 — Vendo ótimo estado, pneus b.b. novos Cr$ 305 000,00 ou telefone 30-7063.

MORRIS OXFORD 1951, ótimo estado, pode trazer mecânico. 320 mil. R. Domingos Ferreira, 121 — 37-5500.

MORRIS OXFORD 51 — Cr$ 174 000,00 de entrada. Novinho em folha. Estado impecavel. Rua Mariz e Barros, 72 — P. Bandeira — Aceito troca.

MORRIS Oxford 50-51, radio e pneus novos, carro todo novo, urgente, motivo de viagem, 340. Rua do Amparo n. 109, c/ 1. Cascadura.

MERCURY 47 — Vendo, equipado, 4 p., peq. entrada. 36-5565.

MORRIS MINOR 1951 — Vendo o mais novo do Rio, rádio, pneus novos. Tudo de fábrica. Unico dono. Av. Atlântica, 1 998-A. Facilito e troco.

MORRIS 8, 48, 4 portas, novinho. Facilito com pequena ent. 37-8500.

MORRIS OXFORD 1952 — Cr$ 400 000,00, em perfeitas condições. Máquina recentemente retificada. Telefone 49-8121.

MERCURY 48 — Vende-se, troca-se. Ver na R. Cachambi, 344-B.

NASH 38 — Vende-se, ótimo estado, retificado, lotação Engenho Dentro—Camarista Méier, bom para praça. Ver e tratar na Rua Camarista Méier, 461.

NASH 600, 1941 — Vendo, dos pequenos, o mais novo e original do Rio, ótimo para praça. 4 portas, 0 km, facilito, ótimo para agência. Radio etc original. Não precisa gastar nada. Rua Senador Bernardo Monteiro, 99. Sr. Paulista. Motivo viagem. Urgente. Barato.

NASH 1954, Ambassador impecável estado. — Vendo, troco e facilito, — Rua Estácio de Sá, 153. (P.

NASH 50, taxi, mecanica toda prova, ótimo estado. Cr$ 129 000,00 à vista no 1.º que chegar. R. S. Francisco Xavier, 342 — Maracanã.

TELEVISÃO Philco 21", ótima nos 3 canais. Cr$ 35 mil. N. S. Cop., 308, ap. 711.

OPEL OLÍMPIA 51 — Vendo, 320 mil. Rua Bambina, 65. — Não se atende pelo telefone.

OPEL 39, 2 p., 95 mil, ótimo. R. Fausto Barreto, 34, 48-1406.

OLDSMOBILE 1954-55. — Pouquíssimo uso. Superequipado. Lindo, conversível, Cr$ 395 000,00 de entrada e o saldo a combinar. Aceito troca por carro de menor valor. Rua Ministro Viveiros de Castro, 41-B — Lido. (P.

OPEL CAPITAN 52, muito bom. Particular, ótimo para praça. Rua Paula Freitas 19, ap. 412.

OLDSMOBILE 1947 — 4 portas, equipado, em ótimo estado. Preço de ocasião. Praia do Flamengo, 82. (P

OLDSMOBILE — 88 — 1956 — Holiday — Vende-se esse belíssimo carro, quatro portas, sem coluna, duas côres, documentação diplomática, tudo em ordem, tudo em perfeito funcionamento, pneus novos. Pelo melhor preço com urgência. Ver das 9h 30m às 11h 30m e das 15h 30m às 17 horas, esquina de Rua Conceição com Rua Teófilo Otoni, com o guardador.

OLDSMOBILE — Peças legítimas, Rua Juan Pablo Duarte, 43. Tel.: 42-4774.

OLDSMOBILE 1959, 4 portas 88, equipado. Av. Copacabana 71-A. (P

OPEL 35 — Vendo urg., ótimo estado. Tel. 25-3641.

OPEL OLIMPIA 54, estado de 0 km, 550 mil à vista. Rua Riachuelo, 33, Tel. 42-9868.

OLDSMOBILE 1948 Sedanete, 2 portas, 6 cil., mecânico, excepcional estado, 260 mil à vista. R. Riachuelo, 33. Tel.: 42-9868.

PETROBRAS — Guias de Recolhimento, pago até 85%. — Diàriamente das 8 às 22 horas. Marcos. Tel. 34-0513.

PLYMOUTH 52, mec., 4 pts. tudo orig., por 690 mil. — Tel. 45-4426. Rua S. Salvador n. 50.

PETROBRAS — Compro Obrigações. Marcos. — Tel.: 34-0513.

PLYMOUTH 52 — Vendo de 4 portas, muito lindo, Rua Pompeu Loureiro n. 9, ap. 304.

PLYMOUTH 39 — Vende-se taxi, tudo novo, 100%. Não sou do ramo. Rua Silveira Martins, 70.

PACKARD 41 — Vendo, particular, cem por cento à vista ou a prazo. Rua São Francisco Xavier, 332, segunda loja.

PEUGEOT 1952, excepcional estado, 150 mil de entrada e 12 500,00 mensais. Rua Riachuelo, 33. Tel. 42-9868.

PLYMOUTH 41 — Emplacado na praça, cem por cento, barato. R. Teixeira de Castro, 150, Bonsucesso. Tratar com Zacarias.

PETROBRÁS. Compro guias pago até 85%. Tel. 32-5363. Cirilo.

PONTIAC — Peças legítimas, Rua Juan Pablo Duarte, 43. Tel.: 42-4774.

PONTIAC 54 — Catalina — Mais lindo do Rio. Vendo, troco, facilito. 43-5080. Luciano.

PICK-UP Internacional — 1957 — Vendo ou troco por um carro de passeio. Ver e tratar na Rua Frei Caneca n. 297. Tel. 42-0201. (P.

PONTIAC 1951 — Todo original, 4 portas, hidramático. Facilito pequena parte. Tel. 47-4846.

PONTIAC 52 — Estado de novo, quatro portas, equipado, duas cores um só dono, tudo de fábrica, troco e facilito. Barata Ribeiro, 247-A.

PONTIAC 51 — Catalina, em ótimo estado. Facilito parte. 38-0356. Rua Campinas, 64.

PLYMOUTH 1947 — Coupê, impecável — Vendo, troco e facilito. Rua Estácio de Sá, n. 153. (P.

PEUGEOT 51, ótimo estado geral, bom de tudo. R. Barão de Mesquita, 339.

PLYMOUTH 1951 — Vendo em otimo estado geral. Rua Marquês de São Vicente, 99. Tratar com Diogenes.

PLYMOUTH 1955 — Conversível — Vendo, inteiramente equipado, 2 côres modernas. Praia do Flamengo, 82. P.

PLYMOUTH 1951, 4 portas, mecanico, radio etc. Vende-se, troco por Jeep ou carro menor valor. Praia de São Cristovão, 34.

PONTIAC 1953 — Vendo de 4 portas, superequipado, em ótimo estado. Praia do Flamengo. 82. (P

PLYMOUTH 49-50 — Vendo em ótimo estado, tipo cupê (2 portas) troco e facilito — Tel. 30-7063. Urgente.

PACKARD 49 — 4 portas, ótimo estado. Cr$ 100 000,00 entr.. Teixeira Soares, 45.

PLYMOUTH 51, estado de novo, equipado. Utility. Financio e aceito troca. Rua Barata Ribeiro, 197-A — Aberto até 20 horas. (P

PONTIAC 1952 Catalina o mais novo do Rio. Av. Gomes Freire 275. 52-0491.

RURAL 60 — Pouco rodado. Vendo urgente. Aceito troca por carro mais barato. Pres. Vargas, 1 841, tel. 43-5692.

PICK-UP 51, Chevrolet, vende-se c. madeira, como novo, tôda prova, ver ponto de caminhões. Praça B. Drumond — Praça 7. Henrique.

PACKARD 1947 — Vendo, 4 p. 100%. Entrada 60 mil. Praia Botafogo, 90, c. 16.

PEÇAS p/ Chevrolet 1938 — Vendo usadas, motor completo, caixa de mudança, diferencial, capô pá-ra-lamas, etc. Barata Ribeiro, 147.

PONTIAC 1954, 4 portas, ar refrigerado. — Cr$ .... 395 000,00 à vista, saldo a combinar. Tel. 57-0823. (P.

RENAULT FREGATE — 1954 — Em ótimo estado, equipado, rádio etc. Rua Barata Ribeiro n. 197-A, aberto até às 20 horas. (P.

RURAL WILLYS 1960, novo, rádio. Av. Gomes Freire 273. 52-0491, Sr. Cintra.

RENAULT 1952, 100 km com 6 litros. Cr$ 150 mil. 47-2473. Rua Pacheco Leão, em frente ao ponto final linha 29.

RURAL Willys 1960 vendo ou troco. Tratar pelo telefone: 43-9931. Sr. Augusto.

RURAL 1959 — Em ótimo estado geral. — Rua Barata Ribeiro, 197-A. — Aberto até às 20 horas. (P

RURAL WILLYS 61, c/ apenas 9 000 km. Vendo e facilito, R. Barão de Mesquita, 26-B. Também tenho um 60 pouco rodado.

RENAULT 51, 78 000, Furgão, lataria, mec., pneus novos. Troco e financio rest. longo prazo. R. S. Francisco Xavier, 342 — Maracanã.

RURAL WILLYS 1960 — Estado de zero km e 2 diferenciais. Vendo, troco e facilito, Rua Estácio de Sá, n. 153. (P.

RENAULT UTILITY 51, em estado de novo, máq. retificada. Rua Professor Gabiso, 230. Hélio. 34-9046.

RENAULT 51 e 52 — Vendo ambos 100%. 36-5565.

RÁDIO p/ Volkswagen, transistor-automático (Hi-fi) — Santos — 38-2922.

RENAULT 48, 80 000,00; Standard 8, 48, 80 000,00; Hudson 36, 70 000,00 o saldo a combinar. Jaime. Rua Delgado de Carvalho, 453, esq. com Rua Haddock Lôbo. (Largo da 2.ª-feira).

RENAULT 948, em ótimo estado, à vista 140 mil. Urgente. R. Conde de Bonfim, 497 — Nélson.

RENAULT FREGATE 53, ótimo de mecanica, 236 000,00. Av. 28 de Setembro, 229.

RURAL WILLYS 1959, em estado de novo. Rua Riachuelo n.º 388.

RENAULT 1948, motor dianteiro, excelente estado, 80 mil de entrada e 7 mil mensais. Rua Riachuelo, 33. — Tel.: 42-9868.

REO — CAMINHÃO — Vendo, desmontado, completo — Rua Julio Carmo, 97. Tratar 47-5416.

STANDARD VANGUARD 1949 — Cinco anos no cavalete, c/ forração, maquina, tudo novo, com tapetes de veludo. Rua Epaminondas Jacome, 19, I.A.P.M. — Irajá. Preço .. 350 000,00.

STANDARD 1948 — Excepcional, 125 mil à vista, na Av. Gomes Freire n. 544 — Sr. Joel.

STUDEBAKER — (LANDE CRUZES) 1949 — Vendo de 4 portas, em perfeito estado, na Praia de Botafogo n. 86 — Facilito.

STANDARD VANGUARD 51 — Vendo, o mais novo e conservado do ano, pintura, bateria e pneus novos. Sinal 170 000. Saldo 12 meses. Av. Atlântica, 1 998-A.

SIMCA ARONDE 52/53 — Cr$ 350 mil. Tel. 57-5484.

SKODA 52 — Lindo conversível, vendo. Tel. 36-5565.

STUDEBAKER 1948 — Conversível, totalmente reformado, radio fabrica, pneus novos. Preço base à vista Cr$ 280 000,00. Rua Ministro Viveiros de Castro, 15-E. P. 2. Copacabana.

SIMCA 1961 — Lindas côres, ainda gozando de tôdas as garantias. Vendo, troco e facilito. Rua Barão de Bom Retiro, 985 — Engenho Novo.

STANDARD VANGUARD 1950 — Unico proprietario, perfeitíssimo de mecanica, pintura, pneus etc. Radio original de fabrica. Vendo urgente. Com Cr$ .... 170 000,00 e o restante a combinar. — Av. Princesa Isabel, 305-A. Telefone 36-0365. Sr. Belicha. (P

SKODA 1952, 160 mil, jardineira, estado de novo, mecânica revisada. Resto a prazo longo. R. Barata Ribeiro n.º 147.

TAUNUS 1954 — Vendo, bom estado, melhor oferta. Carvalho de Mendonça, 29-C.

TRIUMPH 1952 — Vendo em ótimo estado geral. — Facilito. Tel. 36-2779.

TAXI — Compro dando de entrada titulo do Iate Clube Jardim Guanabara, restante em prestações mensais. Telefone 38-4629. Mario, das 10 às 12 horas.

TAXI CAPELINHA — Cr$ ... 12 000,00. R. Julio do Carmo n.º 97.

URGENTE — Vendo sòmente à vista, 4 p. óleo 30, mod. 1950, 6 cilindros. Ver Rua São Salvador, n.º 1, loja. Favor trazer mecânico.

UM AUTOMOVEL Chevrolet Bel-Air 51, 2 portas. Av. Presidente Vargas, 522, 7.º andar, das 12 às 18 horas.

VOLKSWAGEN 61, Sedan, apenas Cr$ 625 000,00 à vista. Troca, facilita. Rua Francisco Sá, 18. Tel. 27-1772.

VOLKSWAGEN 61, 0 km, azul-claro, 670 mil. Hugo, 38-2922.

VANGUARD 50 — Vendo, 250 mil, ótimo estado. Tel.: 36-5565.

VOLKSWAGEN 52 - Vendo, estado excepcional, c/ motor e caixa de mudança de 1957. Vermelhinho. Praia do Flamengo, 82. (P

VOLKSWAGEN 61 — Cr$ 665 000,00, equipado. — Av. Epitácio Pessoa 70, ap. 15.

VOLKSWAGEN ESPORTE 1961 — Conversível, c/ teto de aço, todo equipado. Troco e facilito. Telefone 36-2779.

VOLKSWAGEN 59, alemão, estado de novo. Aceito troca e facilito. R. Barão de Mesquita, 26-B.

VOLVO 1957 - Muito bem conservado, vendo. Avenida Nilo Peçanha, 151, s 211.

VOLKSWAGEN 1960 — Vendo ou troco em perfeito estado, aceito carro de menor valor. Tratar pelo tel. 32-6992 — Sr. José Gouveia.

VENDE-SE Rural Willys 1959 — Tratar Tel. 22-2243. Clóvis.

VOLVO 1957 — Camioneta. Vendo à vista. Ver e tratar o dia todo, na Rua das Laranjeiras 533, com o porteiro.

VOLKSWAGEN — Sedan e Kombi 61 — Entrega imediata, ultima serie — Financiamos 18 meses — Aceitamos seu carro como pagamento. Rua do Resende, 16. Tel. 52-5734. (P

VENDO Peugeot 51, mod. 203, em ótimo estado, máq. retificada, 265 000. Posso facilitar. Rua Sacadura Cabral 165. — Farmácia.

VENDE-SE Chrysler 38, taxi Capelinha, radio novo, estofamento e pintura 100%, 170 mil, ótimo negocio. — Rua Bambina 65. Favor não telefonar.

VOLKSWAGEN 1961, 0 km. Aceito troca. Praia do Flamengo, 82. (P

VENDE-SE um Ford Anglia 1950. Tratar na Rua Marquês de Sapucaí, 275, Amélio.

VOLKSWAGEN 1960 — Sedan, vendo em ótimo estado, à vista ou a prazo. — Rua Barão do Flamengo, 35, garagem. Tel. 45-9135. (P

VOLKSWAGEN 1961 — Zero quilômetro. Vendo ou troco. Rua Barão de Bom Retiro, n.º 985 — Engenho Novo.

VOLKSWAGEN 1960, sedan magnífico estado. Entrada Cr$ 300 000,00. Rua Visconde de Pirajá 525-E. (P.

VOLSKSWAGEN 1960 — Vendo, troco e facilito. — Rua Campos Sales, 184, telefone 28-0499, Sr. Toninho.

VOLKSWAGEN 60 — Dois. Vendo, equipado, em estado de novo, facilito. Praia de Icaraí n.º 363. Niterói.

VENDE-SE caminhão International K 5, perfeito estado, à vista 220 000,00. Ver na R. Irutim, 11. Praça do Carmo.

VOLVO 1951 — Médico que adquiriu carro maior vende um em ótimas condições, facilitando parte. Ver a partir das 9 horas, na Av. Passos número 60.

VANGUARD 51 — Vendo, 230 mil cruzeiros. Tel. 34-5267.

VENDE-SE caminhão Ford de 4 cilindros, do ano 1934, 1 500 quilos. Tratar na Estrada Velha da Pavuna 1 296.

VOLKSWAGEN — Compro à vista até 400 ou troco por terreno de 12 x 28 — Bairro residencial de Niterói — (Santa Rosa). Valor de Cr$ 600 000,00. Tel.: 2-4228. Sr. Paulo.

VENDE-SE um caminhão Super White. Ver e tratar na Rua Conselheiro Galvão, 388, Madureira.

VOLKSWAGEN — Camioneta. Vende-se. 1960, como nova, 550 000,00 à vista. Telefone 45-7287, Sr. Fernando.

VENDE-SE um Chevrolet 40 — Bom estado, na Praça Del Prete, na bomba gasolina — diàriamente.

VENDE-SE auto-lotação — Mercedes-Benz, ano 1957 — Zona Sul — Boa renda. Informações na Rua Nilo Peçanha, no ponto da linha Bairro Peixoto—Castelo, c/ o Sr. Alfredo Baldelli, das 11 às 12 h 30 m. — Diàriamente.

VENDO jeep Land Rover 1952, com polia. Ver na Av. Passos, 116, 2.ª loja.

VENDE-SE Standard Vanguard 1949, em estado ótimo. Tratar Sr. Deleco, na Rua Andradas n.º 26, 1.º andar, s/ 4. Tel. favor 43-7195, depois das 13 horas.

VOLKSWAGEN 53 adaptado para 59, em ótimo estado. Vendo e aceito troca. R. S. Francisco Xavier, 3.

VOLKSWAGEN 60 — Equipado, troco ou facilito. Av. Atlantica, 3318, ap. 403.

VENDE-SE um Plymouth 48, em bom estado. Ver na Rua Santana, 74, sobr., Sr. Júlio.

VANGUARD 1951 — Vendo ou troco, em perfeito estado. Rádio, banda branca, prêto. Rua Gen. Venâncio Flôres, 550-C.

VAUXHALL 51, estado novo. 260 mil. Domingos Ferreira, 123 — 37-8500.

VENDE-SE KAISER 48, por Cr$ 300 000,00 financiados. - Rua Lôbo Júnior n. 630 — Tel. 30-7138, chamar Arara — Packard 40.

VENDE-SE Kaiser 49/50, emplacado na praça há 15 dias — Rua Buenos Aires, 241 — Dilton.

VENDO CHRYSLER 1952 — Canadense, mecânica, seis cilindros, 4 portas, em ótimo estado. Preço de Cr$ .. 650 000,00. Ver e tratar na Rua da Alfândega, 374, Sr. Silvestre, das 11 às 16 h.

VENDE-SE caminhão International mod. C-30, rodagem simples, em bom funcionamento. Preço 75 000,00. Ver e tratar Rua Luiz Barbosa, 72, fundos.

VENDE-SE ar condicionado para automóvel Impala 59 ou 60 — Tratar na R. Assunção n. 226, s. 2. Tel.: 26-3896.

VENDE-SE um caminhão International D-30, máquina reformada e bem calçado. Preço Cr$ 120 000,00 à vista — Ver e tratar na Av. Suburbana, 5 644. Pôsto Ipiranga.

VENDE-SE caminhão Chevrolet, 50. R. Dr. Nunes n.º 563. Sr. Waldir.

VENDE-SE PACKARD 1948, de 6 cil., 8 passag., taxi Capelinha, rádio, em estado 100%, com 130 mil de entr. e 25 letras de 10 mil. Ver e tratar na Rua Leopoldina Rêgo n. 436 — Olaria. — Souto Vitória, das 9 às 11 horas.

VENDE-SE um caminhão Basculante International L-160. Báscula nova. Cr$ ... 400 000,00. Ver Rua Guaraci, 360. D. Caxias. Informações tel. 43-0136. Waldir.

VENDE-SE Chevrolet 60, Impala, 0 km, tel. 22-6772, Armando.

VENDE-SE carro de praça Dodge 38, entrada 120 000. Tel. 46-4948.

ALUGAM-SE

Kombi e Rurais 1961 — Rua Estácio de Sá, 153. — Telefones 32-1066 e 32-1405. (P

Ag. Santa Isabel

1960 — Rural-Willys, estado de 0 km.
1960 — Volkswagen, côr beje, estado de novo.
1959 — Volkswagen — Alemão, estado excepcional.
1951 — Mercury — 4 portas, estado excepcional.
1956 — De Soto, Cupê, bom estado.
1950 — Buick, super conversível. Estado de novo.
1949 — Citroen. Estado excepcional.

Compra - Vende - Troca e facilita
Rua Dr. Satamini, número 172 (P

ALUGUE UM AUTOMÓVEL

Dirija você mesmo. Últimos modelos. Rua Joaquim Nabuco, 14-C. Tel.: 47-3721 — P.F. - Pôsto 6. (P

AUTOMÓVEIS 24 EM MESES

MARCA	ANO	ENTRADA
Simca Presidence	1960	Cr$ 500 000,00
Simca Chambord	1960	Cr$ 400 000,00
Volkswagen Sedan ..	1960	Cr$ 300 000,00
Simca Chambord	1959	Cr$ 300 000,00
Ford Perua, de luxo .	1953	Cr$ 300 000,00

ACEITAMOS O SEU CARRO DE ENTRADA
Agência Ribeiro de Automóveis
RUA ANTONIO MENDES CAMPOS, 5
LARGO DA GLÓRIA — TEL. 25-3525 (P

Agência TANIA

PONTO DE PARTIDA PARA UM BOM NEGÓCIO

1961 — CHEVROLET, 4 portas, OK, mecânico.
1961 e 1960 — SIMCA Chambord, novos.
1960 — MERCEDES-BENZ 220 e 220-E, hid.
1960 — CHEVROLET Impala, 4 p., 0 km.
1959 — RURAL WILLYS, ótimo estado.
1959 — VOLK-KOMBI, em ótimo estado.
1958 — DKW VEMAG, 4 portas.
1957 — CHEVROLET, Bel-Air, 4 p., ót. estado.
1956 — FORD Vitória, 4 portas.
1955 — OLDSMOBILE 88.
1953 — CADILLAC, estado de novo.
1951 — OLDSMOBILE 88.
1946 — FORD, sedan, 2 portas.

RUA SAO FRANCISCO XAVIER, 189
TEDEFONE 48-0616 (P

Agência Brasília

RUA CONDE DE BONFIM, 41-A

DKW 1961, PREÇO DE TABELA
CR$ 300 000,00 DE ENTRADA
24 MESES
1961 — AERO-WILLYS, rádio, 6 000 km
1961 — VOLKSWAGEN, 0 km
1960 — VOLKSWAGEN, equipado, estado de novo
1959 — DKW CAMIONETA, estado impecável
1950 — MERCURY, 4 portas, rádio, ótimo est.
COMPRO — TROCO E FACILITO
RAPHAEL D'AIUTO

Amortecedores Gabriel

para todos os tipos de carro
COLOCAÇÃO GRÁTIS
Cia PROPAC Comércio e Indústria
Rua Bambina, 36 - Tel. 26-6763

CHASSIS MERCEDES BENZ

Compro chassis Mercedes-Benz usados, que estejam em ótimo estado, de 58 a 60, desejo comprar, parte financiada. Ofertas pelo tel. 43-6469, com o Sr. José Roberto. (P

COMPRE AGORA SEU SKODA 1961 E PAGUE EM 20 MESES

Entrega imediata. Várias côres, ar quente e frio, com 4.ª via. Veja na Rua Guilherme Marconi, 66 — Fátima. Vendas: Av. Rio Branco, 81, 20.º, sala 2 005. Telefones 52-5014, 43-5879 e 43-1394.

CARROS EM 20 MESES

Marca	Ano	Entrada
DKW - Camioneta	1960 ...	Cr$ 350.000,
DAUPHINE	1960 ...	Cr$ 200.000,
DKW - Sedan	1960 ...	Cr$ 350.000,
SIMCA CHAMBORD	1960 ...	Cr$ 400.000,
SIMCA CHAMBORD	1959 ...	Cr$ 400.000,
DKW - Sedan	1959 ...	Cr$ 250.000,
FORD F-100 - Camioneta	1959 ...	Cr$ 300.000,
IZABELA	1958 ...	Cr$ 300.000,
JAGUAR	1953 ...	Cr$ 100.000,
CHEVROLET (mecânico)	1953 ...	Cr$ 400.000,
PACKARD	1952 ...	Cr$ 200.000,
DE SOTO - mecânico, 4 portas	1952 ...	Cr$ 350.000,

SIMCAR S.A. (Dpto. de Carros Usados) Rua Gonzaga Bastos, 209-A Tels. 48-1202 e 34-2246

Atendemos diàriamente até às 19 horas. Sábados até às 18 h. e domingos até às 13 h. OS CARROS QUE VENDEMOS SÃO RIGOROSAMENTE REVISADOS. (P

CABINAS Mercedes-Benz E CARROÇARIAS

Vendo diversas cabinas usadas em ótimo estado. — Tratar Av. Pres. Vargas, 3 016, com o Sr. José Roberto. Tel. 43-6469. (P

Agência do JORNAL DO BRASIL

(LARGO DE CASCADURA)
AV. SUBURBANA, 10 136-B
Esquina da Rua Cerqueira Daltro
ANÚNCIOS E ASSINATURAS
Aberta das 8 h 30 m às 17 h 30 m
Sábados, das 8 às 12 h 30 m

ALUGAM-SE DAUPHINE E VOLKSWAGEN

Franquia - 200 km
Informações p/ tel.: 38-3710. Reservas. Rua Almte. Cochrane, 241-A. (Próximo à Pça. Saenz Pena). (P

AERO-WILLYS 60
Simca Chambord 1959
DKW - 1959
CAMIONETA
Equipados. Financio 20 meses. Rua Riachuelo número, 48-A. (P

Alugam-se
Volkswagen Sedan ou Kombi 1961
Locadora Nacional de Automóveis Ltda.
Avenida Prado Júnior n.º 335-C — Telefone 36-2128.

Aluguel de carros
Americanos. Chapas particulares. Rua São José, 84 2º andar. Tel: 22-8396.

Alugam-se Volkswagen
Sedan e Kombi 1961 - Av. Prado Júnior, 16-B. Telefone 37-4055. (P

ALUGUE E DIRIJA
Um Dauphine 1961, c/ou s/motorista. Largo do Machado — Telefone 25-3691.

ALUGA-SE
DKW — C/RADIO
Últimos tipos
Rua Humaitá, 129-A
Telefone 46-8789

AERO WILLYS
Vendo novo, primeira serie, cor verde abacate, preço abaixo da tabela, ou aceito troca carro de menor valor. R. Figueira de Melo, 162-A.

AGÊNCIA LINDÓIA
1961 — RURAL WILLYS — 0 km.
1960 — JEEP Candango 2, novo.
1960 — D. K. W. Vemag, equipado.
1953 — DE SOTO — 4 portas, equipado.
1951 — STANDARD VANGUARD.
1951 — OLDSMOBILE — Mod. 88 — 4 portas.
TROCO — FACILITO
R. CONDE BONFIM, 577 — Tel. 58-6769. (P

Aero-Willys Rural Willys, Jeep Dauphine
Zero km, garantia 6 meses, diversas cores, pronta entrega. Aceito troca e facilito. Rua Barão de Mesquita, 26-B.

Aluguel de automóveis
Aero Willys, Dauphine. Rua Gustavo Sampaio n.º 854. Copacabana. Telefone 37-3000. Sr. Ruy. E Rua Marquês de Abrantes, 1-C. Tel. 25-1219. Loca-Car.

AERO-WILLYS Novo — 1961
Vendo, preço abaixo da tabela, linda cor. Aceito s/ carro usado c/ parte de pagamento. Rua Francisco Otaviano 51. — Pósto 6. (P

BUICK SUPER 1949
CONVERSIVEL
Cr$ 265 mil. Vendo 2, em ótimo estado geral. Ver Rua Francisco Otaviano, 41. Tel. 27-8656. (P

Chevrolet 1955
Mecanico, 4 portas, Bel-Air 100% legal. Vendo, troco e facilito. Rua Haddock Lôbo, número 382. (P

Seu carro fica novo:
REFORMA AUTO LTDA.
Direção de LAZARO B. AFONSO
Reformas e consertos em automóveis
Rua Pereira Nunes, 329
(perto da Av. 28 de Setembro)

COMPLETA SEÇÃO DE:
PINTOR - CAPOTEIRO
LANTERNEIRO-CROMAGEM
ELÉTRICISTA - MECÂNICA

CARRO FORD-1954
A COMPANHIA VALE DO RIO DOCE S.A. dispõe para venda de um carro "FORD" Sedan para passageiros, com 4 portas, 8 cilindros, série 1954, modêlo Custom, placa 14-50-64, de 110 HP, no estado em que se encontra.

Para examinar o veículo procurar o Sr. Pataco, na Av. Churchill, 109 — 11.º andar — Serviço de Compras da Companhia.

As propostas deverão ser entregues em envelope fechado, no mesmo endereço — SECRETARIA — até às 15 horas do dia 25 do corrente mês e ano, quando será feita a abertura das mesmas, na presença dos interessados.

O eventual ganhador deverá depositar, dentro de 48 horas na Tesouraria da Companhia, 20% do valor da compra, enquanto aguarda a aprovação da Presidência da mesma.

A Companhia se reserva o direito de anular a concorrência, caso as propostas não atendam a seus interêsses. (P

FREIOS PREVIDENTE
LONAS DE FREIO
REVESTIMENTOS DE FRICÇÃO
AUTOS ■ TRATORES ■ ESCAVADEIRAS E FINS INDUSTRIAIS ■
PÔSTO ESPECIALIZADO EM FREIOS
RUA 17 DE FEVEREIRO, 225 - BONSUCESSO (JUNTO À AV. BRASIL) - RIO. Telefone 30-9249

Importadora TIJUCA
RUA CONDE DE BONFIM, 426. TELEFONE 48-2783
1961 — VOLKSWAGEN, 0 km. Preço tabela.
1961 — AERO WILLYS, estado de novo.
1960 — DKW — Sedan, motor 1 000.
1959 — CHEVROLET Impala, 4 portas, c/coluna, direção hid., freios a ar, equip.
1959 — CHEVROLET IMPALA, 4 portas, hid., 8 cilindros, s/colunas.
1959 — CHEVROLET, 4 portas, 6 cilindros, c/colunas, mecânico.
1959 — SIMCA CHAMBORD, 4 portas.
1959 — FORD, 4 p., mecânico, equipado.
1958 — MERCURY, 4 p., c/col., dir. hid.
1958 — CHEVROLET Bel-Air, 4 p., 6 cil., mec.
1956 — OLDSMOBILE 88 — 4 p., hid., equip.
1951 — MERCURY — 4 p., hidramático.
1949 — OLDSMOBILE, 2 portas, sedanete.
"FACILITAMOS" (P

LOTAÇÕES USADOS
Vendo diversos de 1953 a 1957 sendo um emplacado em excelente linha da Zona Sul. Tratar na Av. Pres. Vargas, 3016, com o Sr. José Roberto. (P

RIOCAP — AUTOMÓVEIS
VENDO — TROCO — FACILITO
1961 — FORD, camioneta (Perua), nova, superequipada.
1961 — CHEVROLET IMPALA — 4 portas, novo, superequipado.
1961 — CHEVROLET — Camioneta Nomad — nova, superequipada.
1960 — CHEVROLET IMPALA — Conversível, novo, superequipado.
1960 — SIMCA CHAMBORD — Estado de novo.
1959 — SIMCA CHAMBORD — Estado de novo. Cr$ 300 000,00 de entrada.
1957 — PONTIAC — 4 portas, superequipado, ar refrigerado.
1957 — OLDSMOBILE — Super 88.
1957 — CHRYSLER NEW YORK — Equipado, estado excepcional.
FINANCIO A LONGO PRAZO
RUA DO RUSSEL N.º 32-A — L. GLÓRIA (P

Agência Adonis
Av. 28 de Setembro, 229 - Tel. 48-4624
Volkswagen 1959 — Volvo 1961 — Renault Fregate — 1952 — Henry Jr. 1952 — FIAT 1 100 — 1949 — Romisieta — 1958 — Dodge Utl. — 1950 — Citroen 11 — 1948 — Vendo, troco e facilito até 20 meses.

BANCO DE ENSAIO
Vende-se para todos os tipos de bombas injetoras dos motores Diesel, marca Rabotti. Ver na Rua Luís Ferreira, 64. Tel. 30-0676.

BUICK - 1954
SUPER
Todo equipado, estado geral de zero. Troco ou facilito parte. R. Barata Ribeiro, 323-A. — Ver e tratar amanhã.

BUICK - 1951
SPECIAL
4 portas, estado excepcional. Preço de ocasião. Ver e tratar amanhã. Rua Barata Ribeiro, 323-A.

BUICK 1958
CAMIONETA
Tipo State-Wagon, 4 portas, direção hidráulica, freios a ar, rádio e aparelho de refrigeração. Aceito troca. Rua Barata Ribeiro, 323-A. Ver e tratar amanhã.

Carro de diplomata
Chevrolet - 60
Bel-Air — Zero km
Vendo êste lindo carro, 4 portas, hidramático, 6 cilindros, rádio, relógio, vidros ray-ban, freio a ar, duas lindas côres, com coluna, já está liberado. Tratar tel. 37-5066. Sr. Mayer — N. B.: O carro está novo, 0 km, como chegou da fábrica.

Chevrolet - 57 Bel-Air
Completamente novo. Hidramático, 4 portas, 8 cilindros, sem coluna, urgente. — Tel.: 37-2763.

CHRYSLER 56
NEW YORK
Direção hidráulica, freio a ar, 4 portas, estado de zero, todo equipado. Aceito troca. Rua Barata Ribeiro, 323-A. Ver e tratar amanhã.

CADILLAC 1950
FLEETWOOD
4 portas, inteiramente recondicionado, superequipado. Troco ou facilito parte. Rua Barata Ribeiro, 323-A. Ver e tratar amanhã.

Caminhões usados
1959 — CHEVROLET — 2.ª série — perfeito estado à vista ou financiado, preço bom.
1958 — CHEVROLET — 2.ª série — estado impecável, preço à vista bom.
1958 — FORD F-600 — 2.ª série, estado novo, financiado, preço ótimo. INTERNACIONAL L-183 financiado, rodas raiadas, preço bom. FERREIRA PINTO — Pref. Olímpio de Melo, número 673.

Carro diplomático
Chevrolet
Bel-Air - 1959
Vende ou troco êste lindo automóvel, em estado espetacular de novo, 4 portas, c/ colunas, 8 v., hidramático, direção hidráulica, rádio, banda branca, 2 lindas côres azul e pérola. O mais lindo carro do Rio. — Ver na Rua Rodolfo Dantas n.º 111, ap. 503 — Tel.: 37-6992 — Sr. Luciano. (P

Cozinheira
Precisa-se para apartamento de pequena família. É indispensável apresentar referências e dormir no emprêgo. Salário: Cr$ 6 000,00. Tratar diàriamente na Rua Farani, 61, ap. 403.

CADILLAC
Vende-se, oferta justa. R. Caruaru, 636, ap. 301. Tels. 58-3636 ou 58-7085.

CHEVROLET 54
Vende-se em ótimo estado, 4 portas, mecanico, 2 côres, todo equipado.

DE SOTO 1952
Vende-se um em estado de novo, 4 portas, côr preta.

MERCURY 1948
Vende-se um, 4 portas, em ótimo estado.

Furgão Chevrolet 1938
Vende-se um em ótimo estado. Rua Uranos, 331 - Tel. 30-2956. Bonsucesso.

Chevrolet 1958
CONVERSÍVEL
Impala, impecável estado. Ver e tratar na Rua Duvivier, 107. Tel. 37-7666. (P

Chevrolet 1960
2 e 4 portas, diversas côres. Ver Rua Duvivier n.º 107. Tel. 37-7666. (P

Caminhão Ford F-8 1949
Em perfeito estado de funcionamento, rodas raiadas. Preço à vista 230 000,00. Procurar Sr. MANOEL, telefone: 43-5605. (P

CAMINHÕES Ônibus - Chassis
Mercedes Benz. - F.N.M. Financio 10 a 24 meses. Entradas a partir de 350. Melhores detalhes - Alvaro Costa 47-4368, até às 10 horas ou à noite depois das 20 horas.

Chevrolet 1958
4 portas, mecânico, 8 cilindros, ótimo estado. Documentos. Vendo, Rua Duvivier, 107. Tel. 37-7666. (P

DODGE - 1951
Kingsway, mecanico, 4 portas, excelente estado. Vendo troco e facilito. R. Haddock Lôbo, 382. (P

DKW Vemag 60 Sedan
Estado de 0 km — Vendo, troco e facilito. Rua Haddock Lôbo, 320-B. (P

DODGE - 1952
Mecânico, 6 cilindros, ótimo estado. Vendo, troco e facilito. Rua Haddock Lôbo, 320-B. (P

Dodge 58
Mecânico e hidramático 2 e 4 portas. Tratar Rua Duvivier, 107. Tel. 37-7666. (P

DKW 1960
CAMIONETA
RURAL 1960
Tração 4 rodas
Volkswagen 60
Passeio. Rua Riachuelo 48-A. (P

DODGE - 1953
Camioneta com rádio, banda branca etc. - Rua Soares Cabral, 46. Fone: 45-7338.

FORD 1950 Conversível
Absolutamente novo, todo equipado. Cr$ 295 000,00. Tratar R. Francisco Otaviano n. 41 — Tel.: 27-8656. (P

Ford — 1960
PERUA - MECANICO
DOCUMENTAÇÃO DIPLOMÁTICA
VENDO OU TROCO êste Station Wagon, mecânico, 8 v., de 4 portas, c/ colunas, 2 bancos removíveis, rádio etc. Quase 0 km. ÓTIMO CARRO PARA EMPRÊSAS AÉREAS. Mais informações tel.: 37-6992. Sr. Fisher. (P

LARK - VI 1960
Lindo cupê, mecânico, equipado. Tratar Rua Duvivier, 107. Tel. 37-7666. (P

FORD
Vende-se Pick-Up, F-100, 0 quilômetro. Tratar com Brandão. TEL. 34-2154

FORD - 1959
Vendo mecanico 4 portas, V-8 com 5 000 Km rodados completamente novo. Tratar tel.: 23-9441 — Rua Tuiuti n. 70.

IMP. AMÉRICA
TROCO E FACILITO
1960 — RURAL Willys, com 1 diferencial, equipada.
1960 — D. K. W. Vemag, 4 portas, equipado.
1952 — CADILLAC Cupê De Ville, c/ direção hidráulica.
1951 — CHEVROLET — Bel-Air, equipado.
1947 — FORD, 4 portas, equipado.
R. HADDOCK LÔBO, 379-A. Tel. 28-4372. (P

Impala 1958
1 680 000. Ver Pompeu Loureiro, 120. Tels. 57-9347 ou 42-9906.

I. FERRARI IMP.
AUTOMÓVEIS Rigorosamente revisados
Troco e facilito
1961 — VOLKSWAGEN Sedan, ainda na garantia.
1960 — RURAL. Tração nas 4 rodas. Seminova.
1960 — DKW VEMAG. Superequipado. 1.ª sincronizada. Estado de 0 km.
1959 — RURAL WILLYS, equipado, excepcional estado.
1959 — JEEP WILLYS. Excelente estado.
1957 — JEEP WILLYS, americano, 4 cilindros.
1952 — HUMBER. 4 portas, excepcional estado.
1951 — MERCURY. Clube Cupê. — Mecânico, equipado.
Av. Mem de Sá, 48
Tel. 32-3803, Lapa
CADA CLIENTE UM AMIGO CERTO (P

Jipe Willys 1954
Vende-se em ótimo estado. Cr$ 350 000,00. — Tel. 23-5748. Waldir.

KOMBI - 1958
Vende-se — Presidente Vargas, 2 964 — Manoel.

Kombi 61
2.ª série. 0 km, vendo, troco e facilito. Rua Francisco Sá, 18. Tel. 27-1772.

LOTAÇÃO 1960
Vendo Mercedes — Metropolitana, rodando em circular da Zona Sul. Rua Benjamim Constant, 6. Tel. 32-3989.

Mercury - 1954
Monterey, 2 portas, equipado, novíssimo. Praia do Russel, 694, 2.º and. Tel. 45-7086.

NASH 1949
Cr$ 120 000,00
4 portas, mecanico, 6 cil., todo revisado, e o saldo de pagamento a longo prazo. Av. Atlântica, 2 316-A. (P

Oldsmobile 1955
SUPER 88
Todo equipado, 4 portas sem coluna, estado geral excepcional. Troco e facilito. Rua Barata Ribeiro, 323-A. Ver e tratar amanhã.

Plymouth 1959
Fury - Mecânico
Carro de diplomata. Vendo ou troco êste carro no estado de novo, de 4 portas, com colunas. Preço base 1 690 000, já emplacado em nome do comprador. Tel. 37-6992, com Sr. Chico. (P

MG - 1952
NOVO PREÇO EXCEPCIONAL
IMPALA NOVO
Supertuxo, doc. 100%, preço excepcional. Rua Francisco Otaviano, 51. (P

Oldsmobile - 1960
4 portas sem colunas, com direção hidraulica, freio a ar, vidros ray-ban, rádio e demais equipamentos. Zero km. Diariamente na R. Souza Lima n. 363, ap. 901. E' diplomatico.

Oldsmobile 1959
Super 88, 4 portas, equipado. Ver na Rua Duvivier, 107. Tel. 37-7666. (P

Oldsmobile 1951
SUPER 88 — LUXO
Carro Esporte
Novo, carroçaria esporte especial. Rua Francisco Otaviano, 51 — Pósto 6. (P

PORSCHE 1958
TIPO — 1 600
O mais novo que existe no Brasil, todo equipado. Aceito troca ou facilito parte. Rua Barata Ribeiro, 323-A. Ver e tratar amanhã.

Pontiac - 1951
CR$ 300 000,00
Estado geral excelente, 4 portas, todo equipado. O resto a longo prazo. Ver e tratar amanhã. R. Barata Ribeiro n.º 323-A.

REVENDEDOR ESPECIALIZADO FORD EUROPEU
TAUNUS PREFECT CONSUL
Olivona AUTO PEÇAS LTDA.
Rua Washington Luiz, 3-loja 2 (ESQ. DE MEM DE SÁ - 173)
tels.: 52-3165 52-4708 52-5750
RIO DE JANEIRO

RURAL 1960 Azul
Rádio 4x4. À vista ou a prazo. Donovan — 25-7366.

STANDARD 14
Cr$ 100 000,00
Em ótimo estado geral todo revisado restante a longo prazo. Av. Atlântica n. 2 316-A. (P

SKODA 1952 Conversível
Cr$ 220 mil, ótimo estado geral, todo equipado, maquina 100%. Ver Rua Francisco Otaviano, 41. Tel. 27-8656. (P

Volkswagen 60
Cr$ 550 000,00
Ver e tratar na Rua Duvivier, 46, ap. 502. (P

Volkswagen 1961
Sedan, Kombi, e taxi, diversas, côres pronta entrega. Aceito troca e facilito. Rua Barão de Mesquita, 26-B.

Wandarlin
VENDE
Carros novos e usados, com financiamento até 24 meses.
1960 — Plymouth 0 Km.
1958 — Chevrolet Bel-Air 4 portas.
1961 — Dauphine, pouco rodado.
1949 — Lincoln Cupê, ótimo estado.
R. Barata Ribeiro, 232 - Tel. 37-3574

Vendo Plymouth - 51
4 portas. Ladeira dos Tabajaras, 14, ap. 301 — Copacabana.

Volkswagen - 61
SEDAN
0 km. Pronta entrega, vendo, troco e facilito — Rua Haddock Lôbo, 320-B - Tel. 34-6726. (P

Volkswagen 1961
0 Km 2.ª série — 1.º sicro. Vendo e facilito, pronta entrega. Rua Francisco Sá, 18 — Tel.: 27-1772.

LEILÕES

HOJE — Sensacional leilão — HOJE
LEBLON, às 20h 30m
O JÚLIO, leiloeiro, tem a honra de convidar a sua distintíssima freguesia para assistir ao grandioso leilão que dará início, hoje, e prosseguirá nos dias subseqüentes, no palacete da Av. Delfim Moreira, 280, residência do Exmo. Sr. Dr. Bernardo Ferraz. Catálogo discriminado no "Jornal do Comércio" de hoje. Informações: tels. 36-5608 e 36-0042. (P

LEILÃO JUDICIAL
HOJE
VICENTE DE CARVALHO
Bens da firma Laubisch Hirth & Cia. Ltda.
TORAS — PRANCHÕES — COMPENSADOS E MADEIRAS EM GERAL
Estrada Vicente de Carvalho, 1 468
AFFONSO NUNES, autorizado por alvará do Dr. Juiz-Presidente da 15.ª Junta de Conciliação e Julgamento do Estado da Guanabara, venderá em leilão, hoje, têrça-feira, 8 de agôsto de 1961, às 14 horas, no local. Vide anúncio detalhado no Jornal do Comércio de hoje. Mais inf. tel. 22-3111.

DINH. — SOC. — CAUT. — FIANÇAS

A JUROS MÍNIMOS — Empresto sob hipoteca de prédios, mesmo em construção. Adianto dinheiro para certidões. Soluções rápidas. Tratar na Avenida Presidente Vargas, 290, sala 918. Morais.

A JUROS sob hipoteca, prédio para liquidar antes vencimento — Adianta-se para regularização documentos. Praça Pio X, 73, sala 807. — S. Boselli, frente à Igreja da Candelária.

ACIMA DE 200 MIL — Empréstimos a quem possuir prédios ou aps. Solução em 48 horas. S. Vieira, R. Senador Dantas, 39, s. 401, tel. 22-4337, das 12 às 18 horas.

ACIMA de 100 mil até 5 milhões, empresto sob hipotecas. Tel. 57-0638. Olímpio.

A JUROS MÍNIMOS — Empresto sob hipoteca de prédios, mesmo em construção. Adianto dinheiro para certidões. Soluções rápidas. Tratar na Avenida Presidente Vargas, 290, sala 918. Morais.

CR$ 600 000,00 sob hipotecas. Rosario 129, 4.º s. 7. Santos 14 às 17 horas. Tel. 52-7335.

Cr$ 300 000,00 — Pago Cr$ 360 000,00 em 90 dias. Com fiador. Cartas para o número R3 — 9 557, na portaria deste Jornal.

CR$ 200 MIL — Tenho esta quantia, entro em sociedade. Cartas para AC-041, na portaria deste Jornal.

CAUTELA X DINHEIRO — Emprestimo e compro. Solução rapida. Av. Pres. Vargas, 417, s. 1303.

COMPRAM-SE títulos de late Clube. 37-7616.

CAPITALISTAS — Preciso de um sócio para negócio lucrativo. Favor telefonar p/ 29-6991. Aguimar.

CR$ 200 000,00 a CR$ .... 15 000 000,00 — Empresto sob hipoteca de prédios e apartamentos. Tratar no escrit. de J. P. Ferreira, na Rua do Carmo, 6, 5.º andar, s/ 509. Tel.: ..... 31-0479.

DINHEIRO X CAUTELAS — Empresto sob garantia de cautelas da Cx. Economica. Av. Rio Branco, 185, sala 406 — Ed. Marquês do Herval.

DINHEIRO — Tenho só para hipoteca até 20 milhões, com Dr. Domingos, tel. 30-6101.

DÍVIDAS VENCIDAS — Compro ou cobro. Avenida Rio Branco n.º 185, sala 1 427.

DINHEIRO — Empresto só em hipotecas rapido. Rua do Rosario, 146 loja. Jorge.

DINHEIRO X CAUTELA — Pago até 50% do valor da sua cautela. R. do Carmo 5, 4.º andar, s. 13.

DINHEIRO — Senhor comerciante em Copacabana. Precisa de Cr$ 500 000,00 ou Cr$ 1 000 000,00, pagar juros mensàalmente de 5%. Combinar pelo telefone 37-6862, às 19 horas, diariamente, com o Sr. Ferreira.

EMPRESTAMOS ou descontamos duplicatas de firmas idôneas que possuam boas ficias cadastrais. — Cartas p/ o n. A-187, na portaria dêste Jornal.

DINHEIRO — X AUTOMOVEL — Financiamento, emprestimo, compra e venda. Av. Pres. Vargas, 417, s/ 1303. — Tel. 43-8463. Milton.

DINHEIRO — Preciso de... Cr$ 120 000,00, pago juros e dou emprêgo na firma trabalhando meio expediente pela manhã, com vencimentos de Cr$ 12 000,00 mensais. Negócio honesto e garantido. Cartas para R-1 494 na portaria deste jornal.

EMPRESTO grandes e pequenas quantias, com hipoteca, em qualquer bairro — Rua Alcindo Guanabara 25, grupo 1 103. Tel. 42-5364.

EMPRESTO sob cautelas de jóias, geladeiras, televisões, pianos etc. Copacabana, 709, s 706.

FINANCIAMENTOS, empréstimos, s/ automóvel. Mínimo 100 mil. — R. Sá Ferreira, 204, 2.º and.

HIPOTECAS — Empresto 100 mil a 1 500 000, rápidas. Rosário, 129, 4.º, sala 7. Santos, de 14 às 17 horas. Telefone 52-7335.

ITATIAIA COUNTRY CLUB — Vendemos título de sócio proprietário, p/ melhor oferta. Barros Filho & Cia. — Av. Rio Branco, 106/8 — sala 311.

PRECISO de Cr$ 500 000,00 — Pago parcelado. Fiador industrial. Juros combinar. R. Alvaro Alvim, 43, s/ 1 103.

PRECISO Cr$ 500 000,00 p/ um ano. Pago Cr$ 600000,00, dou avalista proprietario — Tel. 49-0432.

PRECISO de 10 000,00 por 30 dias, pagarei 12,500,00. Cartas para AA-34, na portaria dêste Jornal.

PRECISA-SE sócio para empresa muitos anos de existência com capital de Cr$ 10 000 000,00, aproximado. — Cartas para R2-6316, na portaria dêste Jornal.

PARTICULAR empresta Cr$ 600 000,00 em uma ou duas hipotecas de predios, mesmo em final de construção. — Tel. 23-3370.

SÓCIO para ferro velho e materiais para construção, que tome a gerência, precisa com 400 mil cruzeiros, estabelecido na Rua Bulhões Marcial, n.º 929, em frente a estação de Vigário Geral, E. F. Leopoldina. Tratar Rua Ibiapina, 137, Penha.

SÓCIOS — CAPITALISTA, OU FINANCISTA, para desenvolvimento de uma emprêsa. Capital de Cr$ .... 300 000,00 a Cr$ 500 000,00. Tratar na Av. Venezuela n. 27, sala 513. Com o Senhor Alexandre, das 13 às 16 horas.

CAUTELAS
Jóias, brilhantes, ouro, platina, moedas etc. Compro. Pago o máximo. Atende-se a domicílio. Rua da Carioca, 59, 1.º andar, sala 1. Telefone 43-3400.

FIADOR
NÃO PEÇA FAVORES
Não pague adiantado. Garantimos mudança em 48 horas. Venha e compre — Contrato grátis. Rua 7 de Setembro, 176, 1.º andar, sala 10. Não fecha para almôço.

ALGUÉM LHE DEVE?
Promissórias, duplicatas, vales, tudo, enfim, que represente valor.
Rua México, 98, 10.º, sala 1 012. Telefone: 52-6421.

CAUTELAS
Compro. Pago pela avaliação real. Compro também ouro velho e jóias usadas. Rua do Ouvidor, 169, 3.º and., sala 301 — Ed. Ouvidor. — Telefone 43-6171.

CAUTELAS E JÓIAS
Não venda sem me oferecer, cubro a maior oferta. Preferencia negócio de vulto — Resolvo na hora. Brilhantes grandes, jóias finas, esmeraldas, moedas, peças raras. Sigilo. Vou a domicilio — Largo da Carioca, 5, sala 303. Telefone 22-7954. — Sr. Rodrigues.

Cautelas
Compro, vendo, dou prazo, cautelas da Caixa Econômica. Máxima discrição. Largo da Carioca, 5 - 1.º andar, sala 108. Tel. 22-6860.

CAUTELAS
Jóias e mercadorias
Pago bem, vou a domicilio. Rua Senador Dantas 3, 5.º andar. Tel.: 32-5363, esq. c/ R. do Passeio.

CAUTELAS E JÓIAS
Compro da Cx. Econômica. Compro jóias de brilhantes, plat., ouro. Pago o real valor. Rua Uruguaiana, 86, 7.º andar, sala 703. Tel. 43-2312. Esquina de Ouvidor.

CAUTELAS
Jóias e mercadorias
Compro. Pago real valor, ouro, platina e brilhantes. Rua 7 de Setembro, 73, 1.º, sala 5. Tel. 22-3024. Baptista.

O maior juro com a máxima garantia
Coloque o seu dinheiro — quantias acima de 200 mil — em hipoteca ou retrovenda — Com "S. VIEIRA" — Rua Senador Dantas, 39, s/ 401. — Tel.: 22-4337, das 12 às 18 h.

MÁQ. DE ESCRIT.
ALUGAM-SE máquinas de escrever e calcular. Ico Importação. Rua Rodrigo Silva 42, 4.º andar. Tel.: 52-0651.

ALUGAM-SE máquinas de escrever e calcular. Ico Importação. Rua Rodrigo Silva, 42, 4.º andar. Tel.: 52-0651.

HALDA etc. semiportátil nova, 16 000,00, na R. Larradio n. 64, sobrado, s/ 5.

MAQUINA de calcular Madas vende-se em perfeito estado de funcionamento. Ver e tratar no Largo da Carioca, 5-9 S/ 907.

MAQUINAS DE ESCREVER E CALCULAR, altamente reconstruidas e novas, de todos os tamanhos e portáteis. Preço de grande ocasião e até quinze prestações - ICO IMPORTAÇÃO — Rua Rodrigo Silva n. 42 — 4.º andar.

MAQUINAS DE ESCREVER — Diversas marcas, desde Cr$ 5 000,00 com garantia. Rua Viac. do Rio Branco, 31 sala 8.

MÁQUINAS DE ESCREVER E CALCULAR, altamente reconstruidas e novas, de todos os tamanhos e portáteis. — Preço de grande ocasião e até quinze prestações. ICO IMPORTAÇÃO — Rua Rodrigo Silva, 42, 4.º andar.

MAT. FOTOGRAF. E ÓPTICOS
BINOCULOS — 30x50 novo, barato com estojo. Avenida M. Floriano 6, sala 504.

FILTROS para máq. fot., 1 disparador automatico Waltz. Telefone: 54-3824.

MAQUINA FOTOGRAFICA, a partir de 2 000,00, lente 1.29 e 1.35, com o fotógrafo do Jardim da P. Tiradentes Manuel ou das 8 às 17 horas pelo telefone 22-6677.

MAQUINAS FOTOGRAFICAS. Vendo uma 18 x 24, uma 13 x 18, lente e chassi; 1 cofre 130x50x48. Trav. Mosqueira, 1, sob.

PROJETOR 15 m.m. pequeno com 3 filmes. Vendo urgente. 6 000. R. D. Romana, 230.

PALAIR BOLLEX, objetivas inglesas 16 mm. Oferta acima de 100 mil, menos é favor não procurar. Tel. 23-1374 — Sr. Fidelis.

PROJETOR 16 mm e Flexmaster — Vende-se 1 projetor mudo, estado excelente e 1 Flexmaster com 4 braços — Preços de grande oportunidade. Tratar pelo telefone: 47-7087.

ULTRABLITZ — Repórter 200 w/s. Cr$ 13 000,00. 38-8258.

VENDEM-SE um ampliador Ofemus 6x6 e uma maquina fotografica Yashica Mat, c/ tele. Rua Alm. Barroso, 6, 12.º, s/ 1 210, c/ Araujo.

ZONA SUL • ZONA SUL • ZONA SUL • ZONA SUL

BOTAFOGO
3 QUARTOS — SALA — banheiro — cozinha — dependências completas de empregada — Obra em alvenaria — Todos de frente — Preço fixo sem reajustamento: Cr$ 2 600 000,00 — Entrada: Cr$ 260 000,00 — 8 meses após: Cr$ 260 000,00 — Chaves: Cr$ 260 000,00 —. Por mês: Cr$ 26 000,00 — Rua Voluntários da Pátria n.º 1 — esquina da Praia de Botafogo — Informações e vendas diretamente em nossos escritórios.

BOTAFOGO
LOJAS — Obra em alvenaria — Preço fixo sem reajustamento: Cr$ 2 000 000,00 — Entrada: Cr$ 400 000,00 — Chaves: Cr$ 200 000,00 — Por mês: Cr$ 20 000,00 — Rua Voluntários da Pátria n.º 1 — Informações e vendas diretamente em nossos escritórios.

LEBLON
LUXO — 2 QUARTOS — SALA — banheiro e cozinha em côr, com azulejos até o teto — dependências completas de empregada — Todos de frente — Obra na 2.ª laje — Preço fixo sem reajustamento: 2 630 000, — Entrada: 260 000; — Até a entrega das chaves, 2 parcelas de 260 000, — 4 meses após as chaves: 260 000. — Avenida Ataulfo de Paiva — esquina de Almirante Guilhem — Informações no local, diariamente, até às 22 horas.

COPACABANA
SALETA — GRANDE SALA — banheiro — cozinha americana — Todos de frente — Lado da sombra — Preço fixo sem reajustamento: 1 600 000. — Entrada: 160 000. — Em dezembro de 1961: 85 000. — Em dezembro de 1962: 85 000. — por mês: 13 875. — Rua Figueiredo Magalhães, esquina da Av. N. S. de Copacabana — Informações no local, diariamente, até às 22 horas.

COPACABANA
SALA COMERCIAL — Entrega imediata — Preço fixo sem reajustamento: Cr$ .... 950 000,00 — Entrada: Cr$ ... 350 000,00 — Por mês: Cr$ 13 346,50 — sem parcelas intermediárias — Av. N. S. de Copacabana, 1 065 — sala 1 009 — Informações e venda diretamente em nossos escritorios

COPACABANA
3 QUARTOS — 2 SALAS — 2 banheiros sociais — cozinha — dependências completas de empregada — Entrega em 60 dias — Preço fixo sem reajustamento: Cr$ 3 500 000,00 — Entrada: Cr$ 1 500 000,00 — Por mês: Cr$ 44 450,00 — Rua Conselheiro Lafaiete, 64, ap. 101 — Informações e venda diretamente em nosso escritório.

AV. VIEIRA SOUTO
LUXO — Vestíbulo — living — sala de jantar — 3 quartos — 2 banheiros sociais em côr — copa-cozinha — dependências completas de empregada — garagem — Acabamento de luxo — Preço: Cr$ 3 400 000,00 — Av. Vieira Souto, 462-6 — Informações no local, diariamente, até às 22 horas.

AV. VIEIRA SOUTO
LUXO — Vestíbulo — living — sala de jantar — sala de almoço — 4 quartos — copa-cozinha — 2 banheiros sociais em côr — toilette — 2 quartos de empregada — varandas — Acabamento de luxo — Preço: Cr$ 7 200 000,00 — Av. Vieira Souto, 462-6 — Informações no local, diariamente, até às 22 horas.

LEBLON
2 OU 3 QUARTOS — SALA — banheiro — cozinha — dependências completas de empregada — garagem — Todos de frente — Entrega em 60 dias — Preço fixo sem reajustamento, a partir de: Cr$ 2 130 000,00 — Entrada: Cr$ 900 000,00 — Em 12 meses: Cr$ 350 000,00 — Financiados em 6 anos: Cr$ 900 000 — Rua João Lira, esquina da Rua Humberto de Campos — Informações no local até às 18 horas.

GÁVEA
2 QUARTOS — SALA — banheiro — cozinha — dependências completas de empregada — Obra em acabamento — Entrega em 12 meses — Preço fixo sem reajustamento: Cr$ 2 250 000,00 — Entrada: Cr$ 250 000,00 — Chaves: Cr$ 250 000,00 — Por mês: Cr$ 25 000,00 — Rua Marquês de S. Vicente, 451 — Informações no local, diariamente, até às 22 horas.

COPACABANA
SALA—QUARTO conjugados — banheiro — cozinha americana — ENTREGA IMEDIATA — Preço fixo sem reajustamente: 1.100.000. — Entrada: 600 000. — Por mês: 11.122. — Av. Copacabana, 360 — Edifício Ricamar — Informações e vendas diretamente em nossos escritórios.

BOTAFOGO
SALA — QUARTO (SEPARADOS) — banheiro — cozinha americana — ENTREGA IMEDIATA — Preço fixo sem reajustamento: 1.100.000. — Entrada: 550.000. — Por mês: 12.234,50 — Rua Marquês de Abrantes 92 — Ap. 207 — Informações e vendas diretamente em nossos escritórios.

IMOBILIÁRIA NOVA YORK S.A.
Av. Rio Branco, 131 - 14.º andar - Tel. 31-0060 (rede int.)
Corretores no local diàriamente até 22 horas