JORNAL DO BRASIL

Redactor-chefe — DR. FERNANDO MENDES DE ALMEIDA

ANNO XXVIII || RIO DE JANEIRO — SABBADO, 9 DE FEVEREIRO DE 1918 || N. 40

Bibliotheca Nacional (2 folhas) Avenida Rio Branco

EXPEDIENTE

Avenida Rio Branco ns. 110 e 112
Telephone da redacção n. 70. Da administração e balcão, 1.782

ENDEREÇO TELEGRAPHICO FERMENAL

ASSIGNATURAS
Exterior — Anno ...... 60$000
Brasil — Anno .... 30$000
Semestre .... 16$000
A assignatura póde começar em qualquer data, mas terminará em Março, Junho, Setembro e Dezembro.
Não se acceitam assignaturas por menos de seis mezes.

VENDA AVULSA
100 réis, numero atrazado 200 réis

Em PARIS o "Jornal do Brasil" encontra-se á venda nos kiosques da Place de l'Opera.

A remessa do "Jornal do Brasil" será feita sómente a quem tiver pago sua assignatura e depois de vindos os recibos pela Administração.

ESPECTACULOS DE HOJE

THEATROS

REPUBLICA — *Momo tá hi*, revista carnavalesca, ás 20 e ás 22 horas.

S. JOSE' — *Flor de Catumby*, burleta carnavalesca, ás 19, ás 20 3|4 e ás 22 1|2.

TRIANON — *O Cordão*, burleta carnavalesca, ás 16, ás 20 e ás 22 horas.

CINEMAS

AVENIDA — *Ella e Ella*, drama.

ODEON — *O homem sem Patria*, drama.

IDEAL — *O mysterio da dupla cruz*, 5º e 6º episodios; *Mentira salvadora*, drama.

PARIS — *O grande segredo*, drama, 11ª e 12ª séries; *New York mysteriosa*, drama; *Cavando a vidinha*, comica.

PALAIS — *New York mysteriosa*, drama.

PATHE' — *Mysterio da dupla cruz*, 6º e 7º episodios.

IRIS — *As victimas da fatalidade*, drama.

PARISIENSE — *Amor só com amor se paga*, drama.

AVISOS

LIGA BRASILEIRA CONTRA A TUBERCULOSE — Assistencia domiciliaria gratuita aos indigentes: pedidos pelo telephone Norte 1.490, para a séde da Assistencia, á rua Senador Euzebio n. 262. Expediente das 11 ás 15 horas. (C. 22.354

A Pagadoria do Thesouro Nacional — Pagam-se hoje as folhas: Montepio da Fazenda e Aposentados da Justiça e da Marinha.

Prefeitura Municipal — Pagam-se hoje as seguintes folhas: Agentes da Prefeitura, Entreposto de S. Diogo, Asylo de S. Francisco de Assis e Escola Dramatica.

Protestos de letras — N. p. end. Seraphim Romão de Castro Botelho: 1:190$, 2:000$ emitt. e aval. José Martins da Silva; de 60:000$ emitt. Luiz Antonio F. Tinoco.

Telegrammas — Acham-se retidos nas estações abaixo os seguintes:
Na Central — Para Oyd; Angelico; L. de Araujo; Candoca; Brazilian Meat; Aruda Fer. e amp.; Benete; Arthur; Rego Barros; Corrêa no José Carvalho; Alberto; Luiz Talharo; Adelino Sá; Filogonio Peixoto; Lee & Villela; Almeida; D. Philomena; Dr. Silvano Matto; Sr. Karsel; Hermano; Schubach.
Nas urbanas:
São Clemente — Para José Gomes e familia; Caminho Nenim; Otillio Sigerial; Conf. Estrella; Eline Ludwig; Cap. Raphael Fonseca; José Ozorio; Mlle. Orlandina Ramos; D. Leopoldina Lopes; Raul Bittencourt; Senador Thomaz Accioly; Dr. Olyntho Braga; Raul e familia; Eduardo Andrades; David Pecarlia; Angelina; D. Castorina; Anisecio Gonçalves Ferreira; Tenente Sobrinho; Laura Vianna.
Cascadura — Para Carlota; Fracy Garcia; Sargento Aleixo; Armando Miguel Mello.

SERVIÇO DOMESTICO

AMAS DE LEITE

ALUGA-SE uma ama de leite portugueza levando comsigo a criança; na r. Emerenciana 65, S. Christovam. (B. 873

AMA offerece-se para criar em casa, leite de um mez; á rua de Sant'Anna 154, casa n. 4. (B. 846

ALUGA-SE uma boa ama de leite, moça, de 21 annos, do primeiro filho; para tratar á rua Senador Euzebio 105. (A. 1.317

ALUGA-SE uma ama de leite, portugueza, com leite de cinco mezes, muito carinhosa e limpa; na rua General Polydoro 78. (A. 1.201

ALUGA-SE uma ama de leite de tres mezes para uma casa de tratamento quem não estiver em condições é escusado procurar; ver e tratar na rua da America n. 156. (A. 1.420

ALUGA-SE por 100$ uma ama de leite sem filho, nova, carinhosa, sadia e limpa; na rua dos Ourives 115, sob. (B. 1273

PRECISA-SE de uma ama de leite, paga-se 100$; rua Marquez de Abrantes 48. (B. 6.520

PRECISA-SE de uma ama de leite; á rua Santos Lima 13, S. Christovam. (A. 1.236

PRECISA-SE de uma ama de leite, paga-se bem ordenado; na rua Viuva Lacerda 17, largo dos Leões. (A. 1.546

UMA senhora portugueza toma conta de uma criança para amammentar com todo o carinho e com leite de um mez sem filho. E' muito saudavel; na rua Conde de Bomfim 451, casa 5, onde se trata. Dá boas informações. (A. 1.455

AMAS SECCAS E CRIADAS

ALUGA-SE uma moça portugueza para copeira e arrumadeira com bastante pratica; á r. do Senado 196. (A. 872

ALUGA-SE uma mocinha para casa de um casal; na r. Dous de Dezembro 101. (B. 922

ALUGA-SE uma moça portugueza para copeira e arrumadeira; tem pratica de costura; rua Rezende 118, casa 2. (A. 887

ALUGA-SE uma arrumadeira ou copeira para casa de tratamento, moça estrangeira; na rua Frei Caneca 383. (A. 735

AMA secca — Precisa-se de uma á rua Benjamin Constant 137; é preciso que a ama secca seja sadia e limpa; carinhosa, paciente, vigilante e, dê boas referencias, a casa dá bom tratamento, paga bem e pontualmente; quem não estiver nas condições não se apresente. (A. 11.008

ALUGAM-SE copeiras, arrumadeiras e todas as criadas domesticas; telephone 1.848, Norte, rua da Prainha n. 100, sobrado. (A. 211

ALUGA-SE uma senhora de edade portugueza, para arrumadeira ou ama secca, dando informações de sua conducta; na rua Figueira de Mello 385. (A. 1.177

ALUGA-SE uma moça para arrumadeira ou ama secca e serviços leves; á r. Francisco Eugenio n. 169. (A1089

ALUGA-SE uma moça portugueza para copeira ou arrumadeira ou uma ama secca com pratica do serviço na rua das Laranjeiras n. 1. (A. 986

ALUGA-SE uma moça da cor preta para copeira e arrumadeira, em casa de familia de tratamento, dando boas informações de sua conducta; na rua Ruy Barbosa n. 147, casa 23, Botafogo. (B. 1.102

ALUGA-SE uma senhora de edade para qualquer serviço menos lavar; á r. Frei Caneca n. 279. (B. 1173

ALUGAM-SE optimas arrumadeiras, copeiras, lavadeiras, cozinheiras e mais empregados com attestados; na rua do Rezende 34. Tel. Central 1.514, commissão 5$000. (B. 1.383

ALUGA-SE uma senhora de meia edade, tendo uma filha de 15 annos, para casa de familia; trata-se á rua Camerino 96. (B. 1.376

ALUGAM-SE optimas empregadas com attestado; na rua do Rezende 34, telep. C. 1.514; commissão 5$000. (B. 1.379

ALUGA-SE uma boa arrumadeira ou copeira estrangeira, com attestado; ordenado 60$; á rua do Rezende 34, telep. C. 1514; commissão 5$000. (B. 1.378

ALUGAM-SE duas empregadas; na rua S. José 57, 2º, telephone 1.730, Central. (A. 1.560

CRIADA — Precisa-se de uma de 15 a 18 annos, para serviços leves de casa de um casal estrangeiro; na rua dos Coqueiros 57, Catumby. (A. 1.132

COPEIRA — Precisa-se de uma na rua do Rezende 103. (A. 1.133

CRIADA — Aluga-se uma brasileira para casa de pouca familia, não faz questão de ordenado, acompanhada de um menino de dous annos; na rua de São Pedro 327, sob. (A. 290

CRIADA — Precisa-se para casal, para todo o serviço, paga-se bem, que seja asseiada e que dê referencias, para ficar no aluguel; na rua da Carioca 52, 2º andar. (A. 1421

COPEIRAS, arrumadeiras e amas seccas, empregam-se em boas casas; á r. Frei Caneca 40, sobrado. (B. 1.245

CRIADA — Precisa-se de uma para casa de pequena familia; trata-se á rua Silva Jardim 16, junto ao largo do Rocio. (B. 1.364

CRIADA — Precisa-se para o serviço de um casal; á r. da Candelaria 24, 2º andar; paga-se bem. (B. 1.509

OFFERECE-SE uma senhora de meia edade para todo o serviço na rua do Riachuelo 311, casa XV. (B. 824

OFFERECE-SE uma moça portugueza para copeira e arrumadeira, telephone 3.550, Norte. (B. 1.046

OFFERECE-SE uma senhora de confiança, para tomar conta de crianças, de alguma familia que queira se divertir durante os tres dias de Carnaval; tratar na r. Bemfica 40, Jockey Club. (B. 1.176

PRECISA-SE de uma criada para todo o serviço; na rua Paula Freitas n. 42, Copacabana. (B. 831

PRECISA-SE de uma mocinha branca de 15 a 18 annos para arrumadeira na rua Silveira Martins n. 54. (A. 442

PRECISA-SE de uma menina de 10 a 12 annos para tomar conta de criança em casa de familia de confiança, prefere-se portugueza; na Avenida Mem de Sá 15, sobrado. (A. 488

PRECISA-SE de uma copeira e arrumadeira para casa de tratamento; á rua S. Francisco Xavier n. 20. (A. 480

PRECISA-SE com urgencia de uma copeira e uma arrumadeira estrangeiras, que sejam muito limpas e perfeitas no seu trabalho; na rua Guanabara 82, Laranjeiras. (A. 461

PRECISA-SE de uma menina de 13 a 15 annos para casa de um casal decente para serviços leves, prefere-se orphã; na rua General Pedra 176. (A. 638

PRECISA-SE de uma criada para casa de familia, senhora só e sem compromissos, prefere-se de edade; na travessa Pepe 29, Botafogo. (B. 868

PRECISA-SE de uma menina de 12 a 15 annos, para tomar conta de uma criança de um anno, que seja boa e carinhosa; dirija-se á rua da Assembléa 13, 2º andar. (A. 691

PRECISA-SE de uma mocinha de cor branca, para ama secca; na rua Senador Furtado 78. (A. 710

PRECISA-SE de uma empregada para todo o serviço de casa de pequena familia, não cozinha; na rua Barão de Mesquita 507. (A. 729

PRECISA-SE, para a rua Voluntarios da Patria 118, de uma arrumadeira que saiba costurar. (A. 759

PRECISA-SE de uma mocinha para serviços leves, em casa de familia; prefere-se de côr; á r. Presidente Barroso 118. (A544

PRECISA-SE de uma criada para serviços domesticos, que saiba lavar e passar a ferro; á rua do Catumby 97, sobr. (A. 516

PRECISA-SE de uma empregada para cuidar de uma criança e mais serviços leves, prefere-se branca; ord. 25$; na travessa Todos os Santos n. 11, estação de Todos os Santos. (A. 582

PRECISA-SE de uma empregada para todos os serviços; rua S. Leopoldo 50, sob. (A. 504

PRECISA-SE de uma empregada para um casal sem filhos, que durma no aluguel; rua Benedicto Hyppolito 168. (A. 539

PRECISA-SE de uma ama secca para menino de quatro annos; para tratar no Fluminense Hotel, quarto n. 201. (B. 980

PRECISA-SE de uma menina de 12 a 15 annos para casa de um casal; á r. do Mercado 32. (B. 937

PRECISA-SE de uma ama secca de 12 a 15 annos para casa de um casal com um só filho; á r. Santa Luzia 72, praça da Bandeira. (A. 878

PRECISA-SE de uma empregada para todo o serviço da casa; na rua de Relação 5. (B 960

PRECISA-SE de uma empregada de 14 a 15 annos, na rua Visconde de Itauna 105, sob. (A. 552

PRECISA-SE de uma pequena de 12 a 14 annos, para serviços leves, em casa de familia; na rua Acre 52, 2º andar. (B 927

PRECISA-SE de uma criada para todo o serviço de um casal sem filhos; na rua da Assembléa 69, 2º andar, não se lava roupa em casa. (B. 953

PRECISA-SE de uma empregada para o serviço de um casal e tomar conta de uma criança; na rua de S. Pedro 206, 2º andar. (B. 946

PRECISA-SE de uma pequena de 11 a 14 annos; á r. Marquez n. 7, casa 8. (A. 975

PRECISA-SE de uma empregada para todo o serviço domestico e que durma no aluguel á rua S. Francisco Xavier 152. (B.14979

PRECISA-SE de uma empregada de côr, para serviço domestico, em casa de pequena familia; aluguel 30$; á travessa Honorina 34, Botafogo. (A. 976

PRECISA-SE de uma boa copeira e arrumadeira para casa de familia de tratamento; á rua Constante Ramos 81, Copacabana (A. 14.720

PRECISA-SE de uma boa copeira e que durma no emprego; á rua D. Alice 87, estação do Rocha. (B. 21

PRECISA-SE de copeiras e arrumadeiras e todas as criadas domesticas, telephone 1.848 Norte; na r. da Prainha 100, sobrado. (A. 215

PRECISA-SE de uma criada branca, de preferencia franceza, sabendo ler e escrever, para todo o serviço, inclusive enceramento, para casal sem filhos; paga-se bem, agradando; na rua Pedro Americo 4, sobrado (A. 1.382

PRECISA-SE de uma menina de 13 a 15 annos, para tomar conta de uma criança; na rua Senador Octaviano 267, Aguas Ferreas. (A. 305

PRECISA-SE de uma empregada para todo o serviço de um casal; na rua José Bonifacio n. 29, Todos os Santos. (A. 1.185

PRECISA-SE de uma moça para serviços leves; á rua Pereira Nunes 150, Aldeia Campista. (A. 1.252

PRECISA-SE de uma copeira; á rua S. Francisco Xavier 37. (A. 1.254

PRECISA-SE de uma criada para todo o serviço de uma pequena familia, paga-se 30$; á rua Augusta 6, Santa Thereza. (B. 1.065

PRECISA-SE de uma criada para lidar com crianças e mais serviços de casa de familia; á rua do Cattete n. 92, casa n. 5. (A. 1.187

PRECISA-SE de uma criada para casa de pequena familia que durma no aluguel; na rua dos Artistas 41, Villa Isabel. (A. 1.152

PRECISA-SE de uma boa empregada que seja de boa vontade e de toda a confiança, em casa de pequena familia; na travessa Cruz Lima 23, casa VIII, Botafogo. (A. 1.168

PRECISA-SE de uma criada para pouco serviço; na rua São João 35, Rocha. (A. 1.167

PRECISA-SE de uma empregada para casa de familia, ordenado 30$; na rua de S. Christovam 313, casa 12. (A. 1157

PRECISA-SE de uma ama secca para um menino de um anno e serviços leves; na rua General Polydoro 91, casa 2, Botafogo. (A. 1.155

PRECISA-SE de uma ama secca; na rua Barão de Mesquita 424. (A. 1.128

PRECISA-SE de uma arrumadeira e copeira, que saiba encerar; na rua Dr. Corrêa Dutra n. 143. (A. 1.117

PRECISA-SE de uma boa criada para casa de pequena familia, que durma no aluguel; paga-se 50$; na rua Affonso Penna n. 117. (A. 1.088

PRECISA-SE de uma ama secca e arrumadeira de confiança, para casa de casal com um filho; na rua Macedo Sobrinho n. 70. (A. 1.057

PRECISA-SE de uma passadeira e arrumadeira; na rua Francisco Muratori 53; prefere-se portugueza. (A. 1062

PRECISA-SE de uma copeira e arrumadeira; na rua General Delgado de Carvalho 63, antiga Industrial. (A. 1297

PRECISA-SE de uma criada para todo o serviço, menos cozinhar e lavar, deve dormir no aluguel; na rua Jorge Rudge 37. (A. 1.340

PRECISA-SE de uma menina de 10 a 11 annos para pegar em um menino de dous mezes, não se faz questão de cor; á rua da Prainha n. 50, sobrado. (A. 1.037

PRECISA-SE de uma menina para ama secca; na rua da Liberdade n. 22, S. Christovam. (A. 1.047

PRECISA-SE de uma moça para arrumadeira com pratica; na rua do Cattete 276. (A.1052

PRECISA-SE de uma perfeita copeira e arrumadeira, para casa de pequena familia; na rua D. Carlota 47, Botafogo. (B 924

PRECISA-SE de uma menina para ama secca; na Avenida Gomes Freire sobrado, esquina da rua do Rezende. (A. 1.022

PRECISA-SE de uma pequena para serviços leves; na rua Frei Caneca 43, sob. (A. 932

PRECISA-SE de uma boa copeira e arrumadeira branca ou parda que lave casa e seja pratica no serviço, na rua D. Carlota 60. (B. 1.028

PRECISA-SE de uma criada para tomar conta de um senhor de edade, na rua Marquez de Olinda n. 55, Botafogo. (B. 1.022

PRECISA-SE de uma empregada de meia edade; á rua Paulino Fernandes n. 52, Botafogo. (B. 1.008

PRECISA-SE de uma boa copeira e arrumadeira para casa de familia, exigindo-se attestado de conducta e que durma no aluguel; prefere-se branca; á rua Visconde de Caravellas n. 13, Botafogo. (A. 993

PRECISA-SE de uma criada de cor branca para todos os serviços em casa de um casal francez na rua do Cattete n. 54, sobrado. (A. 1.003

PRECISA-SE de uma criada para todo o serviço; na rua Valença n. 55, Catumby. (A. 1.016

PRECISA-SE de uma empregada para todo o serviço de um casal á rua Dr. Maciel 14, paga-se 20$000. (B. 1.03?

PRECISA-SE de uma empregada para ajudar em todo o serviço de casa de familia; á rua Dr. Carmo Netto n. 101. (B. 1.150

PRECISA-SE de uma empregada na rua Marechal Bittencourt 94, casa 3, Riachuelo. (B. 1.163

PRECISA-SE de uma empregada para todo o serviço que durma no aluguel, casa de duas pessoas; na rua Marechal Floriano n. 46, 2º andar. (B. 1.082

PRECISA-SE de uma criada de meia edade para arrumadeira que saiba coser bem; á rua Cosme Velho 196. (B. 1.127

PRECISA-SE de uma menina até 14 annos para os serviços de um casal; na rua General Caldwell 176 casa 111. (A 1409

PRECISA-SE de uma criada para serviços leves; na Avenida Gomes Freire 60, sobrado. (A 1406

PRECISA-SE de uma empregada para casa de pouca familia; prefere-se branca; na rua Francisco Eugenio 75 A. (B 1317

PRECISA-SE de uma menina de 12 a 14 annos, para ama secca; á r. do Senado 173, sobrado. (B 1.213

PRECISA-SE de uma empregada para todo o serviço de casa de um senhor viuvo, menos cozinhar; á r. D. Minervina 15, Estacio. (B. 1.225

PRECISA-SE de empregada para todo o serviço menos cozinhar, casa de pequena familia, paga-se 30$; á r. General Pedra n. 413. (B. 1.232

Os PREMIOS das assignaturas do "Jornal do Brasil"

De accordo com as condições offerecidas, os assignantes, cujo talão de recibo fôr datado do mez de Janeiro proximo passado, e cujo numero terminar por uma das centenas:

603-569-134

podem receber na Caixa do "Jornal do Brasil" a importancia exarada no mesmo recibo.

Os tres numeros acima representam os finaes dos tres primeiros premios da extracção da loteria federal de hontem.

Durante todo este mez, os assignantes cujos recibos forem datados de Janeiro de 1918, concorrem ao reembolso pelos finaes dos tres primeiros premios da referida loteria, nos dias em que houver extracção.

NOTA — Continúa diariamente o pagamento das assignaturas sorteadas, faltando os seguintes assignantes que ainda não mandaram receber, aos quaes pedimos o obsequio de mandar, com a possivel brevidade, APRESENTAR SEUS RECIBOS PARA O RESGATE:

Nicoláu Falci — Chacara — Minas.
D. Catharina Arminda Velloso — R. Barão do Bom Retiro 135, Engenho Novo.
Capitão Manuel Gonçalves Duarte — Estação de Vassouras E. do Rio.
Feliciano Rodrigues da Fonseca — Itatiayussú — Minas.
José Joaquim Barbosa — Estação do Santissimo, E. F. C. B. — Districto Federal.

PRECISA-SE de uma empregada para serviços domesticos para casa de pequena familia, dando boas informações do comportamento, e que durma em casa dos patrões; na rua D. Zulmira 112, casa 10, Maracanã, proximo ao Boulevard 28 de Setembro. (B. 1.166

PRECISA-SE de uma menina para fazer companhia; paga-se 10$; não tem crianças; dá-se bom tratamento; á r. General Pedra 413. (B. 1.233

PRECISA-SE de uma ama secca e mais serviços; á rua Frei Caneca 155, sobrado. (B. 1.237

PRECISA-SE de uma mocinha para serviços leves ou uma criada para casa de pequena familia; á r. D. Zulmira 19, Maracanã. (B. 1.244

PRECISA-SE de uma criada para todo o serviço; á rua Barão de Ubá n. 148. (A. 1.408

PRECISA-SE de uma empregada para pequena familia estrangeira; á r. do Rezende 159, loja. (B. 1.224

PRECISA-SE de uma menina para serviços leves de 12 a 13 annos de edade; á r. Santa Sophia 88. (B. 1.187

PRECISA-SE de uma ama secca de cor branca que seja carinhosa e paciente, dando boas referencias de sua conducta. Ordenado 30$. Quem não estiver nas condições é inutil apresentar-se; na rua D. Carlos 1 21, Cattete. (B. 1.265

PRECISA-SE de uma menina branca, de 10 a 14 annos, bem educada, boa, carinhosa e paciente para brincar com uma menina de sete annos. Prefere-se brasileira e de conducta afiançada. Quem estiver nas condições dirija-se á rua Minas 98, estação do Sampaio. (B. 1.093

PRECISA-SE de uma empregada para serviços leves em casa de pequena familia; na rua Pedro Americo 124, casa 7. (B. 1.171

PRECISA-SE de uma criada; na rua Araujo Leitão 193, Engenho Novo. (A. 1.432

PRECISA-SE de uma empregada para todo o serviço para um casal sem filhos; na rua Santa Maria 21, Avenida Salvador de Sá. (B. 1.191

PRECISA-SE de uma ama secca para tomar conta de duas crianças; na rua Major Avila 21, paga-se muito bem. (B. 1.261

PRECISA-SE de uma criada para todo o serviço, que durma no aluguel; na rua Gomes Carneiro 9. (B. 1.276

PRECISA-SE de mocinhas, de amas seccas e serviços leves, paga-se bem; na rua dos Ourives 115, sob. (B. 1.281

PRECISA-SE de uma arrumadeira que lave e engomme roupa de crianças dormindo em casa dos patrões; na rua de São Clemente 131. (B. 1.291

PRECISA-SE de uma copeira e arrumadeira que durma em casa; na rua Nery Ferreira 26, Cattete. (B. 1.305

PRECISA-SE de uma copeira e arrumadeira, paga-se 40$ e 50$; na rua Senador Dantas 111, loja. (A. 1.449

PRECISA-SE de uma empregada para copeira e arrumadeira de conducta afiançada; na rua de S. Clemente 311, Botafogo. (A. 1.467

PRECISA-SE de uma ama secca para tomar conta de duas crianças, em casa de familia de tratamento; na rua Paysandu' 31, Botafogo. (A. 1.470

PRECISA-SE de uma ama secca; na rua Barão de Itapagipe 112. (A. 1.473

PRECISA-SE de 10 arrumadeiras brancas e de cor, ordenado de 30$ a 50$ e de quatro amas seccas; na rua do Rezende 34. (B. 1.380

PRECISA-SE de uma menina de 10 a 12 annos, para tomar conta de uma criança; na rua Acre 73. (A. 1.504

PRECISA-SE uma empregada para arrumar 6 quartos, principiando ás 7 horas e sahindo logo que terminar a limpeza; na rua Conde de Lages 17, sob. (B. 1.368

PRECISA-SE de uma criada de 45 annos, habituada a serviços de casas decentes, para um casal, para serviços diversos, menos cozinhar e engommar, que não tenha compromissos e saiba coser; no Boulevard Vinte e Oito de Setembro 433, Villa Isabel. (B. 1.370

PRECISA-SE de uma criada de meia edade; trata-se na rua Camerino 12, padaria. (B. 1.377

PRECISA-SE de cinco empregadas para todo o serviço de casaes, ordenado 40$ a 60$; na rua do Rezende 34. (B. 1.38?

PRECISA-SE de uma empregada; na rua Visconde de Itauna 193 A, sob. (A. 1.522

PRECISA-SE de uma arrumadeira; na rua do Cattete 94, 1º andar. (A. 1.538

PRECISA-SE de uma moça para serviços leves em casa de familia; na rua Municipal 13, 2º andar. (A. 1.545

PRECISA-SE de uma arrumadeira e mais alguns serviços; na Avenida Mem de Sá 126. (A. 1.395

PRECISA-SE de uma empregada para copeira e arrumadeira que durma no aluguel; na rua do Engenho Novo 52, Sampaio.

PRECISA-SE de uma mocinha para ajudar nos serviços de pequena familia; na rua da Lapa 49, sob. (B. 1.408

PRECISA-SE de uma mocinha para serviços de um casal; na rua Marquez de Pombal n. 116, loja. (A. 1.496

PRECISA-SE de uma mocinha para todo o serviço em casa de familia; não se faz questão de côr; na rua Senhor dos Passos n. 98, sobrado. (B. 1.338

PRECISA-SE de uma criada para todo o serviço pagando-se bem; Avenida Henrique Valladares n. 12, sobrado. (B. 1.362

PRECISA-SE de uma criada para ajudar nos serviços domesticos; rua Uruguayana 137, 2º andar. (B. 1.356

PRECISA-SE de uma criada para casa de familia; prefere-se de côr; rua Camerino 149, 1º andar. (B. 1.354

PRECISA-SE de uma menina de 12 a 15 annos para serviços leves, em casa de um casal; rua Afonso Penna n. 101. (B. 1.340

PRECISA-SE de uma moça portugueza para todo o serviço; não se faz questão que seja chegada ha pouco da Europa; á rua Consultorio n. 7. (A. 1.491

PRECISA-SE de meninas para serviços leves, e de outras criadas nacionaes e estrangeiras; na rua do Hospicio 214. (B 1225

PRECISA-SE de uma arrumadeira e de uma cozinheira; rua do Cattete n. 104. (A. 1.472

PRECISA-SE de uma menina de 12 a 14 annos, para ama secca; á r. Araujo Leitão 13, Engenho Novo. Paga-se bem. (B. 1528

PRECISA-SE de uma empregada de edade que durma no aluguel; á r. Coronel Cabrita 48. (B. 1.532

PRECISA-SE de uma criada para todo o serviço de pequena familia; á r. da Relação 15, sobrado. (B. 1538

PRECISA-SE de uma boa arrumadeira para casa de tratamento; na rua de Santa Alexandrina 295, telephone Villa 2.459. (B. 1.491

PRECISA-SE de uma criada trabalhadeira que dê fiança de sua conducta; dorme em casa e para todo o serviço de um casal, só filha; 47, r. Andrade Pertence, Cattete. (B. 1480

PRECISA-SE de uma criada para serviços leves de um casal; na rua Viscondessa de Pirassinunga 48. (B. 1.467

PRECISA-SE de uma menina para serviços leves. Paga-se 20$; na travessa Marquez de Paraná 31. (B. 1.468

PRECISA-SE de uma copeira em casa de familia, de preferencia portugueza; na praça Tiradentes n. 69, 2º andar. (B. 1.469

PRECISA-SE de uma criada de 16 a 18 annos para casa de um casal de tratamento; na Avenida Gomes Freire 124, pharmacia. (B. 1.483

PRECISA-SE de uma menina para lidar com crianças e serviços leves; na rua do Senado 115. (B. 1.427

PROCURA-SE uma criada para todo o serviço, que durma no aluguel e informe de sua conducta. Paga-se bem; na rua Silva Manuel 157. (B. 1.434

LAVADEIRAS E ENGOMMADEIRAS

ALUGA-SE uma excellente lavadeira e engommadeira para casa de familia de tratamento; trata-se na rua Dr. Rodrigo dos Santos 60, Estacio de Sá. (A. 1.165

ALUGA-SE uma moça para lavadeira e engommadeira de casa de pequena familia de tratamento; á r. do Riachuelo 212, quarto n. 29. (B. 1069

ALUGA-SE uma lavadeira e engommadeira de lustro para familia; na rua do Riachuelo 213, deposito de pão. D. Isabel. (B. 14.624

ACCEITA-SE roupa para lavar e engommar; na rua Senador Euzebio 86, casa IV, D. Josephina. (A. 835

ALUGA-SE uma lavadeira; na rua Senador Pompeu 179. (A. 1.443

EMPREGA-SE uma moça portugueza, para lavar e engommar, com perfeição roupa de homem e senhora e mais alguns serviços de casa de familia de tratamento; tratase na r. do Cattete 343, sob. (B. 1.186

LAVADEIRAS e engommadeiras (Esmalte para engommados): vidro 1$; é o rei dos brilhos; na rua Senhor dos Passos 111. (B1360

OFFERECE-SE uma portugueza de meia edade para lavadeira ou cozinheira, á r. Coronel Pedro Alves 29. (B892

PRECISA-SE de engommadeiras de camisas, na fabrica; na rua Benedicto Hyppolito 110. (B.1009

PRECISA-SE de uma lavadeira; á rua Ibituruna n. 45. (B. 1.041

PRECISA-SE de uma lavadeira e engommadeira, que durma no aluguel; á rua Affonso Penna n. 177. (A. 1.122

PRECISA-SE de uma criada que saiba bem lavar e passar; trata-se na rua Carolina Reydner 71, Catumby. (A. 434

PRECISA-SE de uma engommadeira para roupa de homem e de senhora; na rua Menezes Vieira 180. (A. 55

PRECISA-SE de perfeitas engommadeiras de lustro, em camisas de homens; rua Larga n. 205. (A. 720

PRECISA-SE de uma criada portugueza para lavar roupa e passar; na rua José Hygino n. 128. (B. 155

PRECISA-SE de uma criada para lavar e engommar; na rua Marquez de Abrantes 201. (B. 1.149

PRECISA-SE de uma moça de cor, de 17 a 20 annos, para passar roupa e serviços leves de casa de pequena familia; na travessa do Guedes 13, Estacio. (A. 1.392

PRECISA-SE de uma perfeita lavadeira e engommadeira para casa de familia de tratamento; á rua Senador Furtado n. 38. (B. 1.138

PRECISA-SE de uma perfeita lavadeira e engommadeira; á rua Imperial n. 189, estação do Meyer. (B. 1.097

PRECISA-SE de uma criada de cor que lave e engomme, paga-se 25$ casa de pequena familia; Paula Mattos n. 78. (B. 1.136

PRECISA-SE de uma boa lavadeira e engommadeira de lustro. Não estando em condições é escusado apresentar-se, na rua Barão de Cotegipe 175, Villa Isabel. (A 1419

PRECISA-SE de uma lavadeira e engommadeira; na rua Dr. Archias Cordeiro 508, Todos os Santos. (B. 1.189

PRECISA-SE de uma lavadeira e engommadeira; na rua Conde de Bomfim 531. (B. 1.347

PRECISA-SE de uma lavadeira e engommadeira; na r. Frei Caneca 297, sob. (B.1405

PRECISA-SE de uma boa engommadeira para roupas de senhora aos dias; na rua Senhor dos Passos 142. (A. 1.533

PRECISA-SE de boas engommadeiras, paga-se bem; na rua Pedro Americo 63. (A. 1.585

PRECISA-SE de uma boa lavadeira; rua General Pedra 19. (A. 1.477

PRECISA-SE de uma perfeita lavadeira e engommadeira de lustro; na rua Senador Euzebio n. 46. (B 1.255

PRECISA-SE de criada para todo o serviço que saiba lavar e engommar, pequena familia estrangeira; na rua Lavradio 130. (A 1.492

PRECISA-SE para casa de familia, de uma criada que saiba lavar roupas; á r. da Alfandega 327. (B. 1.524

UM senhor de edade, portuguez, dá sua roupa a lavar a uma senhora viuva necessitada. Cartas no escriptorio deste jornal a M. N. (B. 1.330

COZINHEIROS

ALUGAM-SE cozinheiras de forno e fogão e ditas do trivial e todas as criadas domesticas, telephone 1.848, Norte, á rua da Prainha n. 100, sob. (A. 212

ALUGA-SE uma cozinheira; á r. S. João Baptista 58. (A. 1243

ALUGA-SE uma cozinheira de forno e fogão, dando conducta; na travessa Barão de Guaratiba 13, Cattete. (A. 1153

ALUGA-SE uma moça para cozinhar, em casa de pequena familia ou casal sem filhos; na rua Frei Caneca 545, casa 3. (A. 1.150

ALUGA-SE uma moça portugueza para cozinheira do trivial ou arrumadeira e copeira; á rua Figueira de Mello 385. (A. 1.176

ALUGA-SE uma boa cozinheira de forno e fogão, dá preferencia de sua conducta para dormir em casa dos patrões; trata-se na rua do Riachuelo 113, quitanda. (A. 1.601

ALUGA-SE um bom cozinheiro chinez de forno e fogão para casa de familia ou commercio; tambem para cozinha ingleza; não faz questão de ir para fóra; com carta de conducta; á r. General Camara 189. (A. 1184

ALUGA-SE um cozinheiro com pratica de pensão e hotel á rua Carvalho de Sá n. 54, largo do Machado. (B. 1.165

ALUGA-SE um cozinheiro para casa de pasto ou pensão; á rua Assumpção n. 40, casa 6. (B1091

ALUGA-SE uma cozinheira de confiança; na rua do Riachuelo 214, quarto 21. (B 1085

ALUGA-SE uma senhora de meia edade para cozinheira e uma filha de 15 annos para serviços leves de casa de familia afiançadas; rua Camerino n. 56. (B. 1.295

ALUGA-SE uma cozinheira e lavadeira e uma pardinha arrumadeira; á r. Senador Pompeu 268. Teleph. 227 Norte. (A. 1.575

ALUGA-SE uma criada portugueza para lavar e cozinhar em casa de tratamento; dorme no emprego; á r. Frei Caneca 50. (B. 1251

ALUGA-SE um cozinheiro ou copeiro para casa de familia ou pensão; quem precisar dirija-se á rua Bento Lisboa 110, casa n. 5. (B. 1.367

ALUGA-SE um perfeito cozinheiro afiançado, para forno, fogão, massas finas e doces; com asseio; rua do Hospicio 237, padaria, telephone 960, Norte. (B. 1.386

ALUGA-SE um casal, de côr, com 25 annos de edade: o marido cozinheiro ou para todo o serviço e a mulher para cozinheira, copeira e arrumadeira; é de confiança, dá muita preferencia ir para os Estados ou para o estrangeiro; não fazendo questão de grande ordenado, só para casa de familia de tratamento; na rua Sant'Anna 18, quitanda; carta a M. Gilberto. (B 1.307

ALUGA-SE uma cozinheira, portugueza, para o trivial; na rua Larga 175, loja. (B 1.318

ALUGA-SE uma cozinheira, garante-se o trivial e algumas massas; na rua General Severiano 80, quarto 8. Não dorme no aluguel. (B. 1.433

COZINHEIRA — Precisa-se de uma para a casa de um casal, na rua Haddock Lobo 333, casa X. (A. 478

COZINHEIRA de forno e fogão — Precisa-se para pequena familia; na rua Philadelphia 12, Santa Thereza, perto do largo Guimarães. (A. 612

COZINHEIRA respeitavel e portugueza aluga-se para um casal ou maior familia, fazendo tambem alguns serviços domesticos e dando as melhores referencias de conducta; na praça do Mercado, rua X n. 88. (B. 967

COZINHEIRO — Offerece-se um com muita pratica de hotel, pensão ou casa de primeira ordem; na r. da Lapa 40, quarto 6. (A. 543

COZINHEIRA — Precisa-se de uma que dê referencias de sua conducta e que seja branca, prefere-se portugueza, ordenado 50$; na rua Luiz de Camões 57, sob. (A. 1.519

COZINHEIRA — Precisa-se de uma para arrumar e cozinhar para um casal; na rua da Luz n. 36. (A. 1.577

COZINHEIRA — Precisa-se de boa para praia de Botafogo n. 226, até 375, dando referencias e dormindo no aluguel. (B 1.316

EMPREGADAS portuguezas — Precisa-se de uma cozinheira de meia edade para casa de negocio e de uma moça para todo o serviço de um casal; paga-se bom ordenado; á r. Dr. Archias Cordeiro 452, Todos os Santos. (A. 1186

EMPREGADAS, cozinheiras e lavadeiras, etc., dormindo no aluguel, boas casas; na rua Frei Caneca 40, sobrado. (B. 1.246

OFFERECE-SE uma cozinheira do trivial, informações á rua Bomfim n. 97, S. Christovam. (B. 1.002

OFFERECE-SE um moço com pratica de cozinheiro, faz qualquer sobremesa, dá boas referencias; na rua do Areal n. 38, botequim. (B. 1.113

PRECISA-SE de uma cozinheira á r. Nossa Senhora de Copacabana 52, no Leme; prefere-se estrangeira. (B. 903

PRECISA-SE em casa de um casal, de uma empregada de cor branca, que dê referencias de sua conducta, para todo o serviço e que saiba cozinhar; na rua Soares Cabral 11, Laranjeiras. (B. 815

PRECISA-SE de uma cozinheira para a casa de um casal; na rua Haddock Lobo n. 333, casa X. (A. 477

PRECISA-SE de uma cozinheira para cozinhar e lavar para duas pessoas e que durma no aluguel; na r. Benjamin Constant n. 16. (A. 517

PRECISA-SE de uma criada para cozinhar e lavar; á r. Delphim 78, casa n. 1, Botafogo, até 2 horas da tarde. (A. 665

PRECISA-SE de uma empregada que saiba cozinhar e engommar; na rua Senhor dos Passos 48, 2º andar. (A. 917

PRECISA-SE de uma cozinheira do trivial, boa e honesta; na rua Vinte e Quatro de Maio n. 49. (A. 602

PRECISA-SE de uma cozinheira de forno e fogão; na Avenida Mem de Sá 132. (A. 653

PRECISA-SE todos os dias de cozinheiras, arrumadeiras, copeiras e mocinhas para amas seccas, collocação gratis; na rua S. José 57, 2º andar. (A. 779

PRECISA-SE de uma empregada séria, que durma no aluguel; é para cozinhar e mais serviços, em casa de um casal; á r. Henrique Dias 32, Rocha. (A. 773

PRECISA-SE de uma cozinheira para casa de familia; na praia de Santa Luzia 156. (A. 789

PRECISA-SE de uma cozinheira que seja perfeita no trivial para casa de pequena familia de tres pessoas; na rua S. Francisco Xavier 727, Mangueira. (A. 496

PRECISA-SE de uma criada para cozinhar e lavar em casa de pequena familia em São Christovam; trata-se na rua Francisco Muratori 51. (A. 797

PRECISA-SE de um rapaz com alguma pratica de cozinha; no Boulevard de S. Christovam n. 106, o mesmo que dê fiança de sua conducta. (B. 916

PRECISA-SE de uma perfeita cozinheira; paga-se bem; á r. Goyaz 348, sobrado, Piedade. (B. 525

PRECISA-SE de uma boa cozinheira do trivial; na travessa Souza Dantas 26, S. Francisco Xavier. (A. 249

PRECISA-SE de cozinheiras de forno e fogão e ditas do trivial e de todas as criadas domesticas; telephone 1.848, Norte; á r. da Prainha n. 100, sob. (A213

PRECISA-SE na rua Barão de Mesquita 479 de uma empregada, que durma no aluguel para cozinhar e serviços leves. (A458

PRECISASE de uma perfeita cozinheira de forno e fogão; na rua Benjamin Constant 47. (A. 1.394

PRECISA-SE de um ajudante de cozinha que tenha pratica; á r. Senador Euzebio 103. (A1361

PRECISA-SE de uma cozinheira para o serviço de pequena familia; na r. Conde de Leopoldina 148, casa 6, S. Christovam. (A. 1066

PRECISA-SE de uma criada portugueza para cozinhar e mais serviços para ir para Petropolis; á r. do Rosario 140. (A. 1.163

PRECISA-SE de uma cozinheira em casa de um casal, á rua professor Gabizo 164, casa 18. (A. 1.332

PRECISA-SE de uma boa cozinheira em casa de casal sem filhos; na r. Almirante Tamandaré 56, Cattete. (A.1081

PRECISA-SE de uma cozinheira e copeira na rua Voluntarios da Patria n. 457, B. F. (B.1.062

PRECISA-SE de uma empregada para casa de um casal na rua Pereira Lopes n. 26, casa 2, bond Alegria S. Christovam. (A. 1.208

PRECISA-SE de uma cozinheira que durma no aluguel á rua Senador Furtado n. 129. (B. 1.213

PRECISA-SE de uma boa cozinheira e de uma lavadeira para casa de familia; na rua Mariz e Barros n. 193. (A. 1.217

PRECISA-SE de uma cozinheira de forno e fogão á rua Conde de Bomfim n. 106. (B.1045

PRECISA-SE de uma criada para cozinhar e lavar á rua Borda do Matto, antiga rua da Serra n. 36, Andarahy Grande. (B. 1.543

PRECISA-SE de uma criada para cozinhar e lavar para casa de um casal na rua S. Leopoldo n. 40, sobrado. (B. 1.044

PRECISA-SE de uma boa cozinheira; á rua Francisco Muratori 53. Prefere-se portugueza. (A. 1.063

PRECISA-SE de uma empregada para cozinhar e demais serviços de um casal; á rua Conselheiro Pereira da Silva 220, Laranjeiras. (A. 1.169

PRECISA-SE de uma boa cozinheira de forno e fogão que durma no aluguel; á rua Marquez de Abrantes 177. Paga-se bem. (A. 1.158

PRECISA-SE de um ajudante de cozinha; á rua Mariz e Barros 124. (A. 1.148

PRECISA-SE de uma boa cozinheira para casal, paga-se 50$ e 60$; rua Senador Dantas n. 111, loja. (B. 960

PRECISA-SE de uma empregada para cozinhar e outros serviços de pequena familia; á rua Pinheiro Guimarães 73. (A. 1.113

PRECISA-SE de uma cozinheira; na praia da Lapa 58. (A. 1.399

PRECISA-SE de um bom ajudante de cozinheiro, com pratica; no Boulevard S. Christovam 45, casa de pasto. (A. 1.255

PRECISA-SE de uma cozinheira á r. Gomes Carneiro 29, antiga da Costa. (A.1236

PRECISA-SE de uma criada para cozinhar e mais serviços leves; na rua Oito de Dezembro 86, Mangueira. (B. 1.021

PRECISA-SE em casa de pequena familia de uma empregada para cozinhar e lavar; na rua Visconde de Itamaraty 56, Maracanã. (A. 988

PRECISA-SE de um bom cozinheiro na rua Frei Caneca 225. (B. 1.142

PRECISA-SE de uma empregada de cor para cozinhar e serviços leves, para casa de pequena familia, quer-se pessoa de confiança e que durma no aluguel; á rua das Laranjeiras n. 56. (A1415

PRECISA-SE de uma boa cozinheira, limpa e que durma no aluguel; na rua do Cattete 143. (A 1413

PRECISA-SE de uma boa cozinheira que durma no aluguel. Paga-se bom ordenado; trata-se na rua da Carioca 3. (B 1.219

PRECISA-SE de uma empregada de confiança, allemã ou teuto-brasileira, que saiba com perfeição cozinhar, lavar e engommar, que seja muito limpa e activa, para familia de tratamento de tres pessoas, pagando-se bem; tratar das 7 ás 10, á rua Botafogo 149, perto da Capella de N. S. da Piedade; pagam-se as passagens. (A. 1.444

PRECISA-SE de uma cozinheira para pequena familia e que lave a roupa de um casal; na rua Lopes da Cruz n. 34, Meyer. (B. 1.165

PRECISA-SE de uma cozinheira do trivial, que durma em casa; prefere-se estrangeira; rua Visconde de Sapucahy 153. (A. 1.442

PRECISA-SE de uma cozinheira que durma no aluguel; na rua do Senado 10, loja. (B. 1.232

PRECISA-SE de uma boa arrumadeira, que entenda de cozinha; Avenida Mem de Sá 103, 1º andar. (B. 1.230

PRECISA-SE de uma criada para cozinhar e outros serviços leves, para casa de pequena familia, não dorme no aluguel, prefere-se de cor e de comportamento; na rua Barão de Iguatemy 29, sobrado. (A. 1.436

PRECISA-SE de uma cozinheira, prefere-se portugueza; na rua Haddock Lobo 37. (B. 1.222

PRECISA-SE de uma boa cozinheira; na rua Frei Caneca n. 155, sobrado. (B. 1.238

PRECISA-SE de uma cozinheira, que não durma no aluguel. Ordenado 25$; na rua Dezoito de Outubro 98, Muda da Tijuca. (B. 1.236

PRECISA-SE de uma cozinheira; na rua Santos Lima 13, São Christovam. (B. 1.267

PRECISA-SE de um bom cozinheiro com bastante pratica de pensão; na rua de S. Bento n. 13. (A. 1.524

PRECISA-SE de uma cozinheira com pratica de pensão, paga-se 50$; na rua Buenos Aires 2, sob. (A. 1.525

PRECISA-SE de uma empregada para cozinhar, lavar e passar sendo o fogão a gaz, casa de pequena familia; Avenida Gomes Freire 112, loja. (A. 1579

PRECISA-SE de uma cozinheira; na r. Machado Coelho 87. (A.1580

PRECISA-SE de uma cozinheira do trivial para pequena familia; na r. do Ouvidor 81, 2º. (B. 1398

PRECISA-SE de uma cozinheira que cozinhe bem o trivial; á Avenida Mem de Sá 120. (B1397

PRECISA-SE de uma cozinheira; r. Frei Caneca 297, sob. (B1406

PRECISA-SE de uma boa cozinheira e de uma boa arrumadeira; na r. Joaquim Silva 71, loja. (B.1421

PRECISA-SE de uma boa cozinheira e que tambem lave, para pequena familia; na rua Palmeiras 18, Botafogo. (A. 1540

PRECISA-SE de uma boa cozinheira para casa de pequena familia; na rua José Anchieta 25, Leme. (A. 1.541

PRECISA-SE de uma criada de confiança para cozinhar e arrumar, para um casal; na rua da Luz 36. (A. 1.572

PRECISA-SE de uma boa cozinheira para pequena familia; praça Tiradentes 9, 2º and. (B1361

PRECISA-SE de um ajudante de cozinha; praia do Flamengo n. 188. (B. 1.235

PRECISA-SE de cozinheiras, lavadeiras, amas seccas, copeiras, mocinhas e meninos; rua dos Ourives 115, sobrado. (B. [illegible]

PRECISA-SE de um empregado que saiba cozinhar; na rua Benedicto Hyppolito 12, padaria. (A. 1.466

PRECISA-SE de um cozinheiro na rua General Pedra n. 44, padaria. (B. 1.304

PRECISA-SE de uma cozinheira que faça mais serviços e durma no aluguel; na rua Ferreira Vianna 47. (B 1.328

PRECISA-SE de um ajudante de cozinha para casa de pasto; na rua Benedicto Hyppolito n. 119. (B 1.222

PRECISA-SE de uma empregada que saiba cozinhar para casa de um casal sem filhos; na rua Conde de Bomfim 821. (B1346

PRECISA-SE de uma ajudante de cozinha pratica; na rua General Camara 118. (B 1.281

PRECISA-SE de uma criada para cozinhar e lavar, na rua Dr. Carmo Netto 197. (B 1.214

PRECISA-SE de um ajudante de cozinha, com bastante pratica de restaurant; á Avenida Mem de Sá 15. (B. 1.506

PRECISA-SE de uma criada de meia edade que saiba cozinhar bem o trivial e que faça outros serviços; á rua Frei Caneca 240. (B. 1.520

PRECISA-SE de uma criada para lavar e cozinhar; á rua 19 de Fevereiro 129. (B. 1540

PRECISA-SE de uma boa cozinheira para casa de familia; na rua Senador Dantas 36, sob. (B. 1.472

PRECISA-SE de uma cozinheira que queira ir para fóra, que saiba ler e escrever, dando boas referencias de sua conducta; trata-se á rua Visconde de Silva n. 102. (B. 1.505

PRECISA-SE de uma empregada para cozinhar o trivial e lavar alguma roupa; na rua Buenos Aires 256, sob. (B. 1.45?

PRECISA-SE de uma perfeita cozinheira, limpa, seria e de confiança, bom ordenado; no largo da Lapa 5. (B. 1.400

PRECISA-SE de uma criada para cozinhar, lavar e outros serviços; na rua do Senado 115. (B. 1.426

PRECISA-SE de uma cozinheira; na rua Parahyba 25, São Christovam. (B. 1.423

PRECISA-SE de uma empregada que cozinhe o trivial e que lave alguma cousa e passe roupa a ferro, ordenado 35$ a 40$, das 8 horas em diante; na rua Joaquim Silva 75, Lapa. (B. 1.442

PRECISA-SE de uma boa cozinheira, paga-se bem; na rua Camerino 16. (B. 1.449

PRECISA-SE de uma cozinheira; na rua do Ouvidor 24, 2º andar. Paga-se 30$ mensaes. (B 1.451

UMA senhora cozinheira desejando empregar-se para o trivial, em casa de uma familia de preferencia em Copacabana ou Ipanema, pode ser procurada á rua Delphim n. 121, Botafogo. (A. 1.221

COPEIROS E AJUDANTES

ALUGA-SE um copeiro para casa de familia ou commercio; tratar á r. Figueira de Mello n. 152. (A. 1111

ALUGA-SE um copeiro que saiba arrumar; tratar na rua Senador Euzebio n. 80, telephone 3.978, Norte. (B. 1.0??

COPEIRO — Com pratica de pensão familiar e boas recommendações; precisa-se á rua Buarque de Macedo 44. (B. 1.461

OFFERECE-SE um moço portuguez de 18 annos de edade, com pratica de copeiro, para casa de familia; trata-se na rua da Misericordia 57. (A. 746

PRECISA-SE de um pequeno de 13 a 16 annos para serviços domesticos; á rua dos Ourives 37, 2º andar. (A. 471

PRECISA-SE de rapaz de 14 a 16 annos para copeiro; trata-se á r. Municipal 24, 1º andar. (A. 666

PRECISA-SE de um pequeno até 12 annos para limpeza de casa, que dê fiança de sua conducta, ordenado 15$; á praça Tiradentes 47, sobrado. (A. 591

PRECISA-SE de um copeiro com bastante pratica, branco ou pardo, exige-se fiança; na rua General Camara 145, sob., de 16 a 18 annos. (B 958

PRECISA-SE de um rapaz de 12 a 14 annos com pratica de entregar marmitas ou serviços leves; na rua G. Camara 145, sob. (B. 959

PRECISA-SE de um menino para casa de familia; na rua Estrella n. 26. (A. 14.681

PRECISA-SE de um rapazinho para carregar marmitas e outros serviços de pensão, que seja apresentado por pae ou mãe á r. do Consultorio 25, casa 12. (A. 1091

PRECISA-SE de um rapaz de 12 a 14 annos para copa e mais alguns serviços; na rua Passos Manuel n. 2, Laranjeiras. (A1253

PRECISA-SE de um rapaz para moço ajudante em casa de familia na rua D. Luiza 65, Gloria. (A. 1.197

PRECISA-SE de um pequeno branco de 12 a 13 annos para serviços leves de um casal sem filhos; na rua Senador Dantas n. 84, sobrado. (B. 1.038

PRECISA-SE de um menino de 9 a 11 annos, para serviços leves; á rua Barão de S. Francisco Filho 290, V. Isabel. (A. 1.124

PRECISA-SE de um rapaz para serviços leves; á r. do Theatro 7, 2º andar. (A. 1259

PRECISA-SE de um rapaz para lavar pratos e mais limpeza; á r. Visconde de Inhauma 91. (B. 1078

PRECISA-SE de um pequeno de 12 a 14 annos para serviços leves; na r. S. Pedro 218, sob. (A.1311

PRECISA-SE de um criado até 15 annos; na r. S. José 11, 1º andar. (A. 1327

PRECISA-SE de um copeiro; á r. Joaquim Silva 29; tratar das 10 horas em diante. (A1328

PRECISA-SE de um rapaz para entregar marmita; na rua da Carioca 51, 2º andar. (A1381

PRECISA-SE de um pequeno de 12 a 14 annos para ajudante de copeiro; na rua do Lavradio n. 36, sobrado. (B. 1.090

PRECISA-SE de um mocinho de 12 a 14 annos para serviço de copeiro, que dê informações de sua conducta; no largo dos Arcos n. 5. (B. 1.136

PRECISA-SE de um rapaz para limpeza de cozinha, ordenado 20$; na rua S. José 17, 2º andar. (B. 1.161

PRECISA-SE de um rapaz para copeiro; na rua General Camara n. 116, 1º andar. (B. 1.102

PRECISA-SE de um pequeno; á rua do Rosario n. 109, 2º andar. (A. 1.427

PRECISA-SE de um rapaz para arear talheres; á rua do Cattete, 317, restaurant. (B. 1.117

PRECISA-SE de um rapaz para serviços leves, ordenado 15$; na rua Sant'Anna 33. (B. 1.193

PRECISA-SE de um pequeno de bons costumes, branco, para mandados; na rua Santa Luzia n. 228, loja. (B. 1.192

PRECISA-SE de um rapaz para serviços domesticos; na rua Conde de Bomfim 525. (B. 1.185

PRECISA-SE de um rapaz de uns 18 annos para casa de familia; na rua General Camara n. 118, 1º andar. (B. 1.263

PRECISA-SE de um areador de talheres; na rua da Uruguayana 133. (A. 1.503

PRECISA-SE de um pequeno até 13 annos para fazer limpeza; na rua da Alfandega 107, sob. (B. 1.393

PRECISA-SE de um pequeno com pratica de areiar talheres; no largo de Santa Rita 8. (B.1491

PRECISA-SE de um pequeno para serviços leves com pratica de pensão, trazendo fiança de sua conducta; na r. General Camara 119, sobrado. (B.1492

PRECISA-SE de um lavador de pratos; na r. Senador Euzebio ns. 7 e 9. (B. 1403

PRECISA-SE de tres rapazes até 18 annos para ajudantes de copeiro, lavar pratos; á rua Senhor dos Passos 119. (B. 1414

PRECISA-SE de um lavador de pratos; na r. dos Ourives 109. (B. 1417

PRECISA-SE de um rapaz com pratica de copa; trata-se na Fidalga, S. José 81. (A. 1.536

PRECISA-SE de um pequeno para entregar marmitas; na rua Marechal Floriano 112, 1º andar. (A. 1.552

PRECISA-SE de um lavador de pratos com pratica; na rua Marechal Floriano 195, restaurant. (A. 1.543

PRECISA-SE de um rapaz para limpeza e carregar marmitas que abone sua conducta, na Avenida Mem de Sá 117, sob. (A. 1.555

PRECISA-SE de um copeirinho para familia; na rua Senador Dantas 111, loja. (A. 1.448

PRECISA-SE de um rapaz de 14 a 18 annos para carregar cesto e mais serviços; na rua da Carioca 57, sobrado. (B. 1.372

PRECISA-SE de um pequeno para limpar talhar e mais serviços; na rua Espirito Santo n. 46. (B. 1.313

PRECISA-SE de um moço para copeiro; á r. da Misericordia n. 26, 1º andar. (B. 1.525

PRECISA-SE de um bom copeiro; na rua do Rezende 73. (B. 1.477

PRECISA-SE de um rapaz para auxiliar nos serviços domesticos, conducta afiançada, na Avenida Passos 40, sobrado. (B. 1.453

PRECISA-SE de um menino de uns 13 annos para serviços leves de casa; na rua Buarque de Macedo 44. (B. 1.465

EMPREGOS

EMPREGADOS com 100$ de ordenado mensal e 5 o/o nas vendas, artigos de facil collocação, exige-se fiança idonea; propostas para A. F. C. C., caixa postal n. 1454. (A. 915

EMPREGADO — Precisa-se de um menino até 14 annos, para todo o serviço de casa, com abono de conducta; á rua S. Januario n. 114. (A. 1.104

LUSTRADOR — Offerece-se perito em pianos; tel. 4.365 Norte. (A. 449

OFFERECE-SE um rapaz para todo o serviço do commercio; na rua Vasco da Gama 118. (A. 589

OFFERECE-SE um moço portuguez de 29 annos, sabendo ler e escrever, muito serio, apresentando carta de seu bom comportamento de uma firma commercial, para uma casa commercial ou escriptorio, não faz questão de emprego pesado; informa-se, por favor, á rua Chile 13, telephone Central 2.134, com o Sr. Alexandre Paes. (A. 1.231

OFFERECE-SE um homem dando referencias de sua conducta para qualquer serviço; resposta para posta restante deste jornal a M. S. G. (A. 1.096

OFFERECE-SE um senhor para cobrador ou recebedor de casa do commercio ou companhia, dando uma fiança em dinheiro com ordenado, conforme se combinar; quem precisar deixe carta no escriptorio deste jornal para B. B. (A. 947

PRECISA-SE de um moço para carregar e vender pão, com pratica de padaria, que dê fiança de sua conducta; na rua de S. Francisco da Prainha 27. (A. 1.507

PRECISA-SE de cigarreiras na Fabrica de Cigarros Flor do Prado, rua D. Anna Nery n. 211, S. Francisco Xavier; dá-se fumo para fóra. (A. 537

PRECISA-SE de meninos na rua Sete de Setembro 172, loja. (A. 526

PRECISA-SE de um trabalhador com pratica na padaria S. Sebastião á rua Visconde de Itauna n. 281. (A. 484

PRECISA-SE de um bom official carpinteiro, para officina; paga-se bem; á r. Conde de Bomfim 448. (A. 499

PRECISA-SE de bons forjadores á r. Frei Caneca 549, serralheria Central. (A. 555

PRECISA-SE de aprendizes para machina de marcenaria; na rua Camerino 59, sobrado. (B. 911

PRECISA-SE de aprendizes para ourives, só se aceitam com alguma pratica; na rua do Lavradio 96, sobrado. (A. 791

PRECISA-SE de um dobrador de folhas; na typographia á rua Visconde do Rio Branco 62. (A. 726

PRECISA-SE de um rapaz de 15 a 18 annos para quitanda, que dê abono de sua conducta; á rua N. S. de Copacabana 542. (B. 891

PRECISA-SE de pessoas sem emprego, homens e mulheres, meninos e meninas, com direito; na rua do Hospicio 214. (A. 739

PRECISA-SE de um official funileiro; rua Sete de Setembro n. 211, loja. (A. 744

PRECISA-SE de tres meios officiaes lustradores e dous aprendizes que tenham pratica em cadeiras; na rua General Pedra 75. (A. 870

PRECISA-SE de um padeiro; na rua General Sampaio 48, ponta do Cajú. (A. 595

PRECISA-SE de um fabricante de broches e moços que saibam encher escovas; na rua do Hospicio 279. (A 14597

PRECISA-SE de um vendedor pratico na venda de molhados finos, cartas a Motta Junior á rua da Alfandega 105. (B. 14.947

PRECISA-SE de dous empregados para vender sandwisches e diversos artigos; paga-se porcentagem; na cervejaria Victoria, á rua Senador Euzebio n. 134. (A. 1.299

PRECISA-SE de um empregado para trabalhar numa carvoaria; á r. Theodoro da Silva 358, Villa Isabel. (A. 1377

PRECISA-SE de um aprendiz de fogões, que saiba fazer concertos e assentar; á r. Dr. Carmo Netto 156. (A. 1.159

PRECISA-SE de um carpinteiro e de um torneiro de madeira e de um serrador para serra de fita e um para engenho de poço, na officina de sirgueiro, á r. Senador Euzebio 412. (A. 1.134

PRECISA-SE de um empregado brasileiro para todo o serviço, que abone conducta; na rua Magalhães 9, Catumby. (A. 1.303

PRECISA-SE de um carregador de carrinho; na rua da Quitanda 32. (A. 1.292

PRECISA-SE de um empregado que tenha carteira e pratica para trabalhar com uma carroça de um boi; tratar no Armazem Azeredo, á r. José Bonifacio 161, Todos os Santos. (B. 1079

PRECISA-SE de um lustrador de torno; á rua Visconde de Itauna 211. Paga-se aos sabbados. (A. 1.246

PRECISA-SE de um rapaz de 14 a 16 annos; á rua do Hospicio n. 270. (B. 1.059

PRECISA-SE de carpinteiros para officina e obra; na rua Joaquim Silva 121 (Lapa). (A. 1.098

PRECISA-SE de um vendedor de pão com pratica; á praça Saens Peña 5, Fabrica das Chitas. (A. 1.056

PRECISA-SE de um ajudante de confeiteiro, com pratica; á praça Saens Peña 5. (A. 1.055

PRECISA-SE de um carregador com pratica para um deposito de pão; paga-se bem; na rua da Saude 371. (A. 1318

PRECISA-SE de um trabalhador de masseira com bastante pratica, na rua S. Clemente 29, padaria, Botafogo. (A. 1.097

PRECISA-SE de trabalhadores para Olaria, na Ilha do Governador; trata-se na rua Sete de Setembro n. 40, sobrado, das 10 horas em diante. (A. 1.018

PRECISA-SE de um fermenteiro e de um caixeiro para balcão, na padaria da r. Figueira de Mello 145. (A. 1.267

PRECISA-SE de um areiador de talheres; á r. Uruguayana 123. (A. 1313

PRECISA-SE na rua Larga 150 fundos de um carpinteiro prefere-se quem saiba trabalhar nas machinas. (A. 836

PRECISA-SE de um official carpinteiro; na r. do Cotovello n. 17. (A. 1374

PRECISA-SE de um official capoteiro que trabalhe bem em concertos, na rua Barão de Bom Retiro 15, Engenho Novo. (A. 1.337

PRECISA-SE de um bom trabalhador de masseira; na rua do ... (A. 692

PRECISA-SE de um habil tupieiro; á rua Dr. Porciuncula 47 em Petropolis, Estado do Rio; não se faz questão de ordenado. (B. 1.101

PRECISA-SE de carregadores de cesto; na rua S. Luiz Gonzaga n. 80. (B. 1.144

PRECISA-SE de um official de pedreiro que entenda de talhado; na rua Benedicto Hyppolito n. 152. (B. 1.149

PRECISA-SE de mocinhas de 12 a 15 annos para aprender nova industria, trabalho leve e limpo; para tratar na rua do Lavradio n. 96, sobrado. (B. 1.153

PRECISA-SE de um ajudante de forno na Praia do Retiro Saudoso n. 27, padaria. (A. 1.124

PRECISA-SE de um serrador que comprehenda bem da arte para tratar na rua dos Arcos 53. (A. 1.410

PRECISA-SE de marceneiros e carpinteiros, na rua Senhor dos Passos n. 77. (A. 1.400

PRECISA-SE de um vendedor de pão, á r. Cattete 22, padaria. (B. 1.128

PRECISA-SE de um carregador de cesto; na rua S. Salvador n. 57, Cattete. (B. 1.112

PRECISA-SE de aprendizes com bastante pratica de limar e esmerilhar metal, paga-se bem na Campo de S. Christovam n. 159. (B. 1.118

PRECISA-SE de cigarreiros á mão, na Fabrica Paraiso; na rua Dr. Manuel Victorino 163. (B. 1.120

PRECISA-SE de trabalhadores com pratica de olaria. Tambem se dá de empreitada; na Estação Andrade Araujo, Linha Auxiliar, com o Sr. João Gamboa. (A. 1397

PRECISA-SE de um lavador de pratos de casa de pasto; no largo do Machado 52. (A. 1.295

PRECISA-SE de um empregado para açougue; prefere-se com pratica; á r. D. Anna Nery 261, Jockey Club. (B. 1.217

PRECISA-SE de um empregado para quitanda e carvão, que tenha pratica; á r. General Pedra 174. (B. 1.247

PRECISA-SE de um trabalhador de masseira, que pese massa, na rua da America 255, padaria. (B. 1.182

PRECISA-SE de um pequeno para escriptorio; trata-se na rua do Riachuelo 272, onde se informa. (A. 1.494

PRECISA-SE de dous pequenos; não se faz questão de côr, para vender bonbons e outros doces dentro de cinemas; só trabalham das 6 da tarde ás 11 da noite; trata-se na r. Theophilo Otoni 60, sobrado. (A. 1.438

PRECISA-SE de um bom fermenteiro; á r. S. Christovam n. 112, Padaria Central. (A1429

PRECISA-SE de um trabalhador de masseira; na Estrada Real n. 2.380, padaria. (B. 1.214

PRECISA-SE de um carpinteiro que saiba de marceneiro; na rua Pedro Americo 42. (B. 1.167

PRECISA-SE de um entregador com pratica de padaria; á rua General Camara 165. (B. 1.357

PRECISA-SE de vendedores de doces em caixa, cestas e jardineiras; na rua do Hospicio 214. (B. 1.326

PRECISA-SE de um trabalhador de masseira; na rua S. Januario 151. (B. 1.329

PRECISA-SE de um rapaz de 12 a 17 annos, com pratica de padaria; na rua Real Grandeza 252. (B. 1.235

PRECISA-SE de um empregado na rua Araujo Leitão 192, Engenho Novo. (A. 1.433

PRECISA-SE de um official de carpinteiro; na rua Visconde de Amoroso Lima 10. (B 1.236

PRECISA-SE de um ajudante de forno, na praia de Botafogo n. 446. (A. 1.421

PRECISA-SE de um forneiro; na padaria Mar e Terra; á rua Camerino 97. (A. 1.537

PRECISA-SE de um empregado até 16 annos, á Avenida Passos 29. (A. 1.552

PRECISA-SE de cigarreiras á rua João Caetano 43, S. Diogo. (A. 1447

PRECISA-SE de carpinteiros praticos em officina e de um aprendiz com pratica de machinas; na r. do Areal 2. (A1456

PRECISA-SE de um rapaz tratador de animaes para uma fazenda; tratar na r. Lucio de Mendonça n. 32. (A1461

PRECISA-SE de um pequeno para vender balas; á r. da Estrella n. 28. (A1465

PRECISA-SE de um meio official pintor; na r. General Camara 333, 2º andar. (A. 169

PRECISA-SE de aprendizes serralheiros com pratica; á rua D. Anna Nery 311, estação do Rocha. (A. 1452

PRECISA-SE de um mocinho empregado de escriptorio; ordenado 40$; na r. do Hospicio 142, 2º andar, das 10 horas em diante. (A.1483

PRECISA-SE de um moço para carregar e vender pão com pratica, que dê conhecimento; á r. do Cattete 75. (B1273

PRECISA-SE de moças com pratica para emmaçar e encarteirar cigarros; á r. do Lavradio n. 139. (B.1363

PRECISA-SE de um fermenteiro e que entenda um pouco de massas amarellas; na rua do Lavradio 92. (A. 1.505

PRECISA-SE de um moço para carregar e vender pão, com pratica de padaria; na rua de S. Francisco da Prainha 27. (A. 1.506

PRECISA-SE de um empregado para quitanda e carvoaria, paga-se 40$; na rua Dr. Carmo Netto 203. (A. 1.511

PRECISA-SE de um fermenteiro com pratica; á r. Larga 116, padaria. (B. 1404

PRECISA-SE de passadores e alfaiates; á praça Tiradentes n. 59, tinturaria. (B. 1402

PRECISA-SE de um moço portuguez de 15 a 18 annos com pratica de carvoaria; tratar na rua Frei Caneca 547. (B1416

PRECISA-SE de officiaes de malas de mão; rua do Lavradio n. 61. (B. 1.375

PRECISA-SE de um ajudante de forno; na rua Barão de S. Felix n. 91. (B. 1.387

PRECISA-SE de trabalhadores de macarrão; na r. Catumby 195, Casa Paulana. (B. 1428

PRECISA-SE de um trabalhador de masseira; na r. S. Leopoldo n. 45. (B. 1430

PRECISA-SE de um vendedor de pão; na r. Bella de S. João n. 163, S. Christovam. (B1436

PRECISA-SE de um empregado portuguez com pratica de commercio e com 22 a 23 annos de edade, logar de responsabilidade e de bom futuro; carta para o escriptorio deste jornal a S. T. A. (B. 1439

PRECISA-SE de aprendizes e meios officiaes lustradores; á r. Coronel Figueira de Mello 214. (B. 1450

PRECISA-SE de um trabalhador de masseira; na r. Senador Euzebio n. 74. (B. 1451

PRECISA-SE de um entregador de pão em sacco, com pratica de padaria; na r. da Alfandega n. 279. (B. 1452

PRECISA-SE de um passador; na Tinturaria Radium, á Avenida Rio Branco 51. (B 1.533

PRECISA-SE de passadores; na rua Senhor dos Passos 20, Tinturaria Paz e Amor. (B 1.559

PRECISA-SE de um carregador que conheça o serviço de padaria; na rua Riachuelo 419. (B 1.514

PRECISA-SE de um areador de talheres, com bastante pratica, á Avenida Mem de Sá 15. (B. 1.507

PRECISA-SE de um empregado para arear talheres, de 14 a 15 annos; á r. Coronel Pedro Alves n. 205, praia Formosa. (B. 1.515

PRECISA-SE de um areador de talheres, com pratica; á rua Maranguape 33, restaurant. (B. 1.541

PRECISA-SE de um carregador de cesto; na rua do S. José n. 89. (B. 1.501

PRECISA-SE de um pequeno para entregar leite; na rua Sachet 9. (B. 1.504

PRECISA-SE de um lavador de pratos com pratica de casa de pasto; na rua da Gamboa 37. (B. 1.499

PRECISA-SE de um areador de talheres; na Avenida Central 5, Pensão Mana. (B. 1.474

PRECISA-SE de um rapaz de 18 a 20 annos, para todo o serviço de casa de commercio; na Avenida Gomes Freire 57, loja. (B. 1.497

PRECISA-SE de um areiador de talheres; na rua Visconde do Rio Branco 9, loja. (B. 1.464

PRECISA-SE de um rapaz que saiba ler e escrever e de conducta afiançada; na rua S. Leopoldo 46. (B. 1.429

PHARMACIA — Precisa-se de um servente com alguma pratica; á Avenida Passos 196. (A. 1.536

PHARMACIA — Pratico, habilitado, offerece-se para trabalhar; cartas a Silva, á rua de S. Pedro 218. (A. 1.312

UM rapaz com alguma pratica deseja uma collocação em um escriptorio na capital ou interior, afiançando sua conducta. Quem precisar roga-se mandar carta a Rigby, no escriptorio deste jornal. (A. 444

BARBEIROS

PRECISA-SE de um official barbeiro para sabbado todo o dia ou do meio-dia em diante; paga-se bem; á r. Conde de Bomfim 105. (A. 590

PRECISA-SE de um official barbeiro para sabbado ou effectivo na rua da Gamboa 153. (A. 1.285

PRECISA-SE de um official barbeiro para sabbado; na rua Dr. João Ricardo 78. (A. 1.204

PRECISA-SE de um official barbeiro para effectivo e de um para sabbado. A rua Dr. Manuel Vitorino 112, Engenho de Dentro. (A. 1.099

PRECISA-SE de um official barbeiro para effectivo; á r. Voluntarios da Patria 247. (A1369

PRECISA-SE de um official barbeiro para sabbado, paga-se 12$; á rua de Catumby 71. (A 1075

PRECISA-SE de um official barbeiro para hoje, sabbado, que trabalhe bem, paga-se 10$; á r. do Mercado 28. (A. 1.286

PRECISA-SE de um official barbeiro para sabbado e de um meio para effectivo; á r. José Domingues 2, Encantado. (A1324

PRECISA-SE de um bom official barbeiro para sabbado ou effectivo; na rua Clarimundo de Mello n. 259, Piedade. (B. 10.07

PRECISA-SE de um official barbeiro para sabbado na rua José dos Reis n. 151, Engenho de Dentro. (A. 1.012

PRECISA-SE de um official barbeiro para sabbado; na r. Visconde de Itauna 165. (B. 1.019

PRECISA-SE de um official barbeiro para sabbado; paga-se 10$; na Avenida Salvador de Sá 70. (B. 1.106

PRECISA-SE de um official barbeiro para sabbado e outro do meio-dia em diante; na rua do Riachuelo n. 428, loja 6. (B1140

PRECISA-SE de um official barbeiro para hoje, paga-se 6$ do meio-dia em diante; na rua Livramento n. 73, Saude. (B. 1.148

PRECISA-SE de um official barbeiro para hoje que trabalhe bem na rua Julio Cesar n. 19. (A. 1.094

PRECISA-SE de um bom official de barbeiro para effectivo; na rua de S. Luiz Gonzaga 44, São Christovam. (A. 1401

PRECISA-SE de um official barbeiro para hoje sabbado; na rua Francisco Eugenio 141, São Christovam. (B. 1.159

PRECISA-SE de um official barbeiro para hoje; á r. dos Andradas 54. (B. 1.239

PRECISA-SE de um official barbeiro para hoje; paga-se 10$; á praça da Republica 122. (B. 1.241

PRECISA-SE de um official barbeiro, das 12 ás 22 horas; paga-se 7$; á praça da Republica 122. (B. 1.242

PRECISA-SE de um barbeiro; á r. Teixeira Pinto 2, Encantado. (B. 1.262

PRECISA-SE de um official barbeiro para hoje sabbado; no largo do Rio Comprido 1, paga-se 10$000. (B. 1.343

PRECISA-SE de um official de barbeiro para hoje, sabbado; na rua Theophilo Ottoni 134; trata-se até ás 6 1/2 horas. (B 1.219

PRECISA-SE de um official de barbeiro para hoje, sabbado; paga-se bem; na rua Visconde de Itamaraty 80 A. (B 1.252

PRECISA-SE de um official de barbeiro para hoje, sabbado, e meio official effectivo; na rua Visconde de Sapucahy 379. (A1437

PRECISA-SE de dous officiaes de barbeiros, um para hoje e outro para effectivo; na rua Conde de Bomfim 268. (B 1.195

PRECISA-SE de um bom official barbeiro para hoje; á rua Buenos Aires 318; paga-se 10$. (A. 1.550

PRECISA-SE de um official barbeiro para hoje sabbado; paga-se bem; á r. Bella de São João 104, S. Christovam. (A1554

PRECISA-SE de um bom official barbeiro para hoje sabbado; á r. Visconde de Itauna 71, fundos. (A. 1.594

PRECISA-SE de um meio official barbeiro que trabalhe regular, para effectivo; á r. Dona Maria 62, Piedade. (B. 1283

PRECISA-SE de um meio official barbeiro para tomar conta de um pequeno salão; á rua Sanatorio 125, em frente á Linha Auxiliar, em Cascadura; tratar no mesmo. (B. 1284

PRECISA-SE de um official barbeiro para hoje sabbado, paga-se 10$; na rua do Cotovello n. 15. (B. 1.352

PRECISA-SE de um official barbeiro para sabbado; na rua do Ouvidor 29. (B. 1.253

PRECISA-SE de um official de barbeiro para hoje, paga-se 10$; na rua Senador Pompeu 112. (A. 1.516

PRECISA-SE de um official de barbeiro para hoje, sabbado, paga-se 10$; na rua da Harmonia 84. (A. 1.520

PRECISA-SE de um official barbeiro para hoje, sabbado, todo o dia ou do meio-dia em diante; á r. Barão do Rio Branco (antiga travessa do Senado). (A1577

PRECISA-SE de um official barbeiro para hoje, sabbado, do meio-dia em diante; paga-se bem Salão Prefeitura r. General Camara n. 373. (A. 1578

PRECISA-SE de um official barbeiro do meio-dia em diante ou todo o dia; á r. Bella de S. João 164, S. Christovam. (B. 1466

PRECISA-SE de um official barbeiro para hoje, sabbado, e outro do meio-dia em diante; rua José Bonifacio 18, Todos os Santos. (A. 1.518

PRECISA-SE de um official barbeiro para hoje, do meio-dia em diante; paga-se 6$000; rua Senador Euzebio 81. (B. 1.395

PRECISA-SE de um official barbeiro para hoje, sabbado, e um pequeno para effectivo; r. do Hospicio n. 179. (B. 1.391

PRECISA-SE de um official barbeiro para sabbado; rua 13 de Maio n. 5; paga-se 10$000. (B. 1.389

PRECISA-SE de um official barbeiro para hoje; no largo de S. Francisco da Prainha 1; paga-se 10$500. (B. 1.374

PRECISA-SE de um official barbeiro para effectivo; 120$ por mez; rua do Cattete n. 242. (A. 1.527

PRECISA-SE de um official barbeiro para hoje sabbado; paga-se 10$; na rua Voluntarios da Patria 461, Botafogo. (A 1526

PRECISA-SE de dous officiaes barbeiros para hoje, sabbado; paga-se 10$ e comida; na r. dos Coqueiros 9, Catumby. (B. 1431

PRECISA-SE de um official barbeiro para hoje, sabbado, do meio-dia em diante; na rua Dr. João Ricardo 62. (B 1.526

PRECISA-SE de um official barbeiro para hoje, sabbado, paga-se 10$; na rua Dr. Carmo Netto 8. (B 1.510

PRECISA-SE de um official barbeiro, das 11 horas em diante, paga-se 6$; na rua General Pedra 11. (B 1.529

PRECISA-SE de um official barbeiro para hoje, sabbado, paga-se 10$; na rua Treze de Maio 34. (B 1.534

PRECISA-SE de um official barbeiro para hoje, sabbado; na rua Pinto Figueiredo 1, esquina da rua Conde de Bomfim, Portão Vermelho. (B 1.513

PRECISA-SE de um official barbeiro para hoje, sabbado, na rua dos Coqueiros 13, Catumby. (B 1.524

PRECISA-SE de um official barbeiro, para hoje, sabbado, paga-se 10$; na rua Marechal Floriano Peixoto 29. (B 1.523

PRECISA-SE de um official de barbeiro, para hoje, sabbado; na rua da Alfandega 268, paga-se bem. (B. 1.481

PRECISA-SE de um official de barbeiro ou de um meio para hoje na praia de S. Christovam n. 265. (B 1427

PRECISA-SE de um official de barbeiro, para hoje sabbado do meio-dia em diante na rua do Engenho Novo 1, Sampaio. (B 1.102

PRECISA-SE de um official barbeiro para hoje sabbado e dia inteiro ou do meio-dia em diante paga-se bem; na r. Marquez de S. Vicente 98, Gavea. (B. 1112

PRECISA-SE de um official barbeiro para hoje, sabbado, e para effectivo; na Avenida Mem de Sá n. 44. (B. 1115

PRECISA-SE de um official barbeiro para hoje; na rua General Camara 305. (A. 1.517

PRECISA-SE de um official de barbeiro, paga-se 11$; na rua D. Anna Nery 214, para hoje, sabbado. (B. 1.423

PRECISA-SE de um bom official de barbeiro, para hoje, sabbado; na rua Senador Euzebio 532. (A. 1.581

CAIXEIROS E AJUDANTES

BOAS costureiras — Precisa-se; paga-se bom ordenado; á Avenida Gomes Freire 67, sobrado. (A. 521

CAIXEIRO — Precisa-se de um para trabalhar os tres dias de Carnaval em um restaurant em Santa Cruz; tratar na rua Evaristo da Veiga 105, Fernandes. (B. 1444

OFFERECE-SE um rapaz de 20 annos com pratica de botequim e alguma de armazem; á r. Conselheiro Zacharias 61; telephone 3945 Norte. (A. 1371

OFFERECE-SE um rapaz de 19 annos tendo pratica de balcão de padaria e confeitaria, quem quizer por favor dirija-se á rua General Camara n. 320, telephone 2.806, Norte. (B. 1.115

PRECISA-SE de um rapaz com pratica de molhados; á r. Riachuelo 150, que apresente carta de conducta. (A. 946

PRECISA-SE de um rapaz de 14 a 16 annos com pratica de botequim; na rua General Gurjão 74, Ponta do Cajú. (A. 798

PRECISA-SE de um pequeno com pratica de botequim; na rua Carolina Machado 226, estação de Madureira. (B. 912

PRECISA-SE de um pequeno com alguma pratica de seccos e molhados; na rua do Alcantara n. 188. (B. 952

PRECISA-SE de um caixeiro com pratica de armazem, para balcão e rua; exige-se abono; na rua Lins de Vasconcellos 352. (A. 1.180

PRECISA-SE de um caixeiro com pratica de armazem que dê boas referencias; na rua do Lavradio 18. (A. 1.170

PRECISA-SE de um caixeiro de 12 a 16 annos com pratica de balcão de padaria; á rua Estacio de Sá n. 26. (A. 994

PRECISA-SE de um empregado com pratica de seccos e molhados e que carregue; á r. Visconde de Sapucahy 351. (A. 1.037

PRECISA-SE de um rapaz de 15 a 16 annos com pratica de botequim; na rua de Sant'Anna n. 78. (A. 1.171

PRECISA-SE de um caixeiro com pratica de casa de pasto trata-se no açougue Paris, Cascadura. (B. 1.109

PRECISA-SE de um pequeno para botequim; á r. do Lavradio 90. (B. 1.293

PRECISA-SE de um caixeiro de 15 a 18 annos, com pratica de armazem de seccos e molhados; no largo do Campinho 7. (B.1248

PRECISA-SE de um caixeiro, com pratica de seccos e molhados; á travessa Navarro 22. (B. 1.183

PRECISA-SE de um caixeiro com pratica de botequim; na Avenida Salvador de Sá 51. (B. 1.309

PRECISA-SE de um caixeiro com pratica de botequim e alguma de cozinha, para cozinhar para tres pessoas; na praia do Retiro Saudoso 182, Cajú. (B1.258

PRECISA-SE de um caixeiro de botequim com pratica; ordenado 10$, casa e comida; á rua da Saude 39. (A. 1.542

PRECISA-SE de um caixeiro com pratica de botequim; na r. dos Invalidos 71. (A. 1486

PRECISA-SE de um bom caixeiro para balcão de padaria, com bastante pratica, que dê abono de sua conducta; trata-se na rua da Misericordia 151, padaria Aurora com o Sr. Maximino. (A. 1.499

PRECISA-SE de um bom caixeiro com bastante pratica de pensão; na rua de S. Bento 12. (A. 1.523

PRECISA-SE de um pequeno com pratica de botequim; na r. Barão de S. Felix 124. (A1567

PRECISA-SE de um rapaz de 12 a 16 annos para deposito de pão e balcão, que coma e durma em casa de familia; na rua Visconde do Rio Branco 30. (A. 1570

PRECISA-SE de um caixeiro com muita pratica de deposito de pão e mais miudezas; á rua Catumby 102, Café Santo Antonio. (B. 1432

PRECISA-SE de um pequeno caixeiro de casa de pasto; na rua do Riachuelo 60. (A. 1.473

PRECISA-SE de um caixeiro para casa de pasto e botequim; na rua da Gamboa 37. (B. 1.498

PRECISA-SE de um rapaz com pratica de casa de pasto; tratar na r. Evaristo da Veiga 19. (B. 1455

PRECISA-SE de um rapaz de 12 a 15 annos para trabalhos em botequim; na rua do Cattete 21. (B. 1.438

ALFAIATES E COSTUREIRAS

APRENDIZ de costura — Precisa-se no largo da Carioca 17, 2º andar. (B. 1.345

COSTUREIRA — Precisa-se de uma boa ajudante de corpinheira e uma aprendiz no "atelier" de Mme. Julia Miranda, á r. Sachet 42, 2º, esquina da do Ouvidor. (A. 1.291

OFFERECE-SE uma boa riscadeira e bordadeira, quem precisar dirija-se á rua Barão de São Felix 161, sobrado. (A 1414

PRECISA-SE de boa contramestra que trabalhe na officina; na rua Visconde de Itauna n. 185. (A. 830

PRECISA-SE de ajoureiras e ajudantes de costura; na rua Visconde de Itauna 88. (B. 840

PRECISA-SE de acabadeiras de calça; na rua Barão de S. Felix 82. (A. 788

PRECISA-SE de bons officiaes de paletots e calças; na rua de Sant'Anna 66. (B. 936

PRECISA-SE de um official alfaiate, na Avenida Gomes Freire n. 39. (A. 944

PRECISA-SE de boas costureiras de camisas de homem com pratica de fabrica; na r. Frei Caneca 71, fabrica. (A14780

PRECISA-SE de um alfaiate ajudante, paga-se bom ordenado na Estrada Real de Santa Cruz n. 134, Realengo; dá-se casa e comida. (A. 14.908

PRECISA-SE de uma boa riscadeira para blusas, principalmente na Avenida Mem de Sá 61. (B. 14.065

PRECISA-SE de boas costureiras com muita pratica de costura; na Avenida Mem de Sá 67, loja. (B 774

PRECISA-SE de corpinheiras; na rua do Theatro 7. (A 1.291

PRECISA-SE de uma costureira por dias, sabendo bem coser vestidos; na rua Sachet 39, 2º andar. (A. 1.145

PRECISA-SE de um official alfaiate para civil e militar; na Villa Militar, no quartel do 1º regimento de artilheria montada. (A. 1.125

PRECISA-SE de um bom official de calças sob medida; na rua Senador Pompeu 147, casa 2. (A. 1.211

PRECISA-SE de boas costureiras de vestidos com pratica de atelier; na Avenida Mem de Sá 198. (A. 1.026

PRECISA-SE de uma boa ajoureira, paga-se bem; na rua da Alfandega n. 353, loja. (B. 1.014

PRECISA-SE de costureiras de colletes de senhoras na rua Visconde de Itauna 133. (B. 1.170

PRECISA-SE de um aprendiz de alfaiate para paletots; na rua do Lavradio 122, casa 15. (A. 1.513

PRECISA-SE de ajudantes de corpinheira e de saieira; na rua Gonçalves Dias 6, sob. (B1159

PRECISA-SE um official para calças sob medida; na rua do Senado 67. (B 1.516

PRECISA-SE de um alfaiate para concertos; na A. Renovadora, á rua do Riachuelo 21. (B. 1.476

PRECISA-SE de aprendizes para flores, com alguma pratica; na Fabrica de Flores, rua Luiz de Camões 33. (B. 1.471

JARDINEIROS

ALUGA-SE um jardineiro tendo informações de sua conducta; á rua Abilio n. 13, S. Christovam, telephone 3.163, Villa. (A. 999

OFFERECE-SE um jardineiro e chacareiro bem pratico e desembaraçado e outros serviços mais, para casa de familia; da boas referencias; na rua dos Arcos n. 63, tinturaria, telephone n. 1.750, Central. (B. 95

OFFERECE-SE um homem de edade para jardineiro ou para qualquer serviço em casa de familia; na rua D. Candida n. 47. (B. 1.020

OFFERECE-SE um moço portuguez, com pratica de jardim e horta, dando referencias de sua conducta; á r. do Hospicio 263. Telephone 515 Norte. (B. 1.181

OFFERECE-SE um perfeito jardineiro dando boa referencia; na r. Senhor dos Passos 119; telephone 4799 Norte. (B. 1415

PRECISA-SE de um chacareiro e jardineiro e trabalhadores para chacara; á r. Frei Caneca n. 77, loja. (A. 523

PRECISA-SE de um empregado para todo o serviço que entenda de chacara; na rua General Canabarro n. 271. (A.1.045

PRECISA-SE de um bom jardineiro que dê boas referencias de sua conducta; na rua Alvaro Chaves n. 36, Laranjeiras (antiga Retiro da Guanabara). (A. 1.004

PRECISA-SE de seis homens que entendam de trabalhos de chacara e que dêm referencias de sua conducta; á r. da Prainha n. 103, sobrado. Telephone 1848. (A. 1.441

PRECISA-SE de um bom jardineiro para casa de familia, quer-se pessoa séria e que dê referencias de sua conducta; para tratar na rua Santo Amaro 51, Cattete. (B. 1.366

PRECISA-SE de um perfeito jardineiro, portuguez; na ladeira da Gloria 52. (B 1.208

SAPATEIROS E AJUDANTES

PRECISA-SE de bons acabadores e montadores para obra de criança; ponto esteira. (A881

PRECISA-SE de um bom cortador de calçados, na rua Camerino n. 128. (A. 205

PRECISA-SE de um aprendiz sapateiro á rua Camerino 16, que dê referencias de sua conducta. (B. 1.064

PRECISA-SE de um official sapateiro, concerta, paga-se bem; na rua Estacio de Sá 41, loja. (B. 389

PRECISA-SE de um official sapateiro para concertos; á rua Conde de Bomfim 652. (A. 1.553

CASAS E COMMODOS

CENTRO

ALUGA-SE uma loja com duas portas em esquina e installação electrica; na rua Camerino 78. (A. 519

ALUGA-SE a metade do sobrado da rua dos Ourives 127, a uma ou duas senhoras sós, que trabalhem fóra ou a casal idoso sem filhos. (A. 586

ALUGAM-SE bons quartos desde 20$ a moços solteiros ou vagas de 10$; na rua Camerino 80. (A. 587

ALUGA-SE por 75$ uma loja pequena com morada, ponto bom; á r. Riachuelo 428, loja 2, proximo á r. Frei Caneca. (A. 606

ALUGAM-SE as lojas da rua Frei Caneca n. 241 e 243, e da rua do Livramento n. 117, para tratar á rua 1º de Março 49, companhia Previdente. (A. 474

ALUGA-SE em casa de familia uma sala de frente com pensão a senhora ou a dous moços ou casal sem filhos e mocinha ou mais; não tem mais inquilinos; na rua do Senado 43, sobrado. (B. 828

ALUGA-SE por 23$ e 35$ bons commodos; na rua da America n. 129. (A. 448

ALUGAM-SE dous commodos sendo um 22$ e outro 25$; á r. do Riachuelo 44. (B. 354

ALUGA-SE um esplendido quarto, com duas janellas em casa de familia, a moços do commercio com pensão; rua Senador Dantas 86, sobrado. (B 874

ALUGAM-SE um quarto e uma saleta; na rua de Sant'Anna n. 16, sobrado, em casa de familia. (A. 706

ALUGA-SE uma boa porta larga, propria para qualquer negocio; rua Frei Caneca n. 48. (A. 688

ALUGA-SE um bom quarto bem mobiliado, tem telephone; na r. Azevedo Lima 159, em frente ao theatro Phenix. (A. 643

ALUGA-SE uma espaçosa sala de frente com um quarto; na r. da Carioca 77, 2º andar. (A. 670

ALUGA-SE em casa de familia de todo respeito e muito socego, a um casal ou a um senhor ou senhora, com ou sem pensão, um bom quarto; á r. Riachuelo n. 350. (A. 668

ALUGA-SE por contrato acceitando-se proposta, a casa da rua do Lavradio 65, com espaçoso sobrado e grande armazem; trata-se á rua da Quitanda 34 e 36, loja. (A. 659

ALUGA-SE o predio da r. do Rezende 74, sobrado, com boas accommodações para familia e por preço modico; as chaves estão na Avenida Gomes Freire 121 sobrado, onde se trata, das 16 e meia ás 21 horas. (A. 660

ALUGA-SE o sobrado da rua do Riachuelo 145; trata-se no largo de S. Francisco de Paula 26, sob. (A. 587

ALUGA-SE uma casa com duas salas, dous quartos, cozinha e quintal por 100$; na rua Tobias Barreto 56, avenida Modelo. (A. 789

ALUGA-SE o sobrado da rua de Sant'Anna 198. (A. 811

ALUGA-SE uma sala de frente em casa de familia; na Avenida Mem de Sá 31, sob. (A. 813

ALUGA-SE o predio n. 7 da travessa Coronel Julião; as chaves no 13 e trata-se á r. Buenos Aires 96, armazem. (B 990

ALUGAM-SE dous quartos, juntos, em casa de familia a pessoas sérias; na rua Marechal Floriano 136, sobrado. (A. 753

ALUGAM-SE dous commodos por 35$; á r. General Camara n. 263. (A. 647

ALUGA-SE um quarto muito arejado com todo o conforto; á r. da Quitanda 171, sob. (B.914

ALUGA-SE um commodo com ou sem mobilia e com pensão, a casal ou a dous rapazes honestos em casa de respeitavel familia; á r. D. Gerardo 54 perto da Avenida; por 200$ mensaes. (A. 988

ALUGA-SE um quarto em casa de familia, a uma senhora; á r. Sete de Setembro 172, 3º andar. (A. 905

ALUGA-SE um quarto a casal sem filhos, preço 40$; á rua Francisco Muratori 26. (A. 919

ALUGA-SE uma magnifica sala a um casal sem filhos, distincto ou a dous moços sérios, com pensão em casa de familia; á r. Julio Cesar n. 30, 2º andar, esquina da r. do Ouvidor. (A. 883

ALUGAM-SE dous quartos mobiliados com ou sem pensão; á Avenida Gomes Freire 107; telephone 3339 Central. (A. 882

ALUGA-SE o predio 64 da rua Senador Pompeu; as chaves estão no 71 dessa mesma rua e para tratar na r. da Assembléa n. 76. (B. 935

ALUGA-SE um quarto em casa de familia por 35$, com luz electrica; entrada independente á rua do Senado n. 41. (B. 950

ALUGA-SE uma boa sala de frente mobiliada, com pensão; á r. Silva Manuel 52. (B. 993

ALUGA-SE — (English House) quartos e salas para moços solteiros, estudantes ou empregados no commercio, desde 40$000, limpeza e conforto, ponto central; á r. do Mercado 34, sobrado, esquina da rua do Ouvidor; telephone 1.130 Norte. (B. 13.831

ALUGA-SE o armazem da rua Frei Caneca 287, com bons commodos para familia; as chaves na mesma e tratar na r. Visconde de Sapucahy 351. (A.11679

ALUGA-SE um grande armazem á rua do Lavradio n. 60, as chaves estão na charutaria do Theatro Apollo e trata-se á rua do Senado n. 45, das 12 ás 16 horas. (A. 14.937

ALUGA-SE um excellente commodo nos fundos da loja do Au Paradis; á r. Sete de Setembro 191 e 193, serve para atelier ou negocio limpo. (A. 140

ALUGAM-SE para casaes sem filhos ou solteiros bons commodos independentes com direito a cozinha, tanque para lavar e telephone; esta casa tem muita limpeza; na r. do Riachuelo 303, villa Osorio. (B. 14466

ALUGAM-SE boas salas de frente e bons e arejados commodos, luz electrica e todas as commodidades; na rua do Rezende n. 150. (B. 14117

ALUGAM-SE bons quartos de 25$ para cima e boas salas de frente; na r. Barão de S. Felix n. 201 e r. do Areal n. 40 e rua do Lavradio 144 e r. Bento Lisboa 78. (A. 12.824

ALUGAM-SE dous commodos a 30$ e 35$; á r. Visconde do Rio Branco 29. (B. 13.686

ALUGA-SE o predio da rua São Jorge n. 33, servindo a loja para qualquer negocio; as chaves estão no botequim em frente e trata-se na Casa Guimarães á rua do Rosario esquina do becco das Cancellas. (A. 12.851

ALUGA-SE um primeiro andar no predio novo da rua Senador Dantas 101 prestes a vagar; trata-se no armazem. (A. 14.029

ALUGAM-SE a moços solteiros bons commodos sem mobilia, no predio novo da rua Senador Dantas 101, informa-se no armazem. (A. 14.030

ALUGAM-SE uma boa sala e um quarto de frente, muito arejado, com jardim e quintal. Telephone, bons banheiros e banheiras, boa pensão e moveis; preços modicos em casa de pensão familiar; á r. Riachuelo 158. (A. 14.157

ALUGA-SE uma porta com sacada, no melhor ponto, para ver os festejos do carnaval; na rua Larga 95, 2º andar. (B. 541

ALUGA-SE metade de uma sala a rapaz sério, para morar com outro, por 20$; á r. Sant'Anna 33, e quartos a 50$000. (B. 388

ALUGA-SE um bom quarto a moços, em casa de familia; á rua Municipal 24, proximo á Avenida Rio Branco. (B. 361

ALUGA-SE o esplendido armazem da Avenida Mem de Sá 300, com todas as accommodações para familia; as chaves estão por favor no sobrado. (B406

ALUGAM-SE bons e baratos quartos com luz, a rapazes desde 25$; na rua Silva Manuel n. 168. (A. 229

ALUGA-SE um quarto mobiliado para rapaz solteiro ou casal sem filhos; á Avenida Gomes Freire 32, sobrado. (B4 548

ALUGA-SE um porão sendo grande, dividido em partes pequenas para deposito de qualquer objecto, em casa de familia estrangeira e de toda a confiança; á rua do Riachuelo 217. (A. 238

ALUGA-SE em casa de pequena familia de respeito um bom commodo a pessoas decentes; em frente á praça Mauá, rua da Saude 47. (A. 14.741

ALUGAM-SE casas novas para pequenas familias e salas para familias e moços solteiros; na rua Silva Manuel 174. (A. 1.332

ALUGA-SE uma sala de frente muito bem mobiliada, para casal ou um senhor de todo o respeito; na r. Evaristo da Veiga n. 47. (A. 1241

ALUGA-SE uma sala de frente a casal ou a rapazes do commercio em casa de familia; na Avenida Mem de Sá 65. (A1119

ALUGA-SE um casa á r. do Riachuelo 12, a chave na Avenida Mem de Sá 82 e tratar á r. da Candelaria 60. (A. 1024

ALUGA-SE á r. Senador Pompeu 90 uma loja e pequeno sobrado; as chaves no 92 e tratar á r. da Assembléa 96. (A.1108

ALUGA-SE á r. Sete de Setembro 107 o primeiro andar, casa nova, proprio para escriptorio ou costura; as chaves na loja e tratar na r. da Assembléa 96. (A. 1106

ALUGAM-SE duas portas á rua da Misericordia 115, para qualquer negocio. (B. 1.045

ALUGAM-SE as casas da ladeira do Barroso 43, 47 e 99, tendo boas accommodações, muito arejadas, tem luz electrica e quintal, das 3 ás 5 horas. (B. 1.057

ALUGAM-SE por 65$ e 70$ as casas da ladeira do Castro 181, com dous quartos, salas, luz electrica, etc.; a chave no visinho e tratar á rua Sete de Setembro n. 190. (A. 1.230

ALUGAM-SE uma sala e um quarto, juntos ou separados; na rua do Lavradio 18, 2º andar. (A. 1.222

ALUGAM-SE duas portas para qualquer negocio; na rua Senhor dos Passos 121; trata-se na mesma. (A. 1.215

ALUGAM-SE os sobrados das ruas Misericordia 71 e becco dos Ferreiros 17; trata-se na rua Dezenove de Fevereiro 31, telephone 611, Sul; as chaves estão na rua do Rosario 160. (A. 1166

ALUGA-SE a loja do becco dos Ferreiros 17, informações no telephone 611, Sul. (A. 1.166

ALUGA-SE um bom quarto de frente; na rua Senador Dantas 93. (A. 1.139

ALUGA-SE uma sala de frente com sacadas e quartos, em casa de familia; na rua do Rezende 103, bonds á porta. (A. 1132

ALUGAM-SE dous bons quartos sendo um de frente, com sacada para a rua, a rapazes; na r. da Quitanda 190. (A.1252

ALUGA-SE grande sala frente serventia; á r. do Riachuelo 195, sobrado, casa de familia. (A. 1.272

ALUGA-SE um bom quarto em casa socegada; á r. S. José n. 46, 1º andar. (A. 1281

ALUGA-SE a loja da r. dos Ourives 75; tratar na casa Jacques. (A. 1257

ALUGA-SE o sobrado 2º andar da casa da rua do Carmo 43, proprio para familia ou qualquer atelier; trata-se no 1º andar da 1 hora ás 5. (A. 1.079

ALUGAM-SE em casa de familia, quartos a 50$, sem mobilia; mobiliados 70$; na rua Buenos Aires 258, sobrado, proximo á Avenida Passos. (A. 955

ALUGA-SE um bom quarto com janellas modestamente mobiliado por 55$, a um senhor em casa socegada; na rua do Riachuelo n. 17. (B. 1.029

ALUGA-SE um arejado quarto com luz e todo o conforto para casal; na Avenida Henrique Valladares n. 20, loja. (B. 1.012

ALUGAM-SE as lojas dos predios da rua Menezes Vieira 24 a 36, reformadas de novo; para tratar na rua do Bispo n. 32. (A. 983

ALUGA-SE um quarto mobiliado e com pensão; na Avenida Rio Branco 23. (A. 1313

ALUGA-SE um quarto a rapazes em casa de familia; á rua do Senado n. 8, sobrado. (A. 1.078

ALUGAM-SE a empregados no commercio e a estudantes das escolas superiores, bons commodos, tanto no 1º como no 2º andar do predio da rua do Lavradio n. 148, tratar com o Sr. Campos Vieira no pavimento terreo. (C. 20.315

ALUGA-SE um quarto mobiliado, pensão, lado da sombra, a um ou dous rapazes; preço razoavel; á r. Evaristo da Veiga n. 22. (A. 01077

ALUGA-SE o 2º pavimento da Avenida Mem de Sá 114, para ver das 12 ás 14 horas e para tratar á r. do Ouvidor 91. (A679

ALUGA-SE um quarto limpo e arejado a pessoa decente em casa de pequena familia; na Villa Ruy Barbosa, travessa Chiquita n. 18-A, sobrado. (B. 1.163

ALUGA-SE o armazem e sobrado juntos ou separados; da rua D. Manuel n. 40; as chaves estão na rua Buenos Aires 144, 1º and. (B. 1.051

ALUGA-SE a boa loja de esquina da r. da America 206, tem commodos para familia, luz electrica, etc.; trata-se na rua Haddock Lobo n. 379, telephone 2.038 Villa. (B. 1.103

ALUGA-SE parte de um 2º andar com todas as commodidades a casal ou moços á rua Theophilo Ottoni 20, 2º andar. (B1098

ALUGA-SE em casa séria pequena sala de frente, independente, na rua Silva Manuel n. 139 tem telephone. (A 1423

ALUGA-SE um quarto sem mobilia a moços do commercio, em casa de familia; na Avenida Gomes Freire 154. (A 1407

ALUGA-SE um quarto para rapazes do commercio; na rua Primeiro de Março 139. (A 1398

ALUGAM-SE juntos ou separados uma sala de frente e dous quartos, em casa de familia; na rua de S. José 31, 2º and. (A1487

ALUGA-SE um quarto em casa de um casal, a senhoras de respeito; quem precisar carta no escriptorio deste jornal a J. M. (B. 1.297

ALUGA-SE um bom e arejado commodo em casa de familia, tendo todo o conforto, luz electrica e telephone; na rua Silva Manuel 130, sob. (A. 1.275

ALUGA-SE a casa 50 da rua de S. Januario, com accommodações para negocio e familia; trata-se na rua Buenos Aires 75. (B. 1.277

ALUGAM-SE em casa nova e de familia, dous quartos a casal ou a moços; na rua Escorrega 31, proximo á praça Mauá. (A 1.435

ALUGA-SE uma bonita sala por 45$ e luz; na rua Sant'Anna n. 61, em frente á praça Onze, 1º andar. (B1.188

ALUGA-SE o 2º andar da rua Uruguayana 210; trata-se na loja. (B. 1.220

ALUGA-SE o armazem da rua da Misericordia 146, por 50$000. (B. 1.222

ALUGA-SE por 45$ um quarto de frente, mobiliado, para solteiro; á Avenida Rio Branco n. 7, 2º andar. (B. 1.413

ALUGA-SE um quarto de frente a moços; á travessa do Commercio n. 6, perto da praça Quinze. (B. 1.412

ALUGA-SE um quarto de frente, com luz electrica, por 35$, só para homem; á praça da Republica 193, sobrado. (B. 1.420

ALUGA-SE uma boa sala de frente ou um quarto mobiliado ou não, a casal sem filhos, que trabalhe fóra ou a rapazes do commercio; á r. da Relação n. 51. (B. 1.422

ALUGAM-SE por 36$ e 70$000 dous quartos mobiliados, com roupa de cama, limpeza e luz; á Avenida Rio Branco 11, 2º andar. (B. 1.424

ALUGAM-SE em casa de familia uma sala de frente, electricidade, e um quarto, arejados, 36$ a 38$; á r. Sant'Anna n. 191, sobrado. (A.1440

ALUGAM-SE duas salas de frente em predio novo a casal sem filhos e de respeito, que trabalhem fóra; á r. da Quitanda 33, 2º andar. (B. 1259

ALUGA-SE um bom commodo; rua Acre 28; trata-se na Avenida 27, Casa Alliança. (B. 1.348

ALUGA-SE um commodo em casa de familia, a pessoa de tratamento; á rua Sant'Anna 197. (B. 1.339

ALUGA-SE uma sala de frente a um casal sem filhos ou a uma senhora só; á rua da Misericordia 12, 2º andar; entrada no n. 14. (B. 1.341

ALUGAM-SE uma saleta e um quarto, juntos ou separados, para uma senhora só ou casal que trabalhe fóra; á rua Senhor dos Passos n. 100. (B. 1.342

ALUGAM-SE uma sala e quarto, em casa de familia, para casal ou moços solteiros, na rua de Sant'Anna 154, casa 11. (B1363

ALUGA-SE o predio do becco da Carioca 34, com dous quartos, duas salas, cozinha e quintal; a chave está no mesmo, das 9 ao meio-dia. (A. 1.497

ALUGAM-SE dous quartos juntos a pessoas sérias, em casa de familia; na rua Marechal Floriano 136, sobrado. (A. 1.498

ALUGA-SE um aposento para quatro moços do commercio, por 50$; proprio para alfaiate; é muito claro e arejado; rua da Alfandega n. 212. (A. 1.501

ALUGAM-SE uma linda sala e um quarto, com luz electrica, casa nova e muito limpa, a moços solteiros do commercio; praça da Republica n. 114. (A. 1.515

ALUGA-SE uma sala de frente a casal sem filhos; Avenida Passos 104; trata-se na loja. (B. 1.371

ALUGAM-SE á rua da Assembléa n. 98, 2º andar, em casa de familia, duas salas com uma alcova, para atelier de costuras, curso de canto, de piano ou de preparatorios de moças; trata-se na mesma, na Photographia Raul. (B. 1.33

ALUGA-SE um quarto mobiliado em casa de um casal de todo respeito, a moços do commercio na rua da Relação 55, C 1. (A154

ALUGA-SE um bom quarto com pensão a casal sem filhos ou a dous moços solteiros; na rua da Quitanda 107, 2º andar. (A155

ALUGA-SE um quarto independente com luz electrica, a um ou dous moços do commercio; na rua Larga 163. (A 1.56

ALUGA-SE uma porta com fundos, propria para negocio e morada; na rua Tobias Barreto n. 74. (A 1.569

ALUGAM-SE uma sala e um quarto, por 55$; na rua Gomes Carneiro 106. (B 1.35

ALUGA-SE por 40$ um quarto e serventia em todas as dependencias da casa; na Avenida Salvador de Sá 38, casa 1. (B1.33

ALUGA-SE um pequeno sobrado, proprio para familia; na rua da Alfandega 193, preço com luz 120$. (B 1.31

ALUGAM-SE uma sala de frente a moços do commercio; na Avenida Mem de Sá 145, loja. (B 1.3

ALUGA-SE o 2º andar da rua do Rosario 74, com accommodações para familia regular; trata-se na loja. (B 1.31

ALUGA-SE muito barato a pessoas que não cozinhem ou a moços uma boa sala de frente com luz electrica; na rua Lavradio 122, casa 14. (B 1.3

ALUGA-SE um quarto grande em casa de familia modesta; na rua dos Invalidos 129. (B1297

ALUGA-SE um commodo em casa de casal a pessoas do commercio; na praça Quinze de Novembro 34, 2º. (A 1.541

ALUGA-SE em casa de casal um quarto a moços ou a casal sem filhos; na rua Marechal Floriano 167; dirigir-se ao 2º andar. (A 1.517

ALUGA-SE por 30$ com luz um quarto a duas pessoas sérias; á rua Senador Pompeu n. 178, relojoeiro. (A 1.531

ALUGAM-SE uma boa sala e quarto; na rua General Camara 171, para alfaiate ou casal sem filhos (B. 1.461

ALUGAM-SE por 65$ um quarto e uma sala com luz electrica, em casa de familia; na rua do Riachuelo 113, loja. (B. 1.445

ALUGA-SE um quarto a moços solteiros, em porão habitavel, com luz electrica; por 25$; no beco da Carioca 16. (B. 1.463

ALUGAM-SE quarto e saleta muito arejados, em casa de familia, por modico preço, a casal sem filhos ou a rapazes do commercio, tem telephone; na praça Tiradentes 69, 2º andar. (B. 1.470

ALUGA-SE um quarto mobiliado com boa pensão, entrada independente, telephone e todas as commodidades; na rua do Rezende 73. (B. 1.478

ALUGA-SE uma boa sala de frente e independente, com ou sem pensão, a casal ou rapaz decente, em casa de familia, havendo todo o conforto. Preço modico. Á rua Paulo de Frontin 51, proximo ao prolongamento da Avenida Mem de Sá. (B. 1.479

ALUGA-SE uma sala de frente com pensão, em casa de familia, a casal ou a rapazes; na rua Senador Dantas 85. (B. 1482

ALUGA-SE em casa de familia bom commodo; na rua Acre 122, 1º andar. (B. 1.484

ALUGA-SE uma sala de frente muito arejada e mobiliada, a senhor de tratamento ou a moços do commercio, tem telephone; na praça Tiradentes 51, 2º andar. (B. 1.485

ALUGA-SE em casa de familia um bom commodo; á r. Dom Geraldo 43, sobrado, perto da Avenida Rio Branco. (B1508

ALUGAM-SE em casa de familia dous bons e arejados quartos com luz e telephone a casal sem filhos ou a moços; na rua do Riachuelo 19, sob. (B. 1517

ALUGAM-SE sala e quarto de frente para uma officina grande e quarto para moço solteiro a 10$; na r. José Mauricio n. 48. (B. 1536

ALUGA-SE uma boa sala de frente; na rua da Misericordia n. 95, trata-se no n. 93, botequim. (B. 1.447

ALUGA-SE um commodo em casa de familia, a pessoas que trabalhem fóra; na rua Senador Dantas 35, loja. (B. 1.440

BARATO — Aluga-se em casa de familia, por 30$ um commodo mobiliado; á r. Monte Alegre 11. (A. 926

EM casa de familia, á rua Rodrigo Silva 18, 2º andar, aluga-se a duas pessoas esplendido quarto de frente com mobilia e pensão, cozinha mineira. (A. 1.061

EXCELLENTES aposentos mobiliados, com pensão, para familias e cavalheiros, cozinha de primeira ordem, jardim, caramanchão, banho quente e frio, preço modico; á r. do Rezende n. 134. (B. 412

PRECISA-SE de um companheiro de quarto; á Avenida Rio Branco 33. (A. 898

PRECISA-SE alugar uma sala de frente ou escriptorio nas ruas do Rosario, Buenos Aires ou Alfandega, entre Avenida e Primeiro de Março; cartas a T. F. neste jornal. (A. 661

PRECISA-SE de uma sala, em casa de familia séria, para casal sem filhos, sendo com pensão e bom tratamento, no centro da cidade; cartas no escriptorio deste jornal com as iniciaes J. J. para se tratar. (B. 1.226

QUARTOS — Alugam-se dous, sendo um de frente, a moços do commercio, em casa de familia; r. Frei Caneca 71, sobrado. (B. 14.685

QUARTO — Aluga-se um de frente com banheiro; na travessa do Commercio 6, perto da praça Quinze e rua do Ouvidor, a moços. (A. 1.357

QUARTO para guardar moveis aluga-se um grande, dá-se abono de caracter de fôr preciso; na Avenida Mem de Sá 329 sobrado perto da rua Frei Caneca, casa de senhora só, não tem crianças, poderá ter a chave. (A 1405

QUARTO de frente na praça Onze de Junho, aluguel por 25$, só a senhora seria; informa-se por favor na praça Quinze de Novembro 32, sobrado, Café Moreira. (A 1426

QUARTO de frente, 45$ e outro 35$, alugam-se a solteiros ou casal que não cozinhe em casa de familia; á r. Frei Caneca n. 71, sobrado. (B. 822

QUARTOS espaçosos, arejados, luz electrica e banheiro; alugam-se em casa de familia á rua Theophilo Ottoni 3, sobrado, esquina da de 1º de Março. (A1485

QUARTO — Aluga-se um a rapazes, com luz electrica, por 30$ em casa de familia; na rua do Hospicio 113. (B 1.418

SALA independente com janellas e sacada para a rua em casa de senhora só; onde ha socego, para senhoras ou homens que trabalhem fóra, aluga-se na Avenida Mem de Sá 329, sobrado; telephone, 1.833, Central. (A. 1.304

SALA — Aluga-se em casa de casal sem filhos, a rapazes ou casal, com ou sem mobilia e com ou sem pensão; Av. Mem de Sá n. 82, sobrado. (A. 1.528

SALA e quarto em casa de familia séria, para um casal sem filhos; cartas a M. Silva á rua D. Julia 66. (B 1.169

SALA, quarto e gabinete independentes alugam-se em linda casa de varanda a casal ou a pessoas do commercio, logar saudavel, fresco, unico inquilino; na rua Faria 9, Avenida Salvador de Sá, teleph. 2.379, Central (A 1.551

SALA de frente — Aluga-se em casa de familia, tem telephone, electricidade e bonds á porta; na rua do Riachuelo 128. (B. 1.511

ESTACIO DE SA'

ALUGAM-SE casinhas de 50$ á r. Viscondessa de Pirassinunga 84, telephone 3.108, Villa. (B. 862

ALUGA-SE uma loja com duas portas por 25$; na r. Frei Caneca 438; teleph. 3108 Villa. (B. 861

ALUGA-SE uma boa sala e um bom quarto, com ou sem mobilia, em casa de pequena familia; á rua Dr. Rodrigues dos Santos n. 45, Estacio de Sá. (A. 451

ALUGA-SE um quarto; na rua Estacio de Sá 77. (A. 815

ALUGA-SE uma boa casa na rua de S. Roberto 37, no Estacio; as chaves estão na rua Dr. Maia Lacerda 88. (A 829

ALUGA-SE por 100$ mensaes a casa da rua de S. Carlos 45, Estacio de Sá; a chave está na venda e trata-se na Avenida Passos 107, sob. (A. 829

ALUGA-SE a pequena loja da r. S. Carlos n. 12 serve para qualquer negocio; preço 50$ por mez. (B. 12.957

ALUGA-SE em casa de familia um quarto a moços do commercio; na r. Dr. Rodrigues dos Santos n. 37, Estacio de Sá. (A. 1116

ALUGA-SE a esplendida casa á r. Maia Lacerda 114com dous pavimentos, tendo em ambos excellentes accommodações; casa nova, com todos os requisitos de hygiene; tratar no 111, onde se encontram as chaves. (A. 1113

ALUGAM-SE as casas da rua Dr. Carmo Netto 227 A e 247, junto á Avenida Salvador de Sá, com boas accommodações para familia; estão abertas. (A. 1273

ALUGA-SE por 90$ a boa casa da rua Dr. Mattos Rodrigues n. 62, as chaves estão no n. 58; trata-se na rua S. Christovam 291-A. (A. 1.063

ALUGAM-SE pequenas habitações com moveis, de porta e janella, com sala, quarto e cozinha; na rua Colina 26, em Estacio de Sá, Avenida França. (B 1229

ALUGA-SE por 45$ a casal sem filhos a casa da travessa Santos Rodrigues 26, fundos, com todas as commodidades; trata-se na frente, Estacio. (A. 14.929

ALUGA-SE um quarto grande com janella em casa de familia por 30$; só a senhoras; na r. S. Claudio 12, Estacio de Sá, lado da rua Colina. (A 1428

ALUGA-SE a casa da rua São Claudio 71, com duas salas, dous quartos, cozinha e quintal; aluguel 96$; as chaves estão na rua Dr. Maia Lacerda 163. (B1328

PRAIA FORMOSA

ALUGAM-SE quartos novos a 25$ e 28$ na ladeira do Barroso n. 2, em frente ao n. 57, perto da Saude e Gamboa. (A. 578

ALUGA-SE uma casinha á rua União 30, Gamboa; aluguel 35$000. (A. 692

ALUGA-SE por 71$ a casa da rua Dr. Rego Barros 192; as chaves estão na venda da esquina e trata-se na rua Municipal 9. (B. 187

ALUGA-SE um bom commodo a um casal em casa de outro casal; na rua Attilia 8 (Praia Formosa, tem luz electrica, preço 33$000. (B. 531

ALUGA-SE por 40$ uma boa casinha independente, sala, quarto e cozinha; na rua Vidal de Negreiros n. 59. (A. 236

ALUGA-SE um commodo com cozinha e tanque; na r. Attilia n. 28, Santo Christo. (B. 1.039

ALUGAM-SE por preços baratos boas casas com dous quartos, duas salas e bom quintal; informa-se á rua Cardoso Marinho 7, escriptorio, Praia Formosa. (A. 1.000

ALUGA-SE uma boa sala de frente para casal ou moços solteiros, com boa cozinha e bom tanque; não é casa de commodos; rua da Harmonia 24 (A1521

ALUGA-SE em casa de um casal um grande sotam com terreno e luz electrica, independente, preço 50$; informa-se na ladeira do Livramento 12. (A 1.535

MANGUE

ALUGA-SE para casal de tratamento uma casa á r. Dr. Souza Neves n. 36, Avenida Dantas; trata-se na r. D. Minervina n. 54. (A. 619

ALUGAM-SE a 35$ e 45$ bons commodos a homens ou a casaes; na rua Visconde de Itauna n. 53, sob. (A. 713

ALUGA-SE por 46$ uma casinha com sala, quarto, cozinha, tanque e bastante agua; na avenida da rua Visconde de Sapucahy 238; as chaves estão na casa 5. (A. 506

ALUGA-SE um bom commodo por 50$; na rua João Caetano n. 39. (A. 577

ALUGA-SE a boa casa 215 da r. Visconde de Itauna, com tres espaçosos quartos, duas salas, banheiro interno, etc. e bom quintal; chave no café á esquina proxima. 160$000. (A. 680

ALUGAM-SE uma sala e quarto em casa de familia; rua Presidente Barroso 148. (B. 876

ALUGA-SE por 160$ a magnifica casa á r. Benedicto Hyppolito 186, com duas salas, tres quartos e mais dependencias; as chaves no armazem 188. (A. 686

ALUGAMSE duas casinhas; á r. Benedicto Hyppolito 185; aluguel 60$000. (B. 928

ALUGA-SE em pequena casa, limpa e socegada, uma sala completamente independente,com ou sem mobilia, a pessoa de trato; á r. General Pedra 353. (B. 919

ALUGA-SE um bom commodo em casa de pequena familia, para casal sem filhos ou moços solteiros; na rua João Caetano n. 5. (A. 1.319

ALUGA-SE uma casa com um quarto, sala e electricidade; na r. S. Leopoldo 139, avenida. (A. 1261

ALUGA-SE uma casa com uma sala, um quarto e cozinha, aluguel 50$ rua S. Leopoldo 187. (A. 1.061

ALUGA-SE um quarto em casa de familia pelo preço de 35$ com electricidade; na rua Augusto Pinto n. 31, Mangue. (B.1.934

ALUGA-SE grande quarto com duas sacadas, a casal, 50$ e com pensão mais 70$; não póde lavar, nem cozinhar; na rua de Sant'Anna n. 33. (B. 12.965

ALUGAM-SE quartos e uma boa sala para casal sem filhos e rapazes solteiros em casa de familia; na rua Benedicto Hypolito n. 65, sobrado. (B. 1.141

ALUGA-SE um quarto em casa de familia para casal sem filhos; rua Benedicto Hyppolito n. 28, praça 11 de Junho. (A 1476

ALUGA-SE um quarto em casa de um casal sem filhos a outro nas mesmas condições; na rua Benedicto Hyppolito 80. (B. 1.256

ALUGAM-SE a 30$ e 50$ commodos e um quarto em casa de um casal, tem luz, banhos e bonds de 100 réis perto, preferem-se homens ou mulheres que trabalhem fóra; na rua Miguel de Frias 12. (B. 1.290

LAPA

ALUGA-SE um arejado quarto em casa de familia, para rapazes; preço modico; á r. Taylor 45, Lapa. (A. 601

ALUGA-SE bom quarto mobiliado com luz toda noite e telephone, é independente, a moços do commercio; á rua D. Luiza n. 45, Gloria. (B. 982

ALUGA-SE um quarto mobiliado, com ou sem pensão a moços solteiros ou a casal sem filhos; á rua da Lapa 73. (B 229

ALUGAM-SE bons quartos e salas todos com frente para a rua Maranguape e largo da Lapa, com bons banheiros, luz electrica e empregados para limpeza; no palacete Lapa, hoje completamente reformado; á r. Dr. Joaquim Nabuco 112, antiga rua do Passeio, Lapa. (B. 748

ALUGAM-SE á r. Joaquim Silva 91 e 93 dous lindos sobrados; as chaves no armazem e tratar á r. da Assembléa 96. (A. 1107

ALUGA-SE um quarto arejado para moços solteiros, tem luz electrica, casa particular, na rua Joaquim Silva 10, Lapa. (A. 1.223

ALUGAM-SE á rua da Lapa 44 bons quartos a moços solteiros ou viuvos. (A 1.149

ALUGA-SE uma porta no melhor ponto da Lapa; na rua Maranguape n. 9. (A. 1.069

ALUGA-SE uma sala de frente mobiliada em casa de pequena familia; na rua da Lapa 86, telephone 5.798, Central. (B. 1.142

ALUGA-SE um bom commodo com pensão; na rua Maranguape n. 13. (B. 1.132

ALUGA-SE a casa da r. Moraes e Valle 11, Lapa, com tres quartos, duas salas e mais dependencias; as chaves estão na rua da Lapa n. 69, esquina da rua Joaquim Silva, trata-se na rua da Assembléa n. 18. (B1.129

ALUGA-SE a casa da r. Conselheiro Paranaguá n. 30; as chaves acham-se no mesmo predio nos fundos; para tratar á r. S. Bento 22, escriptorio. (B. 1.314

ALUGAM-SE uma sala de frente mobiliada e quartos mobiliados; na rua da Lapa 70. (B1209

ALUGA-SE um bom quarto, linda vista para o mar; casa de familia; rua Joaquim Silva n. 55, casa 5. (B. 1.569

ALUGA-SE metade de uma sala de frente, a uma senhora para fazer companhia a outra; na rua da Lapa 60, 2º andar. (B. 1.494

ALUGA-SE um quarto na rua Joaquim Silva 55, sobrado, preço 35$, a rapaz solteiro ou a casal sem filhos, casa de familia. (B. 1.441

COMMODOS MOBILIADOS. Alugam-se á r. Moraes e Valle 5, com todo o conforto, Telephone luz electrica, aluguel modico. (A. 12827

CATTETE

ALUGA-SE a pequena familia decente o predio da rua Dom Carlos 161 A, morro, está aberta. (A. 591

ALUGA-SE um espaçoso quarto independente com frente para duas ruas muito arejado, luz electrica por 50$ com ou sem pensão ou cozinha independente com direito ao confortavel e vasto predio novo, de casal de meia edade, sem crianças e com um inquilino só; na rua do Cattete n. 94, 2º andar. (B. 221

ALUGA-SE uma casa com duas salas, tres quartos pequenos, boa cozinha, quintal, com fogão a gaz e luz electrica, pelo aluguel de 120$; está occupada até o dia 16 do corrente e o inquilino presta-se, por favor, a mostral-a; na rua Barão de Guaratiba n. 200; trata-se á rua Sete de Setembro 96, Bar Universal. (A. 942

ALUGAM-SE boas casinhas com dous quartos, sala e cozinha, a 63$, 60$ e 53$, para familia. (A. 722

ALUGAM-SE bons commodos com todas as commodidades de 20$ a 24$; na rua de Santa Christina 4. (A. 723

ALUGAM-SE á rua D. Luiza 38 e 69, bons commodos a 30$, 35$ e 40$, com todas as commodidades. (A. 722

ALUGA-SE um commodo em casa de um casal sem filhos; na rua do Cattete 134, loja. (A. 548

ALUGA-SE um quarto em casa de familia a moços solteiros ou a casal sem filhos; na rua Euphrasia Corrêa 41, casa 9. (A. 809

ALUGA-SE por 35$ um bom quarto; na Avenida Lisboa; á r. Silveira Martins 76, casa 15. (A. 913

ALUGA-SE uma boa casa mobiliada; para ver e tratar das 12 horas ás 5 da tarde; á rua Benjamin Constant 47. (A. 977

ALUGAM-SE sala e quarto mobiliados, com ou sem pensão, a casal de tratamento; casa de familia; á r. Dr. Corrêa Dutra n. 27. (A. 14.646

ALUGAM-SE boas salas de frente e bons quartos de 25$ para cima; á rua Bento Lisboa 78, Cattete. (A. 14.222

ALUGAM-SE a casaes ou cavalheiros magnificos aposentos, bem mobiliados, pensão de 1ª ordem, predio novo, proximo aos banhos de mar; á r. Ferreira Vianna 58, Cattete. Telephone n. 4.345 Central. (A. 12.528

ALUGA-SE a nova loja da rua Pedro Americo 30, com excellentes accommodações para familia e optimas installações electrica e sanitaria; trata-se no 1º andar. (A. 11.213

ALUGAM-SE excellentes quartos a rapazes na ladeira da Gloria 108, casa pintada e reformada de novo, com muito asseio bons banheiros, illuminação electrica e vista para o mar; telephone Central 720. (A. 6.867

ALUGA-SE um bom quarto mobiliado, em casa de familia, a cavalheiro de tratamento; a casa tem todo o conforto moderno e é na r. Carvalho Monteiro 39, Cattete. (A. 13.448

ALUGAM-SE a 20$, 35$ e 45$, quartos e salas com luz electrica e bom quintal; na rua Dom Carlos I 107, Cattete. (B. 14.659

ALUGA-SE em casa de familia excellentes salas e quartos de frente, mobiliados ou não; na rua do Cattete n. 212. (B. 279

ALUGAM-SE a 20$, 25$, 30$ e 35$ bons e arejados commodos proprios para familias; casaes e moços solteiros, com todas as commodidades precisas; têm agua com abundancia; para ver e tratar á rua D. Carlos I, 184, antiga Santo Amaro, Cattete. (B. 14.231

ALUGA-SE em casa de familia um quarto de frente mobiliado roupa de cama, luz electrica; na rua do Cattete n. 5, sobrado. (B. 259

ALUGA-SE á r. do Cattete 38, 1º andar, um commodo para rapazes solteiros. (A.1130

ALUGA-SE por 130$000 a casa da r. Barão de Guaratiba n. 234, com tres quartos, uma sala, cozinha, banheiro, tanque para lavar, pequeno quintal, gaz e electricidade; vista sobre a bahia; Subida pela ladeira Russel. (B. 1.056

ALUGA-SE uma sala dormitorio de frente ou tambem um quarto mobiliados na rua Dona Luiza 118, Gloria. (A. 1.216

ALUGA-SE o sobrado com quintal da rua do Cattete 28, largo do Machado. (A. 1.178

ALUGA-SE uma esplendida sala de frente bem mobiliada e independente em casa de familia franceza; na rua Corrêa Dutra 78, lado do mar. (A. 1.158

ALUGAM-SE bons aposentos em casa de familia, com pensão, a moços, com ou sem mobilia; na rua do Cattete 171, sob. (A. 1.161

ALUGA-SE em casa de familia espaçoso quarto mobiliado ou não, janella, electricidade, a rapaz do commercio; na r. do Cattete n. 50. (A1172

ALUGAM-SE em casa de familia estrangeira bons commodos bem mobiliados, a casaes ou a solteiros distinctos; na rua Benjamin Constant 39, Gloria. (B. 315

ALUGA-SE uma sala mobiliada com ou sem pensão a casal ou dous moços de tratamento; casa de familia; na rua Dr. Corrêa Dutra n. 27. (B. 1.152

ALUGA-SE um quarto espaçoso e arejado á rua Bento Lisboa n. 130. (B. 1.172

ALUGA-SE (independente) um bom quarto mobiliado; na rua Barão de Guaratiba 27, Cattete. (B. 1.302

ALUGA-SE uma casa no morro da Gloria, com duas salas, dous quartos, cozinha com fogão a gaz, luz electrica, logar muito arejado, com linda vista para a barra, propria para pequena familia estrangeira por 100$ e taxas; informa-se e trata-se na rua do Cattete 75, padaria. (B 1.274

ALUGA-SE uma casa por 85$ com grande quintal; na rua do Cattete 214. (B 1.205

ALUGA-SE um quarto para banhos de mar; á r. Machado de Assis 15, Cattete. (B. 1.419

ALUGAM-SE os sobrados da rua do Cattete 208 e 210 por 164$ e 184$ com todas as commodidades. (B 1.207

ALUGA-SE por 200$ o predio da r. D. Carlos 1º 18; chaves á r. do Cattete 22 e tratar na Companhia de Administração Garantida á r. da Quitanda 68. (B. 1264

ALUGA-SE, em casa franceza, um bom quarto bem mobiliado, com todo o conforto, jardim, banhos quentes, etc., com ou sem pensão; na rua Barão de Guaratiba 31, perto dos bonds. (B. 1.159

ALUGA-SE uma magnifica sala da frente, muito fresca, completamente independente, com um bom quarto, tendo todas as commodidades, grande jardim e telephone; em casa de familia; rua Cassiano n. 3, Gloria. (A. 1.505

ALUGA-SE por 50$ um quarto bem mobiliado, com luz toda a noite e telephone, entrada independente, a moços do commercio; á r. D. Luiza 45, Gloria. (B1423

ALUGAM-SE as casas da rua do Cattete 214, com tres quartos, duas salas e grande quintal, por 132$ e 152$000. (B 1.289

ALUGAM-SE bons quartos em casa de familia; na rua Benjamin Constant 115 A, sobrado. (A 1.561

ALUGA-SE uma sala de frente mobiliada com pensão, perto dos banhos de mar; na rua Ferreira Vianna 47. (B 1.222

ALUGA-SE um bom quarto de frente em casa de familia, tem luz electrica; á r. D. Carlos I n. 29, casa IV. (B. 1555

COMMODOS — Alugam-se dous em casa de familia; na rua do Cattete 23, sobrado. (A. 758

COMMODO — Aluga-se um independente, com luz electrica e telephone, boa pensão, a senhora protegida, tendo liberdade em toda casa, ou a rapaz decente; a casa tem bons banheiros, agua quente e fria, modico preço, casa de familia; na r. do Cattete 98, 1º andar. (A. 1.228

EM familia aluga-se 25$ a 30$ um bom quarto; bonds á porta, telephone, etc.; á r. Pedro Americo 80, Cattete. (A1479

EM casa de familia alugam-se uma sala e alcova a moços solteiro ou casal á rua Bento Lisboa n. 58. (A.1.143

PRECISA-SE de um companheiro para quarto, pagando 15$; na rua Santa Christina 4. (B. 1.320

PRECISA-SE de um bom quarto arejado, rez do chão, em casa de familia séria para se guardar moveis finos. Prefere-se no Cattete. Resposta para A. V., caixa postal 1.435. (A. 1.044

LARANJEIRAS

ALUGAM-SE os predios da rua Ypiranga 115-A e um da rua da Harmonia n. 38 com boas accommodações para familia; trata-se na rua 1º de Março n. 49, Companhia Previdente. (A. 735

ALUGA-SE a casa n. 67A da rua Ypiranga, tendo bons commodos para familia regular; trata-se á rua 1º de Março 49, Companhia Previdente. (A. 472

ALUGA-SE um botequim com todos os utensilios, livro e desembaraçado; tem accommodações para familia, aluguel barato; na rua General Pinheiro Machado n. 12, tratar no n. 18, sobrado. (B. 842

ALUGA-SE o sobrado da rua das Laranjeiras 123 com todas as commodidades para familia; as chaves estão no mesmo. (A. 864

ALUGA-SE o predio da rua Ypiranga 50, com duas salas, tres quartos e demais dependencias; as chaves acham-se no 52; trata-se na r. Theophilo Ottoni n. 21. (A. 14.312

ALUGA-SE o sobrado com cinco quartos, duas salas e mais dependencias; na rua das Laranjeiras 214. (B 1047

ALUGA-SE a loja da rua Ypiranga 102, para açougue ou outra negocio. (A. 1.445

BOTAFOGO

ALUGA-SE o predio n. 25 da r. S. Clemente, com cinco bons quartos, duas salas, quarto para criados, banheiro, despensa e bom quintal; as chaves estão no n. 23 e tratar na Avenida Rio Branco 102 com David & C. (A. 615

ALUGAM-SE as casa IX e XII á rua Ruy Barbosa 124; trata-se na casa I até ás 12 horas. (B. 332

ALUGA-SE uma loja com tres portas; na r. D. Marciana 37, por 110$; teleph. 3108 Villa. (B. 863

ALUGAM-SE casinhas a 51$000 á r. D. Marciana 33; telephone 3108 Villa. (B. 864

ALUGA-SE a casa IV da avenida da rua Farani 45, as chaves estão na casa 7; trata-se na rua Sylvio Romero 25. (A. 532

ALUGA-SE uma boa loja com accommodações para familia, tendo telephone n. 1504 Sul, aluguel 120$ com o telephone; na Ruy Barbosa 36, antiga S. Clemente. (B. [illegible]

ALUGA-SE a casa 4 da rua Honorio de Barros 15, com com tres quartos, duas salas e mais dependencias; as chaves estão na casa 6 e trata-se na Avenida Rio Branco 102, com David & C. (A. 617

ALUGA-SE por 74$, 84$, 94$ e 104$ boas casas com todo o conforto, nas ruas S. Manuel 18, General Polydoro 39, e 55, D. Polixena 70 e Fernandes Guimarães 75; todas em Botafogo e illuminadas a luz electrica. (A. 14.516

ALUGA-SE o bello sobrado da rua Ruy Barbosa 89, antiga S. Clemente, Botafogo, com todo o conforto, preço 205$. (A. 14.815

ALUGAM-SE as casas da rua Delphim 113 e Elvira Machado n. 4; trata-se nas mesmas das 13 ás 19 horas. (B. 322

ALUGAM-SE por 89$, 90$ e 100$ boas casas na rua Vicente de Souza 53, antiga Bambina, Botafogo; trata-se na mesma. (B. 209

ALUGA-SE em casa de familia um bom quarto a senhora que trabalhe fóra; na r. S. João Baptista 93. (A. 1117

ALUGA-SE por 75$ a casa da r. Fernandes Guimarães n. 91 III; trata-se na r. da Alfandega 12, Peixoto & C. (B. 1.010

ALUGA-SE por 190$000 a casa da r. da Passagem 142, Botafogo; trata-se na r. da Alfandega 12, Peixoto & C. (B. 1.039

ALUGA-SE por 160$ a casa da rua D. Carlota 74, com tres quartos, duas salas, luz electrica; a chave no 76 e tratar á rua Sete de Setembro 190. (A 1252

ALUGAM-SE as casas acabadas de pintar e forrar da rua Mena Barreto 82 e 84, Botafogo, tendo duas salas, tres quartos, cozinha e quintal; aluguel 120$ mensaes; estão abertas e trata-se com Guimarães, á rua Luiz de Camões 16. (A 1.239

ALUGA-SE por 750$ uma casa á rua Capitão Salomão, as chaves estão no armazem da esquina da rua Voluntarios da Patria, trata-se na rua do Hospicio n. 136, 1º com o Sr. Caminha. (A. 1.024

ALUGA-SE um quarto para um casal na rua Real Grandeza n. 124, casa 3. (B. 1.032

ALUGA-SE por 170$ o predio da rua Marquez de Abrantes 52, V, para pequena familia, as chaves estão na rua Marquez de Abrantes 11, onde se trata. (C. 21.132

ALUGA-SE por 100$ mensaes o predio da travessa Marquez de Paraná 23, completamente reformado e pintado, com installação electrica e proprio para familia de tratamento; as chaves estão na rua Marquez de Abrantes 11, onde se trata. (C. 21.124

ALUGA-SE uma casa com duas salas, dous quartos, fogão a gaz, preço 94$ na travessa Fernandes n. 5, as chaves estão no n. 7, Botafogo. (B. 1.135

ALUGA-SE por 222$000 o magnifico predio da rua da Passagem 172, para familia de tratamento com salas de visitas e de jantar, cinco quartos, banheira de agua quente e fria, cozinha despensa, w. c., quintal, tanque etc., as chaves no 162 armazem. (B. 1.239

ALUGA-SE por preço modico o sobrado da r. Real Grandeza 224 com dous quartos duas salas e mais commodidades; tratar em baixo. (B. 1268

ALUGA-SE um quarto em casa de familia de tratamento; rua S. Clemente 75. (B. 1.24[illegible]

GAVEA

ALUGA-SE um espaçoso armazem illuminado a luz electrica á rua Marquez de S. Vicente 6, Gavea; as chaves estão no outeiro ao lado e para tratar na travessa de S. Francisco 6, 1º andar, das [illegible] horas. (A. 1.481

COPACABANA

ALUGA-SE em Copacabana á rua Figueiredo Magalhães 72, excellente casa para familia de tratamento, chaves no armazem da esquina e tratar n r. da Lapa n. 79. (A. 1092

ALUGA-SE a esplendida casa com porão habitavel da rua Salvador Corrêa 120, Leme; as chaves no 121. (A. 1.203

ALUGA-SE um quarto a casal ou moços solteiros, rua de N. S. de Copacabana 551. (A 948

ALUGA-SE a pessoa do commercio um bom quarto mobiliado, proximo do bond e dos banhos de mar; na rua de Nossa Senhora de Copacabana 45, Leme. (B 14197

SANTA THEREZA

ALUGAM-SE uma boa sala de frente e um quarto completamente independente, tendo luz electrica e todas as commodidades; logar socegado e fresco; na r. Augusta 20, Santa Thereza. (B. 456

ALUGA-SE o confortavel predio da r. Theresina 12 em Santa Thereza; as chaves no numero 14, onde se trata. (B 1.627

ALUGA-SE o predio da rua das Neves 46 com tres quartos, tres salas e demais dependencias; as chaves estão no n. 41 e trata-se na rua Theophilo Ottoni 21. (A. 14.309

ALUGA-SE o predio da rua das Neves n. 19 com tres quartos, duas salas, grande varanda e demais dependencias; trata-se na mesma. (A. 14.318

ALUGA-SE a casa n. 2 da travessa Fluminense com dous quartos, duas salas, luz electrica com janellas em todos os commodos; trata-se na rua das Neves 25. (B. 1.122

ALUGA-SE por 200$ a casa assobradada em centro de jardim com quatro quartos no assobradado e todos os confortos da r. Theresina 17, as chaves ao lado; para tratar á r. Sachet 25. (B. 1.204

CATUMBY

ALUGAM-SE por 153$000 dous quartos, sala e cozinha, na Avenida da rua de Catumby 98, e Progresso 21, Paula Mattos. (A. 570

ARMAZEM — Aluga-se um bom armazem, acabado de construir para qualquer negocio, especialmente para mercearia, onde existiu uma durante muitos annos antes da reconstrucção; á r. do Chuna 31, aluguel 120$000. (A. 14.258

ALUGA-SE uma casa com uma sala, quarto, cozinha e luz electrica, para pequena familia; rua Padre Miguelino n. 45, Catumby. (A. 935

ALUGAM-SE uma sala e um quarto de frente na r. Valença 57, Catumby. (A. 1258

ALUGA-SE um quarto em casa de familia; a um moço do commercio, preço 30$, praça D. Antonia n. 18, casa 2. (A. 1.057

ALUGA-SE um commodo com direito a casa toda, a casal ou a uma senhora só em casa de familia; á r. Dr. Mattos Rodrigues n. 54, antiga r. do Leste. (A. 643

ALUGA-SE um commodo independente, sala, quarto, cozinha e quintal; á rua Laura 41, Catumby. (A. 10.7[illegible]

ALUGA-SE um quarto para um casal em casa de familia; rua Vista Alegre 12, Catumby. (A 1471

ALUGA-SE um bom commodo em casa de uma familia, a um casal sem filhos ou a moços do commercio; á r. Itapiru 89. (B. 1.221

RIO COMPRIDO

ALUGAM-SE quartos de 25$ e 30$ de frente e jardim, em casa séria, tem grande quintal e fartura de agua e largura, bonito e saudavel; na rua Barão de Petropolis 53, bonds Estrella e Itapiru. (B. 933

ALUGA-SE o predio 219 da rua do Bispo a familia de tratamento, completamente reformado, com dous pavimentos habitaveis, electricidade e abundancia d'agua, jardim na frente e ao lado e quintal nos fundos, logar bastante saudavel e servido por nove linhas de bonds; as chaves estão junto ao n. 221, onde se trata. (A. 623

ALUGA-SE por 140$ um bom predio, em local elevado e saudavel, centro de grande terreno arborisado, com tres salas, tres quartos e outros commodos, installações electrica e a gaz; a chave está na rua Santa Alexandrina n. 171, onde se trata. (A14547

ALUGA-SE á r. Aristides Lobo 25 uma sala de frente a casal sem filhos ou rapazes. (A. 1127

ALUGA-SE um bom quarto com cozinha, quintal, etc. por 30$, travessa da Luz 4, sobrado Rio Comprido, casa de familia. (A. 1081

ALUGA-SE uma sala de frente a casal sem filhos ou a senhor do commercio; á rua Dr. Aristides Lobo n. 115. (A. 1.416

ALUGA-SE um pequeno predio novo por 80$; á rua Pereira de Siqueira n. 73, com bons commodos e installação electrica; a chave está no n. 71; trata-se á rua General Camara n. 115. (A. 14.346

ALUGA-SE á travessa Leste 38, no Rio Comprido, um porão habitavel, com agua e luz electrica, por 25$ mensaes. (B. 1.227

ALUGA-SE a uma pessoa só um quarto em casa de familia com ou sem pensão; á r. Aristides Lobo n. 84. (B. 1253

ALUGA-SE o sobrado novo da rua Barão de Petropolis n. 9, com duas salas, tres quartos, cozinha, banheiro, despensa etc.; trata-se á rua Frei Caneca n. 54, telephone 126 Central. (A. 1.188

S. CHRISTOVAM

ALUGA-SE a casa n. 30 da rua Marechal Aguiar, antiga Nora, esquina da rua S. Luiz Gonzaga 350, com tres quartos, em centro de terreno, com grande quintal e muitas arvores fructiferas; trata-se na rua da Carioca n. 79, sobrado, das 12 ás 18 horas. (A. 593

ALUGA-SE uma casa com tres quartos, duas salas, cozinha, bom quintal; á r. Senador Furtado 81; as chaves estão na mesma e trata-se na Avenida Rio Branco 102, com David & C. (A. 614

ALUGA-SE a boa casa da rua Dr. Ezequiel 32; trata-se á r. S. Luiz Gonzaga 84, S. Christovam. (A. 667

ALUGAM-SE quartos a 25$, 35$ a 38$, na rua Bomfim 25, logar amplo e saudavel, S. Christovam. (B. 14.811

ALUGA-SE a casa da rua Chaves Faria 85-A, com duas salas, dous quartos, cozinha, etc., trata-se na mesma. (B. 329

ALUGA-SE o bom armazem da rua S. Christovam 293, proximo a praça da Bandeira. (A691

ALUGA-SE por 120$ o predio da r. Francisco Eugenio 75 B, com duas salas, dous quartos, cozinha, despensa, chuveiro, tanque e boa area, as chaves estão no n. 75 A. (A. 612

ALUGA-SE por 172$ a casa da rua Bomfim 149, pintada e forrada de novo, com tres salas, quatro quartos e mais commodidades necessarias; as chaves estão na mesma rua 151 e trata-se na rua Mauá 42, Meyer. (A. [illegible]

ALUGA-SE uma porta com armações envidraçadas prompta para qualquer negocio, bom ponto; tratar á praia do Cajú 1. (A. 581

ALUGA-SE a casa da rua de S. Christovam 575, com seis quartos e tres salas; trata-se na mesma. (B. 836

ALUGAM-SE boas casas para familia, á r. Mariz e Barros 445 e 457 e commodos n. 455 e trata-se na mesma rua 455 casa 2. (A. 634

ALUGAM-SE boas casas novas, com tres quartos e duas salas, por 90$; uma com cinco quartos e tres salas, por 160$, bons quintaes; podem ser vistas a qualquer hora; á r. S. Luiz Gonzaga 246. (A. 894

ALUGA-SE em casa de familia um espaçoso commodo com todas as serventias, luz, bom quintal para recreio, proprio para casal ou senhoras de respeito para vêr e tratar á rua Conde de Leopoldina 117, S. Christovam. (B. 374

ALUGA-SE um sobrado com todas as commodidades; á r. S. Christovam 78, as chaves estão em baixo no botequim e para tratar á r. do Lavradio 77, sobrado. (A. [illegible]

ALUGA-SE o armazem da rua Bella de S. João 262, para qualquer negocio; está reformado de novo e tem accommodações para familia; as chaves na mesma rua. (A. 14560

ALUGAM-SE varias casas todas reformadas, electricidade e quintal, banheiro e mais dependencias; na villa Rosa; á r. Bella de S. João 259, bonds á porta; as chaves na casa XVIII e trata-se na rua do Hospicio 91, sobrado. (A. 14.259

ALUGAM-SE bons quartos com luz electrica e agua com abundancia, em casa em centro de jardim; na rua General Camarro 41, S. Christovam. (B 1026

ALUGA-SE uma casa apalacetada, propria para familia regular; á r. S. Luiz Gonzaga 248 A; acha-se aberta e póde ser vista a qualquer hora do dia e ha informação onde se trata; aluguel 140$000. (A. 14.338

ALUGAM-SE casas com dous quartos, sala e cozinha, aluguel 68$; na rua S. Christovam 26, largo do Estacio de Sá. (B. 14.572

ALUGAM-SE casas á r. Jockey Club 157, aluguel 91$, dous quartos, duas salas, entrada independente, etc.; as chaves na casa 12 e trata-se na rua dos Ourives 54, das 2 ás 5, telephone 2.987 Norte. (A. 286

ALUGA-SE por 90$ mensaes a casa assobradada da r. Mello e Souza 59, proximo á Avenida Pedro Ivo, com duas salas, dous quartos, cozinha, banheiro e quintal; as chaves na casa XV da Villa Esther á mesma rua n. 94. (A. 1.247

ALUGA-SE uma casa á r. Senador Furtado 25; as chaves estão na pharmacia na mesma rua e tratar á r. da Candelaria n. 60. (A. 1092

ALUGA-SE o predio da r. Sergipe 96 A, proprio para familia; informa-se junto á mesma, proximo á praça da Bandeira. (A1052

ALUGA-SE á Praia de S. Christovam 177 um armazem com algumas installações, proprio para açougue; as chaves estão no n. 181. (B. 1.058

ALUGAM-SE as casas 165 e 167 da Praia de S. Christovam completamente reformadas, com tres quartos, duas salas, installação electrica, etc.; aluguel 127$000; as chaves estão no 161. (B. 1.052

ALUGA-SE o confortavel predio da r. Januzzi 19, com muitos commodos, para familia de tratamento, as chaves na praia de S. Christovam 161. (B. 1.053

ALUGA-SE o optimo armazem com tres portas do Boulevard de S. Christovam 57, tratar no mesmo. (A1368

ALUGA-SE o predio da rua Tuyuty 50; trata-se no 54; bonds de S. Januario. (A 1.226

ALUGA-SE por 85$ mensal o novo predio da rua Lopes Ferraz 9-A, confortavel, para regular familia, a chave no 17-A, Barro Vermelho, S. Christovam. (A. 1.235

ALUGA-SE por 70$ mensaes, inclusive luz electrica, a casa V da villa Esther, sita á rua do Consultorio 31, proximo á Avenida Pedro Ivo; as chaves na casa XV. (A. 1.240

ALUGAM-SE quartos em casa de familia respeitavel a pessoas de tratamento e respeito; na rua Senador Furtado 129. (A. 1.214

ALUGA-SE uma sala de frente com sacada, serventia na cozinha e quintal, aluguel 50$; na rua de S. Christovam 314. (A. 1.160

ALUGA-SE um quarto por 20$ a uma senhora só ou casal que trabalhe fóra; á rua S. Christovam n. 80, casa 12, avenida nos fundos, Estacio de Sá. (A. 1.038

ALUGA-SE por 70$ o predio assobradado n. 16, da rua Umbelina n. 23, Cancella, com quatro commodos, luz electrica, quintal, cozinha, banheiro. (A. 1.058

ALUGA-SE por 25$ um bom quarto na travessa Coronel Souza Valente 13, entre Figueira de Mello e Escobar, ponto de 100 réis. (A. 892

ALUGA-SE por 25$ um bom quartinho independente nos fundos da rua S. Christovam 618, ponto dos bonds de 100 réis. (A. 891

ALUGAM-SE bons commodos em predio novo para familia, lavadeiras e rapazes de 15$ a 45$, á rua Mariz e Barros 354, tendo bond de 100 réis. (A. 1.002

ALUGAM-SE na rua Francisco Eugenio 235, proximo á rua de S. Christovam commodos de 25$ a 30$, casa seria. (A. 1.100

ALUGA-SE uma casinha com sala, quarto e cozinha; á rua Chaves Faria 110, S. Christovam. (A. 14.534

ALUGAM-SE quatro armazens para qualquer negocio; no largo do Pedregulho. (A. 14.12[illegible]

ALUGA-SE a pequena casa da rua Cornelio, 85, reformada de novo, as chaves estão na rua Bella de S. João 259, casa XVIII, trata-se na rua do Hospicio 91, sobrado. (A. 14.328

ALUGA-SE por 165$ uma casa com tres quartos; á r. S. Luiz Gonzaga 457. (A. 14.726

ALUGAM-SE 80$ as casas 4 e 12 da rua Nova America, Pedregulho, com duas salas, tres quartos, terreno e electricidade; tratar na rua Uruguayana 118, das 2 ás 3 horas. (A. [illegible]

ALUGA-SE um quarto e cozinha por 25$; na rua Bella de São João n. 156. (B. 1.181

ALUGA-SE um quarto independente com cozinha separada, agua e luz electrica; á r. S. Christovam n. 616 ponto de 100 réis. (B 1.086

ALUGA-SE o predio da rua Matto Grosso 89, S. Christovam, com duas salas, dous quartos e mais commodidades, grande porão, entrada ao lado e luz electrica. N. B. Só de quintal tem 70 metros. Para mais informações á mesma rua 79 armazem. (A144[illegible]

ALUGA-SE a casa da rua Major Fonseca 33, com bons commodos para familia; as chaves estão á rua da Quitanda 195, onde se trata. (B 1.2[illegible]

ALUGA-SE a casa IV da rua S. Luiz Gonzaga 424, por 54$; está pintada de novo; as chaves no 426. (B. 1.232

ALUGA-SE a rapaz, em casa de familia, um quarto com electricidade, por 25$; á r. Januario 3. (B. 1.211

ALUGA-SE parte de um quarto para negocio ou morada; na praia de S. Christovam 293, barbeiro. (B. 1.459

ALUGA-SE por 120$ uma boa casa com sete compartimentos, agua e livre de enchentes; á rua Francisco Eugenio 61 e trata-se á rua [illegible] Catumby 72. (B. 1.291

ALUGAM-SE as casas modernas da rua Esperança ns. 57 e 59 com quatro quartos, electricidade e gaz; preço 98$; chave no n. 59, bond S. Januario. (B 1.189

ALUGA-SE por 153$ o sobrado da Avenida Pedro Ivo n. 49, trata-se no mesmo, na loja. (A1499

ALUGA-SE na praia do Retiro Saudoso n. 49, o predio com loja e frente e morada nos fundos, junto á Serraria José da Silva. (A. 1.202

ALUGA-SE um quarto; na rua Barão de Iguatemy 8, São Christovam. (B. 1.462

QUARTO — Aluga-se um, frente de rua, independente, a moços do commercio ou casal serio; na r. do Mattoso 15, praça da Bandeira. (B. 1.212

QUARTO asseiado — Aluga-se em casa de familia a um senhor ou casal com direito a casa; á travessa Dr. Araujo 67, praça da Bandeira. (A. 584

VILLA Dantas — Alugam-se casas reformadas de novo, para 90$ e 80$, a pessoas de tratamento, com duas salas, dous quartos, cozinha, quintal e mais dependencias; tem installação electrica; á rua S. Luiz Gonzaga n. 218 e trata-se na casa 23. (B291

ANDARAHY

ALUGA-SE por 100$ a casa 12 da rua Ladislau Netto, rua nova aberta ao lado do n. 195 da rua Uruguay, as chaves estão no n. 1, em frente. (A. 516

ALUGA-SE por 112$ a casa da r. Alegre 33; chaves estão no 35, casa I e para tratar na rua Gonzaga Bastos 113, B. Aldeia Campista. (A. 14.661

ALUGAM-SE casas por 70$, 80$ e 100$ á rua Amaral 17 (Andarahy); trata-se na rua Haddock Lobo 253. (B 1416

ALUGA-SE por 180$ á rua Barão de Mesquita 157, casa n. 1, com bons commodos, banheira, chuveiro, luz electrica, etc.; as chaves estão no V. (A. 14.910

ALUGA-SE esplendido sobrado em predio novo com tres quartos e grande quintal no melhor ponto do Andarahy Grande; rua Barão de Mesquita n. 720, preço 150$; informa-se pelo telephone Villa 2.356, com o Sr. Freitas. (A. 1.012

ALUGA-SE um quarto a rapaz do commercio ou a casal sem filhos; á r. D. Luiza n. 27, Aldeia Campista. (A. 1.037

ALUGA-SE uma casa com dous quartos, duas salas, installação electrica e gaz; á rua Dr. Ferreira Pontes 25; trata-se no n. 36. (C. 21.784

ALUGA-SE um bom quarto com direito em toda a casa a um casal em casa de outro. [illegible] morada para dous casaes; preço 70$200. Villa Mossoró rua Paula Brito n. 45, casa 10, Andarahy. (B. 1.188

ALUGA-SE por 65$ mensaes a casa n. 1 da Avenida da rua Barão de Mesquita 837; as chaves na padaria. (A. [illegible]

ALUGA-SE um predio com cinco quartos, duas salas e mais commodidades, quintal, jardim ao lado, na rua Gonzaga Bastos 33, junto á rua Barão de Mesquita; as chaves estão á rua Bella de S. Luiz 28, Andarahy. (B. 1.298

ALUGA-SE a casa da rua Paula Brito 62 com bons commodos para familia, porão habitavel, varanda de entrada e grande quintal; chaves na casa 61 e tratar na rua General Camara n. 2[illegible] A, loja. (B. 1.251

VILLA ISABEL

ALUGA-SE em Villa Isabel, na rua Rufino de Almeida 25, Villa Alda, uma casa com duas salas, dous quartos e mais dependencias, luz electrica e bonds á porta, proximo ao Boulevard. As chaves na mesma villa casa 1. (A. 299

ALUGAM-SE uma sala, quarto e cozinha; no Boulevard Vinte e Oito de Setembro 284, Villa Isabel. (A. 583

ALUGA-SE a casa 6 da rua Santa Luiza 81, propria para pequena familia; as chaves estão no armazem proximo e tratar na Avenida Rio Branco 102, com David & C. (A. 616

ALUGA-SE um quarto em casa de familia; na rua de Santa Luiza 23, casa 13, Maracanã. (B. 439

ALUGA-SE uma casa á rua Maxwell 74, com duas salas, dous quartos, cozinha, banheira, despensa e bom terreno; trata-se com Alvaro Ribeiro no Banco do Brasil. (B. 479

ALUGA-SE espaçoso quarto, com electricidade, casa de casal sem filhos; á rua Torres Homem 181, casa 2, V. Isabel. (B. 497

ALUGA-SE por 80$ a casa da r. Visconde de Santa Isabel 7[illegible], as chaves estão no 75 armazem. (B 14289

ALUGAM-SE a loja e casa para familia da r. Torres Homem 251 esquina da r. Barão de São Francisco Filho; tratar na r. Torres Homem n. 263. (A. 14246

A 98$ e 100$ alugam-se casas á rua D. Maria 71, com quatro commodos, quintal, banheiro, electricidade; as chaves estão no local, bond Aldeia Campista (A1484

ALUGA-SE em casa de familia a um casal distincto ou senhor de edade uma vasta sala de frente com entrada independente no predio novo n. 32 da r. Conselheiro Autran, Villa Isabel. (A. 1516

ALUGA-SE uma boa casa com dous quartos, duas salas, cozinha e quintal, na avenida Carvalho, Boulevard Vinte e Oito de Setembro 235, Villa Isabel. Aluguel 74$000; trata-se na mesma com o Sr. Vargas encarregado da avenida. (A. 1.115

ALUGA-SE a casa n. 53, da rua Derby Club tem tres quartos, duas salas e mais dependencias, está muito limpa e tem electricidade, aluguel 150$. (A. 1.032

ALUGA-SE na rua Angelo Bittencourt 42, fundos uma casinha para pequena familia; trata-se no botequim em frente ao Jardim Zoologico. (A. 1.032

ALUGA-SE a casa de sobrado á rua Oito de Dezembro 81, por 220$ mensaes e taxas, tendo no pavimento superior quatro bons quartos, bom quarto de banho com banheira, servida por agua quente e fria, lavatorio e W. C. e no inferior salas de visitas e de jantar, copa, etc., cozinha, despensa, Water Closet e um quarto, para informações á mesma rua n. 110 e trata-se á rua Theophilo Ottoni 45, sobrado. (A. 596

ALUGA-SE a casa da rua Jorge Rudge 73, propria para negocio; as chaves estão no n. 14; trata-se na r. Theophilo Ottoni 21. (A. 14.287

ALUGAM-SE dous bons commodos de frente, mobiliados, com pensão em casa de familia de todo respeito; á rua S. Francisco Xavier n. 94, entre a rua Haddock Lobo e Mariz e Barros. (B. 1.157

ALUGA-SE a casa da rua Pereira Nunes 64, tendo dous quartos, luz electrica e grande terreno; preço 102$000. (A. 1.154

ALUGAM-SE duas boas casas, sendo uma para morada de familia e a outra para qualquer negocio e com morada para familia; á r. Santa Luiza n. 34, Maracanã, esquina da praça Nictheroy; as chaves estão nas mesmas e trata-se á Avenida Mem de Sá 41, armazem. Alugam-se juntas ou separadamente. (A. 291

ALUGA-SE o armazem da rua Visconde de Santa Isabel 231 A, esquina; serve para negocio. (B. 1277

ALUGA-SE o predio da r. Santa Luiza 25, Maracanã, com bons commodos, jardim e quintal; as chaves estão no 69; aluguel 101$ (B.152[illegible]

TIJUCA

ALUGA-SE uma boa casa para familia de tratamento; na rua General Roca 110; as chaves estão na rua Desembargador Isidro 3, padaria. (A. 54[illegible]

ALUGA-SE o predio n. 101 da r. Club Athletico, proprio para negocio de açougue ou outro qualquer; as chaves estão no n. 99; trata-se na Avenida Rio Branco 102, com David & C. (A. 673

ALUGA-SE com ou sem pensão arejados quartos com direito a uma boa cozinha; na rua Haddock Lobo n. 96, telephone 3.481, Villa. (A. 14.914

ALUGA-SE a casa da rua Salgado Zenha 76; a chave está no n. 20, preço modico. (A. 572

ALUGA-SE uma casa na r. Dona Delphina 48; as chaves estão na r. Conde de Bomfim 679, e trata-se. (A. 1093

ALUGA-SE um bom predio com seis quartos e todo o necessario á r. Conde de Bomfim 749, Muda; tratar na r. Visconde de Itauna n. 53. (A1089

ALUGA-SE só á familia a grande e bem situada casa á r. Haddock Lobo n. 219, as chaves estão no n. 215. (A. 1.01[illegible]

ALUGAM-SE bons commodos com luz electrica, na chacara da rua Vinte e Oito de Setembro 45. (C. [illegible]922

ALUGA-SE um barracão com grande terreno para plantações e arvores fructiferas e outras casinhas para morada; para informações na rua Moura Brito 74, Fabrica das Chitas. (A. 491

ALUGAM-SE bons quartos, limpos, arejados e mobiliados, com todo o conforto e com pensão, preços modicos; na rua Haddock Lobo 32. (B. 14.257

ALUGA-SE uma boa casa toda pintada a oleo, systema americano, na travessa dos Araujos n. 17; as chaves no 14; trata-se na rua Santo Henrique 119, Fabrica das Chitas. (B 1.198

ALUGAM-SE os predios novos de sobrado com magnificos dormitorios, proprios para familias, logar saudavel e muito arejado, com jardim na frente e entrada ao lado ao prolongamento da rua Mariz e Barros 517 e 521, fim da rua Barão de Amazonas; tratam-se no 514 onde estão as chaves. (B 1.202

ALUGA-SE a casa 59 da rua Santo Henrique com duas salas, cinco quartos, banho quente e frio, dous quartos fóra, a casa é recuada e tem jardim e grande pomar; chaves e informações a qualquer hora no 57 da mesma rua. (B 1.259

ALUGA-SE a casa assobradada da r. Barão de Pirassinunga 27, Fabrica das Chitas, com bons commodos para familia; as chaves estão no armazem da r. Desembargador Isidro esquina da de General Roca e tratar á r. Haddock Lobo n. 226. (B1123

SUBURBIOS

MANGUEIRA

ALUGA-SE por 100$ uma boa casa toda pintada e forrada de novo, em logar muito saudavel, com bond e trem á porta, a pequena familia que não tenha crianças, com duas salas, dous quartos, despensa, cozinha, quarto para criados, latrina, tanque para lavar, fogão economico, tem electricidade e só se aluga com bom fiador; na rua de São Francisco Xavier 727, Mangueira. (B. 1.272

S. FRANCISCO XAVIER

ALUGAM-SE excellentes commodos com luz electrica e mais commodidades; na rua 24 de Maio n. 69. (B. 528

ALUGA-SE uma casa com dous quartos, duas salas, despensa, com bom quintal e banheiro; na rua Dr. Garnier 57, aluguel 112$; trata-se na rua Marechal Floriano Peixoto 64. (B. 1.219

ROCHA

ALUGA-SE o confortavel predio da rua Anna Nery 132, em frente á estação do Rocha; trata-se na rua General Camara 59, as chaves estão no 124. (A1814

ALUGA-SE a boa casa da rua D. Alice n. 114, estação do Rocha, as chaves estão á r. Tavares Ferreira n. 11, preço 125$000. (B. 1.010

ALUGA-SE a casa da rua Dona Anna Nery 182, com dous quartos, duas salas, quintal e luz electrica, por 99$; trata-se na mesma rua 181. (A. 1.236

ALUGA-SE o predio sito á rua Carolina n. 46, salas de jantar e de visitas, tres quartos, luz electrica. Está limpo; as chaves por favor no n. 40. Preço 122$000; estação do Rocha. (B 1081

RIACHUELO

ALUGAM-SE por 100$ predios novos á rua Francisco Manuel ns. 20 e 24, E. do Riachuelo, com duas salas, tres quartos, porão com mais tres; trata-se á r. Victor Meirelles 22. (B. 277

ALUGA-SE uma magnifica casa com tres quartos, duas salas, porão, jardim e bom quintal á r. Alice de Figueiredo 80, estação do Riachuelo; chaves na travessa Alice de Figueiredo 19. (A. 1121

ALUGA-SE o predio da rua Barbosa da Silva 35 com dous quartos, duas salas, porão habitavel e grande quintal; as chaves estão no n. 33 e trata-se na r. Theophilo Ottoni 21. (A. 1421

SAMPAIO

ALUGA-SE uma boa sala de frente com luz electrica a duas senhoras ou a um casal, á rua Minas 47, estação de Sampaio. (A. 1.040

ALUGA-SE uma casa com quatro quartos, duas salas, quintal e jardim; na rua Minas n. 49. (B. 1.425

ENGENHO NOVO

ALUGA-SE a casa n. 19, á rua Araujo Leitão, com tres quartos, duas salas, cozinha, banheiro e latrina interna, luz electrica, trata-se no n. 22. (A. 13.643

ALUGA-SE por 74$ uma casa nova com dous quartos, duas salas, mais dependencias, luz electrica e jardim na frente; na rua Porto Alegre 19, Engenho Novo. (B 14978

ALUGA-SE por 63$ uma casa com dous quartos, duas salas, cozinha e grande terreno; na rua Bella Isla 55, Engenho Novo; as chaves estão na quitanda em frente. (B. 1.025

ALUGA-SE um quarto em casa de familia a um casal sem filhos ou a uma senhora só na rua Marques Lage 40, Engenho Novo. (B. 1.033

ALUGA-SE uma casa com porão habitavel com luz electrica e gaz, jardim e grande quintal, na rua Ferreira Nobre n. 33, Engenho Novo, por 110$; as chaves estão na rua Assis Cordeiro 23, onde se trata. (A. 1.403

ALUGA-SE a casa da rua Engenho Novo 29; as chaves estão no armazem em frente, preço 162$; trata-se na r. Visconde de Itaborahy 47, sobrado, com o Sr. Barbosa. Telephone 4.411 Norte, das 11 até ás 4 da tarde. (B 1.231

MEYER

ALUGA-SE a casa 111 da rua Lins de Vasconcellos 37; as chaves estão na casa V, onde se informa. (A. 351

Continu'a na pagina 9

EDIÇÃO DE HOJE
12 PAGINAS

EPHEMERIDES

SABBADO — 40º dia do anno e 9º do mez. — O sol nasce ás 5 h. 39 m. e se põe ás 17 h. 35 m. A lua nasce ás 4 h. 32 m., occulta-se ás 17 h. 5 m. — 28º dia da lua. A preamar dá-se ás 2 h. 39 m. e ás 14 h. 15 m. O dia decresce de 33 minutos durante o mez.

Santos do dia: Santa Apollonia, m.; São Nicephoro, m.; S. Sabino, b. e confessor; S. Primo e S. Donato, mm.; Santo Ansberto.

Calendario Juliano: 27 de Janeiro de 1918. Calendario Israelita: 27 de Schebat de 5678. Calendario Musulmano: 27 de Rabi-ul-Akhir de 1336. Calendario Cophta: 2 de Amchir de 1634. Calendario Chinez: 28 do 1 mez do 56 do 75º cyclo. Calendario Positivista: 18 de Homero de 130. [illegible]

1826 — Combate naval de Corales, vencido pela esquadra brasileira ao mando do Vice-Almirante Rodrigo José Ferreira Lobo, contra a força argentina de William Brow, que é debandada.

1893 — A Côrte de Appellação de Paris condemna Fernando e Carlos de Lesseps e outros implicados nos negocios do Panamá.

1894 — Combate da Armação, em Nictheroy, no qual os revolucionarios da Marinha, commandados em pessoa, pelo Almirante Saldanha da Gama, e pequeno numero de marinheiros desembarcaram naquelle ponto e surprehenderam as forças legaes.

COLLABORAÇÃO

COTAS AOS CASOS

2023

Homenagens significativas ao Magnanimo e á Redemptora — A justiça de Deus na voz da historia — A repatriação dos despojos imperiaes

Em numerosa assembléa geral, realizada ultimamente pelo Centro Carioca, presidida pelo Sr. Amadeu de Beaurepaire Rohan, o socio Theophilo Alves de Bethencourt disse, conforme a acta, mais ou menos o seguinte:

Dentre os grandes cariocas, cuja memoria jamais póde ser esquecida do povo brasileiro está incontestavelmente a do Sr. D. Pedro II, de quem os proprios republicanos se orgulham de ser patricios.

Carioca é tambem sua filha, a Sra. Condessa d'Eu, cognominada Isabel a Redemptora, a qual, no fizer de um republicano, preferiu ser irmã do povo livre a ser imperatriz de escravos.

Propoz portanto, o Sr. Theophilo Alves de Bethencourt que, sem o menor intuito de propaganda monarchica, ou aggravo aos sentimentos politicos de qualquer associado, se mandasse fazer uma placa com a denominação — Dom Pedro II, — nome que tomaria o salão principal do Centro Carioca, onde seria collocada.

Propoz mais que á sua illustre filha se conferisse o titulo de socia honoraria.

Estas propostas foram acolhidas com calorosas salvas de palmas.

Varios socios presentes declararam que, embora republicanos, de bom grado as approvavam, pois os estatutos do Centro não cogitam de idéas politicas, e sim de prestar homenagem a cariocas egregios, sem distincção de partidos ou posição social.

E' muito significativa esta manifestação de reverencia não só ao Magnanimo, como á sua digna filha, a Redemptora.

O Brasil seria moralmente o infimo dos paizes se não venerasse a memoria de quem, durante meio seculo, o governou com honestidade e patriotismo, dando ininterruptos exemplos das maiores virtudes domesticas e civicas, e tendo tido a fortuna, compensadora de tamanhas attribulações, de possuir uma filha a quem coube a missão de referendar duas das mais bellas leis dos codigos humanos.

Tanto o pae como a sua inclyta herdeira honraram a nação que os produziu, criou, deixou-se por elles guiar.

Na biographia de ambos, ha actos enobrecedores quer de quem os praticou, quer do meio social que os suggeriu.

Ingrato, injusto, iniquo fôra o povo que o desconhecesse, ou renegasse.

Felizmente, não occorre esse triste facto em nossa terra.

Se as contingencias politicas arrebataram o throno a D. Pedro II e a sua descendencia, jamais lhes faltaram testemunhos de apreço e reconhecimento por parte do coração popular, fossem quaes fossem os interesses e conveniencias que o sopitassem.

A propria Constituição Republicana vigente attestou de modo inequivoco a benemerencia dos serviços prestados ao Brasil pelo ex-Imperador, procurando assegurar-lhe uma especie de aposentadoria, caso raro, senão unico, nos fastos revolucionarios.

Por occasião da morte delle, a 5 de Dezembro de 1891, quando recente ainda se achava a proclamação do novo regimen e dominava vehemente intolerancia, foi extraordinaria a magua nacional, a ponto de assustar os detentores da autoridade.

Dali para cá, innumeras demonstrações de veneração se têm tributado á augusta memoria.

Restituiu-se a denominação — Pedro II — ao gymnasio federal de instrucção secundaria.

Duas estatuas, uma no norte, outra no sul, no Ceará e em Petropolis, ambas levantadas mediante subscripção popular, perpetuam no bronze glorificador a grande figura.

Na imprensa, nas associações scientificas e litterarias, nos congressos legislativos fazem-se-lhe constantes referencias encomiasticas.

O mesmo succede relativamente á Princeza, cujo exemplar procedimento em 29 annos de banimento da Patria por ella exalçada, bastaria a lhe grangear a admiração dos brasileiros.

O que cumpre é levar a effeito a maxima aspiração de repatriar os restos mortaes do Magnanimo e de sua virtuosissima esposa, projecto pendente do Corpo Legislativo.

A. C.

NOTICIARIO

O TEMPO — Situação geral da atmosphera ás 9 horas de sexta-feira: O centro de anticyclone sobre a região S.E. do continente manteve-se estacionario, porém augmentou em intensidade. [illegible] a temperatura media da Capital Federal, dia 7, foi 25º,7, [illegible].

Probabilidades do tempo, das 16 horas de sexta-feira ás 16 horas de sabbado: Estado do Rio (previsão geral) — Tempo, em geral instavel, [illegible]. Temperatura, estavel [illegible]. Districto Federal — Tempo, em geral instavel, [illegible]. Temperatura, estavel [illegible].

DECRETOS DA PASTA DA GUERRA

Conferenciou hontem com o Sr. Presidente da Republica, em Petropolis, o Sr. Marechal Caetano de Faria, Ministro da Guerra.

Nessa conferencia o Chefe do Estado assignou os seguintes decretos da pasta da guerra:

Promovendo:

Na infantaria: a Coronel, o graduado José Aniano Bezerra Cavalcante e os Tenentes-Coroneis Carlos Cavalcanti de Albuquerque, Cassiano de Assis, Diogo Figueiredo Moreno, Gonçalo Corrêa Lima, Antonio José de Lima Camara e José Capitulino Gamboa; a Tenentes-Coroneis, os Majores Alberto Ferreira Ribeiro, Gregorio de Paiva Meira, Carlos Arlindo, Francisco Serôa da Motta, João Alvares de Azevedo Costa, Tito Villas Lobo, João Heliodoro de Miranda, Edulno Carpenter, Erasmo de Lima, Apollinario Bustamante e Octavio Vargas Neves; a Majores, o graduado José Menescal de Vasconcellos e os Capitães Alvaro Guilherme Mariante, Luiz Sombra, Raphael Benjamin da Fonseca, Eneas Pompilio Pires, Bernardo de Araujo Padilha, Manuel Nunes Pereira Lima, Pantaleão Telles Ferreira, Felizardo Toscano de Brito, Climaco de Araujo Lopes, João Manuel de Souza Castro e Adolpho Massa;

Na cavallaria: a Coronel, o graduado Eduardo José Barbosa Junior e os Tenentes-Coroneis José Leovigildo Alves de Paiva e José Maria Moreira Guimarães; a Tenentes-Coroneis os Majores Aristides Arminio de Almeida Rego, João Augusto Curado Fleury, João Frederico Mesquita e Firmino Antonio Borba; a Majores, o graduado Americo de Paula Freitas e os Capitães Luiz Franco Ferreira, Jeronymo Furtado do Nascimento, João Baptista Pires Almeida, Theodorico Fiorambel da Conceição, Joaquim Ferreira Prestes Junior, Manuel Pereira Lobo, Henrique Vogeler, José Maria Franco Ferreira, Alfredo Frederico de Mesquita e Pericles de Albuquerque;

Na artilheria: a Coroneis, o graduado José Carlos Lamaignère Teixeira e os Tenentes-Coroneis José Maria Xavier de Brito Junior e José Lobo Vianna; a Tenentes-Coroneis, o graduado Custodio de Senna Braga e os Majores Melchisedek de Albuquerque Lima, Tito Livio de Oliveira Ramos, Raymundo Pinto Seidl e Bernardino Antonio do Amaral; a Majores, o graduado Simeão Pereira Reis e os Capitães André Trajano de Oliveira, Francisco Olympio Corrêa, Aurelio Amorim, Oscar José de Carvalho, Antonio Henrique Cardim, João Manuel de Araujo, Mario Alves Monteiro Tourinho, Sezefredo Francisco de Almeida, Americo Dias Novaes, Lauro Dias Barreto e Manuel de Castro e Silva;

Na engenharia: a Coronel, o graduado Felix Fleury Amorim; a Tenente-Coroneis, o graduado Alfredo de Moraes Carneiro e o Major Jonathas Rego Monteiro; a Majores, o graduado Theotonio Toscano de Brito e o Capitão Augusto Limpo Teixeira de Freitas.

No Corpo de Intendentes: a Tenente-Coronel, o Major Eugenio de Azambuja; a Major, o graduado Antonio Henrique Guimarães;

Na engenharia: a Major, o Capitão José Osorio; a Capitão, o 1º Tenente Mario Velloso da Silveira e a 1º Tenente, o 2º, José Faustino dos Santos Silva.

As promoções a Capitães, primeiros Tenentes e segundos Tenentes foram fitas de accordo com a lista organizada pela commissão de promoções, a qual publicámos na nossa edição de sabbado passado.

O café e a especulação baixista

E' profundamente desanimadora essa quéda das cotações do nosso café no grande mercado norte-americano.

Impressiona tanto mais o movimento baixista quanto é certo que, actualmente, o mercado norte-americano é o unico com que contamos para acquisição do nosso principal producto, taes as restricções com que a tremenda guerra actual tem prejudicado o commercio do nosso principal producto.

Se persistir a situação que tanto vem abatendo o nosso mercado cafeeiro, serão immensos os males decorrentes para a economia brasileira, tendo-se de pensar na adopção de uma medida protectora, de uma providencia qualquer que salve o café brasileiro.

Não acredita o *Jornal do Brasil* que essa subita quéda dos preços resulte de condições normaes do mercado comprador. Desde que é conhecidissima a nossa situação de productor assediado por mil difficuldades, guardando productos em quantidade superior á que é procurada, parece que os especuladores entraram em acção, objectivando uma politica que nos obrigue a acceitar os preços impostos.

Contra isso, necessaria será uma providencia, sabiamente combinada, que evite a ruina dos productores e acautele os interesses do nosso commercio exportador. Urge golpear intelligentemente a especulação baixista, obrigando-a a capitular.

Com o Sr. Presidente da Republica conferenciaram hontem, em Petropolis, os Srs. Dr. Aurelino Leal, Chefe de Policia, e Marechal Caetano de Faria, Ministro da Guerra. Esse titular submetteu á assignatura do Chefe da Nação os decretos de varias promoções feitas no Exercito.

No Palacio Rio Negro, em Petropolis, procuraram hontem o Sr. Presidente da Republica os Srs. Dr. Manoel Vidal Barbosa Lage, de Juiz de Fóra; Capitão de Mar e Guerra José Penido, que foi agradecer as felicitações que S. Ex. lhe enviara por occasião do seu anniversario natalicio.

No festival do Tiro 12, realizado hontem, no Theatro de Petropolis, o Sr. Presidente da Republica se fez representar pelo Tenente Pedro Cavalcanti, seu ajudante de ordens, e Major Barbosa Gonçalves, official de Gabinete.

A Parahyba millionaria

O Governador da Parahyba do Norte está no irrevogavel proposito de, uma vez por outra, impressionar agradavelmente a opinião.

Não ha muito, o Sr. Camillo de Hollanda, em sua mensagem muito bem recebida pela imprensa, declarou que sua terra não tinha credores internos, nem externos.

Agora, S. Ex., em telegramma a um dos seus melhores amigos, envia a grata nova de que a Parahyba tem em deposito na agencia do Banco do Brasil a consideravel importancia de mil e quinhentos contos, além da de trezentos existente no Thesouro para necessidades da vida ordinaria do Estado.

Com possuir esse dinheiro, a terra dos formosos coqueiraes está com o seu funccionalismo publico completamente em dia e desenvolve tranquillamente suas fontes de renda.

Estamos tão habituados a receber da maioria dos Estados notas tristissimas sôbre finanças, que reputamos assombroso, original e raro o que é affirmado pelo Sr. Camillo de Hollanda, que se não tinha ainda recommendado ao respeito de seus concidadãos como administrador.

O *Jornal do Brasil* louva a politica financeira que tem dado esse admiravel resultado e que é a da economia realizada a todo transe e ajudada pelo desejo de conservar a Parahyba isenta dos males que arrastaram outros Estados a uma situação de insustentavel e inexcedivel precariedade.

O imposto municipal sobre a exportação

A Associação Commercial continúa a receber felicitações pela decisão do Supremo Tribunal

O Sr. Coronel Francisco Leal, Presidente da Associação Commercial, continúa a receber telegrammas e officios de felicitações do commercio do Rio de Janeiro pela decisão do Supremo Tribunal, na questão do imposto municipal sobre a exportação.

A maior parte das principaes casas exportadoras do Rio de Janeiro tem mandado pessoalmente os seus representantes á secretaria da Associação Commercial para se congratularem com a victoria do commercio na pendencia com a Prefeitura por causa do referido tributo.

Além da offerta do retrato para emmoldurar as paredes da sala das reuniões da directoria, e que já nos referimos, é pensamento do commercio promover um grande banquete em homenagem ao Sr. Coronel Leal, a cuja tenacidade attribuem a victoria alcançada.

Ainda hontem o chefe de uma das principaes casas exportadoras do Rio e que fazia parte da grande commissão do commercio incumbida de estudar o assumpto, nos disse textualmente:

"— Apparece agora ahi muita gente a attribuir-se os louros da causa que virtualmente acabamos de ganhar. No entanto, esses louros cabem exclusivamente ao Leal. Não fosse a intransigencia delle e o commercio uma vez tendo falhado o recurso ao Sr. Presidente da Republica, ter-se-ia conformado com os factos consummados, pois a maioria era de opinião que não se devia recorrer aos tribunaes. Foi preciso numa das reuniões secretas que realizámos, o Leal declarar categoricamente que se a Associação Commercial não quizesse recorrer aos tribunaes elle abandonaria a presidencia e iria pleitear a questão, elle sosinho, e á sua custa. E como disse ha dias o seu jornal, o Leal nada tinha directamente com o imposto, visto que não o attingia. De resto, V. que tem acompanhado aqui a questão tem visto quaes são os que trabalham e que se esforçam pela defesa dos interesses do commercio. Não é só este o serviço prestado ao commercio pelo Coronel Leal. A campanha contra as fallencias fraudulentas, que elle agitou em 1916 está ainda bem na memoria de todos. Se ha benemeritos do commercio o Coronel Francisco Leal é dos que com mais justiça merece esse titulo".

Ao contrario do que acontece nos annos anteriores, os bancos nacionaes e estrangeiros, de commum accordo, resolveram não abrir na segunda-feira de Carnaval.

Desse modo, sem excepção, esses estabelecimentos fecham hoje, ás 13 horas, reabrindo sómente quarta-feira de cinzas.

Seguirão o mesmo exemplo a Bolsa, o Centro de Café, a Associação Commercial, etc.

O Sr. Dr. Antonio Carlos, Ministro da Fazenda, partiu para Barbacena, de onde deverá estar de regresso na proxima quinta-feira.

O Sr. Ministro da Fazenda despachou o requerimento dos funccionarios da Alfandega do Rio de Janeiro, pedindo que a renda arrecadada em ouro fosse convertida em papel, ao cambio do dia, para o effeito do pagamento das respectivas quotas — mandando que os requerentes se dirijam, querendo, ao Congresso Nacional.

O commercio e a industria na politica

Os industriaes e os commerciantes ainda não conseguiram organizar suas forças politicas.

Foi por elles inteiramente descuidado o alistamento. As reuniões em que deverão ser escolhidos os seus candidatos são frequentemente transferidas. Nota-se que os negociantes e os industriaes hesitam, não conhecem o terreno que vão pisar, estão num periodo de indecisão e tacteamento.

Habituados ao campo dos negocios, em que tudo é mais solido e mais positivo, elles estranham naturalmente a feição da arena em que se acham e que é cheia de frequentes surprezas.

Urge, entretanto, sahir de semelhante situação. O commercio e a industria se, de facto, querem logar nas batalhas politicas, têm que cuidar sériamente do alistamento, organizando para isso um departamento especial preposto ao interesse dos seus eleitores, da sua gente, dos seus amigos e dos seus dependentes.

Está vendo o *Jornal do Brasil* que se, no regimen da lei transacta, o mais influente era o que melhor sabia fazer eleições, agora o mais prestigioso é o que mais alista.

Sendo assim, ao commercio e ás industrias não resta senão fazerem o que fazem todos os nossos politicos profissionaes: tratar do alistamento, realizar esse trabalho pachorrento e massante, que consome tempo e dinheiro.

Sem isso, será o que estamos vendo: o commercio e a industria não terão nunca eleitorado, ficando eternamente sujeitos aos politiqueiros que fazem deputados, senadores, intendentes municipaes, todos os que manipulam as leis e com ellas pesam nos destinos das classes productoras.

Deferindo um pedido da Associação Commercial de Aquidauana, em Matto Grosso, o Sr. Ministro da Fazenda autorizou a Thesouraria Geral do Thesouro Nacional a fornecer ao pagador da Estrada de Ferro de Itapura a Corumbá alguns contos de réis em cedulas de 1$ e 2$, afim de attender á deficiencia de moedas de pequenos valores.

Pela primeira vez reuniu-se hontem a Junta de Abastecimento de Carvão, com a presença do Sr. Dr. Ozorio de Almeida, Dr. Aguiar Moreira e Commandante Perry.

Essa reunião effectuou-se em uma das salas do Ministerio da Marinha, ficando assentadas varias resoluções de ordem commercial.

Depois da reunião o Sr. Dr. Ozorio de Almeida conferenciou longamente com o Sr. Almirante Alexandrino de Alencar, Ministro da Marinha.

O Sr. Ministro da Fazenda nomeou hontem o agente fiscal do imposto de consumo no interior do Estado de Minas, Herculano Passos, para identico logar no Estado de S. Paulo; Heliodoro Vasconcellos, para collector em Buique da Pedra, em Pernambuco, e Raymundo Guilhon Oliveira, para 1º official aduaneiro da Alfandega de Manáos e declarou sem effeito a nomeação para o logar de solicitador da Fazenda, na Delegacia Fiscal em S. Paulo de Antonio Gonçalves Pereira Netto, 1º escripturario daquella Delegacia.

O Sr. Capitão Antonio Cesar Ferreira Maciel, residente em Mendes, no Estado do Rio, offereceu ao "Jornal do Brasil" uma caixinha do seu preparado — Pó Brasil — para limpar metaes finos.

COUSAS DA POLITICA

AINDA A SITUAÇÃO FLUMINENSE

O LOGRO DA CHAPA PARAENSE

Mais uma carta de S. Paulo

NOTAS DO DISTRICTO FEDERAL

O *Jornal do Brasil* occupou-se hontem da situação fluminense. Hoje se occupa da opposição. Da attitude desta em face da chapa. Dous proceres, ha dias, annunciaram uma convenção para o dia 14. Nessa reunião, com certeza, será apresentada a chapa da minoria. Apresentada a chapa e assentada a orientação que deve ter a opposição de ora em diante. Ao mesmo tempo promoverá o congraçamento de forças dispersas. Dará resultado a convenção? Ao que dizem estão desertando certas forças relevantes da opposição. Em Campos, por exemplo, o Sr. Felix Miranda apoiará o Sr. Modesto Leal. Aliás o Sr. Felix não foi uma dejecção vergonhosa. Porque ha tempo o Sr. Felix poz á disposição do Sr. Erico Coelho a sua cadeira na Camara, dizendo que para senador votaria no Sr. Modesto Leal. O Sr. Erico não gostou da cousa.

Mas o Sr. Felix de Miranda manteve a sua palavra. O Sr. Fróes da Cruz, outro elemento de importancia não se mostra contente. Porque não consta da chapa.

Ha outros elementos contrariados. Tudo faz acreditar que não compareçam representações valiosas de Cabo Frio, S. Pedro da Aldêa, Araruama, Saquarema, Magé, Therezopolis, Iguassú, Itaguahy, Angra, Barra Mansa, Sapucaia, Sumidouro, S. Fidelis, Capivary e Barra de S. João. Parece que os municipios que irão representar bem são Petropolis, Nictheroy e S. Gonçalo. Comtudo veremos...

A chapa deverá ser: para deputados, pelo 1º districto: Galdino do Valle e Manuel Duarte. O Sr. Fróes da Cruz será tambem candidato; 2º districto, Pereira Nunes e Felix de Miranda; 3º, Mario de Paula. O Sr. Souza e Silva, hoje em dia nilista disfarçado será candidato pelo 1º districto.

Parece que o Sr. Faria Souto se apresentará egualmente pelo 3º districto. Ha ainda o Sr. Horacio de Magalhães. No meio dessa balburdia toda de candidatos e candidaturas os partidarios do Sr. Botelho e Miguel Carvalho não estão, na sua totalidade, de accordo com a reeleição do Sr. Erico Coelho.

Não são só os candidatos citados, amparados pelas hostes opposicionistas. Ha tambem os Srs. Feliciano Sodré e Verissimo dos Santos. Gente muita.

* * *

O Sr. Lauro Sodré, na organização da sua chapa, ou na chapa para deputados logrou muita gente. Além dos Drs. Bricio Filho, que foi durante longos annos o amparo do seu nome, Vicente Piragibe, que pela *Epoca* vem desenvolvendo um trabalho proveitoso, Carlos Seidl e outros, logrou o Sr. Prado Lopes. Foi este o mais logrado. Porque tem mais serviços ao Sr. Lauro. Foi a bem dizer quem o fez governador. Por esta circumstancia — antes de partir para Belém, o Sr. Lauro conferenciou aqui com o Sr. Prado Lopes, pedindo o seu apoio á sua candidatura ao governo. Pedir o apoio do ex-Presidente do Estado de Minas ou um bom paraense nato, que é o Sr. Prado Lopes era o mesmo que o impulsionar a ir ter com os Srs. Francisco Salles e Delfim Moreira e solicitar dos dous chefes a intervenção de Minas e do Presidente da Republica. Por gentileza pedia o apoio do Sr. Prado Lopes, dizendo-lhe que, eleito, mezes depois de empossado viria ao Rio em gozo de licença, e, aqui chegando renunciaria o mandato, elegendo-lhe, ahi, governador. O Sr. Prado Lopes, que, apezar de rico tem cachaça pela politica, não hesitou. Deu a mão ao Sr. Lauro e seguiu de novo para Bello Horizonte.

Começou a trabalhar.

A esse tempo o Sr. Eneas Martins se sentia forte. A candidatura Lauro era uma utopia, como a deposição do Sr. Rodrigues Alves em 1904. Era um sonho do Sr. Lauro.

Mas o Sr. Prado Lopes, com o seu trabalho conquistou as boas graças da gente de Minas. Numa das suas viagens ao Rio o Sr. Francisco Salles teria tido uma séria conferencia com o Sr. Wencesláo Braz. O que é certo é que o homem triumphou.

Ficou o Sr. Prado Lopes á espera da renuncia. E nada. Esperou mezes. Quasi um anno. De facto, a esse tempo foi um tanto fallada a renuncia do Sr. Lauro Sodré ou a sua volta ao Senado, cousa aliás noticiada, em primeira mão, pelo *Jornal do Brasil*.

Daqui ou de Bello Horizonte o Sr. Prado Lopes telegraphou ao Sr. Lauro lembrando-lhe o compromisso. Respondeu-lhe o governador paraense que não era possivel a renuncia. Por muitos motivos. Motivos bem sérios. Mas que esperasse mais um pouco. Seria seu candidato á Camara ou ao Senado.

Esperasse... E o Sr. Prado Lopes esperou.

Logo que o Sr. Francisco Salles teve conhecimento do esquecimento do Governador do Pará passou-lhe um telegramma a proposito, dizendo que o Sr. Prado Lopes era "um paraense distincto por todos os titulos".

Cheio de desculpas o Sr. Lauro contou historia muito comprida ao chefe mineiro. Após foi organizada a chapa sem o nome do Sr. Prado Lopes.

* * *

Mais uma das interessantes cartas de S. Paulo:

"Sr. Senador Fernando Mendes de Almeida. — Está publicada a chapa official dos deputados federaes por S. Paulo, inteiramente calcada sob o criterio das reeleições em massa — motivo de combate de nossas varias cartas politicas no *Jornal do Brasil*.

Poderia parecer que ficamos desalentados com esse resultado, justamente quando maiores eram as nossas esperanças do restabelecimento das boas normas republicanas em nossa patria. Mas não: sem o menor vislumbre de odio ou interesse pessoal contra ou pró quem quer que seja, não nos era difficil convencer-nos das razões que prevaleceram ainda desta vez na organização da chapa official, a saber:

1º, necessidade de conservar-se uma bancada que apoiou, em dedicação, o movimento do Jeauvs(?) em beneficio da reintegração de S. Paulo na hegemonia politica perdida ha doze annos;

2º, necessidade de premiar-se com a reeleição os antigos representantes da opposição, que se elegeram com os votos opposicionistas, na ultima eleição, em 1915, uma que passaram a apoiar o governo e o Partido Republicano Paulista, ao dar-se o violentissimo rompimento dos chamados dissidentes contra a candidatura do digno joven que hoje preside os destinos do Estado com crescentes sympathias populares;

3º, e mais importante razão: preparar-se o campo para o triumpho do criterio contrario ás reeleições em massa, com a presente ameaça aos que não souberam bem comprehender a importancia da missão que o partido lhes delegou, no Congresso Federal.

Realmente, todos nós sabemos como seria difficil estabelecer de chofre um criterio que, embora toda a sua razão de ser, iria ferir a fundo tantos interesses e amisades de chefes de indiscutivel merecimento, e contra os quaes só se tinha a allegar que não haviam sabido obrigar aos seus companheiros politicos a uma mais brilhante e fecunda acção, no Congresso.

Ao menos, porém, o aviso ahi está, para quantos se descuidaram, no passado mandato, do brilho da representação paulista: Os altos dirigentes da vida politica de São Paulo, sobresahindo entre elles o joven e digno presidente do Estado — a quasi unanimidade já está perfeitamente compenetrada do dever que lhes toca, como sinceros republicanos, zelosos da grandeza do regimen, em fazer triumphar uma norma democratica, postergada até o presente momento. E essa franca, positiva disposição já é muito.

Outro ponto que muito nos satisfaz foi a reserva de logares á representação das minorias. E' pena que a chamada dissidencia não passe de alguns politicos de maior ou menor valor, mas sem eleitorado algum. E peor ainda é o gesto do Partido Municipal, que, tendo membros do valor de um Azevedo Marques ou de um Vergueiro Steidel, foi buscar a nota de maior combatividade no governo do Estado para representar no Congresso Nacional um partido que se dizia e se diz completamente desinteressado de cousas politicas e unicamente interessado das cousas do municipio.

Se a referida aggremiação partidaria pretende crear lutas violentas, legaes ou fóra da lei, não podia ter escolhido candidato melhor. O Sr. Rodrigues Alves terá, com a eleição desse candidato, o homem capaz de crear-lhe os maiores aborrecimentos, durante a sua futura administração.

E pela falta de outros partidos organizados, estamos tendo o apparecimento diario de candidatos, alguns dos quaes aliás de grande valor, que vão disputar as vagas deixadas á representação das minorias. Mas emfim, esperemos o resultado final. Só o que não comprehendemos é que haja quem julgue natural que a situação estadoal venha a mandar descarregar votos em candidatos dissidentes. Seria uma humilhação para estes, e uma deturpação da verdade, pois levando elles para a Camara um diploma carimbado com o sinete official, não teriam jamais a necessaria autoridade para fallar, em nome da opposição de S. Paulo. — Itú, 4—2—18. — *João Piratininga*".

* * *

Ao Sr. Senador Epitacio Pessoa foi dirigido este despacho, pelo Presidente da Parahyba:

"Recolhi hoje, á agencia do Banco do Brasil mais a quantia de 300:000$, elevando-se agora a 1.500:000$000 o deposito do Estado na dita agencia. Todos os funccionarios, assim como os fornecedores, estão pagos em dia.

Nos cofres do Thesouro temos, além disto mais de 300:000$000. Neste momento, portanto, dispomos de um saldo superior a réis 1.800:000$000, apezar do que temos despendido em melhoramentos na capital e no interior do Estado".

* * *

O Sr. Raul Rego, que é deputado estadoal fluminense parece que se candidatará á representação nacional. Em conversa com um redactor do *Jornal do Brasil* disse o representante fluminense que a sua acção depende de uma conversa que vae ter com o Sr. Nilo Peçanha.

* * *

Parte hoje, para o interior do Estado do Rio o Sr. Dr. Leugruber Filho, que vae percorrer o seu districto eleitoral.

* * *

No dia 16 do corrente o Sr. Deputado Nicanor Nascimento realizará uma conferencia politica. As classes conservadoras, com quem sempre esteve o representante carioca, vêem com sympathia a sua reeleição.

* * *

A bordo do *Olinda* parte, hoje, para Maceió o Sr. General Gabino Besouro, candidato ao governo alagoano.

O embarque de S. Ex. se realizará ás 9 horas no cáes Pharoux.

* * *

O *Olinda* leva, hoje, ao Maranhão o conhecido litterato brasileiro Sr. Coelho Netto, deputado por aquelle Estado. Como tem dito o *Jornal do Brasil*, o apreciado homem de lettras vae em propaganda eleitoral, pleitear a sua reeleição.

Embarcará cêdo isto é, ás 9 horas, no armazem 12, no cáes do Porto.

Promette ser muito concorrido o embarque do deputado maranhense, dadas as suas relações no mundo social e litterario do Rio.

* * *

O *Jornal Pequeno*, do Recife, em artigo elogioso á personalidade politica do Sr. Deputado Arlindo Leone, diz que S. Ex. já foi uma vez indigitado para Governador da Bahia.

* * *

A commissão do commercio incumbida de organizar as bases de arregimentação politica do commercio e da industria reuniu-se hontem novamente na séde do Centro Commercio e Industria.

A' reunião compareceram os Srs. Luiz Baptista Lopes, Ramalho Ortigão, Othon Leonardos, Antenor Dutra, Dias Tavares, José Alves Machado e Cornelio Jardim.

A discussão correu principalmente em torno do criterio que deveria ser adoptado para a escolha dos candidatos.

Entendia o Sr. Ramalho Ortigão que os candidatos deveriam apresentar o programma dos seus trabalhos antes da reunião da Convenção. Outros, porém, achavam que o programma só devia ser exigido depois da escolha definitiva do respectivo candidato.

De todos os presentes, o Sr. Cornelio Jardim foi o que deu mais solemne desespero com a idéa do Sr. Ramalho Ortigão.

O Sr. Cornelio chegou a fazer a declaração formal de que não era candidato a nenhuma candidatura.

Como a noite é boa conselheira, o assumpto ficou para ser resolvido na reunião que deve realizar-se hoje ás 13 horas.

* * *

A escolha dos candidatos do commercio continúa a preoccupar o espirito dos membros do "comité" leitoral.

Além dos Srs. Sampaio Corrêa e Homero Baptista, candidatos que contam o maior numero de adhesões, ha quem pense tambem em apresentar ao suffragio da Convenção o nome do ex-presidente do Centro Commercio e Industria, Sr. Domingos Pinho.

* * *

O candidato do peito do Sr. Cornelio Jardim seria o Sr. Affonso Vizeu.

No entanto, o Sr. Affonso Vizeu como sabe *a priori* que a sua candidatura, não tendo senão o "comité" a suffragal-a nas urnas, não conseguiria a almejada cadeira do Palacio de S. Luiz, declarou terminantemente que não acceitava a indicação do seu nome para candidato a deputado.

* * *

O Sr. Dr. Victor da Cunha está preoccupadissimo com a proxima eleição do directorio politico do commercio e da industria.

O Sr. Dr. Cunha receia que na reunião magna do commercio, que para esse fim se vae realizar na proxima sexta-feira, não sejam suffragados os nomes dos actuaes membros do "comité" eleitoral, com o de S. Ex. á frente.

A este respeito ainda hontem o ouvimos queixar-se amargamente junto do Sr. Antenor Dutra.

O Sr. Antenor Dutra, procurou confortal-o da magua que o pungia, garantindo-lhe que o "comité" eleitoral seria promovido á categoria de "directorio".

* * *

Hontem á tarde encontrámos na Avenida Rio Branco o Sr. Coronel Pedro Reis, incontestavelmente o politico de maior prestigio junto do eleitorado do 2º districto do Districto Federal.

— Como vae a politica lá pelo 2º districto? perguntámos.

— Admiravelmente. Póde dizer no seu jornal que os quatro candidatos da Alliança virão eleitos em primeiro logar.

— E quem será o quinto?

— Isso digo-lhe baixinho. Na minha opinião o Mendes Tavares é o que conta elementos mais valiosos para se fazer eleger.

* * *

Numa roda de politicos na Avenida discutia-se hontem as resoluções tomadas pela Convenção da Alliança Republicana.

A certa altura um curioso que assistia á discussão perguntou:

— Mas como é? Todos dizem que o Edmundo Azurem Furtado será o candidato a deputado mais votado no primeiro districto e foi preciso o apoio do Beretta para vir incluido na chapa da Alliança?

— Não é bem assim. Na verdade o Dr. Edmundo dispõe de elementos eleitoraes seus, mais do que sufficientes para lhe garantirem o ingresso em qualquer partido politico que se forme no Districto Federal. Mas V. sabe que nas eleições passadas elle estava com os Autonomistas. Ora, é innegavel que o Coronel Beretta foi nessa occasião o elemento da Alliança de maior valor. Sendo assim é natural que a Alliança acceitasse o candidato que este indicasse, tanto mais que todos sabem que o Coronel Beretta representa tambem o Intendente Henrique Guimarães, que obedece incondicionalmente á sua orientação politica.

* * *

O Deputado Costa Rego recebeu o seguinte telegramma:

"Maceió, 5. — Os jornaes commentam a audacia do correspondente da Agencia Americana, communicando para ahi que os conservadores fizeram a maioria das mesas eleitoraes na maioria dos municipios e a unanimidade em alguns. O proprio orgam conservador, aqui, nenhum telegramma publicou a respeito, nem contesta os telegrammas publicados pelo *Jornal de Alagôas* e outros. Informações officiaes confirmam as noticias que ha dias lhe transmitti sobre a organização das mesas. Fizemos a unanimidade das mesas em doze municipios, a maioria em dezesete, sendo ignorado o resultado de dous municipios. Os conservadores obtiveram maioria apenas em Atalaia, Victoria e Palmeira das Indias, cujas mesas, porém, foram annulladas pelo Juiz Federal, por terem sido organizadas a 29 de Janeiro, antes do dia legal. Hoje mesmo, o *Diario Official* publicou o edital do Juiz de Direito desta capital, com a organização das mesas, estando o resultado de inteiro accordo com o que lhe communiquei. Os jornaes, verberando a aleivosia do correspondente da Agencia Americana, estranham que estando este, que é o Sr. Gilberto Amado, ausente no Rio, o seu par, Deputado Euzebio de Andrade, substituindo-o, anime-se a transmittir semelhantes noticias mentirosas. Saudações. — Deputado *José Paulino*."

* * *

Sobre politica do Piauhy recebemos os seguintes telegrammas:

"THEREZINA, 3 (D.). — Dez actuaes Deputados, sete subscreveram o manifesto politico apresentando a candidatura á deputação do Sr. José Luiz Baptista. [illegible] das energicas ordens do Governador [illegible] Pires e [illegible] municipios da Parnahyba, Amarração, [illegible], Regeneração, Palmeira, Paranaguá, Gilbués e Santo Antonio do Bom Jesus, afóra respeitaveis elementos na capital, Barras, Oeiras, Campo Maior e Miguel Alves. A interesse da sua candidatura senatorial, segue para o Sul do Estado o Dr. Nogueira Paranaguá. O candidato José Pires percorre o Norte."

"THEREZINA, 5 (D.). — O Governo está fazendo incrivel pressão no intuito de eleger a chapa completa. Tornou-se publico que o Juiz de Direito da capital retardando o deferimento dos alistandos opposicionistas inclusive o Senador Abdias, cedeu ás ameaças de suspensão dos pagamentos dos seus ordenados a exemplo do que soffre o Desembargador Everton. Hontem, por ordem directa do Deputado Antonino Freire, o Prefeito cassou a licença do cidadão Siqueira para vender carne, porque um seu marchante obstinou-se em votar na opposição. Sargentos de policia e guardas municipaes intimidam e procuram subornar o eleitorado."

"THEREZINA, 5 (D.). — O Deputado Antonino Freire offereceu um banquete ao Dr. Nestor Veras, Prefeito de Parnahyba, aqui vindo expressamente pleitear as demissões dos adeptos do Sr. Pires que occupam alli cargos estadoaes. Dá-se grande significação politica a essa festa."

"THEREZINA, 6 (D.). — Sei que os amigos do Marechal Pires Ferreira desejam urgentemente o apoio do seu chefe á candidatura do Sr. Nogueira Paranaguá para Senador, pois outra qualquer em opposição ao Dr. Ribeiro Gonçalves é considerada inviavel."

* * *

Reunião do P. R. P. na capital paulista:

"S. Paulo, 8 (A.). — Hoje, ás 14 1|2 horas, estiveram reunidos no palacio do Governo, a convite do Dr. Altino Arantes, os membros da commissão directora do Partido Republicano Paulista e todos os candidatos á deputação federal, afim de combinar uma acção politica no pleito de 1º de Março e outros assumptos de interesse partidario.

A reunião foi presidida pelo Conselheiro Rodrigues Alves."

PORTUGAL

As familias dos deportados para Africa

Mobilisação do abastecimento de carvão e de outros productos

Duas medidas, podendo ser consideradas ambas de ordem economica, acabam de ser promulgadas pelo Governo Sidonio Paes.

A primeira é a que se refere aos deportados para Africa. Previdente, o Governo não se esqueceu de que muitos desses homens têm familia, de que essas familias, ficando na metropole sem recursos, constituirão um espectaculo pouco edificante, contribuirão para o aggravamento geral da já precaria situação que o paiz atravessa, e eram uma fonte de mal estar e de protestos contra um Governo que lhes creára essa situação incomportavel, sem lhe dar remedio.

Attendendo a tudo isso e proporcionando ás familias dos deportados habitação e trabalho, que lhes garanta a vida nas colonias ultramarinas, mostra o Governo que se compõe de estadistas na rigorosa accepção do termo, porque não só liberta a sociedade portugueza de elementos que a embaraçavam, mas foi valorisar a colonisação africana, com um contingente de trabalho e de actividade, que sendo inaproveitavel no continente, deve contribuir nas colonias para o desenvolvimento da riqueza nacional.

Outra medida de grande alcance economico e até de alcance politico, visto ser promulgada no estado de guerra, é a que determina a mobilisação dos gados, dos navios de pesca e da captação das quantidades para abastecimento de carvão e lenha e generos imprescindiveis.

Diz o adagio: para grandes males grandes remedios e a crise do carvão, por exemplo, em Portugal como no Brasil, está demonstrando a necessidade, em nome do interesse publico, do emprego de recursos extraordinarios.

Vigora em Portugal o estado de guerra, no Brasil o de guerra e o de sitio. O governo brasileiro acaba de crear a junta de abastecimentos de carvão, dando-lhe poderes para o adquirir onde quer que elle exista, no paiz e no estrangeiro.

O governo portuguez foi mais longe. Recorreu a uma medida extrema, mandando mobilisar o abastecimento de carvão mineral. Resta ver se para debellar ou attenuar estas crises são bastantes as providencias officiaes que um e outro paiz acabam de pôr em acção.

Grande Commissão Portugueza "Pró-Patria"

A Commissão Patriotica Portugueza de Belém do Pará enviou a esta Grande Commissão um cheque de 73:500$000 com destino á Obra de Protecção aos Orphams dos Soldados Portuguezes Mortos na Guerra, acompanhado do seguinte officio:

"Belém do Pará, 19 de Janeiro de 1918. — Exmo. Sr. Visconde de Moraes, M. digno Presidente da Grande Commissão Portugueza Pró-Patria, Rio de Janeiro. — Accusamos o recebimento do telegramma e officio dessa Commissão, de 21 de Novembro ultimo, vimos agradecer as explicações que nellos nos são fornecidas e incluir um cheque de 73:500$000, quantia até agora obtida por esta Commissão para a Obra de Protecção aos Orphams dos Soldados Portuguezes Mortos na Guerra.

Não nos foi possivel reunir até agora importancia superior, não só por ter sido, já tarde, demandada a nossa cooperação, como tambem por já havermos anteriormente remettido 24:607$15 escudos á Sociedade Portugueza da Cruz Vermelha e 35:832$35 á Cruzada das Mulheres Portuguezas, equivalente a 137:611$300. Por outras collectividades foram tambem angariadas aqui para a primeira daquellas instituições outras verbas no total de 47:700$000, elevando-se assim á perto de 274:000$000 a somma de varias importancias com que a colonia portugueza deste Estado tem contribuido para as differentes obras de auxilio ás victimas da guerra, somma, sem duvida, avultada, se attendermos a que a colonia é pobre e este Estado se encontra opprezso por uma das maiores crises economicas de que ha memoria.

Rogando a fineza de nos accusar a recepção do alludido cheque, aproveitamos o ensejo para reiterar a V. Ex., com os vivos alvitres que fazemos pelo pleno exito da grande obra patriotica e humanitaria que essa Commissão se propoz realizar, os firmes protestos da nossa mais distincta consideração, apreço e estima. Saude e fraternidade. Pela Commissão, (aa.) Emilio Corrêa do Amaral, Presidente, e Adelino da Silva Gil, Secretario."

Em resposta foi enviado o seguinte officio:

"Rio de Janeiro, 6 de Fevereiro de 1918. — Illmos. Exmos. Srs. — Tenho a honra de accusar o recebimento do officio de VV. Exas., datado de 19 de Janeiro p.pº, acompanhando o cheque n. 67893?, na quantia de 73:500$000 — setenta contos e quinhentos mil réis — contra o Banco Nacional Ultramarino, e já recebido e entregue ao nosso Thesoureiro Geral, Sr. Antonio Ribeiro Seabra, destinado pela Benemerita Commissão Patriotica Portugueza de Belém do Pará, ao patrimonio da Obra da Protecção aos Orphams dos Soldados Portuguezes Mortos na Guerra.

Acham-se em elaboração, para serem discutidos e approvados na proxima assembléa magna a realizar-se em 16 de Março proximo futuro, os estatutos da grande associação federada portugueza denominada Assistencia da Colonia Portugueza do Brasil aos Orphams da Guerra, que, succedendo a Grande Commissão Portugueza Pró-Patria do Rio de Janeiro, consubstanciará, em uma grande associação portugueza, com séde no Brasil, e personalidade juridica no Brasil e em Portugal, todas as aggremiações patrioticas constituidas no Brasil, para o fim generoso de amparar, assistir e educar, os orphams dos soldados portuguezes mortos na guerra, de cujos estatutos, depois de approvados, teremos a satisfação de enviar exemplares á Benemerita Commissão Patriotica que V. Ex. tão proficuamente preside, para que possa continuar a amparar, com a solidariedade do seu alto patriotismo, a grande obra em que nos vimos empenhando, que cantará no sólo da nossa patria, pela educação futura dos nossos concidadãos, affirmação, clara, honrosa e positiva, do patrimonio dos portuguezes do Brasil.

O nosso Presidente, Exmo. Sr. Visconde de Moraes, encarrega-me de muito especialmente agradecer á Benemerita Commissão Patriotica de Belém do Pará, á sua illustre Directoria e a todos os generosos subscriptores, o importante e valioso auxilio que nos enviaram, e que será incluido na proxima compra de titulos brasileiros, com que estamos fazendo a base de renda do patrimonio da futura Associação; e cumprido este gratissimo dever, permittam VV. Exas. que lhes testemunhe, em meu nome pessoal, a affirmação da minha mais alta consideração e estima.

Aos Illmos. Exmos. Srs. Dr. Emilio Corrêa do Amaral e Adelino da Silva Gil, dignos Presidente e Secretario da Commissão Patriotica Portugueza de Belém do Pará — Caixa Postal 643 — Pará. — (a.) A. de Castro Guidão, Secretario Geral, interino."

SUBSCRIPÇÃO POR QUOTAS MENSAES

Quantia já publicada, 58:172$000. — Lista n. 505: Bernardino Martins Gomes (por uma só vez), 200$000. — Total, 58:372$000.

TELEGRAMMAS

O transporte dos generos coloniaes

LISBOA, 8 (A.) — O commercio de Angola enviou um telegramma ao governo, solicitando navios para transportar á metropole os generos coloniaes, accumulados em grande quantidade.

Reorganização dos serviços de subsistencia

LISBOA, 8 (A.) — Foi publicado hoje o decreto do Poder Executivo reorganizando os serviços de subsistencia publica e tomando outras medidas a respeito.

A crise de carvão

O Lloyd Brasileiro está trabalhando activamente nas providencias indispensaveis, afim de que a crise de combustivel não venha causar alteração no serviço do trafego.

Entre as providencias que estão sendo tomadas consta a de facilitar o transporte de carvão, quer do estrangeiro, quer de portos nacionaes.

Ainda hontem e ante-hontem o Lloyd conseguiu fazer acquisição de carvão americano.

Em resposta a uma communicação do Ministerio das Relações Exteriores, o Sr. Ministro da Fazenda declarou que em face do decreto n. 11.366, de 1916, sómente as agencias aduaneiras do Brasil podem exigir a prova da origem da borracha para deste modo ser tal producto admittido a despacho devidamente processado e continuar seu transito pelos rios interiores do Amazonas.

E como o agente aduaneiro de Cobija, ao informar sobre o assumpto, haja accrescentando ser por demais prejudicial aos interesses fiscaes e particulares da região o commercio ambulante denominado de "regatão", por meio do qual se exerce francamente o contrabando, o Sr. Ministro da Fazenda lembrou ao seu collega daquella pasta a conveniencia de ser o Governo da Bolivia convidado a entrar em accordo com o do Brasil no sentido de serem firmadas medidas capazes de acautelar os interesses fiscaes de ambos os paizes.

O Consultor Geral da Republica solicitou o Sr. Ministro da Fazenda parecer sobre o requerimento em que a Sociedade Cooperativa de Responsabilidade "O Credito Popular" solicita para seus associados comprehendidos no art. 171 da lei n. 3.454, de 6 de Janeiro ultimo, a concessão dos favores estatuidos no citado artigo.

Foi approvado pelo Sr. Ministro da Fazenda o acto do Conselho Administrativo da Caixa Economica desta Capital de fundar agencia dessa Caixa nas proximidades da estação do Sampaio, em predio offerecido gratuitamente para esse fim pela Companhia Predial e de Saneamento do Rio de Janeiro.

O TEMPORAL DE ANTE-HONTEM

Mais algumas notas

Era desolador o aspecto de quasi toda a cidade na manhã de hontem; espesso lodo, de envolta com detrictos de toda especie, trazidos pela enxurrada, cobria ruas e praças com quasi um palmo de espessura. Era uma lama viscosa, avermelhada, escorregadia, que difficultava o andar. Desde cedo, o pessoal da Limpeza Publica e o das Obras Publicas andou a trabalhar, desobstruindo boeiros, amontoando a lama ao longo das sargetas. No correr do dia, o aspecto melhorou; em compensação, com o sol causticante, o lodo transformou-se em poeira da qual verdadeiras nuvens toldavam a atmosphera á passagem de qualquer vehiculo. E até á noite muitas ruas e praças continuavam sujas, immundas e assim permanecerão provavelmente, por alguns dias, até que novo aguaceiro, menos violento que o de ante-hontem, venha limpal-as.

Todas as galerias da Light ficaram cheias d'agua e para esvasial-as foram hontem postas a trabalhar possantes bombas.

A chuva de ante-hontem foi, parece, mais copiosa na parte da cidade comprehendida do Mangue e centro até Botafogo. Pelos lados de S. Christovam, Villa Isabel e suburbios foi menor o volume das aguas e tanto assim que os rios por alli existentes não chegaram a transbordar. No centro, as enxurradas vindas dos morros concorreram muito para a inundação, que em certos pontos attingiu a quasi um metro de altura.

Só muito tarde, já madrugada é que os serviços de bonds, luz e telephones puderam ser restabelecidos, passando a funccionar com certa regularidade.

Felizmente, a despeito de tanta chuva, de tantas inundações, poucos desastres houve a lamentar. De alguns o *Jornal do Brasil* deu hontem noticia aos seus leitores. Além desses, houve o desabamento de parte de um predio em construcção no morro do Pinto, isso ás duas horas de hontem, sendo feridos dous vigias, os operarios João Nogueira da Silva e Abel Pereira Seixas, este na cabeça e aquelle no braço direito, sendo ambos medicados na Assistencia e depois internados no Hospital da Misericordia.

Tambem desabou o velho casebre da rua Maria José n. 142, em Madureira, onde, com sua familia, residia o operario Cecilio José de Sant'Anna que, felizmente, estavam ausentes quando occorreu o desastre, soffrendo apenas prejuizos materiaes.

Palace — Cigarros mistura — Caporal lavado — Turco Borboleta — Comp. Veado. (C. 32.067

O trem de passeio que subirá de Nictheroy para Friburgo hoje, só regressará quarta-feira.

Pelo Sr. Ministro da Fazenda foi communicado ao seu collega da pasta da Justiça, que, conforme telegramma recebido da Delegacia Fiscal do Thesouro Nacional no Estado do Amazonas, o Juiz de Direito da ex-comarca do Alto Purús, hoje Senna Madureira, no Acre, Dr. João Virgolino de Alencar, já recolheu aos cofres daquella repartição a quantia de 4:775$, de que era devedor á Fazenda Nacional, de vencimentos que indevidamente recebera, de 1 de Janeiro a 12 de Março de 19?

A GUERRA

A GUERRA NO MAR

COMMENTARIOS SOBRE O TORPEDEAMENTO DO "TUSCANIA"

LONDRES, 8 (H). — O "Daily Telegraph", commentando o torpedeamento do transporte norte-americano "Tuscania", escreve:

"O que se acaba de dar em reduzida escala é o que a Allemanha contava fazer em escala vastissima esperando assim intimidar o povo norte-americano. Até agora, os esforços dos piratas foram vãos porque, com excepção de um transporte vazio afundado em Outubro ultimo, o "Tuscania" é o primeiro successo obtido pelos allemães.

Com effeito, muitas dezenas de navios carregadissimos foram trazidos a salvo aos portos europeus nestes ultimos mezes e de semana para semana, as forças norte-americanas que combatem ao lado dos francezes e inglezes são regularmente augmentadas.

A situação maritima melhora graças á previdencia e á energia do Departamento de Marinha dos Estados Unidos e do Almirantado Britannico. Ha motivos para crer que a offensiva submarina inimiga contra as linhas de communicações vitaes será repellida com successo sempre crescente.

Os Estados Unidos estão indicados para assumir um papel vital na guerra graças á maneira acertada como elles empregam as suas reservas de homens e a sua força economica em proveito dos Alliados."

Depois de fazer outros commentarios, prosegue o "Daily Telegraph":

"O inimigo foi expulso da superficie dos mares, mas até agora elle tem indubitavelmente aproveitado o trafego maritimo neutro em seu beneficio. Porém, a verdade é que elle ainda não comprehendeu sufficientemente o alcance do meio de pressão enorme que possuem os proprietarios das ricas minas norte-americanas. Esta influencia podem elles exercer e os telegrammas que chegam dos Estados Unidos tendem a provar que elles a exercem, regulamentando a exportação de viveres, de carvão e de materias primas para os paizes neutros. O Governo dos Estados Unidos pode assim reduzir sensivelmente a importancia do commercio illicito com o inimigo que tem sido feito até agora e esperamos, por nosso lado, que sejam tomadas tambem certas medidas supplementares para apertar ainda mais o bloqueio da Allemanha.

Quanto aos navios que as nações neutras possuem além dos necessarios para assegurar convenientemente a satisfação das suas exigencias, os Alliados estão no direito perante a campanha submarina sem restricções, de usar do direito de embargo desses navios em troca dos productos que permittimos aos neutros importar. Eis um meio de pressão de que está usando o Governo norte-americano e estamos convencidos de que os Estados Unidos se utilisarão delle com a mesma habilidade e firmeza de que sempre deram provas."

Tambem o "Daily Express", como os outros jornaes londrinos da manhã, commenta o torpedeamento do "Tuscania", escrevendo:

"O submarino que afundou o "Tuscania" trabalhou pessimamente pela causa da Allemanha. As energias dos Estados Unidos estivam já todas dedicadas á guerra juntamente com as suas riquezas inegualaveis em homens e material; agora, são tambem os sentimentos da America do Norte que se dirigirão contra o Kaiser.

—Lembrae-vos do "Tuscania!" — será o irresistivel appello para o alistamento de soldados e será tambem o grito de guerra e de victoria que fará éco do Atlantico ao Pacifico e levantará a maior de todas as democracias contra o inimigo da Liberdade e da Democracia.

A Grã-Bretanha, cujos soldados e marinheiros jamais esqueceram as gloriosas tradições de disciplina da Marinha britannica, sente-se orgulhosa de que os soldados do "Tuscania" sejam seus alliados, fallem a mesma lingua e partilhem dos mesmos ideaes. Esses jovens norte-americanos que afrontaram a morte sem panico e com esplendida disciplina impeccavelmente alinhados, cantando um hymno que começa — "Meu paiz, é por ti..." — enchem-nos da mais profunda admiração."

FALTAM AINDA 210 PESSOAS DE BORDO DO "TUSCANIA"

WASHINGTON, 8 (H). — As ultimas informações officiaes annunciam faltar ainda 210 pessoas das 2.397 que havia a bordo do transporte "Tuscania".

HA ESPERANÇA DE SALVAR O "TUSCANIA"

NEW YORK, 8 (A). — A commissão naval norte-americana que se acha em Londres, telegraphou ao Departamento da Marinha que pelas informações recebidas, o vapor "Tuscania" continúa fluctuando, havendo esperanças de salval-o.

NA ITALIA

CHEGOU O ALMIRANTE SIMS

NEW YORK, 8 (A). — Annunciam de Roma ter alli chegado o Vice-Almirante Sims, commandante da esquadra norte-americana em operações na Europa.

Hontem, á noite, foi-lhe offerecido um banquete.

NA RUSSIA

FOI PRESO UM ADVERSARIO DOS MAXIMALISTAS

NEW YORK, 8 (A). — Informam de Petrograd que o ex-chanceller da Embaixada russa em Tokio, Sr. Kasakoff, foi preso sob a accusação de visitar constantemente as embaixadas do Japão, da Grã Bretanha e da China, para obter que os respectivos governos não reconheçam o governo maximilista.

A MORTE DO GRÃ DUQUE NICOLÁO

NEW YORK, 8 (A).—Os jornaes insistem em affirmar que falleceu mysteriosamente, no domingo passado, em Petrograd, o Grã Duque Nicoláo.

A GUARDA VERMELHA DERROTADA EM TERVALA

NEW YORK, 8 (A).—Despachos aqui recebidos annunciam que os russos bombardeam Virborg e que a Guarda Branca, sob o commando do Capitão finlandez Jacobsen, que regressou recentemente da Allemanha, derrotou a Guarda Vermelha em Tervala, capturando importante quantidade de armas e munições.

OS RUSSOS NÃO ACCEITARAM A PAZ IMMEDIATA PROPOSTA PELOS ALLEMÃES

NEW YORK, 8 (A).—Communicam de Petrograd que dous officiaes do Estado-Maior, daquella capital, e delegados do mesmo á Conferencia de Brest-Litowsk, telegrapharam para alli, que os delegados allemães e austriacos propuzeram que a paz seja assignada immediatamente, porém as delegados russos rejeitaram unanimemente essa proposta, insistindo em continuar a discussão de todas as condições da paz, uma por uma.

OS MAXIMALISTAS AMEAÇAM A INGLATERRA

NEW YORK, 8 (A).—Os Commissarios do Povo de Petrograd enviaram um "ultimatum" á Embaixada da Grã-Bretanha, exigindo o reconhecimento do Embaixador do governo maximalista em Londres, Sr. Litvinoff, ameaçando de adoptar severas medidas contra os subditos britannicos residentes na Russia.

NOS IMPERIOS CENTRAES

DEMISSÃO DO GABINETE AUSTRIACO

AMSTERDAM, 8 (H). — Segundo um telegramma de Vienna o Sr. Von Seydler, primeiro Ministro da Austria, apresentou ao Imperador Carlos a demissão collectiva do gabinete.

O CONDE DE ANDRASSY NÃO ACREDITA NA SINCERIDADE DOS MAXIMALISTAS

AMSTERDAM, 8 (H). — Telegrapham de Budapest:

"O Conde de Andrassy, fallando na Camara, manifestou a convicção em que está de não serem sinceros os maximalistas ao declarar que desejam a paz.

Pensa o Conde de Andrassy que os maximalistas apenas querem que as tropas austriacas abandonem a Polonia para intervir nos negocios polacos como estão fazendo na Ukrania e na Finlandia."

O CONGRESSO DOS OPERARIOS E SOLDADOS FELICITA OS COLLEGAS DE BERLIM E VIENNA

PETROGRAD, 8 (H). — Segundo uma nota da Agencia Telegraphica Officiosa, os Delegados do Congresso dos Operarios e Soldados desta capital dirigiram ás organizações analogas recentemente fundadas em Berlim e Vienna calorosas felicitações pela gloriosa luta que iniciaram contra o imperialismo allemão e animando-as a continuar nos seus esforços para beneficio commum.

OS SOCIALISTAS ALLEMÃES DESEJAM CONHECER OS FINS DA GUERRA

NEW YORK, 8 (A).—Os membros socialistas do Reichstag resolveram por unanimidade de votos, pedir ao Governo da Allemanha que declare explicitamente os fins que pretende alcançar com a guerra e que além disso apresse a organização das reformas democraticas em todo o paiz.

NOS ESTADOS UNIDOS

A COMMISSÃO DE ASSUMPTOS MILITARES VAE DISCUTIR OS PREPARATIVOS BELLICOS

NEW YORK, 8 (A). — A Commissão de Assumptos Militares do Senado conferenciou demoradamente com o Sr. Baker, Secretario da Guerra, discutindo largamente os preparativos militares dos Estados Unidos.

O Sr. Baker julga exaggeradas as criticas feitas ao Governo, sustentando que são muito reduzidas as perdas soffridas pela marinha mercante. Accrescentou que a Armada presta serviços inapreciaveis ao Exercito e que no correr deste anno poderá ser enviado 1.000.000 de homens para a Europa.

Interrogado pelo Senador Weeks sobre a exactidão da noticia de que no corrente mez os Estados Unidos teriam á sua disposição navios sommando 791.000 tonelados para transportar tropas, o Sr. Baker disse que não podia responder com segurança, porém acha que a quantidade de navios de que poderá dispôr será muito superior á que se referia o Senador Weeks.

OS DESIGNIOS DOS ESTADOS UNIDOS NO MEXICO

NEW YORK, 8 (A) — Telegrammas do Mexico informam que o jornal "El Democrata", daquella Capital, publica um artigo que occupa sete columnas, com pomposos titulos e sub-titulos, sobre os designios dos Estados Unidos a respeito do Mexico.

Entre outras cousas diz que os Estados Unidos pretendem occupar varios portos mexicanos para estabelecer nelles bases navaes e que obrigará a Republica de Cuba, sob a ameaça da fome, a contribuir com as suas forças para conseguir o que pretende.

Os jornaes daqui, commentando esse telegramma, vêem nesse artigo mais uma intriga allemã, para fomentar a discordia entre o Mexico e os Estados Unidos.

NA AMERICA DO SUL

O GOVERNO HESPANHOL VAE CONSENTIR A EXPORTAÇÃO DE AZEITE PARA A ARGENTINA

BUENOS AIRES, 8 (A). — O Embaixador da Hespanha Dr. Soler y Guardiola communicou ao Dr. Honorio Pueyrredon, Ministro das Relações Exteriores que a questão da exportação dos azeites hespanhóes para a Republica Argentina será resolvida em sentido favoravel ás solicitações do Governo argentino.

O MOMENTO

O SORTEIO MILITAR

CURITYBA, 8 (A).—A Junta de Sorteio Militar ultimou os seus trabalhos.

No Quartel-General desta Circumscripção apresentaram-se diversos moços recentemente sorteados para o serviço militar. A imprensa elogia esse acto, que vem comprovar o patriotismo dos nossos conterraneos, que não fogem ao cumprimento do dever.

UM INCIDENTE MILITAR

CURITYBA, 8 (A). — Diversos socios do Club Curitybano dirigiram um abaixo assignado á respectiva directoria consultando-se contra a expressa prohibição dos actuaes estatutos, os moços socios ou filhos de socios que vestirem farda de soldado em virtude do sorteio militar, poderão continuar a frequentar esse club. Esse facto foi motivado por um official do Exercito, em um baile realizado no mesmo club, ter-se julgado menosprezado perante a disciplina, por se achar dansando nos salões um moço fardado, praça de pret, voluntario do Exercito.

A imprensa tem commentado esse facto, fazendo ver que a farda do soldado brasileiro deve honrar a quem a veste e não ser motivo de desprezo, pois só assim conseguiremos levantar o patriotismo e o civismo do povo brasileiro.

O PATRIOTISMO DO COMMERCIO PARANAENSE

CURITYBA, 8 (A).—As firmas commerciaes e industriaes daqui, entre estas David Carneiro & C. e Annibal Carneiro & C., em um gesto nobre, acabam de declarar que garantirão os vencimentos e os logares de seus empregados que forem sorteados para o serviço militar.

A FORÇA MILITAR VAE TER UM AEROPLANO

CURITYBA, 8 (A). —Realiza-se amanhã, no theatro Guayra, um festival para a acquisição de um aeroplano para a Força Militar.

BAILE EM HOMENAGEM A' FARDA DO SOLDADO

CURITYBA, 8 (A).—O Gremio das Violetas dará no Club Curitybano um baile em homenagem á farda do soldado brasileiro, sendo a "polonaise" de honra marcada por um dos moços da nossa sociedade, sorteado para o serviço militar.

REUNIÃO DO "COMITÉ" PRO-ALLIADOS

S. SALVADOR, 7 (A) Retardado.—Reunem-se hoje o Club dos Inglezes e o "Comité" Pró-Alliados para tratar de varios assumptos.

A FALTA DE TRANSPORTES MARITIMOS

VICTORIA, 8 (A).—E' afflictiva a situação do commercio desta Capital, devido á falta de transporte maritimo.

As casas commerciaes e exportadoras de café estão ameaçadas de paralysação nas suas compras, por não terem meios para se desembaraçarem do grande "stock" armazenado.

O Presidente da Associação Commercial desta Capital dirigiu hoje ao Sr. Presidente da Republica o seguinte telegramma:

"Em nome do commercio e da lavoura deste Estado, trago ao conhecimento de V. Ex. a situação afflictiva em que se acha a nossa praça, devido á falta de transporte para New York, occasionando a completa paralysação do commercio do café. Solicito de V. Ex. conseguir que os vapores transportem o café existente nos armazens exportadores, suavisando esta grave situação e facilitando novas transacções. Respeitosas saudações. — "Antonio Pinto de Araujo", Presidente da Associação Commercial de Victoria".

ENCERRAMENTO DOS TRABALHOS DO SORTEIO MILITAR

VICTORIA, 8 (A)—A Junta do Sorteio Militar daqui encerrou hoje os seus trabalhos, tendo sido sorteados nos 38 municipios do Estado 523 conscriptos.

Os trabalhos correram na melhor ordem possivel, estando presentes aos mesmos varias autoridades militares. A Junta funccionou sob a presidencia do Major Ildefonso Gameiro.

E. F. C. do Brasil

Associação Geral de Auxilios Mutuos — D. Maria Pereira Lima Moreira, viuva de Jorge Moreira, deve apresentar certidões de nascimento dos cinco filhos (além de Odette), visto da certidão de obito constar que fallecido deixou seis filhos, e provar que Jorge Moreira e Jorge Delfino Moreira são a mesma pessoa.

— D. Arlinda Carlota de Campos, viuva de Jorge Domingos, deve liquidar o peculio, visto ser resolvido o seu processo de pensão e apresentar certidão de obito do socio.

— Em [illegible] ante-hontem.

[illegible]O-SE DE UMA "BARRAÇÃO"

[illegible]quim da rua General Polydoro

[illegible] pescador arremessa [illegible] de dynamite contra um grupo, ferindo sete pessoas

No medalhão o peixeiro Joaquim Sylvestre Lima, o autor do attentado — Em baixo o botequim onde se deu o attentado

Eram 15 horas e 30 minutos, quando o estampido de uma formidavel explosão sacudiu violentamente os predios da rua General Polydoro, nas proximidades da da Passagem.

Aterrorisadas, vieram as pessoas, por alli residentes, para o meio da rua.

Passados os primeiros momentos de panico, recuperada em parte a calma, trataram de verificar onde se dera a explosão.

Fôra no interior do botequim á rua General Polydoro n. 41 e havia feridos.

Immediatamente o facto foi communicado á Delegacia do 7º Districto e chamada a Assistencia pelo guarda civil n. 877.

Comparecendo ao local, logo depois de recebido o aviso, foram as autoridades informadas de que um perverso havia arremessado uma bomba de dynamite no meio de um grupo de individuos que alli se achavam jogando.

Entrando no botequim, que é de propriedade de José Albino da Cunha, encontraram as autoridades, feridas, as seguintes pessoas:

Luiz Maia, de 42 annos, solteiro, pedreiro, brasileiro, residente á rua Polixena n. 45, que apresentava ferimentos no pé esquerdo, com esphacelamento do mesmo, e na perna tambem esquerda; Joaquim da Silva Corrêa, 35 annos, portuguez, residente á rua Assumpção n. 37, casa 6, que apresentava escoriações no terço médio da perna esquerda e feridas contusas na perna direita; Guilherme da Silva, 28 annos, brasileiro, empregado no commercio, morador á rua Oliveira Fausto n. 36, que apresentava uma ferida contusa com esphacelamento dos tendões do pé direito e escoriações nos membros inferiores; Heitor da Silva, 27 annos, solteiro, brasileiro, empregado no commercio, residente á rua Marquez de Olinda numero 106, que apresentava escoriações generalisadas na coxa e pernas esquerdas; Ivo Motta, 30 annos, brasileiro, trabalhador, residente á rua Pereira Reis, que se achava ferido por esphacelamento no bordo externo do pé e calcaneo esquerdo do mesmo lado; Alfredo de Souza, 40 annos, brasileiro, pedreiro, residente á rua General Polydoro numero 41, que apresentava feridas contusas na perna e no calcaneo direito, ferida por esphacelamento do ultimo artelho do mesmo lado e fractura exposta do calcaneo direito; João Gomes de Faria, 26 annos, solteiro, brasileiro, empregado no commercio, morador á rua Assumpção n. 41, com um ferimento contuso na perna direita.

Medicados pela Assistencia, foram, em seguida, removidos para o Hospital da Misericordia: Luiz Maia, Guilherme da Silva, Alfredo de Souza, recolhendo-se os demais ás respectivas residencias.

Procedendo ás necessarias investigações, soube a policia que o autor do attentado tinha sido Joaquim Silvestre de Lima, vulgo *Arrepiado*, de 24 annos, solteiro, portuguez, peixeiro e residente á rua General Polydoro.

O accusado é um individuo muito conhecido como rixento e pé d'agua inveterado.

Fazia parte do grupo que tem por habito reunir-se no botequim de José Albino da Cunha para jogar a bisca, mas pelo motivo acima apontado, pelo seu mão genio, pois se tornara inconveniente, foi elle excluido, ou como se diz na gyria, *barrado*.

Arrepiado não se conformou com esta decisão, julgou-a affrontosa aos seus brios e jurou vingar-se.

Hontem, á tarde, quando o grupo divertia-se alli appareceu e, já bastante alcoolisado, perguntou:

— Então, estou mesmo *barrado*?

Obtendo resposta affirmativa e intimado a retirar-se, *Arrepiado* proferiu a ameaça:

— Vocês vão pagar-me o caro.

Ninguem ligou importancia á ameaça e o grupo continuou a jogar.

Arrepiado, sahindo, dirigiu-se a uma loja de ferragens e adquiriu por compra uma bomba de dynamite, das que habitualmente são empregadas para pescarias.

Em seguida voltou ao botequim onde ingeriu mais uma dose e sahiu.

Ao lado do botequim existe uma avenida, de onde se vê todo o interior do estabelecimento referido. *Arrepiado* entrou no corredor da avenida e dahi, aproveitando-se de um momento de distracção dos jogadores, arremessou a bomba, indo esta explodir mesmo no centro do grupo.

Como é natural, estabeleceu-se grande panico, do qual *Arrepiado* aproveitou para evadir-se.

Mas a policia, de indagação em indagação conseguiu descobrir onde se homisiára o pescador, fôra na casa n. 2 da rua General Polydoro n. 29, onde elle foi preso pelo commissario Iberê e levado para a delegacia do 7º Districto.

Ahi, submettido a interrogatorio, confessou haver arremessado a bomba para vingar-se da affronta que recebera do grupo com o qual costumava jogar.

As declarações foram reduzidas a termo e *Arrepiado* recolhido ao xadrez.

Na delegacia referida foi aberto inquerito, tendo prestado declarações diversas testemunhas, sendo todas accordes em affirmar que *Arrepiado* é um individuo perverso e rixento.

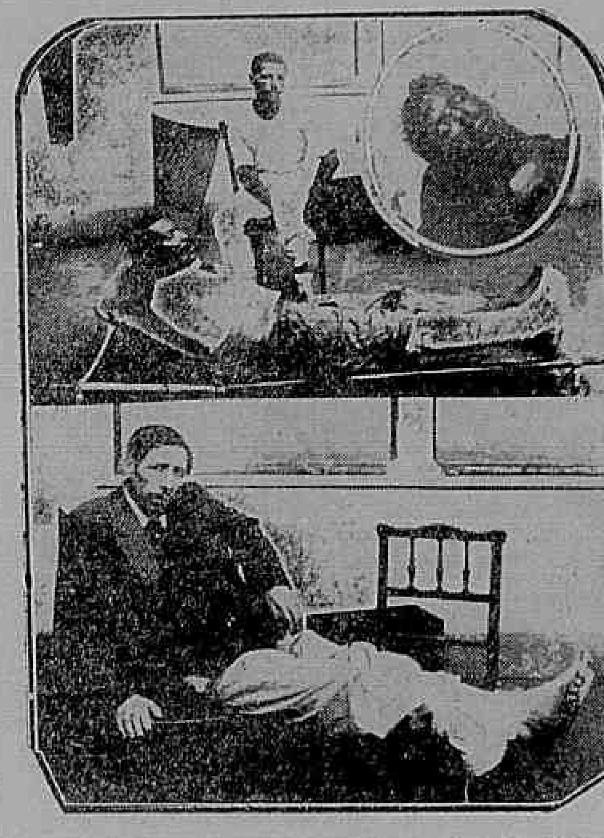

Quatro dos feridos mais graves recebendo curativos no Posto Central de Assistencia

NOTAS SOCIAES

DIPLOMACIA

Achava-se nesta Capital, em viagem para Buenos Aires, a bordo do paquete inglez "Vasari", o Sr. Romulo Naón, Embaixador argentino junto ao Governo americano, que regressa ao seu paiz a chamado do seu governo.

A bordo do "Vasari" S. Ex. foi cumprimentado pelo Sr. Achilles Pantoja, representante do Ministerio das Relações Exteriores.

CONFERENCIAS

O Sr. Professor Dr. George Dumas realiza hoje, ás 17 horas, na Academia de Altos Estudos (Instituto Historico), uma conferencia que terá por thema "La Provence et Mistral".

O acto é publico e a Academia de Altos Estudos por este meio convida com empenho a quantos desejarem ouvir o illustre homem de lettras. Presidirá os trabalhos o Vice-Reitor da Academia Sr. Dr. Benjamin Franklin Ramiz Galvão.

HOMENAGENS

O Sr. Marechal Gregorio Thaumaturgo de Azevedo, Presidente da Sociedade de Geographia do Rio de Janeiro e da Cruz Vermelha Brasileira, nomeou os Srs. Marechal Dr. Antonio Vicente Ribeiro Guimarães e Dr. Alberto Couto Fernandes para irem hoje com S. Ex. visitar e depositar flores no tumulo do Marquez de Paranaguá, ás 9 horas, no cemiterio de S. João Baptista.

HOSPEDES E VIAJANTES

Embarca hoje a bordo do "Vasari", com destino ás Republicas do Prata, o Sr. Carvalho Azevedo, Director da Agencia Americana.

Depois de uma curta estada em Buenos Aires, partirá o viajante para o Pacifico, onde visitará algumas Republicas dessa parte do Continente, com o proposito de crear alli as bibliothecas de obras brasileiras que installou ha alguns annos, dotando-as de maior numero de volumes sobre industria, commercio, em especial, afim de que seus leitores possam encontrar, sobre o Brasil, amplas e proveitosas informações nesses dominios de sua actividade. Com um grande numero de obras litterarias dos nossos intellectuaes de maior destaque, essas bibliothecas têm prestado ás nossas culturas um inestimavel serviço e ás nossas relações intellectuaes, grandes beneficios, fazendo mais conhecidos os nossos homens dirigentes e os nossos propositos no concerto das nações americanas.

Muito frequentadas todas ellas, os nossos vizinhos encontram com facilidade os dados necessarios a um amplo conhecimento do Brasil litterario, do Brasil politico, economico e financeiro. E' um meio facil e utilissimo de propaganda este, facil pelo concurso dos que produzem e utilissimo pela efficacidade e amplitude que esses estabelecimentos podem tomar. Junto a essas bibliothecas o Sr. Carvalho Azevedo tem tambem as succursaes da empresa que dirige, sendo de esperar que, com a sua viagem de agora, venham esses estabelecimentos tomar maior vulto no sentido do melhoramento das nossas relações com os demais paizes.

— Parte hoje para o Maranhão, sua terra natal, o nosso companheiro Sr. Dr. João de Almeida Rodrigues, que embarca ás 9 ½ horas, no armazem 12 do Cáes do Porto.

O nosso companheiro, que segue a bordo do "Olinda", breve estará novamente em serviço no "Jornal do Brasil", pois será curta a sua demora naquelle Estado, onde vae na missão que se impoz de trabalhar em favor da candidatura do seu patricio Sr. Deputado Coelho Netto.

— Chegou hontem ao Rio, pelo paquete "Vasari", vindo dos Estados Unidos, o Sr. Eugenio Dahne, que esteve naquelle paiz em serviço de propaganda do Brasil, tendo feito varias conferencias sobre productos brasileiros.

— Pelo mesmo paquete chegaram os estudantes paulistas Arivio de Campos Freire e Oswaldo Conceição, que cursaram a Universidade da California.

— Acha-se nesta Capital, a passeio, o abastado fazendeiro paulista Sr. Dr. Francisco Leite, que se encontra hospedado no Hotel Globo.

COMPRIMENTOS

Fazem annos hoje as Exmas. Sras.:

D. Alice Machado Paim;

D. Albertina Dutra Fonseca, esposa do Sr. Coronel Hyppolito Dutra da Fonseca, Sub-Director dos Telegraphos;

D. Antonia Ramos de Oliveira;

D. Anna de Pollinia Moreira Lima;

D. Clarisse Haydée Leza Sayão, esposa do Sr. Capitão Carlos Sayão, funccionario das Obras Publicas;

D. Carolina Brandão Maia;

D. Carlota de Souza Barbosa;

D. Carlinda Maria de Mello;

D. Cecilia Alves dos Santos;

D. Guilhermina Cammarano;

D. Jocelyn Rodrigues dos Santos;

D. Juvelina Nunes Campos;

D. Lina da Costa Alho, esposa do Sr. Joaquim Gonçalves Alho, constructor;

D. Leonor Nunes;

D. Marianna Susanna Machado Cardoso;

D. Maria José Pereira Flores;

D. Noemia Heitor de Mattos;

D. Rosa Martins;

D. Rosa Moura de Souza;

D. Virginia Valdetaro de Oliveira.

A Senhorita:

Deolinda Lopes Guimarães.

A menina:

Jupyra, filha do Sr. João Pinto de Almeida Franco.

Os Srs.:

Antonio Gomes de Almeida Filho;

Ary Nardis Caldas, funccionario da Leopoldina Railway;

Anollonio José Amaro, nosso companheiro;

Arthur de Guaraná, do "Jornal do Commercio";

Abilio José Ramos;

Alfredo José Rodrigues;

Carlos Lage Sayão;

Dr. Custodio de Almeida Magalhães;

Dr. Cid Braune, Delegado do 8º Districto Policial;

Dr. Eloy Gerson Tavares, Juiz de Direito da Provedoria e Residuos;

Henrique Coser;

João da Silva Barbosa, redactor do "O Paiz";

José Hygino Pereira;

Dr. Manoel Augusto de Carvalho, advogado, redactor do "Diario Official" e Presidente da Mutualidade Catholica Brasileira;

Tenente-Coronel Manoel Pereira Soares;

Manoel Brandão Pereira de Castro;

Miguel Braga;

Sergio Gomes da Veiga, empregado no commercio;

Virgilio Lopes Rodrigues.

— Completa hoje dous annos a innocente Dinah, filha do Sr. Maurity Buiwarkam, funccionario da Companhia Sul America.

— Muitas foram as felicitações recebidas no dia 1º do corrente, data do seu anniversario natalicio, ao acadêmico Viraldo de Niemeyer, neto do saudoso Marechal Conrado Jacob de Niemeyer.

Egualmente receberam muitas felicitações ante-hontem, por motivo dos seus anniversarios natalicios, o Sr. Julio de Souza Carlsson e a menina Vera de Niemeyer, filha da Sra. D. Isabel Monteiro de Niemeyer e do Sr. Capitão Alcides de Niemeyer.

FALLECIMENTOS

Falleceu hontem, no Hospital da Misericordia, o Sr. Alfredo Emilio Leon.

O seu enterro realisa-se hoje, no cemiterio de S. João Baptista, sahindo o feretro, ás 16 horas, daquelle hospital.

ENTERROS

Realisou-se, hontem, no cemiterio de São Francisco Xavier, o enterramento da Sra. D. Anna Romana Soares de Souza, viuva [illegible], parenta e mulher Dr. Bellisario Augusto Soares de Souza e mãe do Dr. Bellisario de Souza, Director-secretario do "O Paiz".

O corpo, que sahiu da casa n. 375 da rua S. Francisco Xavier, foi acompanhado até o cemiterio por grande numero de pessoas.

Além de muitas palmas de flores naturaes, foram depositadas no caixão de D. Anna Soares de Souza varias coroas, entre as quaes as seguintes:

"Saudades eternas do Bellisario e Abigail"; "Saudade do Paiz á Mamã"; "A' Sra. Vóvó, Sobrinho, Maritia"; "Eterna saudade da mana Josephina"; "Homenagem do [illegible] e familia"; "Saudade do Bellisario, filhos"; "Homenagem da Directoria do Paiz"; "Homenagem do Carlos Vianna"; "Homenagem da Redacção do Paiz".

Entre as pessoas que acompanharam o enterro tomamos nota das seguintes: Senador Ellas Coelho, representando o Dr. Amaro Cavalcante, Prefeito Municipal; Dr. Thomaz Martins, representando o Dr. Aurelino Leal, Chefe de Policia; João de Souza Lage, Dr. Paulo Maranhão, Dr. Urbano Vieira, representando o Dr. Heraclito Collet, Presidente do Senado do Rio, Dr. Heitor Collet, Paulo Barreto, Coronel José Ribeiro, Commandante da Força Policial do Estado do Rio, Dr. [illegible]

Amaral França, Leopoldo Gianelli, Julio Barbosa, Coronel Henrique Milhomens, Georgino Avelino, Carlos Joppert Filho, Carlos Vianna, Dr. Alexandre de Albuquerque, 2º Tenente Amilcar Petersneiras, Victor Lisboa, Dr. Costa Couto, Mario Vasconcellos, Dr. José de Sá Osorio, Alvaro Mourão, Dr. Alfredo Neves, Miranda Rosa, Joaquim Simões, Nestor Massena, commissão da composição do "Paiz", Capitão Gressmann da Soledade e Manoel de Magalhães, Gastão de Carvalho, Julião Machado, Luiz Pastorino, Coronel Luiz Augusto de Castro Miranda e Santos Pereira, pela revisão do "Paiz", Augusto Machado, Dr. Luiz Mendes, Dr. Romeu Ribeiro, Antenor Mattos, Dr. Annita Neves, Rodrigues Ferreira & C., Manoel Rodrigues, Dr. Jorge Lossio, Jarbas de Carvalho, Edmundo Coelho, A. Quintanilha, Alvaro Campos, Dr. Herbert Fitzgerald, Alvaro Monteiro, Laet de Carvalho, Seraphim Claro & C., Coronel Antonio Santiago, João Barbosa, Paulo Clete, Severino Campos, Luiz C. Martins, João de Deus Falcão, Ernesto de Souza, Costa & Franco, Moraes A. B. Pinho, Luiz Cardoso Martins, Antonio Luiz Teixeira, Octavio Guimarães, Bento Simões, Sabino Alexandre, Antonio Ferreira, commissão da expedição de "O Paiz".

EM ACÇÃO DE GRAÇAS

No altar-mór da Egreja da Conceição e Boa Morte, reza-se hoje, ás 9 horas, uma missa em acção de graças pelo restabelecimento do Sr. Joaquim de Souza Baptista & C., desta praça de Souza Baptista, chefe da firma Souza Baptista & C., desta praça.

MISSAS

Luciano Vieira — Os Srs. Drs. Fernando e Candido Mendes de Almeida mandaram hontem rezar uma missa, na Matriz de Nossa Senhora da Gloria, ás 9 ½ horas, por alma do Tenente Luciano Vieira, fallecido em França, em serviço de aviação do Exercito francez.

Luciano de Mello Vieira era brasileiro, filho do Sr. Dr. Antonio Luiz de Mello Vieira, cuja esposa é filha do finado capitalista Fernando A. da Rocha. E', pois a Exma. viuva Fernando da Rocha avó do joven finado, que estava ligado por parentesco proximo ás familias Maximo de Souza e Rocha, desta Capital e Mello Vieira de Pernambuco.

A' missa, além dos membros da familia, e dos Srs. Senador Mendes de Almeida e filha e Conde e Condessa Candido Mendes de Almeida, que convidaram, compareceram, entre outras pessoas, o Dr. José Novaes de Souza Carvalho, Ministro aposentado do Supremo Tribunal Militar, e sua senhora; a Sra. viuva Gonçalves da Cunha e sua filha, o Dr. José Novaes Filho, conhecido clinico nesta cidade, e o Sr. F. Braga, representante da Exma. Sra. Dona Maria Guilhermina de Souza; Pedro B. de Cerqueira Lima, senhora e filhos e M. Marques de Sá Salazar, senhora e filho, ausentes em Petropolis; Coronel James Andrew Junior e o Sr. Professor Dr. George Dumas, eminente facultativo francez, que todo Rio conhece, e que de passagem nesta Capital, quiz prestar á memoria do joven e inditoso aviador brasileiro, que morreu em serviço militar da França, as suas homenagens como official francez e as suas proprias condolencias.

Em Petropolis foi tambem suffragada a alma do Tenente Luciano de Mello Vieira, a convite dos filhos, genros e netos do finado Commendador Carlos Maximo de Souza, tendo comparecido as familias que compõem as numerosas relações de tão distinctas familias.

Capitão Alvaro de Castro — Na Matriz do Sacramento será celebrada hoje, ás 9 ½ horas, a missa de mez do fallecimento do nosso saudoso companheiro Capitão Alvaro de Castro.

— Rezam-se hoje as seguintes:

Na Egreja de Nossa Senhora do Parto, por D. Jesuina Maira dos Santos Ramos, ás 9 ½ horas; na da Conceição Apparecida, do Meyer, por Dona Genuina Rosa da Conceição, ás 9½; na de Sant'Anna, por Antonio Elias, ás 9 ½; na mesma, por Waldemar da Conceição Jardim, ás 8; na de S. Francisco de Paula, por D. Emilia Caldas Castello Branco, ás 9 ½; na do Bomfim, em S. Christovam, pelo Contra-Almirante Dr. Joaquim Dias Laranjeiras, ás 9.

— Na Egreja Carmelitana do Convento da Lapa, quarta-feira ultima, foi celebrada no altar-mór, a missa de setimo dia, pelo eterno repouso do estimado ex-alumno da Escola Santo Alberto o Sr. Antonio Marques da Rocha, filho do Sr. Tenente Ricardo Marques da Rocha, antigo funccionario da succursal do Correio de Botafogo.

Notaramos entre o grande numero de pessoas presentes, os Srs. Deputados Nicanor Nascimento e Teixeira Lima, Dr. Domingos Ferreira, José Marques da Rocha, Luiz Barbosa, Coronel José Muniz e familia, Intendentes Municipaes Coroneis Manoel Joaquim Marinho e Jacintho Alves da Rocha, Durval Nunes, Dr. Bittencourt Filho, Antonio de Oliveira Santos Filho, alumnos da Escola Santo Alberto, Ricardo Arjando Alves, Salvador José de Maria, Tenente Luiz Pereira de Lima, Candido Soares Guimarães e familia, Gabriel Teixeira e familia, Sra. Josephina N. Rocha, Armando Marques da Rocha, Oswaldo H. Oliveira Santos, Sra. Dr. Sá Pereira, operarias da Engommaderia Brasileira, familia Marques da Rocha, Pedro Ruiz Martins, D. Maria de Menezes, commissões das Sociedades Flor da Gloria, Flor do Abacate e Gremio dos Orendidas, Antonio Augusto Leiretto, João Ribeiro, João Gonçalves Ferraz, Carlos Trajano de Oliveira, Manoel Moreira e familia, Benedicto Barbosa e familia, Antonio Pereira Nogueira, Tenente Alexandre Barbosa Fonseca, Erzati Carneiro, João Batroni Sobrinho e familia, Sebastião Ramos, Justiniano Augusto Soares, Carlos Fernandes, Antenor de Oliveira Santos, Vital Ernesto de Miranda, Antonio Bruno da Costa, Norberto Leal, Galdino da Silva Brandão, commissario de ferrocarril e publico e operarios, DD. Maria do Carmo Pacheco, Carolina Lopes Gallagher e familia, Delphina Candida, Margarida Lopes da Rocha e familia, Maria Silveira, Olympio M. Pacheco, Manoel Pereira da Annunciação, Henrique Ferreira, Martiniano P. Torres, Jorge dos Santos, Napoleão Rodrigues, Celestino Baptista, Simeão Ramos da Silva, João Alves da Cruz, José da Silva Velloso e familia, Manoel da Silva Velloso, DD. Marietta de Moraes, Luiza Augusta e familia.

NICTHEROY

No quartel da Força Militar do Estado houve hontem uma discussão entre o 3º sargento Joaquim da Costa Ramos e o anspeçada do regimento de cavallaria Arthur Miranda Pinto Vidal, discussão que degenerou em luta corporal, da qual ambos sahiram [illegible].

O Commandante da Força, tomou conhecimento do facto e fez recolher de correcção o anspeçada Pinto Vidal, mandando [illegible] á policia civil.

— O Dr. Affonso Rosendo da Silva reassumiu o cargo de Juiz Municipal de Monte Verde.

— Por concessão da Prefeitura Municipal, as casas commerciaes poderão funccionar hoje até ás 22 horas.

Amanhã, os estabelecimentos que costumam fechar aos domingos e feriados poderão funccionar até ás 12 horas.

— O Dr. Cesar Nogueira Torres, Juiz de Direito de Barra Mansa, entrou em gozo de licença.

— Foi impetrada hontem ao Tribunal da Relação uma nova ordem de "habeas-corpus" a favor de Walter Lopes Martel, que está sendo processado por haver se apropriado de dinheiro pertencente á Companhia de Linhas Nacionaes.

O Tribunal mandou pedir informações ao Juiz de Direito da 2ª Vara desta capital.

— O Tribunal da Relação, em sessão de hontem, resolveu não tomar conhecimento do pedido de "habeas-corpus" a favor do Tenente-Coronel José Caetano dos Santos para que o mesmo possa exercer o cargo de juiz de paz de Petropolis.

O mesmo Tribunal decidiu converter em diligencia o julgamento do "habeas-corpus" a favor de José Ferreira de Souza e João Pereira, que se acham presos, preventivamente, á disposição do Juiz de Direito de Petropolis, e mandou requisitar informações áquelle Juiz sobre a prisão dos pacientes.

— O Dr. Juiz de Direito da 2ª Vara concedeu a ordem de "habeas-corpus" impetrada a favor do constructor Salvador Pereira para que o mesmo possa penetrar nas repartições da Prefeitura, nos logares destinados ao publico.

— No Icarahy Bath Hotel, falleceu hontem, repentinamente, o empregado José Pinheiro, brasileiro, branco, de 51 annos de idade.

A policia fez remover o cadaver para o necroterio, onde foi verificado o obito pelo medico legista, sendo depois dado o corpo á sepultura.

— Pela madrugada de hontem a policia deu uma batida em um zungú da rua Cabelo-Mór, tendo a felicidade de prender os conhecidos gatunos Oscar da Silva Ramos, vulgo "Grillo", Joaquim Castro, de Almeida e João Salles, que foram recolhidos ao xadrez.

— A' policia queixou-se Maria da Lourdes, de côr preta, de que fôra aggredida por Annibal de tal, morador á rua Marquez do Paraná.

— Por causa de um atrito havido entre uma autoridade de S. Gonçalo e um dos suplentes da 1ª Delegacia Auxiliar, o Delegado, Sub-Delegados e commissarios daquelle municipio pediram exoneração dos respectivos cargos.

"O MALHO" — Está magnifico o numero de hoje do "O Malho", que "caracterisa" bella a capa, "Chateau" e mais "charges" de fino espirito mostra á leitura [illegible] e [illegible] a par de textos, em "instantaneos", "cambios" e [illegible].

Associação Brasileira de Imprensa

A' sessão ordinaria de hontem compareceram os directores Srs. João Mello, Presidente, Dario de Mendonça, Vice-Presidente; Paulo Vidal, 1º Secretario; Nemésio Santos, Bibliothecario; e Tiradino Gonzaga, Procurador.

Faltou, com causa justificada, o Sr. Fonseca Xavier, Thesoureiro.

Aberta a sessão foi lida e approvada a acta da sessão anterior.

Foi proposto e acceito socio da Associação o Sr. Dionysio da Silveira, da "Gazeta de Noticias".

Do expediente constou a leitura de varios papeis que foram devidamente despachados, entre os quaes: Officio da Associação de Chronistas Sportivos, communicando a eleição de sua Directoria, carta do Sr. Dr. Tibero Cardoso, de Campos, offerecendo os seus prestimos á Associação naquella cidade.

O Sr. 1º Secretario communicou que o Sr. Coelho Netto estava na séde social, em despedida, por ter de partir para o Maranhão, onde pleiteará a sua reeleição.

Foi lançado unanimemente em acta, a requerimento do Sr. Dario de Mendonça um voto de applauso ao Sr. Dr. Cicero Peregrino, Director Geral da Instrucção Municipal, pela solução dada ao incidente occorrido na repartição a seu cargo, mandando transferir os funccionarios que maltrataram um representante da imprensa, no exercicio das suas funcções.

O Sr. João Mello propoz e foi approvado que se désse ao consocio Pamphilo da Fonseca, em viagem para o Norte, a delegação para fazer propaganda da Associação de Imprensa.

O Sr. João Mello propoz se lançasse em acta um voto de pezar pelo fallecimento da Sra. D. Anna Romana de Souza, mãe do consocio Sr. Bellisario de Souza.

O Sr. Nemésio Santos communicou que foram offerecidos á Bibliotheca alguns volumes da "Revista dos Engenheiros", de Leopoldo, pela Sra. D. Elisa Scheid; "Carlos Peixoto e o seu parlamentarismo", pelo seu autor, Dr. Manoel Duarte; "Poesias", de Risse e dous romances de Balzac, pelo consocio Dr. Pedro de Maradiaga; e "Boletim Mundial", pelo Dr. Mario Boisão.

Nada mais havendo a tratar foi encerrada a sessão.

Parte hoje a bordo do paquete "Olinda", do Lloyd Brasileiro, o Sr. Dr. Arcelo Moreira da Costa Lima, Director da Commissão de Combate á Lagarta Rosea. O Sr. Dr. Costa Lima segue acompanhado de parte do pessoal que vae servir nos Estados do Norte da Republica infestados por essa praga que tanto mal tem trazido ás safras desta preciosa malvacea no momento tão procurado pelos centros fabris nacional e estrangeiro.

Designações no Lloyd

Pela directoria do Lloyd Brasileiro foram hontem feitas as seguintes designações: para praticante de taifeiro do navio-escola *Wenceslau Braz*, o Sr. Luiz Machado; para commandante interino do *Ladario*, o Sr. Benedicto Julião Perequê Brasil; para 1º machinista do *Olinda*, o Sr. Francisco Raymundo Carmo da Silva; para 2º piloto do pontão *Marajó*, o Sr. Waldemar Peixoto Dall'Orto; para 1º piloto do pontão *Marajó*, o Sr. José dos Santos Silva; para 2º piloto do *Tocantins*, o Sr. João Fernandes Barão, e para immediato do *Ubeceba*, o Sr. José Pinto Aleixo.

O Sr. Ministro da Agricultura recebeu o seguinte telegramma:

"Buenos Aires. — A Camara de Commercio Argentino-Brasileira, penhoradissima pelo telegramma de V. Ex., envidará os maiores esforços para satisfazer os desejos do nobre Ministro da Agricultura, como fossem ordens, sentindo-se honrada com a confiança que lhe é dispensada. Respeitosas saudações. — *Higuaguy*, presidente; *Grenier*, secretario."

COM AS OBRAS PUBLICAS

O pessimo serviço de abastecimento d'agua continúa a provocar protestos da população

Em Paquetá falta o precioso liquido

Nunca o serviço de abastecimento d'agua á população carioca foi tão mal feito como nestes ultimos tempos. Nunca, nem mesmo nos longos periodos de rigorosa secca appareceram tantas e tão justas queixas de falta do precioso liquido como agora. As reclamações e protestos são diarios e surgem de todos os recantos da cidade.

No entanto, o Sr. Director da Repartição de Aguas e Obras Publicas não se mexe, não faz, como lhe compete, sanar a causa de ser o serviço tão detestavelmente executado.

No grande numero de victimas da balburdia e da indisciplina que imperam na repartição da rua do Riachuelo estão incluidos de novo os moradores da ilha de Paquetá que debalde têm procurado vencer a teimosia do Sr. van Erven para que a distribuição d'agua áquella ilha seja um facto.

Não ha muito e após enormes esforços, os habitantes de Paquetá conseguiram fosse canalisado o referido liquido para a pittoresca ilha, ficando as obras em algumas centenas de contos de réis, que o Thesouro pagou para que os moradores da localidade fossem bem servidos e pudessem assim contribuir satisfeitos para indemnisação dos gastos feitos e mais alguma cousa.

Acontece, porém, que Paquetá, ultimamente, vem sendo abastecida com muita irregularidade, occasiões havendo mesmo dos moradores passarem dias sem uma gotta do indispensavel liquido.

Como, aliás succede em varios outros logares, na ilha em questão ninguem sabe explicar, satisfactoriamente, a razão da falta d'agua como tambem não ha nenhum empregado da repartição capaz de poder providenciar de accordo com as exigencias do caso.

Semelhante situação, entretanto, não póde perdurar. Ella sacrifica o contribuinte e faz diminuir as rendas do Thesouro. E' preciso, portanto, que o Sr. Ministro da Viação volte as suas vistas para o assumpto, que é importante e reclama prompta solução.

Sepultaram-se ante-hontem, nesta Capital, 21 pessoas, sendo: nacionaes 29 e estrangeiras 5; do sexo masculino 19 e do sexo feminino 15; maiores de 12 annos 18 e menores de 12 annos 16; eventuaes 8.

NO MAR

A viagem do "Vasari"

AS ENTRADAS DE HONTEM

O movimento do porto, hontem, foi fraco, como tem sido frequentemente nestes ultimos tempos.

Entraram os vapores "Joazeiro", procedente de Santos; "Satellite", vindo do Recife, tendo ido a Santos antes de vir ao Rio; o navio-motor "Espirito Santo", que veiu carregado de sal, procedente de Cabo Frio; e o paquete "Vasari", procedente de New York e escalas.

O "Vasari" é inglez e todos os outros são nacionaes.

Foi o "Vasari" o unico vapor que trouxe passageiros para o Rio e em transito.

Vieram pelo "Vasari" 50 pessoas e passaram 82 destinadas a Santos, Montevidéo e Buenos Aires.

A viagem que fez de New York ao Rio, em 19 dias, correu calma, sem incidentes de importancia, apezar de algumas fantasias creadas pela imaginação de diversos passageiros.

Um delles disse que a tres dias de New York, a guarnição do "Vasari" avistou uma embarcação completamente desarvorada, que estava com uma bandeira assignalando o pedido de soccorro.

De bordo do "Vasari" fizeram varios signaes, mas como não fossem respondidos, o commandante ordenou diversos disparos contra a tal embarcação.

Foram dados 12 tiros, mas apenas dous attingiram ao alvo.

Depois desse incidente o paquete continuou a sua viagem.

Alguns tripulantes do vapor argentino "Fortunato", que viajam a caminho de Buenos Aires, affirmaram que o "Vasari", quando em viagem da Inglaterra para os Estados Unidos foi perseguido durante muitas milhas por um submarino allemão, que acabou por atirar dous torpedos, que não attingiram ao alvo.

Segundo ainda os tripulantes do "Fortunato" a guarnição do navio que escapou de ser torpedeado, escapou o perigo com a maxima calma, como se assistisse á passagem de um pequeno barco de pesca.

Os inglezes são imperturbaveis, dizia um dos que narravam o facto, mesmo no momento do maior perigo.

O Sr. Ministro da Marinha nomeou, por acto de hontem, os Capitães-Tenentes Luiz de Barros Falcão, Luiz de Almeida Magalhães e Eulino Roberto Cardoso e o 1º Tenente engenheiro machinista João Paulo de Faria para os cargos de immediatos, respectivamente, dos "destroyers" "Santa Catharina", "Rio Grande do Norte", e da base da Defesa Minada, dos Portos e de escola de machinas do cruzador auxiliar "Belmonte", sendo exonerados os Capitães-Tenentes Luiz de Barros Falcão e Luiz de Almeida Magalhães e Eulino Cardoso, dos logares de immediatos do "Rio Grande do Norte", de "Santa Catharina" e da base da Defesa Minada.

O NOVO GUARDA-MÓR DA ALFANDEGA

SR. OSCAR BORMANN

Foi bem recebida a nomeação do Sr. Oscar Bormann para occupar o cargo de Guarda-mór.

O Sr. Ministro da Fazenda fez baixar uma portaria determinando que o novo Guarda-mór da Alfandega do Rio de Janeiro fique á disposição da Directoria do seu Gabinete, no exercicio do cargo que anteriormente occupára.

Sobre a convenio com a França lemos no *Estado de S. Paulo* o seguinte:

"Ha dias, o *Combate* deu publicidade a um boato, que por ahi corria e talvez ainda corra, de ter o *Estado* recebido 500.000 francos para sustentar, em suas columnas editoriaes, a necessidade do convenio com o governo francez. Em regra, boatos desta natureza não nos incommodam. Este, porém, por correr em a autoridade do nome de pessoas intimamente ligadas á importante casa Prado Chaves & C., não deixa de incommodar-nos, e por isso, tratamos de verificar como elle se formou e começou a circular. Felizmente, o que averiguámos é que somos dous as victimas da calumnia: nós e o Sr. Antonio Prado Junior.

Deste cavalheiro recebemos hontem a seguinte carta:

"Srs. redactores do *Estado*. — Autorizo VV. SS. a declararem pelas columnas do *Estado* que é absolutamente falso ter eu dito no Automovel Club ou em outro qualquer logar, que o *Estado* haja recebido 500.000 francos, ou outra qualquer quantia, pela defesa que fez do convenio com o governo francez. Sou, Srs. redactores, de VV. SS., etc. — *Antonio Prado Junior*."

PREFEITURA

O Sr. Prefeito nomeou hontem, em commissão, medico-chefe do serviço sanitario do Matadouro de Santa Cruz, o subcommissario de Hygiene e Assistencia Publica Dr. Antonio dos Santos Malheiros e interinamente subcommissario de Hygiene e Assistencia Publica o Dr. Fernando Paiva de Lacerda, durante o impedimento do effectivo; concedeu jubilação, nos termos da lei, ao professor do curso de educação do Instituto P. João Alfredo, engenheiro Candido Jorge Sonner Barbosa e dispensou, por abandono de emprego, o ajudante interino de [illegible] Manoel A. Souza Netto e do logar de fiscal da execução do contrato com a irmandade de Santissimo da Candelaria, Luiz Pinto Pereira de Andrade.

— Foram hontem transferidos os seguintes guardas municipaes:

Jacintho Pinto de Moraes, do 3º districto para o 15º; Francisco Soares da Assumpção, deste para aquelle; Idalino Gonçalves de Araujo, do 5º para o 16º; Maximiano da Costa Baptista, do 3º para o 14º; Antonio da Costa Braga, deste para o 19º; Adolpho Macedo Tavares, do 12º para o 13º e Manoel Soares, do 18º para o 16º.

— Conferenciaram hontem com o Sr. Prefeito os Drs. Chrysantho de Brito e Arnaldo Guinle, que, commissionados pela Sociedade Nacional de Agricultura, solicitaram de S. Ex. tomada de interesse sobre a entrega, que tem [illegible] na agricultura.

Apoiado á os membros da S. N. A. pediram ainda ao Sr. Ministro da Guerra, a [illegible] de devida declaração á simplificação de processo para remessa de dinheiro para o interior do paiz.

Sorteio militar

Terminou hontem a execução do 2º sorteio militar no 2º Regimento Militar, com séde nesta Capital.

EDIÇÃO DE HOJE 12 PAGINAS

EPHEMERIDES

SABBADO — 40º dia do anno e 29º da [illegible] — O sol nasce ás 5 h. 29 m. [illegible] ás 18 h. 35 m. A lua nasce ás 1 h. 32 m.; occulta-se ás 17 h. 6 m. — 250 dia da lua. A preamar dá-se ás 2 h. 39 m. e ás 14 h. 18 m. O dia decresce de 33 minutos durante o mez.

Santos do dia: Santa Apollonia, [illegible]; São Sivestre, m.; S. Sabino, b. e confessor; S. Primo e S. Donato, mm.; Santa Alexandrina.

Calendario Juliano: 27 de Janeiro de 1918. Calendario Israelita: 27 de Schebat de 5678. Calendario Musulmano: 27 de Rabi-ul-Akhir de 1336. Calendario Copta: 2 de Amschir de 1634. Calendario Chinez: 27 do 1º mez de 56 do 78º cyclo. Calendario Positivista: 18 de Homero de 130 (Lavippo).

1826 — Combate naval de Corales, vencido pela esquadra brazileira ao mando do Vice-Almirante Rodrigo José Ferreira Lobo, contra a força argentina de William Brow, que é rechaçada.

1831 — A Côrte de Appellação de Paris condemna Ferrenes e Carlos de Lesseps e outros implicados nos negocios do Panamá.

1894 — Combate na Armação, em Nictheroy, no qual os revolucionarios da Marinha, commandados em pessoa, pelo Almirante Saldanha da Gama e pequeno numero de marinheiros, desembarcaram naquella ponta e surprehenderam as forças legaes.

COLLABORAÇÃO

COTAS AOS CASOS

2023

Homenagens significativas ao Magnanimo e á Redemptora — A justiça de Deus na voz da historia — A repatriação dos despojos imperiaes

Em numerosa assembléa geral, realizada ultimamente pelo Centro Carioca, presidida pelo Sr. Amadeu de Beaurepaire Rohan, o socio Theophilo Alves de Bethencourt disse, conforme a acta, mais ou menos o seguinte:

Dentre os grandes cariocas, cuja memoria jamais póde ser esquecida do povo brasileiro está incontestavelmente a do Sr. D. Pedro II, de quem os proprios republicanos se orgulham de ser patricios.

Carioca é tambem sua filha, a Sra. Condessa d'Eu, cognominada Isabel a Redemptora, a qual, no dizer de um republicano, preferia ser irmã do povo livre a ser imperatriz de escravos.

Propoz, portanto, o Sr. Theophilo Alves de Bethencourt que, sem o menor intuito de propaganda monarchica, ou aggravo aos sentimentos politicos de qualquer associado, se mandasse fazer uma placa com a denominação — Dom Pedro II. — nome que tomaria o salão principal do Centro Carioca, onde seria collocada.

Propoz mais que á sua illustre filha se conferisse o titulo de socia honoraria.

Estas propostas foram acolhidas com calorosas salvas de palmas.

Varios socios presentes declararam que, embora republicanos, de bom grado as approvavam, pois os estatutos do Centro não cogitam de idéas politicas, e sim de prestar homenagem a cariocas egregios, sem distincção de partidos ou posição social.

E' muito significativa esta manifestação de reverencia não só ao Magnanimo, como á sua digna filha, a Redemptora.

O Brasil seria moralmente o infimo dos paizes se não venerasse a memoria de quem, durante meio seculo, o governou com honestidade e patriotismo, dando ininterruptos exemplos das maiores virtudes domesticas e civicas, e tendo tido a fortuna, compensadora de tamanhas attribulações, de possuir uma filha a quem coube a missão de referendar duas das mais bellas leis dos codigos humanos.

Tanto o pae como a sua inclyta herdeira honram a nação que os produziu, criou, deixou-se por elles guiar.

Na biographia de ambos, ha actos enobrecedores quer de quem os praticou, quer do meio social que os suggeriu.

Ingrato, injusto, iniquo fôra o povo que o desconhecesse, ou renegasse.

Felizmente, não occorre esse triste facto em nossa terra.

Se as contingencias politicas arrebataram o throno a D. Pedro II e a sua descendencia, jamais lhes faltaram testemunhos de apreço e reconhecimento por parte do coração popular, fossem quaes fossem os interesses e conveniencias que o sopitassem.

A propria Constituição Republicana vigente attestou de modo inequivoco a benemerencia dos serviços prestados ao Brasil pelo ex-Imperador, procurando assegurar-lhe uma especie de aposentadoria, caso raro, senão unico, nos fastos revolucionarios.

Por occasião da morte delle, a 5 de Dezembro de 1891, quando recente ainda se achava a proclamação do novo regimen e dominava vehemente intolerancia, foi extraordinaria a magua nacional, a ponto de assustar os detentores da autoridade.

Dahi para cá innumeras demonstrações de veneração se têm tributado á augusta memoria.

Restituiu-se a denominação — Pedro II. — ao gymnasio federal de instrucção secundaria.

Duas estatuas, uma no norte, outra no sul, no Ceará e em Petropolis, ambas levantadas mediante subscripção popular, perpetuam no bronze glorificador a grande figura.

Na imprensa, nas associações scientificas e litterarias, nos congressos legislativos, fazem-se-lhe constantes referencias encomiasticas.

O mesmo succede relativamente á Princeza, cujo exemplar procedimento em 29 annos de banimento da Patria por ella exalçada, bastaria a lhe grangear a admiração dos brasileiros.

O que cumpre é levar a effeito a maxima aspiração de repatriar os restos mortaes do Magnanimo e de sua virtuosissima esposa, projecto pendente do Corpo Legislativo.

A. C.

NOTICIARIO

O TEMPO — Situação geral da atmosphera. Ás 9 horas de sexta-feira: O centro de anticyclone sobre a região S.E. do continente mantem-se estacionario, porém, algumas nuvens [illegible]. [illegible] Temperatura: elevou-se [illegible]. A temperatura maxima da Capital Federal, dia 7, foi 31º,7, às 20,9 á sombra, na noite, 23.

Probabilidades do tempo, das 16 horas de sexta-feira ás 15 horas de sabbado: Estado do Rio: tempo geral bom. Temperatura: [illegible]. Districto Federal — Tempo, em geral [illegible]. Temperatura: estavel em alguns pontos.

DECRETOS DA PASTA DA GUERRA

Conferenciou hontem com o Sr. Presidente da Republica, em Petropolis, o Sr. Marechal Caetano de Faria, Ministro da Guerra.

Nessa conferencia o Chefe da Estado assignou os seguintes decretos da pasta da guerra:

Promovendo:

Na infantaria: a Coronel, o graduado José Aniano Bezerra Cavalcante e os Tenentes-Coroneis Carlos Cavalcanti de Albuquerque, Cassiano de Assis, Diogo Figueiredo Moreno, Gonçalo Corrêa Lima, Antonio José de Lima Camara e José Capitulino Gameiro; a Tenentes-Coroneis, os Majores Alberto Ferreira Ribeiro, Gregorio de Paiva Meira, Carlos Arlindo, Francisco Serôa da Motta, João Alvares de Azevedo Costa, Tito Villas Lobo, João Heliodoro de Miranda, Eduino Carpenter, Erasmo de Lima, Apollinario Bustamante e Octavio Vargas Neves; a Majores, o graduado José Meneses de Vasconcellos e os Capitães Alvaro Guilherme Mariante, Luiz Somlica, Raphael Benjamin da Fonseca, Enéas Pompilio Pires, Bernardo de Araujo Padilha, Manuel Nunes Pereira Lima, Pantaleão Telles Ferreira, Felizardo Toscano de Brito, Climaco de Araujo Lopes, João Manuel de Souza Castro e Adolpho Massa;

Na cavallaria: a Coroneis, o graduado Eduardo José Barbosa Junior e os Tenentes-Coroneis José Leovigildo Alves de Paiva e José Maria Moreira Guimarães; a Tenentes-Coroneis os Majores Aristides Arminio de Almeida Rego, João Augusto Curado Fleury, João Frederico Mesquita e Firmino Antonio Borba; a Majores, o graduado Americo de Paula Freitas e os Capitães Luiz Franco Ferreira, Jeronymo Furtado do Nascimento, João Baptista Pires Almada, Theodorico Florambel da Conceição, Joaquim Ferreira Prestes Junior, Manuel Pereira Lobo, Henrique Vogeler, José Maria Franco Ferreira, Alfredo Frederico de Mesquita e Pericles de Albuquerque;

Na artilharia: a Coroneis, o graduado José Carlos Lassaignère Teixeira e os Tenentes-Coroneis José Maria Xavier de Brito Junior e José Lobo Vianna; a Tenentes-Coroneis, o graduado Custodio de Senna Braga e os Majores Melchisedek de Albuquerque Lima, Tito Livio de Oliveira Ramos, Raymundo Pinto Seidl e Bernardino Antonio do Amaral; a Majores, o graduado Simeão Pereira Reis e os Capitães André Trajano de Oliveira, Francisco Olympio Corrêa, Aurelio Amorim, Oscar José de Carvalho, Antonio Henrique Cardim, João Manuel de Araujo, Mario Alves Monteiro Tourinho, Sezefredo Francisco de Almeida, Americo Dias Novaes, Lauro Dias Barreto e Manuel de Castro e Silva;

Na engenharia: a Coronel, o graduado Felix Fleury Amorim; a Tenente-Coronel, o graduado Alfredo de Moraes Carneiro e o Major Jonathas Rego Monteiro; a Majores, o graduado Theotonio Toscano de Brito e o Capitão Augusto Limpo Teixeira de Freitas.

No Corpo de Intendentes: a Tenente-Coronel, o Major Eugenio de Assumpção; a Major, o graduado Antonio Henrique Guimarães;

Na engenharia: a Major, o Capitão José Ozorio; a Capitão, o 1º Tenente Mario Velloso da Silveira e a 1º Tenente, o 2º, José Faustino dos Santos Silva.

As promoções a Capitães, primeiros Tenentes e segundos Tenentes foram feitas de accordo com a lista organizada pela commissão de promoções, a qual publicámos na nossa edição de sabbado passado.

O café e a especulação baixista

E' profundamente desanimadora essa queda das cotações do nosso café no grande mercado norte-americano.

Impressiona tanto mais o movimento baixista quanto é certo que, actualmente, o mercado norte-americano é o unico com que contamos para acquisição do nosso principal producto, taes as restricções com que a tremenda guerra actual tem prejudicado o commercio do nosso principal producto.

Se persistir a situação que tanto veiu alarmar o nosso mercado cafeeiro, serão immensos os males decorrentes para a economia brasileira, tendo-se de pensar na adopção de uma medida protectora, de uma providencia qualquer que salve o café brasileiro.

Não acredita o *Jornal do Brasil* que essa subita queda dos preços resulte de condições normaes do mercado comprador. Desde que é conhecidissima a nossa situação de productor assediado por mil difficuldades, guardando productos em quantidade superior á que é procurada, parece que os especuladores entraram em acção, objectivando uma politica que nos obrigue a acceitar os preços impostos.

Contra isso, necessaria será uma providencia, sabiamente combinada, que evite a ruina dos productores e acautele os interesses do nosso commercio exportador. Urge golpear intelligentemente a especulação baixista, obrigando-a a capitular.

Com o Sr. Presidente da Republica conferenciaram hontem, em Petropolis, os Srs. Dr. Aurelino Leal, Chefe de Policia, e Marechal Caetano de Faria, Ministro da Guerra. Esse titular submetteu á assignatura do Chefe da Nação os decretos de varias promoções feitas no Exercito.

No Palacio Rio Negro, em Petropolis, procuraram hontem o Sr. Presidente da Republica os Srs. Dr. Manuel Vidal Barbosa Lage, de Juiz de Fóra; Capitão de Mar e Guerra José Penido, que foi agradecer as felicitações que S. Ex. lhe enviara por occasião do seu anniversario natalicio.

No festival do Tiro 12, realizado hontem, no Theatro de Petropolis, o Sr. Presidente da Republica se fez representar pelo Tenente Pedro Cavalcanti, seu ajudante de ordens e Major Barbosa Gonçalves, official de Gabinete.

A Parahyba millionaria

O Governador da Parahyba do Norte está no irrevogavel proposito de, uma vez por outra, impressionar agradavelmente a opinião.

Não ha muito, o Sr. Camillo de Hollanda, em sua mensagem muito bem recebida pela imprensa, declarou que sua terra não tinha credores internos, nem externos.

Agora, S. Ex., em telegramma a um dos seus melhores amigos, envia a grata nova de que a Parahyba tem em deposito na agencia do Banco do Brasil a consideravel importancia de mil e quinhentos contos, além da de trezentos existente no Thesouro para necessidades da vida ordinaria do Estado.

Com possuir esse dinheiro, a terra dos formosos coqueiraes está com o seu funccionalismo publico completamente em dia e desenvolve tranquillamente suas fontes de renda.

Estamos tão habituados a receber da maioria dos Estados notas tristissimas sobre finanças, que reputamos assombroso, original e raro o que é affirmado pelo Sr. Camillo de Hollanda, que se não tinha ainda recommendado ao respeito de seus concidadãos como administrador.

O *Jornal do Brasil* louva a politica financeira que tem dado esse admiravel resultado e que é a da economia realizada a todo transe e aliada pelo desejo de conservar a Parahyba isenta dos males que arrastaram outros Estados a uma situação de lamentavel e inexcedivel precariedade.

O imposto municipal sobre a exportação

A Associação Commercial continúa a receber felicitações pela decisão do Supremo Tribunal

O Sr. Coronel Francisco Leal, Presidente da Associação Commercial, continúa a receber telegrammas e officios de felicitações do commercio do Rio de Janeiro pela decisão do Supremo Tribunal, na questão do imposto municipal sobre a exportação.

A maior parte das principaes casas exportadoras do Rio de Janeiro tem mandado pessoalmente os seus representantes á secretaria da Associação Commercial para se congratularem com a victoria do commercio na pendencia com a Prefeitura por causa do referido tributo.

Além da offerta do retrato para emmoldurar as paredes da sala das reuniões da directoria, e que já nos referimos, é pensamento do commercio promover um grande banquete em homenagem ao Sr. Coronel Leal, a cuja tenacidade attribuem a victoria alcançada.

Ainda hontem o chefe de uma das principaes casas exportadoras do Rio e que fazia parte da grande commissão do commercio incumbida de estudar o assumpto, nos disse textualmente:

— Apparece agora ahi muita gente a attribuir-se os louros da causa que virtualmente acabamos de ganhar. No entanto, esses louros cabem exclusivamente ao Leal. Não fosse a intransigencia delle e o commercio uma vez tendo falhado o recurso ao Sr. Presidente da Republica, teria de se conformar com os factos consummados, pois a maioria era de opinião que não se devia recorrer aos tribunaes. Foi preciso numa das reuniões secretas que realizámos, o Leal declarar categoricamente que se a Associação Commercial não quizesse recorrer aos tribunaes elle abandonaria a presidencia e iria pleitear a questão, elle sosinho, e á sua custa. E como disse ha dias o seu jornal, o Leal nada tinha directamente com o imposto, visto que não o attingia. De resto, V. que tem acompanhado aqui a questão tem visto quaes são os que trabalham e que se esforçam pela defesa dos interesses do commercio. Não é só este o serviço prestado ao commercio pelo Coronel Leal. A campanha contra as fallencias fraudulentas, que elle agitou em 1916 está ainda bem na memoria de todos. Se ha benemeritos do commercio o Coronel Francisco Leal é dos que com mais justiça merece esse titulo".

Ao contrario do que acontece nos annos anteriores, os bancos nacionaes e estrangeiros, de commum accordo, resolveram não abrir na segunda-feira de Carnaval.

Desse modo, sem excepção, esses estabelecimentos fecham hoje, ás 13 horas, reabrindo sómente quarta-feira de cinzas.

Seguirão o mesmo exemplo a Bolsa, o Centro de Café, a Associação Commercial, etc.

O Sr. Dr. Antonio Carlos, Ministro da Fazenda, partiu para Barbacena, de onde deverá estar de regresso na proxima quinta-feira.

O Sr. Ministro da Fazenda despachou o requerimento dos funccionarios da Alfandega do Rio de Janeiro, pedindo que a renda arrecadada em ouro fosse convertida em papel, ao cambio do dia, para o effeito do pagamento das respectivas quotas — mandando que os requerentes se dirijam, querendo, ao Congresso Nacional.

O commercio e a industria na politica

Os industriaes e os commerciantes ainda não conseguiram organizar suas forças politicas.

Foi por elles inteiramente descuidado o alistamento. As reuniões em que deverão ser escolhidos os seus candidatos são frequentemente transferidas. Nota-se que os negociantes e os industriaes hesitam, não conhecem o terreno que vão pisar, estão num periodo de indecisão e tacteamento.

Habituados ao campo dos negocios, em que tudo é mais solido e mais positivo, elles estranham naturalmente a feição da arena em que se acham e que é cheia de frequentes surprezas.

Urge, entretanto, sahir de semelhante situação. O commercio e a industria, se, de facto, querem logar nas batalhas politicas, têm que cuidar sériamente do alistamento, organizando para isso um departamento especial proposto ao interesse dos seus eleitores, da sua gente, dos seus amigos e dos seus dedicados.

Está vendo o *Jornal do Brasil* que se, no regimen da lei transacta, o mais influente era o que melhor sabia fazer eleições, agora o mais prestigioso é o que mais alista.

Sendo assim, ao commercio e ás industrias não resta senão fazerem o que fazem todos os nossos politicos profissionaes: tratar do alistamento, realizar esse trabalho pachorrento e massante, que consome tempo e dinheiro.

Sem isso, será o que estamos vendo: o commercio e a industria não terão nunca eleitorado, ficando eternamente sujeitos aos politiqueiros que fazem deputados, senadores, intendentes municipaes, todos os que manipulam as leis e com ellas pesam nos destinos das classes productoras.

Deferindo um pedido da Associação Commercial de Aquidauana, em Matto Grosso, o Sr. Ministro da Fazenda autorizou a Thesouraria Geral do Thesouro Nacional a fornecer ao pagador da Estrada de Ferro de Itapura a Corumbá alguns contos de réis em cedulas de 1$ e 2$, afim de attender á deficiencia de moedas de pequenos valores.

Pela primeira vez reuniu-se hontem a Junta de Abastecimento de Carvão, com a presença do Sr. Dr. Ozorio de Almeida, Dr. Aguiar Moreira e Commandante Perry.

Essa reunião effectuou-se em uma das salas do Ministerio da Marinha, ficando assentadas varias resoluções de ordem commercial.

Depois da reunião o Sr. Dr. Ozorio de Almeida conferenciou longamente com o Sr. Almirante Alexandrino de Alencar, Ministro da Marinha.

O Sr. Ministro da Fazenda nomeou hontem o agente fiscal do imposto de consumo no interior do Estado de Minas, Herculano Pavão, para idextico logar no Estado de S. Paulo; Heberdes Vasconcellos, para collector em Bolque da Pedra, em Pernambuco, e Raymundo Guillon Oliveira, para 1º official aduaneiro da Alfandega de Manáos, e declarou sem effeito a nomeação para o logar de solicitador da Fazenda, na Delegacia Fiscal, em S. Paulo de Antonio Gonçalves Pereira Netto, 1º escripturario daquella Delegacia.

O Sr. Capitão Antonio Cesar Ferreira Maciel, residente em Mendes, no Estado do Rio, offereceu ao "Jornal do Brasil" uma caixinha de seu preparado — "O Brasil" — para limpar metaes finos.

COUSAS DA POLITICA

AINDA A SITUAÇÃO FLUMINENSE

O LOGRO DA CHAPA PARAENSE

Mais uma carta de S. Paulo

NOTAS DO DISTRICTO FEDERAL

O *Jornal do Brasil* occupou-se hontem da situação fluminense. Hoje se occupa da opposição. Da attitude desta em face da chapa. Dous proceres, ha dias, annunciaram uma convenção para o dia 14. Nessa reunião, com certeza, será apresentada a chapa da minoria. Apresentada a chapa e assentada a orientação que deve ter a opposição de ora em deante. Ao mesmo tempo promoverá o congraçamento de forças dispersas. Dará resultado a convenção? Ao que dizem estão desertando certas forças relevantes da opposição. Em Campos, por exemplo, o Sr. Felix Miranda apoiará o Sr. Modesto Leal. Aliás o Sr. Felix não foi uma dejecção vergonhosa. Porque ha tempo o Sr. Felix poz á disposição do Sr. Erico Coelho a sua cadeira na Camara, dizendo que para senador votaria no Sr. Modesto Leal. O Sr. Erico não gostou da cousa.

Mas o Sr. Felix de Miranda manteve a sua palavra. O Sr. Frões da Cruz, outro elemento de importancia não se mostra contente. Porque não consta da chapa.

Ha outros elementos contrariados. Tudo faz acreditar que não compareçam representações valiosas de Cabo Frio, S. Pedro da Aldeia, Araruama, Saquarema, Magé, Therezopolis, Iguassú, Itaguahy, Angra, Barra Mansa, Sapucaia, Sumidouro, S. Fidelis, Capivary e Barra de S. João. Parece que os municipios que — rão representar bem são Petropolis, Nictheroy e S. Gonçalo. Comtudo veremos...

A chapa deverá ser: para deputados, pelo 1º districto: Galdino do Valle e Manuel Duarte. O Sr. Frões da Cruz será tambem candidato: 2º districto, Pereira Nunes e Felix de Miranda; 3º, Mario de Paula. O Sr. Souza e Silva, hoje em dia nilista disfarçado será candidato pelo 1º districto.

Parece que o Sr. Faria Souto se apresentará egualmente pelo 3º districto. Ha ainda o Sr. Horacio de Magalhães. No meio dessa balburdia toda de candidatos e candidaturas os partidarios do Sr. Botelho e Miguel Carvalho não estão, na sua totalidade, de accordo com a reeleição do Sr. Erico Coelho.

Não são só os candidatos citados, amparados pelas hostes opposicionistas. Ha tambem os Srs. Feliciano Sodré e Verissimo dos Santos. Gente muita.

* * *

O Sr. Lauro Sodré, na organização da sua chapa, ou na chapa para deputados logrou muita gente. Além dos Drs. Bricio Filho, que foi durante longos annos o amparo do seu nome, Vicente Piragibe, que pela *Epoca* vem desenvolvendo um trabalho proveitoso, Carlos Seidl e outros, logrou o Sr. Prado Lopes. Foi este o mais logrado. Porque tem mais serviços ao Sr. Lauro. Foi a bem dizer quem o fez governador. Por esta circumstancia — antes de partir para Belém, o Sr. Lauro conferenciou aqui com o Sr. Prado Lopes, pedindo o seu apoio á sua candidatura ao governo. Pedir o apoio do ex-Presidente do Estado de Minas ou um bom paraense nato, que é o Sr. Prado Lopes era o mesmo que o impulsionar a ir ter com os Srs. Francisco Salles e Delfim Moreira e solicitar dos dous chefes a intervenção de Minas e do Presidente da Republica. Por gentileza pediu o apoio do Sr. Prado Lopes, dizendo-lhe que, eleito, mezes depois de empossado viria ao Rio em gozo de licença, e, aqui chegando renunciaria o mandato, elegendo-lhe, ahi, governador. O Sr. Prado Lopes, que, apezar de rico tem *cachaça* pela politica, não hesitou. Deu a mão ao Sr. Lauro e seguiu de novo para Bello Horizonte.

Começou a trabalhar.

A esse tempo o Sr. Enéas Martins se sentia forte. A candidatura Lauro era uma utopia, como a deposição do Sr. Rodrigues Alves em 1904. Era um sonho do Sr. Lauro.

Mas o Sr. Prado Lopes, com o seu trabalho conquistou as boas graças da gente de Minas. Numa das suas viagens ao Rio o Sr. Francisco Salles teria tido uma séria conferencia com o Sr. Wenceslão Braz. O que é certo é que o homem triumphou.

Ficou o Sr. Prado Lopes á espera da renuncia. E nada. Esperou mezes. Quasi um anno. De facto, a esse tempo foi um tanto fallada a renuncia do Sr. Lauro Sodré ou a sua volta ao Senado, cousa aliás noticiada, em primeira mão, pelo *Jornal do Brasil*.

Daqui ou de Bello Horizonte o Sr. Prado Lopes telegraphou ao Sr. Lauro lembrando-lhe o compromisso. Respondeu-lhe o governador paraense que não era possivel a renuncia. Por muitos motivos. Motivos bem sérios. Mas que esperasse mais um pouco. Seria seu candidato á Camara ou ao Senado.

Esperasse... E o Sr. Prado Lopes esperou.

Logo que o Sr. Francisco Salles teve conhecimento do esquecimento do Governador do Pará passou-lhe um telegramma a proposito, dizendo que o Sr. Prado Lopes era "um paraense distincto por todos os titulos".

Cheio de desculpas, o Sr. Lauro contou historia muito comprida ao chefe mineiro. Após foi organizada a chapa sem o nome do Sr. Prado Lopes.

* * *

Mais uma das interessantes cartas de S. Paulo:

"Sr. Senador Fernando Mendes de Almeida. — Está publicada a chapa official dos deputados federaes por S. Paulo inteiramente calcada sob o criterio das reeleições em massa — motivo de combate de nossas varias cartas politicas no *Jornal do Brasil*.

Poderia parecer que ficamos desalentados com esse resultado, justamente quando maiores eram as nossas esperanças do restabelecimento das boas normas republicanas em nossa patria. Mas não: sem o menor vislumbre de odio ou interesse pessoal contra ou pró quem quer que seja, não nos era difficil convencer-nos das razões que prevaleceram ainda desta vez na organização da chapa official a saber:

1º necessidade de conservar-se uma bancada que apoiou, com dedicação, o movimento de reacção em beneficio da reintegração de S. Paulo na hegemonia politica perdida ha doze annos;

2º, necessidade de premiar-se com a reeleição os antigos representantes da opposição, que se elegeram com os votos opposicionistas, na ultima eleição em 1915, mas que passaram a apoiar o governo e o Partido Republicano Paulista, no dar-se o violentissimo rompimento dos chamados dissidentes contra a candidatura do digno joven que hoje preside os destinos do Estado com crescentes sympathias populares;

3º, e mais importante razão: preparar-se o campo para o triumpho do criterio contrario ás reeleições em massa, com a presente ameaça aos que não souberam bem comprehender a importancia da missão que o partido lhes delegou, no Congresso Federal.

Realmente, todos nós sabemos como seria difficil estabelecer de chofre um criterio que, embora toda a sua razão de ser, iria ferir a fundo tantos interesses e melindres de chefes de indiscutivel merecimento, e contra os quaes só se tinha a allegar que não haviam sabido obrigar aos seus companheiros politicos a uma mais brilhante e fecunda acção, no Congresso.

Ao menos, porém, o aviso ahi está, para quantos se descuidaram, no passado mandato, do brilho da representação paulista: Os altos dirigentes da vida politica de São Paulo, sobresahindo entre elles o joven e digno presidente do Estado — a quasi unanimidade já está perfeitamente compenetrada do dever que lhes toca, como sinceros republicanos, zelosos da grandeza do regimen, em fazer triumphar uma norma democratica, postergada até o presente momento. E essa franca, positiva disposição já é muito.

Outro ponto que muito nos satisfaz foi a reserva de logares á representação das minorias. E' pena que a chamada dissidencia não passe de alguns politicos de maior ou menor valor, mas sem eleitorado algum. E peor ainda é o gesto do Partido Municipal, que, tendo membros do valor de um Azevedo Marques ou de um Vergueiro Steidel, foi buscar a nota de maior combatividade no governo do Estado para representar no Congresso Nacional um partido que se dizia e se diz completamente desinteressado de cousas politicas e unicamente interessado das cousas do municipio.

Se a referida agremiação partidaria pretende crear luctas violentas, legaes ou fóra da lei, não podia ter escolhido candidato melhor. O Sr. Rodrigues Alves terá, com a eleição desse candidato, o homem capaz de crear-lhe os maiores aborrecimentos, durante a sua futura administração.

E pela falta de outros partidos organizados, estamos tendo o apparecimento diario de candidatos, alguns dos quaes aliás de grande valor, que vão disputar as vagas deixadas á representação das minorias. Mas emfim, esperemos o resultado final. Só o que não comprehendemos é que haja quem julgue natural que a situação estadoal venha a mandar descarregar votos em candidatos dissidentes. Seria uma humilhação para estes, e uma deturpação da verdade, pois levando elles para a Camara um diploma carimbado com o sinete official, não teriam jamais a necessaria autoridade para fallar, em nome da opposição de S. Paulo. — Itú, 4—2—18. — *João Piratininga*".

* * *

Ao Sr. Senador Epitacio Pessoa foi dirigido este despacho, pelo Presidente da Parahyba:

"Recolhi hoje, á agencia do Banco do Brasil mais a quantia de 300:000$, elevando-se agora a 1.500:000$000 o deposito do Estado na dita agencia. Todos os funccionarios, assim como os fornecedores, estão pagos em dia.

Nos cofres do Thesouro temos além disto mais de 300:000$000. Neste momento, portanto, dispomos de um saldo superior a réis 1.800:000$000, apezar do que temos despendido em melhoramentos na capital e no interior do Estado".

* * *

O Sr. Raul Rego, que é deputado estadoal fluminense parece que se candidatará á representação nacional. Em conversa com um redactor do *Jornal do Brasil* disse o representante fluminense que a sua acção depende de uma conversa que vae ter com o Sr. Nilo Peçanha.

* * *

Parte hoje, para o interior do Estado do Rio, o Sr. Dr. Leugruber Filho, que vae percorrer o seu districto eleitoral.

* * *

No dia 16 do corrente o Sr. Deputado Nicanor Nascimento realizará uma conferencia politica. As classes conservadoras, com quem sempre esteve o representante carioca, vêem com sympathia a sua reeleição.

* * *

A bordo do *Olinda* parte hoje, para Maceió o Sr. General Gabino Besouro, candidato ao governo alagoano.

O embarque de S. Ex. se realizará ás 9 horas no cáes Pharoux.

* * *

O *Olinda* leva, hoje, ao Maranhão o conhecido litterato brasileiro Sr. Coelho Netto, deputado por aquelle Estado. Como tem dito o *Jornal do Brasil*, o apreciado homem de lettras vae em propaganda eleitoral, pleitear a sua reeleição.

Embarcará cêdo isto é, ás 9 horas, no armazem 12, no cáes do Porto.

Promette ser muito concorrido o embarque do deputado maranhense, dadas as suas relações no mundo social e litterario do Rio.

* * *

O *Jornal Pequeno*, do Recife, em artigo elogioso á personalidade politica do Sr. Deputado Arlindo Leone, diz que S. Ex. já foi uma vez indigitado para Governador da Bahia.

* * *

A commissão do commercio incumbida de organizar as bases da arregimentação politica do commercio e da industria reuniu-se hontem novamente na séde do Centro Commercio e Industria.

A' reunião compareceram os Srs. Luiz Baptista Lopes, Ramalho Ortigão, Othon Leonardos, Antenor Dutra, Dias Tavares, José Alves Machado e Cornelio Jardim.

A discussão correu principalmente em torno do criterio que deveria ser adoptado para a escolha dos candidatos.

Entendia o Sr. Ramalho Ortigão que os candidatos deveriam apresentar o programma dos seus trabalhos antes da reunião da Convenção. Outros, porém, achavam que o programma só devia ser exigido depois da escolha definitiva do respectivo candidato.

De todos os presentes, o Sr. Cornelio Jardim foi o que deu mais solemne desespero com a idéa do Sr. Ramalho Ortigão.

O Sr. Cornelio chegou a fazer a declaração formal de que não era candidato a nenhuma candidatura.

Como a noite é boa conselheira, o assumpto ficou para ser resolvido na reunião que deve realizar-se hoje ás 13 horas.

* * *

A escolha dos candidatos do commercio continúa a preoccupar o espirito dos membros do "comité" leitoral.

Além dos Srs. Sampaio Corrêa e Homero Baptista, candidatos que contam o maior numero de adhesões, ha quem pense tambem em apresentar ao suffragio da Convenção o nome do ex-presidente do Centro Commercio e Industria, Sr. Domingos Pinho.

* * *

O candidato do peito do Sr. Cornelio Jardim seria o Sr. Affonso Vizeu.

No entanto, o Sr. Affonso Vizeu como sabe *a priori* que a sua candidatura, não tendo senão o "comité" a suffragal-a nas urnas, não conseguiria a almejada cadeira do Palacio de S. Luiz, declarou terminantemente que não acceitava a indicação do seu nome para candidato a deputado.

* * *

O Sr. Dr. Victor da Cunha está preoccupadissimo com a proxima eleição do directorio politico do commercio e da industria.

O Sr. Dr. Cunha receia que na reunião magna do commercio, que para esse fim se vae realizar na proxima sexta-feira, não sejam suffragados os nomes dos actuaes membros do "comité" eleitoral, com o de S. Ex. á frente.

A este respeito ainda hontem o ouvimos queixar-se amargamente junto do Sr. Antenor Dutra.

O Sr. Antenor Dutra, procurou confortal-o da magua que o pungia, garantindo-lhe que o "comité" eleitoral seria promovido á categoria de "directorio".

* * *

Hontem á tarde encontrámos na Avenida Rio Branco o Sr. Coronel Pedro Reis, incontestavelmente o politico de maior prestigio junto do eleitorado do 2º districto do Districto Federal.

— Como vae a politica lá pelo 2º districto? perguntámos.

— Admiravelmente. Póde dizer no seu jornal que os quatro candidatos da Alliança virão eleitos em primeiro logar.

— E quem será o quinto?

— Isso digo-lhe baixinho. Na minha opinião o Mendes Tavares é o que conta elementos mais valiosos para se fazer eleger.

* * *

Numa roda de politicos na Avenida discutia-se hontem as resoluções tomadas pela Convenção da Alliança Republicana.

A certa altura um curioso que assistia á discussão perguntou:

— Mas como é? Todos dizem que o Edmundo Azurem Furtado será o candidato a deputado mais votado no primeiro districto e foi preciso o apoio do Beretta para vir incluido na chapa da Alliança?

— Não é bem assim. Na verdade o Dr. Edmundo dispõe de elementos eleitoraes seus, mais do que sufficientes para lhe garantirem o ingresso em qualquer partido politico que se forme no Districto Federal. Mas V. sabe que nas eleições passadas elle estava com os Autonomistas. Ora, é innegavel que o Coronel Beretta foi nessa occasião o elemento da Alliança de maior valor. Sendo assim é natural que a Alliança acceitasse o candidato que este indicasse, tanto mais que todos sabem que o Coronel Beretta representa tambem o Intendente Henrique Guimarães, que obedece incondicionalmente á sua orientação politica.

* * *

O Deputado Costa Rego recebeu o seguinte telegramma:

"Maceió, 5. — Os jornaes commentam a audacia do correspondente da Agencia Americana, communicando para ahi que os conservadores fizeram a maioria das mesas eleitoraes na maioria dos municipios e a unanimidade em alguns. O proprio orgam conservador, aqui, nenhum telegramma publicou a respeito, nem contesta os telegrammas publicados pelo *Jornal de Alagôas* e outros. Informações officiaes confirmam as noticias que ha dias lhe transmitti sobre a organização das mesas. Fizemos a unanimidade das mesas em doze municipios, a maioria em dezesete, sendo ignorado o resultado de dous municipios. Os conservadores obtiveram maioria apenas em Atalaia, Victoria e Palmeira das Indias, cujas mesas, porém, foram annulladas pelo Juiz Federal, por terem sido organizadas a 29 de Janeiro, antes do dia legal. Hoje mesmo, o *Diario Official* publicou o edital do Juiz de Direito desta capital, com a organização das mesas, estando o resultado de inteiro accordo com o que lhe communiquei. Os jornaes, verberando a aleivosia do correspondente da Agencia Americana, estranham que estando este, que é o Sr. Gilberto Amado, ausente no Rio, o seu pae, Deputado Euzebio de Andrade, substituindo-o, anime-se a transmittir semelhantes noticias mentirosas. Saudações — Deputado *José Paulino*."

* * *

Sobre politica do Piauhy recebemos os seguintes telegrammas:

"THEREZINA, 5. (D.). — Dis actuaes [illegible] Deputados, seis sobrevivem a [illegible] politica apresentando a candidatura [illegible] á deputação do Sr. José Luiz Baptista [illegible] candidato da dissidencia Pires [illegible] Parnahyba, Amarante, Burity, Piracuruca, Livramento, Regeneração, Paulistana, Parnaguá, Gilbues e Santo Antonio do Bom Jesus, afora os respectivos elementos na Capital, Barras, Oeiras, Campo Maior e Miguel Alves. A interesse da sua candidatura senatorial, segue para o Sul do Estado o Dr. Nogueira Paranaguá. O candidato José Pires percorre o Norte."

"THEREZINA, 5. (D.). — O Governo está fazendo incrivel pressão no intuito de eleger a chapa completa. Torna-se publico que o Juiz de Direito da capital recusando o deferimento dos alistandos opposicionistas inclusive o Senador Abdias, cedeu ás ameaças de suspensão dos pagamentos dos seus ordenados a exemplo do que soffre o Desembargador Everton. Hontem, por ordem directa do Deputado Antonino Freire, o Prefeito cassou a licença do cidadão Siqueira para vender carne, porque um seu marchante obstinou-se em votar na opposição. Sargentos de policia e guardas municipaes intimidam e procuram subornar o eleitorado."

"THEREZINA, 5. (D.). — O Deputado Antonino Freire offereceu um banquete ao Dr. Nestor Veras, Prefeito de Parnahyba, aqui vindo expressamente pleitear as demissões dos adeptos do Sr. Pires que occupam alli cargos estaduaes. Dá-se grande significação politica a esse festa."

"THEREZINA, 6. (D.). — Sei que os amigos do Marechal Pires Ferreira desejam urgentemente o apoio do seu chefe á candidatura do Sr. Nogueira Paranaguá para Senador, pois outra qualquer em opposição ao Dr. Ribeiro Gonçalves é considerada inviavel."

* * *

Reunião do P. R. P. na capital paulista:

"S. Paulo, 8 (A). — Hoje, ás 14 1/2 horas, estiveram reunidos no palacio do Governo, a convite do Dr. Altino Arantes, os membros da commissão directora do Partido Republicano Paulista e todos os candidatos á deputação federal, afim de combinar uma acção politica no pleito de 1º de Março e outros assumptos de interesse partidario.

A reunião foi presidida pelo Conselheiro Rodrigues Alves."

A crise de carvão

O Lloyd Brasileiro está trabalhando activamente nas providencias indispensaveis, afim de que a crise de combustivel não venha causar alteração no serviço do trafego.

Entre as providencias que estão sendo tomadas consta a de facilitar o transporte de carvão, quer do estrangeiro, quer de portos nacionaes.

Ainda hontem e ante-hontem o Lloyd conseguiu fazer requisição de carvão americano.

Em resposta a uma communicação do Ministerio das Relações Exteriores, o Sr. Ministro da Fazenda declarou que em face do decreto n. 11.966, de 1916, sómente as agencias aduaneiras do Brasil podem exigir a prova da origem da borracha para deste modo ser tal producto admittido a despacho devidamente processado e continuar seu transito pelos rios interiores do Amazonas.

E como o agente aduaneiro de Cobija, ao informar sobre o assumpto, haja accrescentado ser por demais prejudicial aos interesses fiscaes e particulares da região o commercio ambulante denominado de "regatão", por meio do qual se exerce francamente o contrabando, o Sr. Ministro da Fazenda lembrou ao seu collega daquella pasta a conveniencia de ser o Governo da Bolivia convidado a entrar em accordo com o do Brasil no sentido de serem firmadas medidas capazes de acautelar os interesses fiscaes de ambos os paizes.

Do Consultor Geral da Republica solicitou o Sr. Ministro da Fazenda parecer sobre o requerimento em que a Sociedade Cooperativa de Responsabilidade "O Credito Popular" solicita para seus associados comprehendidos no art. 131 da lei n. 3.454, de 5 de Janeiro ultimo, a concessão dos favores estatuidos no citado artigo.

Foi approvado pelo Sr. Ministro da Fazenda o acto do Conselho Administrativo da Caixa Economica desta Capital de fundar agencia dessa Caixa nas proximidades da estação do São Paulo, em predio offerecido gratuitamente para esse fim pela Companhia Predial e de Saneamento do Rio de Janeiro.

PORTUGAL

As familias dos deportados para Africa

Mobilisação do abastecimento de carvão e de outros productos

Duas medidas, podendo ser consideradas ambas de ordem economica, acabam de ser promulgadas pelo Governo Sidonio Paes.

A primeira é a que se refere aos deportados para Africa. Previdente, o Governo não se esqueceu do que muitos desses homens tem familia, de que essas familias, ficando na metropole sem recursos, constituirão um espectaculo pouco edificante, contribuirão para o aggravamento geral da já precaria situação que o paiz atravessa, e eram uma fonte de mal estar e de protestos contra um Governo que lhes creára essa situação incomportavel, sem lhe dar remedio.

Attendendo a tudo isso e proporcionando ás familias dos deportados habitação e trabalho que lhes garanta a vida nas colonias ultramarinas, mostra o Governo que se compõe de estadistas na rigorosa accepção do termo, porque não só liberta a sociedade portugueza de elementos que a embaraçavam, mas foi valorisar a colonisação africana, com um contingente de trabalho e de actividade, que sendo inaproveitavel no continente, deve contribuir nas colonias para o desenvolvimento da riqueza nacional.

Outra medida de grande alcance economico e até de alcance politico, visto ser promulgada no estado de guerra, é a que determina a mobilisação dos gados, dos navios de pesca e da capitação das quantidades para abastecimento de carvão e lenha e generos imprescindiveis.

Diz o adagio: para grandes males grandes remedios e a crise do carvão, por exemplo, em Portugal como no Brasil, está demonstrando a necessidade, em nome do interesse publico, do emprego de recursos extraordinarios.

Vigora em Portugal o estado de guerra, no Brasil o de guerra e o de sitio. O governo brasileiro acaba de crear a junta de abastecimentos de carvão, dando-lhe poderes para o adquirir onde quer que elle exista, no paiz e no estrangeiro.

O governo portuguez foi mais longe. Recorreu a uma medida extrema, mandando mobilisar o abastecimento de carvão mineral. Resta ver se para debellar ou attenuar estas crises são bastantes as providencias officiaes que um e outro paiz acabam de pôr em acção.

Grande Commissão Portugueza "Pró-Patria"

A Commissão Patriotica Portugueza de Belém do Pará enviou a esta Grande Commissão um cheque de 70:500$000 com destino á Obra de Protecção aos Orphams dos Soldados Portuguezes Mortos na Guerra, acompanhado do seguinte officio:

"Belém do Pará, 10 de Janeiro de 1918. — Exmo. Sr. Visconde de Moraes, M. digno Presidente da Grande Commissão Portugueza Pró-Patria, Rio de Janeiro. — Accusamos o recebimento do telegramma e officio dessa Commissão, de 21 de Novembro ultimo, vimos agradecer as explicações que nelles nos são fornecidas e incluir um cheque de 70:500$000, quantia até agora obtida por esta Commissão para a Obra de Protecção aos Orphams dos Soldados Portuguezes Mortos na Guerra.

Não nos foi possivel reunir até agora importancia superior, não só por ter sido, já tanto demandada a nossa cooperação, como tambem por já havermos anteriormente remettido 24:667$515 contos á Sociedade Portugueza da Cruz Vermelha e 35:883$93 á Cruzada das Mulheres Portuguezas, equivalente a 125:213$300. Por outras collectividades foram tambem angariadas aqui para a primeira daquellas instituições outras verbas no total de 47:700$000, elevando-se assim a perto de 273:000$000 a somma de varias importancias com que a colonia portugueza deste Estado tem contribuido para as differentes obras de auxilio ás victimas da guerra, somma, sem duvida, avultada, se attendermos a que a colonia é pobre e este Estado se encontra oppresso por uma das maiores crises economicas de que ha memoria.

Rogando a fineza de nos accusar a recepção do allundido cheque, aproveitamos o ensejo para reiterar a V. Ex. com os nossos protestos pela [illegible] estima da grande obra patriotica e humanitaria que essa Commissão se propoz realizar, os firmes protestos da nossa mais distincta consideração, apreço e estima. Saude e fraternidade. Pela Commissão, (ass.) Emilio Corrêa do Amaral, Presidente, e Adelino da Silva Gil, Secretario."

Em resposta foi enviado o seguinte officio:

"Rio de Janeiro, 5 de Fevereiro de 1918. — Illmos. Exmos. Srs. — Tenho a honra de accusar o recebimento do officio de VV. Exas., datado de 19 de Janeiro p.p., acompanhando o cheque n. 0283/257 na quantia de 70:500$000 — setenta contos e quinhentos mil réis — contra o Banco Nacional Ultramarino, e já recebido e entregue ao nosso Thesoureiro Geral, Sr. Antonio Ribeiro Seabra, destinado pela Benemerita Commissão Patriotica Portugueza de Belém do Pará, ao patrimonio da Obra de Protecção aos Orphams dos Soldados Portuguezes Mortos na Guerra.

Acham-se em elaboração, para serem discutidos e approvados na proxima assembléa magna a realizar-se em 16 de Março proximo futuro, os estatutos da grande associação federada portugueza denominada Assistencia da Colonia Portugueza do Brasil aos Orphams da Guerra que, succedendo á Grande Commissão Portugueza Pró-Patria do Rio de Janeiro, constituirá, em uma grande associação portugueza, com séde no Brasil, a personalidade juridica no Brasil e em Portugal, todas as aggremiações patrioticas constituidas no Brasil, para o fim generoso de amparar, assistir e educar, os orphams dos soldados portuguezes mortos na guerra, de cujos estatutos, depois de approvados, teremos a satisfação de enviar exemplares á Benemerita Commissão Patriotica que V. Ex. tão proficuamente preside, para que possa continuar a amparar, com a solidariedade do seu alto patriotismo, a grande obra em que nos vimos empenhando, e que cantará no sólo da nossa patria, pela educação futura dos nossos concidadãos, affirmação, clara, honrosa e positiva, o patrimonio dos portuguezes do Brasil.

O nosso Presidente, Exmo. Sr. Visconde de Moraes, encarregou-me de muito especialmente agradecer á Benemerita Commissão Patriotica de Belém do Pará, á sua illustre Directoria e a todos os generosos subscriptores, o importante e valioso auxilio que nos enviaram, e que será incluido na proxima compra de titulos brasileiros, com que estamos fazendo a base da renda do patrimonio da futura Associação; e cumprido este gratissimo dever, permittam VV. Exas. que lhes testemunhe, em meu nome pessoal, a affirmação da minha mais alta consideração e estima.

Aos Illmos. Exmos. Srs. Dr. Emilio Corrêa do Amaral e Adelino da Silva Gil, dignos Presidente e Secretario da Commissão Patriotica Portugueza de Belém do Pará — Caixa Postal 843 — Pará. — (a.) A. de Castro Guidão, Secretario Geral, interino."

SUBSCRIPÇÃO POR QUOTAS MENSAES

Quantia já publicada, 58:172$000. — Lista n. 505: Bernardino Martins Gomes (por uma só vez), 200$000. — Total, 58:372$000.

TELEGRAMMAS

O transporte dos generos coloniaes

LISBOA, 8 (A.) — O commercio de Angola enviou um telegramma ao governo, solicitando navios para transportar á metropole os generos coloniaes, accumulados em grande quantidade.

Reorganização dos serviços de subsistencia

LISBOA, 8 (A.) — Foi publicado hoje o decreto do Poder Executivo reorganizando os serviços de subsistencia publica e tomando outras medidas a respeito.

O TEMPORAL DE ANTE-HONTEM

Mais algumas notas

Era desolador o aspecto de quasi toda a cidade na manhã de hontem; espesso lodo, de envolta com detrictos de toda especie, trazidos pela enxurrada, cobria ruas e praças com quasi um palmo de espessura. Era uma lama viscosa, avermelhada, escorregadia, que difficultava o andar. Desde cedo, o pessoal da Limpeza Publica e o das Obras Publicas andou a trabalhar, desobstruindo boeiros, amontoando a lama ao longo das sargetas. No correr do dia, o aspecto melhorou: em compensação, com o sol causticante, o lodo transformou-se em poeira da qual verdadeiras nuvens toldavam a atmosphera á passagem de qualquer vehiculo. E até á noite muitas ruas e praças continuavam sujas, immundas e assim permanecerão, provavelmente, por alguns dias, até que novo aguaceiro, menos violento que o de ante-hontem, venha limpal-as.

Todas as galerias da Light ficaram cheias d'agua e para seccal-as foram hontem postas a trabalhar possantes bombas.

A chuva de ante-hontem foi, parece, mais copiosa na parte da cidade comprehendida do Mangue e centro até Botafogo. Pelos lados de S. Christovam, Villa Isabel e suburbios foi menor o volume das aguas e tanto assim que os rios por alli existentes não chegaram a transbordar. No centro, as enxurradas vindas dos morros concorreram muito para a inundação, que em certos pontos attingiu a quasi um metro de altura.

Só muito tarde, já madrugada é que os serviços de bonds, luz e telephones puderam ser restabelecidos, passando a funccionar com certa regularidade.

Felizmente, a despeito de tanta chuva, de tantas inundações, poucos desastres houve a lamentar. De alguns o *Jornal do Brasil* deu hontem noticia aos seus leitores. Além desses, houve o desabamento de parte de um predio em construcção no morro do Pinto, isso ás duas horas de hontem, sendo feridos dous vigias, os operarios João Nogueira da Silva e Abel Pereira Seixas, este na cabeça e aquelle no braço direito, sendo ambos medicados na Assistencia e depois internados no Hospital da Misericordia.

Tambem desabou o velho casebre da rua Maria José n. 142, em Madureira, onde, com sua familia, residia o operario Cecilio José de Sant'Anna que, felizmente, estavam ausentes quando occorreu o desastre, soffrendo apenas prejuizos materiaes.

Palace —Cigarros mistura—Caporal lavado—Turco Borbolleta—Comp. Veado. (C. 32.00)

O trem de passeio que subirá de Nictheroy para Friburgo hoje, só regressará quarta-feira.

Pelo Sr. Ministro da Fazenda foi communicado ao seu collega da pasta da Justiça, que, conforme telegramma recebido da Delegacia Fiscal do Thesouro Nacional no Estado do Amazonas, o Juiz de Direito da ex-comarca do Alto Purús, hoje Senna Madureira, no Acre, Dr. João Virgolino de Alencar, já recolheu aos cofres daquella repartição a quantia de 6:773, de que era devedor á Fazenda Nacional, de vencimentos que indevidamente recebera, de 1 de Janeiro a 12 de Março de 1917.

A GUERRA

A GUERRA NO MAR

COMMENTARIOS SOBRE O TORPEDEAMENTO DO "TUSCANIA"

LONDRES, 8 (H). — O "Daily Telegraph" commentando o torpedeamento do transporte norte-americano "Tuscania", escreve:

"O que se acaba de dar em reduzida escala é o que a Allemanha contava fazer em escala vastissima esperando assim intimidar o povo norte-americano. Até agora, os esforços dos piratas foram vãos porque, com excepção de um transporte vazio afundado em Outubro ultimo, o "Tuscania" é o primeiro successo obtido pelos allemães.

Com effeito, muitas dezenas de navios carregadissimos foram trazidos a salvo aos portos europeus nestes ultimos mezes e de semana para semana, as forças norte-americanas que combatem ao lado dos francezes e inglezes são regularmente augmentadas.

A situação maritima melhora graças á providencia e á energia do Departamento de Marinha dos Estados Unidos e do Almirantado Britannico. Ha motivos para crer que a offensiva submarina inimiga contra as linhas de communicações vitaes será repellida com successo sempre crescente.

Os Estados Unidos estão indicados para assumir um papel vital na guerra graças á maneira acertada como elles empregam as suas reservas de homens e a sua força economica em proveito dos Alliados."

Depois de fazer outros commentarios, prosegue o "Daily Telegraph":

"O inimigo foi expulso da superficie dos mares, mas até agora elle tem indubitavelmente aproveitado o trafego maritimo neutro em seu beneficio. Porém, a verdade é que elle ainda não comprehendeu sufficientemente o alcance do meio de pressão enorme que possuem os proprietarios das ricas minas norte-americanas. Esta influencia podem elles exercer e os telegrammas que chegam dos Estados Unidos tendem a provar que elles a exercem, regulamentando a exportação de viveres do carvão e de materias primas para os paizes neutros. O Governo dos Estados Unidos póde assim reduzir sensivelmente a importancia do commercio illicito com o inimigo que tem sido feito até agora e esperamos, por nosso lado, que sejam tomadas tambem certas medidas supplementares para apertar ainda mais o bloqueio da Allemanha.

Quanto aos navios que as nações neutras possuem além dos necessarios para assegurar convenientemente a satisfação das suas exigencias, os Alliados estão no direito, perante a campanha submarina sem restricções, de usar do direito de embargo desses navios em troca dos productos que permittimos aos neutros importar. Eis um meio de pressão de que está usando o Governo norte-americano e estamos convencidos de que os Estados Unidos se utilisarão delle com a mesma habilidade e firmeza de que sempre deram provas."

Tambem o "Daily Express", como os outros jornaes londrinos da manhã, commenta o torpedeamento do "Tuscania", escrevendo:

"O submarino que afundou o "Tuscania" trabalhou pessimamente pela causa da Allemanha. As energias dos Estados Unidos estavam já todas dedicadas á guerra juntamente com as suas riquezas inegualaveis em homens e material; agora, são tambem os sentimentos da America do Norte que se dirigirão contra o Kaiser.

—Lembrae-vos do "Tuscania!" — será o irresistivel appello para o alistamento de soldados e será tambem o grito de guerra e de victoria que fará éco do Atlantico ao Pacifico e levantará a maior de todas as democracias contra o inimigo da Liberdade e da Democracia.

A Grã-Bretanha, cujos soldados e marinheiros jamais esqueceram as gloriosas tradições de disciplina da Marinha britannica, sente-se orgulhosa de que os soldados do "Tuscania" sejam seus alliados, fallem a mesma lingua e partilhem dos mesmos ideaes. Esses jovens norte-americanos que afrontaram a morte sem panico e com esplendida disciplina, impeccavelmente alinhados, cantando um hymno que começa — Meu paiz, é por ti... — enchem-nos da mais profunda admiração."

FALTAM AINDA 210 PESSOAS DE BORDO DO "TUSCANIA"

WASHINGTON, 8 (H). — As ultimas informações officiaes annunciam faltar ainda 210 pessoas das 2.397 que havia a bordo do transporte "Tuscania".

HA ESPERANÇA DE SALVAR O "TUSCANIA"

NEW YORK, 8 (A). — A commissão naval norte-americana que se acha em Londres, telegraphou ao Departamento da Marinha que pelas informações recebidas, o vapor "Tuscania" continúa fluctuando, havendo esperanças de salval-o.

NA ITALIA

CHEGOU O ALMIRANTE SIMS

NEW YORK, 8 (A). — Annunciam de Roma ter alli chegado o Vice-Almirante Sims, commandante da esquadra norte-americana em operações na Europa.

Hontem, á noite, foi-lhe offerecido um banquete.

NA RUSSIA

FOI PRESO UM ADVERSARIO DOS MAXIMALISTAS

NEW YORK, 8 (A). — Informam de Petrograd que o ex-chanceller da Embaixada russa em Tokio, Sr. Kasakoff foi preso sob a accusação de visitar constantemente as embaixadas do Japão, da Grã Bretanha e da China, para obter que os respectivos governos não reconheçam o governo maximalista.

A MORTE DO GRÃ DUQUE NICOLÁO

NEW YORK, 8 (A).—Os jornaes insistem em affirmar que falleceu mysteriosamente no domingo passado, em Petrograd, o Grã Duque Nicoláo.

A GUARDA VERMELHA DERROTADA EM TERVALA

NEW YORK, 8 (A).—Despachos aqui recebidos annunciam que os russos bombardeam Virborg e que a Guarda Branca, sob o commando do Capitão finlandez Jacobsen, que regressou recentemente da Allemanha, derrotou a Guarda Vermelha em Tervala, capturando importante quantidade de armas e munições.

OS RUSSOS NÃO ACCEITARAM A PAZ IMMEDIATA PROPOSTA PELOS ALLEMÃES

NEW YORK, 8 (A).—Communicam de Petrograd que dous officiaes do Estado-Maior, daquella capital, e delegados do mesmo á Conferencia de Brest-Litowsk, telegrapharam para alli, que os delegados allemães e austriacos propuzeram que a paz seja assignada immediatamente, porém os delegados russos rejeitaram unanimente essa proposta, insistindo em continuar a discussão de todas as condições da paz, uma por uma.

OS MAXIMALISTAS AMEAÇAM A INGLATERRA

NEW YORK, 8 (A).—Os Commissarios do Povo de Petrograd enviaram um "ultimatum" á Embaixada da Grã-Bretanha, exigindo o reconhecimento do Embaixador do governo maxima-lista em Londres, Sr. Litvinoff, ameaçando de adoptar severas medidas contra os subditos britannicos residentes na Russia.

NOS IMPERIOS CENTRAES

DEMISSÃO DO GABINETE AUSTRIACO

AMSTERDAM, 8 (H). — Segundo um telegramma de Vienna o Sr. Von Seydler, primeiro Ministro da Austria, apresentou ao Imperador Carlos a demissão collectiva do gabinete.

O CONDE DE ANDRASSY NÃO ACREDITA NA SINCERIDADE DOS MAXIMALISTAS

AMSTERDAM, 8 (H). — Telegrapham de Budapest:

"O Conde de Andrassy, fallando na Camara, manifestou a convicção em que está de não serem sinceros os maximalistas ao declarar que desejam a paz.

Pensa o Conde de Andrassy que os maximalistas apenas querem que as tropas austriacas abandonem a Polonia para intervir nos negocios polacos como estão fazendo na Ukrania e na Finlandia."

O CONGRESSO DOS OPERARIOS E SOLDADOS FELICITA OS COLLEGAS DE BERLIM E VIENNA

PETROGRAD, 8 (H). — Segundo uma nota da Agencia Telegraphica Officiosa, os Delegados do Congresso dos Operarios e Soldados desta capital dirigiram ás organizações analogas recentemente fundadas em Berlim e Vienna calorosas felicitações pela gloriosa luta que iniciaram contra o imperialismo allemão e animando-as a continuar nos seus esforços para beneficio commum.

OS SOCIALISTAS ALLEMÃES DESEJAM CONHECER OS FINS DA GUERRA

NEW YORK, 8 (A).—Os membros sciallistas do Reichstag resolveram por unanimidade de votos, pedir ao Governo da Allemanha que declare explicitamente os fins que pretende alcançar com a guerra e que além disso apresse a organização das reformas democraticas em todo o paiz.

NOS ESTADOS UNIDOS

A COMMISSÃO DE ASSUMPTOS MILITARES VAE DISCUTIR OS PREPARATIVOS BELLICOS

NEW YORK, 8 (A). — A Commissão de Assumptos Militares do Senado conferenciou demoradamente com o Sr. Baker, Secretario da Guerra, discutindo largamente os preparativos militares dos Estados Unidos.

O Sr. Baker julga exaggeradas as criticas feitas ao Governo, sustentando que são muito reduzidas as perdas soffridas pela marinha mercante. Accrescentou que a Armada presta serviços inapreciaveis ao Exercito e que no correr deste anno poderá ser enviado 1.000.000 de homens para a Europa.

Interrogado pelo Senador Weeks sobre a exactidão da noticia de que no corrente mez os Estados Unidos teriam á sua disposição navios sommando 791.000 toneladas para transportar tropas, o Sr. Baker disse que não podia responder com segurança, porém acha que a quantidade de navios de que poderá dispor será muito superior á que se referia o Senador Weeks.

OS DESIGNIOS DOS ESTADOS UNIDOS NO MEXICO

NEW YORK, 8 (A) — Telegrammas do Mexico informam que o jornal "El Democrata", daquella Capital, publica um artigo que occupa sete columnas, com pomposos titulos e sub-titulos, sobre os designios dos Estados Unidos a respeito do Mexico.

Entre outras cousas diz que os Estados Unidos pretendem occupar varios portos mexicanos, para estabelecer nelles bases navaes e que obrigará a Republica de Cuba, sob a ameaça da fome, a contribuir com as suas forças para conseguir o que pretende.

Os jornaes daqui, commentando esse telegramma, vêem nesse artigo mais uma intriga allemã, para fomentar a discordia entre o Mexico e os Estados Unidos.

NA AMERICA DO SUL

O GOVERNO HESPANHOL VAE CONSENTIR A EXPORTAÇÃO DE AZEITE PARA A ARGENTINA

BUENOS AIRES, 8 (A). — O Embaixador da Hespanha Dr. Soler y Guardiola communicou ao Dr. Honorio Pueyrredon, Ministro das Relações Exteriores, que a questão da exportação dos azeites hespanhóes para a Republica Argentina será resolvida em sentido favoravel ás solicitações do Governo argentino.

COM AS OBRAS PUBLICAS

O pessimo serviço de abastecimento d'agua continúa a provocar protestos da população

Em Paquetá falta o precioso liquido

Nunca o serviço de abastecimento d'agua á população carioca foi tão mal feito como nestes ultimos tempos. Nunca, nem mesmo nos longos periodos de rigorosa secca appareceram tantas e tão justas queixas de falta do precioso liquido como agora. As reclamações e protestos são diarios e surgem de todos os recantos da cidade.

No emtanto, o Sr. Director da Repartição de Aguas e Obras Publicas não se mexe, não faz, como lhe compete, sanar a causa de ser o serviço tão destestavelmente executado.

No grande numero de victimas da balburdia e da indisciplina que imperam na repartição da rua do Riachuelo estão incluidos de novo os moradores da ilha de Paquetá, que debalde têm procurado vencer a teimosia do Sr. van Erven para que a distribuição d'agua áquella ilha seja um facto.

Não ha muito e após enormes esforços, os habitantes de Paquetá conseguiram fosse canalisado o referido liquido para a pittoresca ilha, ficando as obras em algumas centenas de contos de réis, que o Thesouro pagou para que os moradores da localidade fossem bem servidos e pudessem assim contribuir satisfeitos para indemnisação dos gastos feitos e mais alguma cousa.

Acontece, porém, que Paquetá, ultimamente, vem sendo abastecida com muita irregularidade, occasiões havendo mesmo dos moradores passarem dias sem uma gotta do indispensavel liquido.

Como, aliás succede em varios outros logares, na ilha em questão ninguem sabe explicar, satisfactoriamente, a razão da falta d'agua como tambem não ha nenhum empregado da repartição capaz de poder providenciar de accordo com as exigencias do caso.

Semelhante situação, entretanto, não póde perdurar. Ella sacrifica o contribuinte e faz diminuir as rendas do Thesouro. E' preciso, portanto, que o Sr. Ministro da Viação volte as suas vistas para o assumpto, que é importante e requer prompta solução.

Sepultaram-se antehontem, nesta Capital, 31 pessoas, sendo: nacionaes 29 e estrangeiras 2; do sexo masculino 19 e do sexo feminino 15; maiores de 12 annos 18 e menores de 12 annos 16; ...

O MOMENTO

O SORTEIO MILITAR

CURITYBA, 8 (A).—A Junta de Sorteio Militar ultimou os seus trabalhos.

No Quartel-General desta Circumscripção apresentaram-se diversos moços recentemente sorteados para o serviço militar. A imprensa elogia esse acto, que vem comprovar o patriotismo dos nossos conterraneos, que não fogem ao cumprimento do dever.

UM INCIDENTE MILITAR

CURITYBA, 8 (A).— Diversos socios do Club Curitybano dirigiram um abaixo assignado á respectiva directoria consultando-se contra a expressa prohibição dos actuaes estatutos, os moços socios ou filhos de socios que vestirem farda de soldado, em virtude do sorteio militar, poderão continuar a frequentar esse club. Esse facto foi motivado por um official do Exercito, em um baile realizado no mesmo club, ter-se julgado menosprezado perante a disciplina, por se achar dansando nos salões um moço fardado, praça de pret, voluntario do Exercito.

A imprensa tem commentado esse facto, fazendo ver que a farda do soldado brasileiro deve honrar a quem a veste e não ser motivo de desprezo, pois só assim conseguiremos levantar o patriotismo e o civismo do povo brasileiro.

O PATRIOTISMO DO COMMERCIO PARANAENSE

CURITYBA, 8 (A).—As firmas commerciaes e industriaes daqui, entre estas David Carneiro & C. e Annibal Carneiro & C., em um gesto nobre, acabam de declarar que garantirão os vencimentos e os logares de seus empregados que forem sorteados para o serviço militar.

A FORÇA MILITAR VAE TER UM AEROPLANO

CURITYBA, 8 (A). —Realiza-se amanhã, no theatro Guayra, um festival para a acquisição de um aeroplano para a Força Militar.

BAILE EM HOMENAGEM A' FARDA DO SOLDADO

CURITYBA, 8 (A).—O Gremio das Violetas dará no Club Curitybano um baile em homenagem á farda do soldado brasileiro, sendo a "polonaise" de honra marcada por um dos moços da nossa sociedade, sorteado para o serviço militar.

REUNIÃO DO "COMITÉ" PRÓ-ALLIADOS

S. SALVADOR, 7 (A) Retardado.—Reunem-se hoje o Club dos Inglezes e o "Comité" Pró-Alliados para tratar de varios assumptos.

A FALTA DE TRANSPORTES MARITIMOS

VICTORIA, 8 (A). —E' afflictiva a situação do commercio desta Capital, devido á falta de transporte maritimo.

As casas commerciaes e exportadoras de café estão ameaçadas de paralysação nas suas compras, por não terem meios para se desembaraçarem do grande "stock" armazenado.

O Presidente da Associação Commercial desta Capital dirigiu hoje ao Sr. Presidente da Republica o seguinte telegramma:

"Em nome do commercio e da lavoura deste Estado, trago ao conhecimento de V. Ex. a situação afflictiva em que se acha a nossa praça, devido á falta de transporte para New York, occasionando a completa paralysação do commercio do café. Solicito de V. Ex. conseguir que os vapores transportem o café existente nos armazens exportadores, suavisando esta grave situação e facilitando novas transacções. Respeitosas saudações. — Antonio Pinto de Araujo, Presidente da Associação Commercial de Victoria."

ENCERRAMENTO DOS TRABALHOS DO SORTEIO MILITAR

VICTORIA, 8 (A)—A Junta do Sorteio Militar daqui encerrou hoje os seus trabalhos, tendo sido sorteados nos 30 municipios do Estado 325 conscriptos.

Os trabalhos correram na melhor ordem possivel, estando presentes aos mesmos varias autoridades militares. A Junta funccionou sob a presidencia do Major Ildefonso Gameiro.

Associação Brasileira de Imprensa

A' sessão ordinaria de hontem compareceram os directores Srs. João Mello, Presidente; Dario de Mendonça, Vice-Presidente; Paulo Vidal, 1º Secretario; Noronha Santos, Bibliothecario; e Tolentino Gonzaga, Procurador.

Faltou, com causa justificada, o Sr. Fonseca Xavier, Thesoureiro.

Aberta a sessão foi lida e approvada a acta da sessão anterior.

Foi proposto e acceito socio da Associação o Sr. Dionysio da Silveira, da "Gazeta de Noticias".

Do expediente constou a leitura de varios papeis que foram devidamente despachados, entre os quaes: Officio da Associação de Chronistas Sportivos, communicando a eleição de sua Directoria; carta do Sr. Dr. Thiers Cardoso, de Campos, offerecendo os seus prestimos á Associação naquella cidade.

O Sr. 1º Secretario communicou que o Sr. Coelho Netto esteve na séde social, em despedida, por ter de partir para o Maranhão, onde visitará a sua terra natal.

Foi lançada unanimemente em acta, a requerimento do Sr. Dario de Mendonça, um voto de applausos ao Sr. Dr. Cleto Peregrino, Director Geral da Instrucção Municipal, pela solução dada ao incidente ... na repartição a seu cargo, mandando ... os funccionarios que desacataram um representante da Imprensa, no exercicio das suas funcções.

O Sr. João Mello propoz e foi approvado que se désse ao consocio Pausilippo da Fonseca, em viagem para o Norte, delegação para fazer propaganda da Associação de Imprensa.

O Sr. João Mello propoz se lançasse em acta um voto de pezar pelo fallecimento da Sra. D. Anna Romana de Souza, mãe do consocio Sr. Belizario de Souza.

O Sr. Noronha Santos communicou que foram offerecidos á Bibliotheca, ... da "Revista dos Engenheiros" ... pela Sra. D. Elisa Scheid; "Cabo ... Peixoto e o seu presidencialismo", pelo seu autor, Dr. Manoel Duarte; "Vocalias", ... Bilac ... da Balzac, ... pelo Dr. Pedro de Magalhães; e "Boletim Mundial", pelo Dr. Mario Bulcão.

Nada mais havendo a tratar foi encerrada a sessão.

Parte hoje a bordo do paquete "Olinda", do Lloyd Brasileiro, o Sr. Dr. Angelo Moreira da Costa Lima, Director da Commissão de Combate á Lagarta Rosea. O Sr. Dr. Costa Lima segue acompanhado de parte do pessoal que vae servir nos Estados do Norte da Republica infestados por essa praga que tanto mal tem trazido ás safras desta preciosa malvacea no momento tão procurado pelos centros fabris nacional e estrangeiro.

Designações no Lloyd

Pela directoria do Lloyd Brasileiro foram hontem feitas as seguintes designações: para praticante de taifeiro do navio-escola *Wenceslau Braz*, o Sr. Luiz Macedo; para commandante interino do *Ladario*, o Sr. Benedicto Julião Perequê Brasil; para immediato do *Olinda*, o Sr. Francisco Raymundo Carma da Silva; para 2º piloto do pontão *Marajó*, o Sr. Waldemar Peixoto Dall'Orto; para 1º piloto do pontão *Marajó*, o Sr. José dos Santos Silva; para 2º piloto do *Tocantins*, o Sr. João Fernandes Bazão, e para immediato do *Uberaba*, o Sr. José Pinto Aleixo.

O Sr. Ministro da Agricultura recebeu o seguinte telegramma:

"Buenos Aires. — A Camara de Commercio Argentino-Brasileira, penhoradissima pelo telegramma de V. Ex., cuidará os maiores esforços para satisfazer os desejos do nobre Ministro da Agricultura, como fossem ordens, sentindo-se honrada com a confiança que lhe é dispensada. Respeitosas saudações. — Mignaquy, presidente; Grenier, secretario."

[redacted]O-SE DE UMA "BARRAÇÃO"

[redacted]quim da rua General Polydoro

[redacted] pescador arremessa [redacted] de dynamite contra um grupo, ferindo sete pessoas

No medalhão o peixeiro Joaquim Sylvestre Lima, o autor do attentado — Em baixo o botequim onde se deu o attentado

Eram 15 horas e 30 minutos, quando o estampido de uma formidavel explosão sacudiu violentamente os predios da rua General Polydoro, nas proximidades da da Passagem.

Aterrorisadas, vieram as pessoas, por alli residentes, para o meio da rua.

Passados os primeiros momentos de panico, recuperada em parte a calma, trataram de verificar onde se dera a explosão.

Fôra no interior do botequim á rua General Polydoro n. 41 e havia feridos.

Immediatamente o facto foi communicado á Delegacia do 7º Districto e chamada a Assistencia pelo guarda civil n. 877.

Comparecendo ao local, logo depois de recebido o aviso, foram as autoridades informadas de que um perverso havia arremessado uma bomba de dynamite no meio de um grupo de individuos que alli se achavam jogando.

Entrando no botequim, que é de propriedade de José Albino da Cunha, encontraram as autoridades, feridas, as seguintes pessoas:

Luiz Maia, de 42 annos, solteiro, pedreiro, brasileiro, residente á rua Polixeno n. 45, que apresentava ferimentos no pé esquerdo, com esphacelamento do mesmo, e na perna tambem esquerda; Joaquim da Silva Corrêa, 35 annos, portuguez, residente á rua Assumpção n. 37, casa 6, que apresentava escoriações no terço médio da perna esquerda e feridas contusas na perna direita; Guilherme da Silva, 28 annos, brasileiro, empregado no commercio, morador á rua Oliveira Fausto n. 36, que apresentava uma ferida contusa com esphacelamento dos tendões do pé direito e escoriações nos membros inferiores; Heitor da Silva, 27 annos, solteiro, brasileiro, empregado no commercio, residente á rua Marquez de Olinda numero 106, que apresentava escoriações generalisadas na coxa e perna esquerdas; Ivo Motta, 30 annos, brasileiro, trabalhador, residente á rua Pereira Reis, que se achava ferido por esphacelamento no bordo externo do pé e calcaneo esquerdo do mesmo lado; Alfredo de Souza, 40 annos, brasileiro, pedreiro, residente á rua General Polydoro numero 41, que apresentava feridas contusas na perna e no calcaneo direito, ferida por esphacelamento do ultimo artelho do mesmo lado e fractura exposta do calcaneo direito; João Gomes de Faria, 26 annos, solteiro, brasileiro, empregado no commercio, morador á rua Assumpção n. 41, com um ferimento contuso na perna direita.

Medicados pela Assistencia, foram, em seguida, removidos para o Hospital da Misericordia: Luiz Maia, Guilherme da Silva, Alfredo de Souza, recolhendo-se os demais ás respectivas residencias.

Procedendo ás necessarias investigações, soube a policia que o autor do attentado tinha sido Joaquim Silvestre de Lima, vulgo *Arrepiado*, de 24 annos, solteiro, portuguez, peixeiro e residente á rua General Polydoro.

O accusado é um individuo muito conhecido como rixento e pau d'agua inveterado.

Fazia parte do grupo que tem por habito reunir-se no botequim de José Albino da Cunha para jogar a bisca, mas pelo motivo acima apontado, pelo seu máo genio, pois se tornara inconveniente, foi elle excluido, ou como se diz na gyria, *barrado*.

Arrepiado não se conformou com esta decisão, julgou-a affrontosa aos seus brios e jurou vingar-se.

Hontem, á tarde, quando o grupo divertia-se, alli appareceu e, já bastante alcoolisado, perguntou:

— Então, estou mesmo *barrado*?

Obtendo resposta affirmativa e intimado a retirar-se, *Arrepiado* proferiu a ameaça:

— Vocês vão pagar-me o caro.

Ninguem ligou importancia á ameaça e o grupo continuou a jogar.

Arrepiado, sahindo, dirigiu-se a uma loja de ferragens e adquiriu por compra uma bomba de dynamite, das que habitualmente são empregadas para pescarias.

Em seguida voltou ao botequim onde ingeriu mais uma dose e sahiu.

Ao lado do botequim existe uma avenida, de onde se vê todo o interior do estabelecimento referido. *Arrepiado* entrou no corredor da avenida e dahi, approveitando-se de um momento de distracção dos jogadores, arremessou a bomba, indo esta explodir mesmo no centro do grupo.

Como é natural, estabeleceu-se grande panico, do qual *Arrepiado* aproveitou para evadir-se.

Mas a policia, de indagação em indagação, conseguiu descobrir onde se homisiára o pescador: fôra na casa n. 2 da rua General Polydoro n. 20, onde elle foi preso pelo commissario Deró e levado para a delegacia do 7º Districto.

Alli, submettido a interrogatorio, confessou haver arremessado a bomba para vingar-se da affronta que recebera do grupo com o qual costumava jogar.

As declarações foram reduzidas a termo e *Arrepiado* recolhido ao xadrez.

Na delegacia referida foi aberto inquerito, tendo prestado declarações diversas testemunhas, sendo todas accordes em affirmar que *Arrepiado* é um individuo perverso e rixento.

Quatro dos feridos mais graves recebendo curativos no Posto Central de Assistencia

NO MAR

A viagem do "Vasari"

AS ENTRADAS DE HONTEM

O movimento do porto, hontem, foi fraco, como tem sido frequentemente nestes ultimos tempos.

Entraram os vapores "Jaguaribe", procedente de Santos; "Satellite", vindo do Recife, tendo ido a Santos antes de vir ao Rio; o navio-motor "Espirito Santo", que veiu carregado de sal, procedente de Cabo Frio; e o paquete "Vasari", procedente de New York e escalas.

O "Vasari" é inglez e todos os outros são nacionaes.

Foi o "Vasari" o unico vapor que trouxe passageiros para o Rio e em transito.

Vieram pelo "Vasari" 60 pessoas e passaram 93 destinadas a Santos, Montevidéo e Buenos Aires.

A viagem que fez de New York ao Rio, em 19 dias, correu calma, sem incidentes de importancia, apezar de algumas fantasias, creadas pela imaginação de diversos passageiros.

Um delles disse que a tres dias de New York, a guarnição do "Vasari" avistou uma embarcação completamente desarvorada, que estava com uma bandeira assignalando o pedido de soccorro.

De bordo do "Vasari" fizeram varios signaes, mas como não fossem respondidos, o commandante ordenou diversos disparos contra a tal embarcação.

Foram dados 12 tiros, mas apenas dous attingiram ao alvo.

Depois desse incidente o paquete continuou a sua viagem.

Alguns tripulantes do vapor ex-argentino "Fortunato", que viajam a caminho de Buenos Aires, affirmaram que o "Vasari", quando em viagem da Inglaterra para os Estados Unidos foi perseguido durante muitas milhas por um submarino allemão, que acabou por atirar dous torpedos, mas não attingiram ao alvo.

Segundo ainda os tripulantes do "Fortunato" a guarnição do navio que escapou de ser torpedeado, encarou o perigo com a maxima calma, como se assistisse á passagem de um pequeno barco de pesca.

Os inglezes são impertubaveis, dizia um dos que narravam o facto, mesmo no momento do maior perigo.

O Sr. Ministro da Marinha nomeou, por acto de hontem, os Capitães-Tenentes Luiz de Barros Falcão, Luiz de Almeida Magalhães e Eulino Rosano Cardoso e o 1º Tenente engenheiro machinista João Paulo de Faria para as cargos de immediatos, respectivamente, dos "destroyers" "Santa Catharina", "Rio Grande do Norte", e da base da Defesa Minada dos Portos e de chefe de machinas do cruzador auxiliar "Belmonte", sendo exonerados os Capitães-Tenentes Luiz de Barros Falcão e Luiz de Almeida Magalhães e Eulino Cardoso, dos logares de immediatos do "Rio Grande do Norte", de "Santa Catharina" e da base de Defesa Minada.

O NOVO GUARDA MÓR DA ALFANDEGA

SR. OSCAR BORMANN

Foi bem recebida a nomeação do Sr. Oscar Bormann para occupar o cargo de Guarda-mór.

O Sr. Ministro da Fazenda fez baixar uma portaria determinando que o novo Guarda-mór da Alfandega do Rio de Janeiro fique á disposição da Directoria do seu Gabinete, no exercicio do cargo que anteriormente occupava.

Sobre o convenio com a França lemos no *Estado de S. Paulo* o seguinte:

"Ha dias, o *Combate* deu publicidade a um boato, que por ahi corria e talvez ainda corra, de ter o *Estado* recebido 500.000 francos para sustentar, em suas columnas editoriaes, a necessidade do convenio com o governo francez. Em regra, boatos desta natureza não nos incommodam. Este, porém, por correr com a autoridade do nome de pessoa intimamente ligada a importante casa Prado, Chaves & C., não deixou de incommodar-nos e, por isso, tratamos de verificar como elle se formou e começou a circular. Felizmente, o que averiguamos é que somos duas as victimas da calumnia: nós e o Sr. Antonio Prado Junior.

Deste cavalheiro recebemos hontem a seguinte carta:

"Srs. redactores do *Estado*. — Autorizo VV. SS. a declararem pelas columnas do *Estado*, que é absolutamente falso ter eu dito, no Automovel Club ou em outro qualquer logar, que o *Estado* haja recebido 500.000 francos, ou outra qualquer quantia, para defesa que fez do convenio com o governo francez. Sou, Srs. redactores, de VV. SS., etc. — *Antonio Prado Junior*".

PREFEITURA

O Sr. Prefeito assignou hontem, em commissão, ... o serviço sanitario no Matadouro de Santa Cruz, o sub-commissario de Hygiene e Assistencia Publica Dr. Antonio dos Santos Malheiros e interinamente sub-commissario de Hygiene e Assistencia Publica o Dr. Fernando Paiva de Lacerda, durante o impedimento do effectivo; concedeu licença, nos termos da lei, ao professor do curso de adaptação do Instituto D. João Alfredo, ...; exonerou, por abandono do emprego, o ... interino de ... Manoel A. Souza Netto e designou ... de fiscal da execução do contrato com a ... de Candelaria, Luiz Pinto Pereira de Andrade.

Foram hontem transferidos os seguintes guardas municipaes:

... de Moraes, do 2º districto para o 16º; Francisco Soares de Assumpção, deste para aquelle; Idalino Gonçalves de Araujo, do 7º para o 17º; Maximiano da Costa Baptista, do 8º para o 10º; Antonio da Costa Braga, deste para o 8º; Adolpho Macedo Tavares Cid, do 17º para o 13º e Manoel Soares, do 2º para o 1º.

—Conferenciaram hontem, com o Sr. Prefeito os Drs. Chrysantho de Brito e Arnaldo Cunha, que, commissionados pela Sociedade Nacional de Agricultura, solicitaram de S. Ex. ... do ... as ... que tem ... applicados ás agriculturas.

... do Sr. Ministro da Guerra, ... para ...

Sorteio militar

Terminou hontem a execução do 2º sorteio militar na 5ª Região Militar, com séde nesta Capital, ...

NOTAS SOCIAES

DIPLOMACIA

Acha-se nesta Capital, em viagem para Buenos Aires, a bordo do paquete inglez "Vasari", o Sr. Romulo Naon, Embaixador argentino junto ao Governo americano, que regressa ao seu paiz a chamado do seu governo.

A bordo do "Vasari" S. S. foi cumprimentado pelo Sr. Achilles Pantoja, representante do Ministerio das Relações Exteriores.

CONFERENCIAS

O Sr. Professor Dr. George Dumas realiza hoje, ás 17 horas, na Academia de Altos Estudos (Instituto Historico), uma conferencia que terá por thema "La Provence et Mistral".

O acto é publico e a Academia de Altos Estudos por este meio convida com empenho a quantos desejarem ouvir o illustre homem de lettras. Presidirá os trabalhos o Vice-Director da Academia Sr. Dr. Benjamin Franklin Ramiz Galvão.

HOMENAGENS

O Sr. Marechal Gregorio Thaumaturgo de Azevedo, Presidente da Sociedade de Geographia do Rio de Janeiro e da Cruz Vermelha Brasileira, nomeou os Srs. Marechal Dr. Antonio Vicente Ribeiro Guimarães e Dr. Alberto Couto Fernandes para hoje com S. Ex. visitar e depositar flores no tumulo do Marquez de Paranaguá, ás 9 horas, no cemiterio de S. João Baptista.

HOSPEDES E VIAJANTES

Embarca hoje a bordo do "Vasari", com destino ás Republicas do Prata, o Sr. Carvalho Azevedo, Director da Agencia Americana.

Depois de uma curta estada em Buenos Aires, partirá o viajante para o Pacifico, onde visitará algumas Republicas dessa parte do Continente, com o proposito de levar alli as bibliothecas de obras brasileiras que trabalhou ha alguns annos, dotando-as de maior numero de volumes sobre industria, commercio, em especial, afim de que seus leitores possam encontrar, sobre o Brasil, amplas e preciosas informações nesses dominios de sua actividade. Com um grande numero de obras litterarias dos nossos intellectuaes de maior destaque, essas bibliothecas têm prestado ás nossas culturas um inestimavel serviço e ás nossas relações intellectuaes, grandes beneficios, fazendo mais conhecidos os nossos homens dirigentes e os nossos propositos no concerto das nações americanas.

Muito frequentadas todas ellas, os nossos vizinhos encontram com facilidade os dados necessarios a um amplo conhecimento do Brasil litterario, do Brasil politico, economico e financeiro. E' um meio facil e utilissimo de propaganda este, facil pelo concurso que nos prestam e utilissimo pela efficiencia de e amplitude que esses estabelecimentos podem tomar. Junto a essas bibliothecas o Sr. Carvalho Azevedo tem tambem as successaes da empreza que dirige, sendo de esperar que, com a sua viagem de agora, venham esses estabelecimentos tomar maior vulto no sentido do melhoramento das nossas relações com as demais patrias.

— Parte hoje para o Maranhão, sua terra natal, o nosso companheiro Sr. Dr. João de Almeida Rodrigues, que embarca ás 8 ½ horas, no armazem 12 do Cáes do Porto.

O nosso companheiro, que segue a bordo do "Olinda", breve estará novamente em serviço no "Jornal do Brasil", pois será curta a sua demora naquelle Estado, onde vae na missão que se impoz de trabalhar em favor da candidatura do seu patricio Sr. Deputado Coelho Netto.

— Chegou hontem ao Rio, pelo paquete "Vasari", entrado dos Estados Unidos, o Sr. Eugenio Dahne, que esteve naquelle paiz em serviço de propaganda do Brasil, tendo feito varias conferencias sobre productos brasileiros.

— Pelo mesmo paquete chegaram os estudantes paulistas Sylvio de Campos Eitle e Geraldo Conceição, que cursaram a Universidade de California.

— Acha-se nesta Capital, a passeio o abastado fazendeiro paulista Sr. Dr. Francisco Leite, que se encontra hospedado no Hotel Globo.

COMPRIMENTOS

Fazem annos hoje as Exmas. Sras.:

D. Alice Machado Palm;
D. Albertina Dutra Fonseca, esposa do Sr. Coronel Hyppolito Dutra da Fonseca, Sub-Director dos Telegraphos;
D. Antonia Ramos de Oliveira;
D. Anna de Paiva Moreira Lima;
D. Clarisse Haydée Lessa Sayão, esposa do Sr. Capitão Carlos Sayão, funccionario das Obras Publicas;
D. Carolina Brandão Maia;
D. Carlota de Souza Barbosa;
D. Carlota Maria de Mello;
D. Cecilia Alves dos Santos;
D. Guilhermina Camayrano;
D. Josepha Rodrigues dos Santos;
D. Jovelina Nunes Campos;
D. Lina da Costa Alho, esposa do Sr. Joaquim Gonçalves Alho, constructor;
D. Leonor Nunes;
D. Marianna Suzanna Machado Cardoso;
D. Maria José Pereira Flores;
D. Noemia Heller de Mattos;
D. Rosa Martins;
D. Rosa Moura de Souza;
D. Virginia Valdetaro de Oliveira.

A Senhorita:
Dentinda Lopes Guimarães.

A menina:
Jupyra, filha do Sr. João Pinto de Almeida Franco.

Os Srs.:
Antonio Gomes de Almeida Pinho;
Ary Nerilio Caldas, funccionario da Leopoldina Railway;
Apollonio José Amaro, nosso companheiro;
Arthur de Guaraná, do "Jornal do Commercio";
Atilio José Ramos;
Alfredo José Rodrigues;
Carlos Lage Sayão;
Dr. Custodio de Almeida Magalhães;
Dr. Cid Braune, Delegado do 4º Districto Policial;
Dr. Elmer Gusmão Tavares, Juiz de Direito da Provedoria e Residuos;
Henrique Cesar;
João da Silva Barbosa, redactor do "O Paiz";
José Hygino Pereira;
Dr. Manoel Augusto de Carvalho, advogado, redactor do "Diario Official" e Presidente da Mutualidade Catholica Brasileira;
Tenente-Coronel Manoel Pereira Soares;
Manoel Brandão Pereira de Castro;
Miguel Braga;
Sergio Gomes da Veiga, empregado no commercio;
Virgilio Lopes Rodrigues.

— Completa hoje dous annos a innocente Dinah, filha do Sr. Mauricio Rittenbeck, funccionario da Companhia Sul America.

— Muitas foram as felicitações dirigidas no dia 1º do corrente, data do seu anniversario natalicio, ao académico Vivaldo de Niemeyer, neto do saudoso Marechal Conrado Jacob de Niemeyer.

Egualmente receberam muitas felicitações, antehontem, por motivo de seus anniversarios natalicios, o Sr. Julio de Souza Cardoso e a menina Vera de Niemeyer, filha da Sra. D. Isabel Monteiro de Niemeyer e do Sr. Capitão Alonso de Niemeyer.

FALLECIMENTOS

Falleceu hontem, no Hospital da Misericordia, o Sr. Alfredo Emilio Leal.

O seu enterro realisa-se hoje, no cemiterio de S. João Baptista, sahindo o feretro, ás 16 horas, daquelle hospital.

ENTERROS

Realisou-se, hontem, no cemiterio de São Francisco Xavier, o enterramento da Sra. D. Anna Rodarte Soares de Souza, viuva do ... e ... Dr. Belisario Antonio Soares de Souza e mãe do Dr. Belisario de Souza, Director-secretario do "O Paiz".

O corpo, que sahiu da casa n. 375 da rua S. Francisco Xavier, foi acompanhado até o cemiterio por grande numero de pessoas.

Além de muitas palmas de flores naturaes, foram depositadas no tumulo de D. Anna Soares de Souza varias coroas, com as seguintes inscripções: "Saudades eternas de Belisario e Abigail"; "Saudade de Ruth e Rocha"; "A' boa avó, Ruben, Marilia ..."; "Saudades da sua mano Jeronymo"; "Homenagem de Lucy ..."; "Saudade de Bellinha ..."; "Homenagem da Directoria do 'Paiz'"; "Homenagem de Carlos Vianna"; e "Homenagem da Redacção do 'Paiz'".

Entre as pessoas que acompanharam o enterro notamos mais das seguintes: Senador Epitacio Coelho, representando o Dr. Alvaro Cavalcanti; Prefeito Municipal; Dr. Costa Martins, representante do Dr. Aurelino Leal, Chefe de Policia; João de Souza Lage, Dr. Paulo Marcellino, Dr. Celio Vieira, representante do Dr. Geraldo Collet, Presidente da Estrada do Rio; Dr. Heitor Collet, Paulo Barreto, Coronel José Ribeiro, Commandante da Força Policial do Estado do Rio, Dr. ...

Amaral França, Leopoldo Gianelli, Julio Barbosa, Coronel Henrique Milhomens, Georgino Avelino, Carlos Jeppert Filho, Carlos Vianna, Dr. Alexandre de Albuquerque, ... Antunes Pinheiro, Victor Lisboa, Dr. Costa Couto, Mario Vasconcellos, Dr. José de Sá Osorio, Almor Mourão, Dr. Alfredo Neves, Miranda Rosa, Joaquim Simões, Nestor Massena, commissão da Sociedade do "Paiz", Capitão Orosimbo da Soledade e Manoel de Magalhães; Gastão de Carvalho, Julião Machado, Luiz Pastorino, Coronel Luiz Augusto de Castro Miranda e Santos Pereira, pela revisão do "Paiz", Augusto Machado, Dr. Luiz Mendes, Dr. Romeu Ribeiro, Anlenar Mattos, Dr. Attila Neves, Rodrigues Ferreira & C., Moysés Rodrigues, Dr. Jorge Lossio, Jarbas de Carvalho, Edmundo Coelho, A. Quintanilha, Alvaro Campos, Dr. Herbert Filgueiras, Alvaro Monteiro, Last de Carvalho, Serafim Claro & C., Coronel Antonio Santiago, João Barbosa, Paulo Cleto, Sebastião Campos, Luiz C. Martins, João de Deus Falcão, Ernesto de Souza, Costa & Fraguas, Moysés A. S. Penha, Luiz Carlos Martins, Antonio Luiz Teixeira, Octavio Guimarães, Bruno Simões, Sabino Alexandre, Antonio Ferreira, commissão da expedição do "O Paiz".

EM ACÇÃO DE GRAÇAS

No altar-mór da Egreja da Conceição e Boa Morte, reza-se hoje, ás 9 horas, uma missa em acção de graças pelo restabelecimento do Sr. Joaquim de Souza Baptista, chefe da firma Souza Baptista & C., desta praça.

MISSAS

Luciano Vieira — Os Srs. Drs. Fernando e Candido Mendes de Almeida mandaram hontem rezar uma missa, na Matriz de Nossa Senhora da Gloria, ás 9 ½ horas, por alma do Tenente Luciano Vieira, fallecido em França, em serviço de aviação do Exercito francez.

Luciano de Mello Vieira era brasileiro, filho do Sr. Dr. Antonio Luiz de Mello Vieira, cuja esposa é filha do finado capitalista Fernando A. da Rocha. E', pois a Exma. viuva Fernando da Rocha avó do joven finado, que estava ligado por parentesco proximo ás familias Maximo de Souza e Rocha, desta Capital e Mello Vieira de Pernambuco.

A' missa, além dos membros da familia, e dos Srs. Senador Mendes de Almeida e filha e Conde e Condessa Candido Mendes de Almeida, que convidaram, compareceram, entre outras pessoas, o Dr. José Novaes de Souza Carvalho, Ministro aposentado do Supremo Tribunal Militar, e sua senhora; a Sra. viuva Gonçalves da Cunha e seu filho, o Dr. José Novaes Filho, conhecido clinico desta cidade, e o Sr. F. Braga, representante da Exma. Sra. Dona Maria Guilhermina de Souza; Pedro B. de Cerqueira Lima, senhora e filhos e M. Marques de Sá Salazar, senhora e filho, ausentes em Petropolis; Coronel James Andrew Junior e o Sr. Professor Dr. George Dumas, eminente facultativo francez, que todo Rio conhece, e que de passagem nesta Capital, quiz prestar á memoria do joven e inditoso aviador brasileiro, que morreu em serviço militar da França, as suas homenagens como official francez e as suas proprias condolencias.

Em Petropolis foi tambem suffragada a alma do Tenente Luciano de Mello Vieira, a convite dos filhos, genros e netos do finado Commendador Carlos Maximo de Souza, tendo comparecido as familias que compõem as numerosas relações de tão distinctas familias.

Capitão Alvaro de Castro — Na Matriz do Sacramento será celebrada hoje, ás 9 ½ horas, a missa de mez do fallecimento do nosso saudoso companheiro Capitão Alvaro de Castro.

Rezam-se hoje as seguintes:

Na Egreja de Nossa Senhora do Parto, por D. Jesuina Maira dos Santos Ramos, ás 9 ½ horas; na da Conceição Apparecida, do Meyer, por Dona Genuina Rosa da Conceição, ás 9; na de Sant'Anna, por Antonio Elias, ás 9 ½; na mesma, por Waldemar da Conceição Jardim, ás 8; na de S. Francisco de Paula, por D. Emilia Caldas Castello Branco, ás 8 ½; na do Bomfim, em S. Christovam, pelo Contra-Almirante Dr. Joaquim Dias Larangeiras, ás 9.

— Na Egreja Carmelitana do Convento da Lapa, quarta-feira ultima, foi celebrada no altar-mór, a missa de setimo dia, pelo eterno repouso do estimado ex-alumno da Escola Santo Alberto o Sr. Antonio Marques da Rocha, filho do Sr. Tenente Ricardo Marques da Rocha, antigo funccionario da succursal do Correio de Botafogo.

Notaram-se entre o grande numero de pessoas presentes, os Srs. Deputados Nestor Nascimento e Teixeira Lima, Dr. Domingos Ferreira, José Marques da Rocha, Luiz Barbosa, Coronel José Muniz e familia, Intendentes Municipaes Coroneis Manoel Joaquim Marinho e Jacintho Alves da Rocha, Dorval Nunes, Dr. Bettencourt Filho, Antonio de Oliveira Santos Filho, alumnos da Escola Santo Alberto, Ricardo Arlindo Alves, Salvador José de Mattos, Tenente Luiz Pereira de Lima, Candido Soares Guimarães e familia, Gabriel Teixeira e familia, Sra. Josephina N. Rocha, Armando Marques da Rocha, Oswaldo H. Oliveira Santos, Sra. Dr. Sá Ferreira, operarios da Engommaderia Brasileira, familia Marques da Rocha, Pedro Ruiz Martins, D. Maria de Menezes, commissões das Sociedades Flor da Gavea, Flor do Abacate e Gremio das Orchideas, Antonio Augusto Leirello, Julio Ribeiro, João Gonçalves Ferraz, Carlos Trajano de Oliveira, Manoel Moreira e familia, Benedicto Barbosa e familia, Antonio Pereira Nogueira, Tenente Alexandre Barbosa Fonseca, Ismael Carneiro, João Batista Sobrinho e familia, Sebastião Ramos, Justiniano Augusto Soares, Carlos Pereira Mendes, Antonio de Oliveira Santos, Vital Ernesto de Miranda, Antonio Bruno da Costa, Norberto Leal, Galdino da Silva Bezerra, commissão de funccionarios publicos e operarios, DD. Maria do Carmo Pacheco, Carolina Lopes Gallagher e familia, Delphina Candida, Margarida Lopes da Rocha e familia, Maria Pereira, Olympio M. Pacheco, Manoel Pereira da Annunciação, Henrique Ferreira, Martiniano P. Torres, Jorge dos Santos, Napoleão Hollanda, Celestino Baptista, Simeão Basilio da Silva, João Alves da Cruz, José da Silva Velloso e familia, Manoel da Silva Velloso, DD. Marietta de Moraes, Julia Augusta e familia.

NICTHEROY

No quartel da Força Militar do Estado houve hontem uma discussão entre o 2º sargento Joaquim da Costa Ramos e o anspeçada do esquadrão de cavallaria Arthur Miranda Pinto Vidal, ... em luta corporal, da qual ambos sahiram ferimentos contundidos.

O Commandante da Força ... providencias e a ... Pinto Vidal, mandando ... á policia civil.

— O Dr. Alfredo Rezende da Silva reassumiu o cargo de Juiz Municipal de Monte Cunha.

— Por ... da Prefeitura Municipal, ... funccionarios ... até ás 22 horas.

Amanhã, ... os estabelecimentos que ... domingos e feriados podem ... até ás 12 horas.

— O Dr. Cezar Nogueira Torres, Juiz de Direito de Barra Mansa, esteve em gozo de licença.

— Foi impetrada hontem ao Tribunal de Relação uma nova ordem de "habeas-corpus" a favor de Waldir Lopes Maciel, que está sendo processado por haver se apropriado de dinheiro pertencente á Companhia de Tecidos Nacionaes.

O Tribunal mandou pedir informações ao Juiz de Direito da 2ª Vara desta capital.

— O Tribunal da Relação, em sessão de hontem, resolveu não tomar conhecimento do pedido de "habeas-corpus" a favor do Tenente-Coronel José Caetano dos Santos para ... o mesmo possa exercer o cargo de ... de paz de Petropolis.

O mesmo Tribunal decidiu converter em diligencia o julgamento de "habeas-corpus" a favor de José Ferreira de Souza e João Pereira, que se acham presos, preventivamente, á disposição do Juiz de Direito de Petropolis, e mandou requisitar informações áquelle Juiz sobre a prisão dos pacientes.

— O Dr. Juiz de Direito da 2ª Vara concedeu a ordem de "habeas-corpus" impetrada a favor do constructor Salvador Fazzino para que o mesmo possa proseguir nas reparações da Prefeitura, que lhe ... desde ...

— No Icarahy Bath Hotel, falleceu hontem, repentinamente, o empregado José Pinheiro, brasileiro, branco, de 31 annos de idade.

A policia fez remover o cadaver para o necroterio, onde foi verificado o obito pelo medico legista, sendo depois dado o corpo á sepultura.

— Pela madrugada de hontem a policia deu uma batida em um casebre da rua Capitão-Mór, ... a felicidade de prender os conhecidos gatunos Oscar da Silva Ramos, vulgo "Grillo", Joaquim Castro de Almeida e João Sales, que foram recolhidos ao xadrez.

— A policia ... Maria de Lourdes, de côr preta, de que fôra aggredida por Annibal de tal, morador á rua Marquez de Parana.

— Por causa de um atrito havido entre uma autoridade de S. Gonçalo e um dos empregados da 1ª Delegacia Auxiliar, o Delegado, ... e commissarios, daquelle municipio, pediram exoneração dos respectivos cargos.

"O MALHO" — Está magnifico o numero de hoje de "O Malho", que "caricaturiza" ... e "Charges" ... a batina ... "cabeças" ... do seu espirito ... em "fantochada" ... e "apollos" e analises ...

Carnaval! Começa hoje, á noite a festa, a unica festa que apaixona o povo carioca. Banir tristezas é o lemma de hoje até terça-feira. São quatro dias [illegible] a formula: "A maior parcimonia nos gastos", cede logar a esta outra: "a maior parcimonia nas economias"; porque, esta é que é a verdade, póde o carioca economisar o anno inteiro; póde privar-se do necessario, do imprescindivel durante os outros trezentos e sessenta e um dias, mas nesses quatro, nos do Carnaval, o dinheiro ha de apparecer para um lança-perfume, uns "confetti" e umas serpentinas, se não chegar para mais.

Carnaval! E dizer-se que houve quem se lembrasse de prohibil-o, de adial-o para melhores tempos! Nem é bom pensar nisso. Aliás, a idéa nem foi tomada a sério e o Carnaval ahi está e Momo, dentro de algumas horas, entrará triumphante, a dominar, a imperar, senhor absoluto. Precedido do clangor das trompas, do rufar dos tambores, do zabumbar tonitroante, Momo approxima-se, magestoso e impotente, galhofeiro e alegre, com o prestito da Folia. Mais algumas horas e implantará seus dominios no meio deste bom povo, que é seu, muito seu e que até o alvorecer de quarta-feira não pensará noutra cousa que não seja rir, folgar, divertir-se. Tristezas não pagam dividas! Toca a brincar. Os tristes, os macambuzios, os hipocondriacos afivelam as mascaras e, para usar das phrases do tempo "entram tambem na troça e cáem no pagode. Evohé!"

Carnaval! Fervilham os preparativos. Dezenas, centenas de bailes estão marcados para hoje, para amanhã, para depois, para terça-feira. Os convites andam por empenho. Cavalheiros sisudos, geralmente sorumbaticos, todos entretidos em negocios, em cousas da vida terra a terra, andam a cavar um convitezinho para espiar tal ou qual baile. "E' só para espiar, fazer uma idéa do que são taes bailes". Nada mais do que isso! Pois sim! Chem no baile e era uma vez vêr o cavalheiro sisudo... Ha bailes em quasi todos os theatros. O velho, o tradicional S. Pedro, promette cousas assombrosas; o S. José, prepara maravilhas; no Recreio, haverá "mosquitos por cordas e cordas por arames"; o Carlos Gomes vae estar deslumbrante e o Republica será transformado em palacio das "Mil e uma noites".

Carnaval! Terça-feira gorda um só prestito percorrerá as ruas da cidade: o dos Tenentes; os outros clubs, os Democraticos e Fenianos, não fazem Carnaval externo. Em compensação no *Castello* e no *Poleiro* haverá festas de sumptuosidade rara, bailes de marcar época nos annaes da Folia. Tambem na *Caverna* dos Tenentes haverá festas e bailes e que festas e que bailes!... A nota *chic* e elegante no mundo ou *Pon-S'amuse*, será dada pelo High-Life Club, a velha sociedade ha cinco annos arredada das lides carnavalescas. Reconstruido o sumptuoso palacio da sua séde, á rua D. Carlos I, conquanto não tenha as obras concluidas, vae interrompel-as para os quatro bailes deste Carnaval e do que vão ser esses bailes, de luxo e de elegancia... só vendo...

Carnaval! Da série de bailes, de festas, em clubs e sociedades recreativas, em ranchos e blócos, que dias? Em todos reina grande enthusiasmo, em todos fervem os preparativos. Em todos existe o firme proposito de divertir e divertir-se homenageando Momo.

Emfim, o Carnaval está ahi. Começa hoje. Mais algumas horas e principia o dominio da Folia. De lado as tristezas e toca a folgar e divertir, exclamam os enthusiastas.

POLICIAMENTO DA CIDADE

Pelo Sr. Dr. Aurelino Leal foram hontem ultimadas as providencias sobre o policiamento da cidade durante o Carnaval que hoje começa. As mais severas instrucções foram por S. Ex. dadas a todas as autoridades districtaes para que se cohibam os abusos contra os quaes tanto se tem reclamado, tiros ou das chacotas e ditos de máo espirito ás pessoas que procuram divertir-se nesses dias de folguedos. Em telegramma circular dirigido a todos os delegados determinou o Sr. Chefe de Policia a maxima vigilancia ás hospedarias e casas suspeitas, ordenando o fechamento das mesmas, indistinctamente, de hoje até terça-feira proxima, inclusive.

A superintendencia do serviço de vehiculos está a cargo do 1º Delegado Auxiliar, a dos theatros, clubs e casas e diversões e bailes publicos, ao 2º, e a do policiamento em geral, ao 3º.

O policiamento da zona central da cidade será feito pela guarda civil, auxiliada por fortes contingentes da Brigada Policial, ficando uma parte dessa milicia de promptidão no respectivo quartel para qualquer emergencia. Em todos os districtos, exceptuados os dos suburbios, os respectivos destacamentos serão reforçados. No pateo da Repartição Central tambem permanecerá um contingente de cavallaria da Brigada, sob o commando de um official.

OS ATIRADORES NÃO ANDARÃO FARDADOS DURANTE O CARNAVAL

O Inspector Regional do Tiro de Guerra fez baixar hontem aos Presidentes das Sociedades de Tiro, o seguinte aviso:

"Cumprindo determinação do Sr. General commandante da 4ª região militar e 1ª divisão do Exercito, recommendo-vos aconselhar os socios dessas sociedades não comparecerem fardados durante os dias de Carnaval, aos logares impróprios e evitarem excessos reprovaveis, convindo lembrar-lhes que de accordo com o prescripto no art. 35 do regulamento da directoria Geral do Tiro de Guerra, ficam elles sujeitos, quando fardados, aos preceitos disciplinares adoptados no Exercito".

O COMMERCIO A VAREJO FUNCCIONA HOJE ATE' A'S 22 HORAS

O Sr. Prefeito do Districto Federal fez expedir hontem aos agentes a seguinte circular:

"Em 8 de Fevereiro de 1918. — Sr. agente da Prefeitura no Districto de ... — O Sr. Prefeito do Districto Federal, attendendo á solicitação da Liga do Commercio e de accordo com concessões feitas em annos anteriores resolveu permittir o funccionamento do commercio a varejo no dia 9 do corrente até ás 22 horas.

O que, por ordem do mesmo Sr. Prefeito, levo ao vosso conhecimento, para os fins convenientes. Saude e fraternidade. (Ass.) A. S. Moutinho."

BATALHAS DE CONFETTI

NA AVENIDA RIO BRANCO

E' hoje que se realiza a grande batalha de confetti e lança-perfumes, annunciada para ante-hontem na Avenida Rio Branco e que o grande temporal que desabou sobre a cidade não permittiu que fosse levada a effeito.

A festa será encantadora, pois haverá um animado corso, de carruagens, concorrendo á grande pugna varios blocos e grupos carnavalescos.

A festa de hoje na Avenida Rio Branco promette ser encantadora.

RUA FREI CANECA

Uma commissão de negociantes e moradores da rua Frei Caneca, no trecho entre o Chafariz do Lagarto e a rua Visconde de Sapucahy, realiza hoje e depois de amanhã batalhas de "confetti", conservando-se aquelle trecho ornamentado de bandeiras, galhardetes e guirlandas de folhagem hoje e durante os tres dias de Carnaval.

Em espaçoso coreto, armado no centro daquelle trecho da importante via publica, tocará de hoje até terça-feira, das 16 ás 24 horas, uma excellente banda de musica.

NA RUA S. CLAUDIO

Em vista do grande successo alcançado na batalha de sabbado passado, organizada pela Commissão de senhoritas, vae ser realizada outra grande batalha de confetti e lança-perfumes, hoje, na rua S. Claudio, no Estacio de Sá, estando por isso correndo com muito enthusiasmo e animação os preparativos para esta festa, que promette ser encantadora.

Foram instituidos varios premios para os blocos que mais se distinguirem na peleja, e para maior brilho haverá duas bandas de musica, sendo uma militar, que tocarão desde ás 17 horas, em elegantes coretos armados para esse fim, nos dous extremos da parte alta da referida rua.

EM CASCADURA

Imponentissima batalha de "confetti" haverá hoje na populosa estação de Cascadura, promovida por Lord Carvalhal, digno Presidente do Club dos Fenianos de Cascadura, apreciado centro de reunião daquella localidade.

A commissão encarregada da organização dessa grandiosa festividade que será das melhores organizadas nos suburbios da Central tem sido incansavel para que não haja quem desminta o brocardo já bastante usado — Braço é braço!

Lord Carvalhal não tem tido um só momento de socego por isso que a pequenada da zona não o deixa em paz, já lembrando uma ornamentação graciosa, já pedindo que Lord Carvalhal arranje quantas bandas de musica houver nesta cidade.

Blocos e mais blocos irão alli pugnar pelos seus direitos á palma da victoria.

Premios multiplos estão sendo conseguidos para os que comparecerem em melhores condições.

O victorioso "Bloco Tomara que chova" com estrondoso zabumba entrará na dansa á "O" hora deixando todos boquiabertos ante as suas marchas encantadoras e magistralmente ensaiadas.

Os Tetéas estarão, como sempre, firmes, trazendo os moços e os velhos em gargalhadas constantes pelas suas tiradas chistosas e anthropographicas.

Emfim, a batalha de hoje em Cascadura deixará gravada no reinado de Momo uma pagina aurea.

BAILES A' FANTASIA

DEMOCRATICOS

Cioso de suas tradições gloriosas o Castello hasteará, desde hoje até ao arrebol de quarta-feira de cinzas, o pavilhão alvi-negro que pompeia sob as grandes azas da Aguia altaneira.

E no amplo salão — pequeno nas pugnas maximas do periodo carnavalesco para conter a onda democratica que alli flue e reflue — haverá o rumor da folia, do enthusiasmo, ao compasso dos maxixes suggestivos e arrebatadores.

Isto já ha dias vem sendo assim, como succedeu na quinta-feira, no baile extra, organisado pelo grupo dos Pesados, com duas bandas de musica.

TENENTES

Intemeratos, sem se arreceiarem da carestia da vida, da guerra européa e de vaticinios de futuro amargo, os "baetas" arrostam sósinhos as responsabilidades do Carnaval externo.

Na Caverna ha a azafama da ultima hora para a organização do prestito, mas emquanto descansam das lides do barracão os Tenentes dansam e folgam e hoje como amanhã e depois vae haver uma roda viva nesses arraiaes de gente folgona, agora alli na rua Uruguayana, em palacete decorado recentemente com luxo e gosto.

— A' meia-noite, começaram na "Caverna" as primeiras manifestações de alegria.

O acto revestiu-se de uma certa solemnidade.

Ao espoucar o "champagne" fallaram "Dragão", "Branquinho" e "Malhos Bahiano".

Foi uma festa muito carinhosa á qual compareceram os seguintes carnavalescos: Tizana, Rios, Pavoroso, Romeu, Tuneca, Machadinho, Pilleta, Gilete, Caçarola, Zé Pereira e Vinhaes.

FENIANOS

Logo mais quando vier a noite, na Travessa Flora haverá o brilho das miriades de lampadas brancas e rubras que assignalam com seu fulgor o triumphante Poleiro.

Verão os passantes da sua estrada curiosa a entrada de tom roseo colorindo a ornamentação caprichosa de flores viçosas.

Na sacada guarnecida de [illegible] espirito [illegible] clarins marciaes, annunciando [illegible] fenianos a postos e depois ao som da banda succedem-se os tangos até que a manhã indiscreta ponha ponto final na brincadeira.

Os Fenianos não sahem este anno, em compensação as festas internas vão ter um esplendor inultrapassavel, asseguram Minó e Bouvier.

— O Club dos Fenianos, como nos annos anteriores, franqueará os seus vastos salões domingo e segunda-feira, até ás 21 horas, afim de receber a visita do publico.

GYMNASTICO PORTUGUEZ

E' um sarão intimo que realizará hoje o Gymnastico Portuguez, com permissão de ingresso a pessoas fantasiadas.

Os "habitués" das reuniões desse popular club encontrarão hoje, alli, os mais agradaveis encantos proporcionados pela directoria do Gymnastico que sabe dar ás suas festas um cunho de originalidade.

ZUAVOS CARNAVALESCOS

Os Zuavos, os invejaveis folliões da Caserna da rua Maranguape, darão amanhã o seu baile de arromba.

Todo o pessoal estará firme, mesmo porque nenhum "zuavo" de verdade é capaz de jogar o corpo fóra neste momento em que tristezas não pagam dividas e que enthusiasmo não é privilegio de ninguem.

Com o pessoal da Caserna é alli no duro chova pedra ou faça sol.

CONGRESSO DOS TENENTES

Amanhã é que o Parlamento estará em festa.

O forróbódó será mesmo de alto lá e para isso estão empenhados Chaby, Pé-Pé, Fumaça, Nigro e outras sentinellas avançadas dos folliões congressistas. Os convites andam por empenho e quem não tiver um bom pistolão não se metta.

RECREIO DOS ARTISTAS

A sempre querida e veterana sociedade recreativa familiar Recreio dos Artistas proporcionará este anno aos seus socios e respectivas familias, quatro grandes bailes á fantasia. Como sempre, não serão permittidos ingresso de pessoas fantasiadas de pyjame, apache e de marinheiro e a menores de 12 annos.

KANANGA DO JAPÃO

Nada menos de quatro bailes á fantasia teremos na Kananga do Japão. "Seu" Paiva não tem mãos a medir diante do pessoal das Sabinas e do Peso é Peso.

Tudo está sendo preparado de fórma a que na "Jarra" da rua Senador Euzebio nada falte.

A' Kananga gente!

TENNIS CLUB

O Tennis Club vae tomar parte tambem nas festas a Momo.

Para isso a sua directoria fez engalanar a capricho, o "ground" da rua da America onde hoje se realizará uma "encrencada" festa em homenagem ao rei da Folia. O ingresso está difficil, porém, fallando com Lord "Traz Tudo" tudo se arranjará.

QUEM FALLA DE NO'S TEM PAIXÃO

Já foi, no "almirantado", dado o signal de "ultima fórma", "apresentar armas" a Momo que faz sua entrada solemne no reinado da Folia. Não ficará só no forróbódó de hoje, o Quem falla de nós tem paixão.

Durante os tres dias em que imperar a pandega esse club dará bailes á fantasia.

CARICATURA DO AMOR

A rapaziada que teve a idéa de fundar esse blóco de titulo um tanto "perétilo" pretende fazer mundos e fundos no Carnaval. Está ella em sérios movimentos, tomando as ultimas providencias afim de que os "passos" de Lord Mecanico não sejam em vão.

Tudo corre ás mil maravilhas.

INTERNACIONAL CLUB

Dos centros chics de diversões desta Capital, o Internacional Club é um dos que organisa melhores festas pelo Carnaval.

Estão ainda na memoria de todos os brilhantes bailes carnavalescos que esta sociedade proporcionou no anno passado aos seus convidados.

Os que frequentam estas festas, conhecem o bom gosto da directoria do Internacional Club, e desde já imaginam qual o capricho, o "savoir faire" que entrará nas composição dos internos palaciados em sua séde.

Fallar da animação dos bailes do Internacional, seria duvidar da alegria que caracteriza o povo desta Capital.

A começar de hoje os salões do Internacional terão um sopro de vida nova, nestes dias, em que, toda a gente esquece as magoas da vida e os dissabores da crise para entregar-se a Momo, para venerar á Folia, nas loucuras do Carnaval.

OS BAILES DO ASSYRIO

Guardando a caracteristica fidalga que o local artistico autoriza e a frequencia escolhida accentua o Assyrio festeja o Carnaval de 1918 com quatro bailes — episodios de elegancia e alacridade.

Nessas festas vão ser distribuidas lindas prendas aos mascaras offerecidas pelos propagandistas do lança-perfume "Alice".

No Assyrio haverá uma reminiscencia da vida parisiense nos tempos menos apprehensivos que os de agora e entre risos, pugnas de "confetti", dansas e ditos espirituosos, passarão fugazes as horas no restaurante chic.

CLUB SYRIO BRASILEIRO

O Club Syrio Brasileiro dará a sua primeira festa á fantasia amanhã.

O baile promette momentos agradaveis.

A sua directoria está empenhada na ornamentação dos salões sociaes e na illuminação dos mesmos afim de produzir o mesmo effeito brilhante dos annos anteriores.

FLOR DO ABACATE

A festa de hoje no "Galho" vae agitar o mundo carnavalesco da zona. Não fazendo Carnaval externo, a Flor do Abacate pretende dar festas internas durante os folguedos de Momo, festejos para os quaes a directoria preparou surprezas aos seus associados.

As reuniões á fantasia no "Galho" serão "superrimas".

ESTRELLA DA AURORA

A veterana Sociedade Recreativa Musical Estrella da Aurora offerece hoje aos seus frequentadores um grande baile á fantasia. Para maior brilho desta festa [illegible] estará durante o baile a banda de musica do regimento de cavallaria da Brigada Policial.

BLOCO DOS APAIXONADOS

No intuito de manter sempre os seus associados em franca alegria no "Ninho dos Suspiros", o bloco dos Apaixonados realizará hoje mais um baile á fantasia. Isso será hoje, porém amanhã, Picareta já fez ver ao pessoal que haverá "matinée", tambem á fantasia, para cujo ingresso é preciso de uma "explicaçãosinha" com o Banca-Rota.

RESERVISTAS DO AMOR

Deixa de sahir á rua, com o prestito que tencionava organizar, o Bloco Reservistas do Amor. Deu motivo a essa resolução da directoria o pacto de ser ella procurada por uma commissão composta dos Srs. Aldemar Alves de Carvalho, Durval Lage, Florencio de Almeida e Adhemar de Almeida, que foi á séde dos Reservistas pedir para que o club não sahisse.

Attendendo á commissão, os Reservistas não deixarão, no emtanto, de realizar festas internas para o exito das quaes está empenhada a sua directoria.

HIGH-LIFE CLUB

Os famosos contos de "Mil e uma noites" extraordinarios pelas suas maravilhas, vão se tornar em realidade durante os bailes carnavalescos do High-Life Club, no seu lindo palacio da rua Santo Amaro.

O High-Life Club, depois de uma remodelação completa, para que o publico julgue dos seus melhoramentos, vae reabrir suas portas hoje.

A animação vae ser intensa e o deslumbramento ainda maior naquella profusão de decorações artisticas a cargo do habil caricaturista Sr. Luiz Peixoto, em que tudo respira alguma cousa de grandioso, a começar pelas cascatas illuminadas e pelos maravilhosos jardins com festões de flores e lampadas electricas a côres.

Frequentado como foi, até por distinctas familias que o visitavam devidamente mascaradas, o High-Life Club attrahirá para os seus quatro grandiosos bailes todo esse mundo chic que adora as festas de arte no Rio.

Para os differentes concursos de fantasia, belleza, espirito e elegancia na dansa, a directoria do club nomeou uma commissão julgadora de dous representantes de cada jornal.

Durante os bailes tocarão as melhores bandas militares que possuimos.

A directoria tem recebido diariamente innumeros pedidos de informações sobre as condições dos ingressos e já tem satisfeito um sem numero de assignaturas para os quatro bailes.

— Pedem-nos a publicação do seguinte:

"A commissão especial de jornalistas, sob cujos auspicios se realizarão os bailes do High-Life Club previne aos pretendentes que as assignaturas para os quatro bailes se acham abertas no "Jornal do Brasil", das 10 1/2 ás 22 1/2 horas e na Secretaria do Club, das 17 horas em diante. Não é exigido traje de rigor. A commissão reserva-se o direito de acceitar ou não os pretendentes bem como vedar a entrada a quem julgar conveniente."

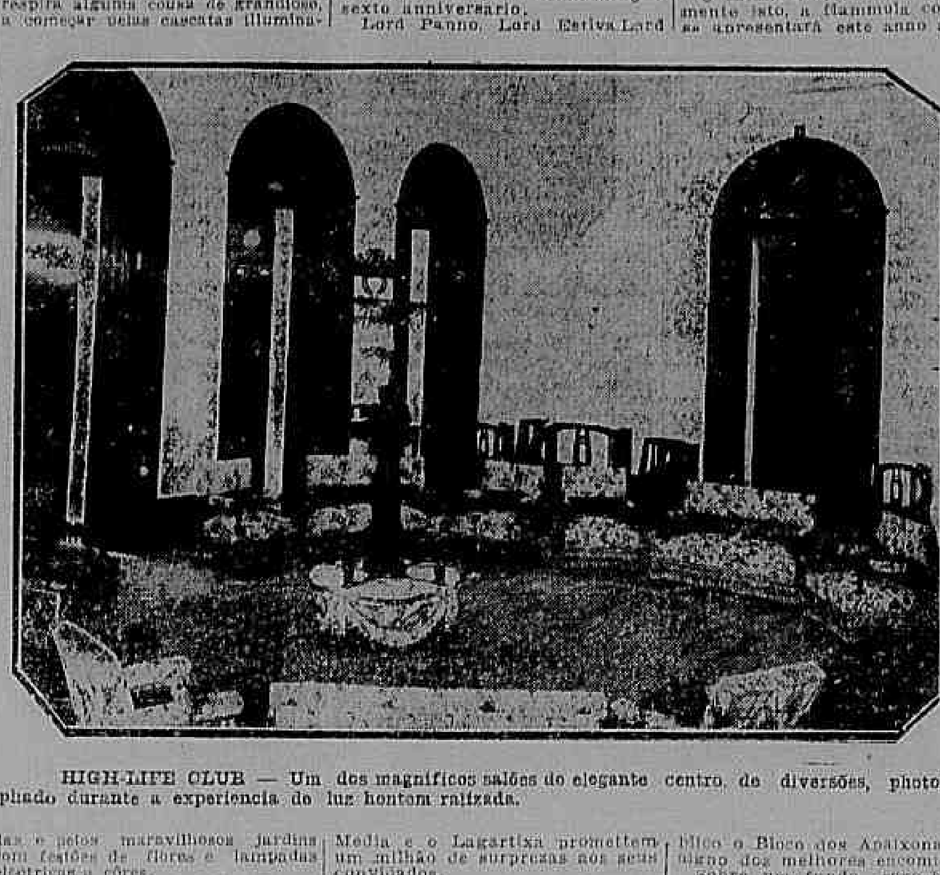

HIGH-LIFE CLUB — Um dos magnificos salões do elegante centro de diversões, photographado durante a experiencia de luz hontem realizada.

IDEAL DAS PEROLAS

A directoria do Ideal das Perolas organizou para o Carnaval tres soberbos bailes á fantasia.

Por esse motivo os folliões da "Concha" andam de um lado para outro tudo providenciando para que a cousa corra entre mil maravilhas.

TUNA COMMERCIAL

A Tuna Club Commercial, á Avenida Passos n. 119 levará a effeito, organizadas por uma grande commissão, quatro bellissimas festas, nos dias 9, 10, 11 e 12 do corrente, para solemnisar a passagem de Momo e para cujas festas já todos estão em actividade.

CENTRAL CLUB

A novel sociedade recreativa Central Club aproveitando a noite de hoje, vespera de Carnaval, dará uma grande festa para inaugurar a sua séde social á rua General Pedra n. 44.

Como têm sido agradaveis as festas do Central, a de hoje não ficará devendo as anteriores.

BLOCO DOS TATU'S

Os "terriveis" Tatús que quando sahem da "Toca" deixam a gente tonta, offerecem hoje uma festa ás endiabradas carnavalescas do Bloco das Francezas.

Será um baile á fantasia de alto lá com elle. Dos que só os Tatús sabem preparar com geito com todas as regras exigidas pelo momento.

A Salada Carnavalesca num rasgo de perfeita solidariedade á sua co-irmã de lides de Momo, comparecerá á festa dos Tatús, porém, sem uma das suas mais galantes componentes que pretendia exhibir-se nos proximos folguedos de "reservista".

Será uma falta notavel e que vae, sem duvida, causar algo em alguem.

AMENO RESEDA'

O popular e sempre applaudido Ameno Resedá promove para hoje, na "Jarra" da rua Corrêa Dutra, uma grande festa carnavalesca. Já é conhecida as tradições desse veterano club e, cremos, que dizendo isso, não será preciso botar mais nada na carta, afim de que, o Ameno, isto é, a séde do querido club se encha de folliões.

JUVENTUDE PORTUGUEZA

Realiza-se hoje o primeiro baile á fantasia organizado pela Juventude Portugueza que está empenhada no brilho absoluto do mesmo.

Como são sempre agradaveis as festas da Juventude, não será de admirar que logo mais não haja um só logar em toda a séde social que não esteja occupado.

DIPLOMATA CLUB

Promettem ser encantadores os bailes á fantasia organizados pela directoria do Diplomata Club, de Quintino Bocayuva.

Pelos convites que foram expedidos é facil de prever [illegible]

[redacted]

Abrem-se hoje os encantadores salões do Club dos Fenianos de Cascadura para receber os convivas que alli vão entregar-se aos folguedos carnavalescos.

Primorosamente engalanados, attestando a arte e o bom gosto da directoria dos Fenianos, tendo á frente o incansavel Lord Armando, os salões desse centro de diversões serão pequenos para comportar os apreciadores das pugnas de Momo.

UNIÃO DA ALLIANÇA

Em homenagem aos seus associados, Srs. Alvaro Sandim e Napoleão de Oliveira, a S. R. C. União da Alliança realiza hoje, na "Taça", á rua das Laranjeiras n. 394, um grande baile á fantasia. Essa festa está fadada a enorme successo.

FRATERNIDADE LATINA

A Fraternidade Latina inicia hoje os seus folguedos carnavalescos, como o velho dictado: "Tristezas não pagam dividas", a rapaziada da Fraternidade não dará uma folga nas "gambias" para descanço da cabeça.

EXCENTRICOS

Os dedicados folliões do largo da Lapa reabrem os seus salões para um grandissimo baile á fantasia com que solemnisarão o sexto anniversario.

Lord Panno, Lord Estiva, Lord Media e o Lagartixa promettem um milhão de surprezas aos seus convidados.

AMERICA CLUB

Abrilhantado por uma banda de musica, o America Club realiza hoje, em sua séde, á rua da America, grande baile de mascara.

Durante a festa serão entregues ao Bloco dos Apaixonados, á Salada Carnavalesca e ao Bloco das Francezas os premios que lhes couberam no julgamento da batalha de "confetti", organisada pelo mesmo club, na rua da America.

YAYA' FORMOSA

O "Yayá" promette festejar condignamente este anno, o Carnaval.

Para isso, o pessoal do "Palacete" da rua de Catumby reuniu todos os seus elementos de prestigio e toca p'r'o pão, para que o primeiro baile á fantasia que hoje se realiza transcorra entre os mais vivos encantos.

RECREIO DAS TURMALINAS

Afim de tomar parte tambem nos folguedos de Momo, o Recreio das Turmalinas dará este anno quatro bailes á fantasia. O maestro Menezes, que sempre foi um "bicho" no teclado, estará firme no piano para que o pessoal não tenha treguas nas dansas.

PRAZER DO CASTELLO

O Prazer do Castello fará carnaval externo. O seu estandarte é um mimo, pelo que o publico vae admiral-o no saguão do "Jornal do Brasil". Depois da passeata de hoje, o Prazer do Castello se recolherá á sua séde, onde teremos um grande baile á fantasia.

IDEALINO CLUB

Para o baile á fantasia que se realizará hoje, no Idealino Club, só terão ingresso os associados munidos do competente recibo.

Aos convidados, já se sabe, só com os convites expedidos.

SONHO DAS FLORES

O baile á fantasia que haverá hoje, na "Jarra" da rua da America, deve ser dirigido pelo pianista Bulhões, que sabe mexer com os dansarinos pelos tangos que executa com maestria.

Preparem-se, pois, para o topiar das dansas.

DEUSA DO AMOR

Serão effectuados durante o Carnaval quatro bailes á fantasia, na séde da Deusa do Amor.

O Secretario do club, "Até ver não é tarde", verá logo mais os salões da sociedade completamente cheios de folliões, para animar as "massas".

ESTANDARTES

GRUPO INFANTIL CARNAVALESCO DESTEMIDOS DA PIEDADE

Pequeninos que são, já vão dando grandes ensinamentos aos marmanjos, mostrando que braço é braço!

E hontem, á noitinha, os infantis folliões vieram trazer ao *Jornal do Brasil* o seu bello e rico estandarte; o panno com que pretendem sahir no Carnaval de 1918.

Os Infantis da Piedade têm a seguinte directoria:

Presidente, João Augusto Simões; vice-presidente, João da Silveira Quadros; 1º secretario, Alvaro Augusto Simões; 2º secretario, Waldemiro da Silveira Quadros; thesoureiro, Armando de Almeida; mestre de canto, Jayme Augusto Simões.

A séde dos Infantis da Piedade é á rua da Capella n. 99.

BLOCO DOS PASSARINHOS

Foi um successo, um verdadeiro successo, quando os rapazes do Blóco dos Passarinhos vieram trazer o seu bello e artistico estandarte com que pretendem conquistar a palma da victoria.

A sua directoria é a seguinte:

Presidente, José Silveira Luiz; vice-presidente, Antonio Martins Henriques; 1º secretario, Manuel Reis; 2º secretario, Manuel Corrêa; thesoureiro, José Pacheco de Lima; fiscal da sala, Felix Verdaguet; mestre de canto, Euclydes José Alves Castilhos; mestre de pancadaria, Americo Luiz Antonio Dias.

SEREIA DE PRATA

Em sua séde, á rua General [illegible] os dignos e incansaveis [redacted] lliões que formam a Sereia de rata estiveram em festa.

Para dar uma grande prova do u valor, a Sereia de Prata sem re victoriosa, expoz hontem no aguão do "Jornal do Brasil" o standarte com que se apresentará em publico, augmentando ainda mais o brilho do Carnaval de 1918.

Evohé!

A directoria é assim constituida:

Presidente, Diogo Soler; Vice-Presidente, Rogerio Lemos; 1º Secretario, Manuel Silva; 2º Secretario, João Natal; Thesoureiro, Alberto Botelho Ramos; Procurador, Salvador Blanco; Fiscal, José Gonçalves; Mestre de Harmonia, José Costa; Mestre Geral, Pedro Costa.

BLOCO DOS CARECAS COM CABELLO

Uma pleiade de moços folliões fundou ha tres annos o Blóco dos Carecas com Cabello, tendo sempre dado as melhores provas o seu espirito carnavalesco.

Este anno, os Carecas com o coração á larga, puzeram de lado a parcimonia e hontem, á noite, nos vieram trazer o seu bello estandarte para ser exposto no saguão do *Jornal do Brasil*.

A directoria dos Carecas com Cabello é a seguinte:

Presidente, Manuel da Costa Ribeiro; vice-presidente, Manuel Ferreira; 1º secretario, Eduardo Alberto Gusmão; 2º secretario, Alvaro de Carvalho; 1º thesoureiro, Fernando de Carvalho; 2º thesoureiro, Jarbas Rebello de Castro; 1º procurador, Octavio Rodrigues; 2º procurador, José Adel.

BLOCO DOS APAIXONADOS

O estandarte, ou mais propriamente isto, a flammula com que se apresentará este anno ao publico o Bloco dos Apaixonados, é digno dos melhores encomios.

Sobre um fundo roxo-branco, cores dos queridos carnavalescos, destaca-se um grupo de "apaixonados", artisticamente pintado a oleo. O trabalho é perfeito e demonstra meticuloso cuidado tanto da costureira em unir as duas cores symbolicas e do pintor em destacar as figuras. A flammula acha-se exposta no saguão do "Jornal do Brasil".

PRAZER DA MOCIDADE

Incontestavelmente o João é um artista de mão cheia, a quem está reservado um futuro muito prospero.

O estandarte do Prazer da Mocidade é um verdadeiro mimo, um primor.

Em compensação em sua séde, á rua Dr. Nabuco de Freitas numero 100, reina a alegria, sem a menor parcimonia.

A sua directoria é a seguinte:

Presidente, José Maria de Carvalho; vice-presidente, Vicente Nogueira Pontes; 1º secretario, Alfredo Cardoso; 2º secretario, Olivio Garofa; thesoureiro, Adolpho Miguel; procurador, Manoel Augusto Vieira; 1º fiscal, Ciniro da Silva; 2º fiscal, Agostinho de Abreu; mestre de canto, Edmundo Pereira; contra-mestre, Constantino de Almeida; mestre de pancadaria, Salvador Antonio; mestre geral, Alberto Medeiros; contra-mestre, Mario Magalhães.

O JULGAMENTO DOS ESTANDARTES

Como nos annos anteriores, o *Jornal do Brasil* confiará, a uma commissão composta de membros das tres grandes sociedades: DEMOCRATICOS, FENIANOS e TENENTES, para fazer o julgamento dos estandartes em exposição no nosso saguão.

Aos que forem julgados em primeiro e segundo logares, serão offerecidos dous mimos.

O julgamento será hoje, ás 18 horas.

VARIAS FESTAS

MYOSOTIS CLUB

Foi uma festa altamente retumbante e significativa a que realizou o Myosotis Club para empossar a sua directoria, tendo grande destaque o grande numero de senhoras e senhoritas que compareceram.

A solemnidade teve começo ás 21 horas, quando a sala já estava repleta de convidados acompanhados de suas familias.

A pedido da directoria, dirigiu os trabalhos o jornalista Sr. R. Costa, que pronunciou longo discurso asseverando que o trabalho daquella associação não era sómente o de tratar da parte recreativa; era preciso que fossem encarados outros problemas que estão a reclamar a attenção de todos os homens de bem, como sejam o combate ao analphabetismo e a outros tantos males sociaes. Considerou os horrores da guerra européa e disse que em cada cidadão o Brasil deve ter um soldado, terminando o seu discurso empossando a directoria composta dos Srs. José de Abreu, Presidente; Candido José Machado, Vice-Presidente; Manuel Wanderley, 1º Secretario; Ataulpho Araujo, 2º Secretario; Cassiano Aguiar, Thesoureiro. Fiscaes: Ananias Azevedo, Jayme Magalhães, Dermeval Saller, Sebastião Moraes, João Nunes, Antonio Victorino, Raphael Silva, Alexandre Bezudis, Antenor Aguiar, Antonio Cardoso, Pedro Costa, Elias Lemos e Josino Campos.

Todos os membros da directoria foram conduzidos por commissões organizadas com as seguintes senhoritas: Carlota, Benedicta, Theodora Ayres, Amasilia, Eulina Moraes, Eusebia, Judith, Leonidia, Alvarina, Maria, Lydia, Mathilde e Laura.

Nessa occasião entrava no salão dos trabalhos que se achava vistosamente ornamentado e embandeirado, um excellente quintetto composto dos Srs. Jeremias Silva, Pedro Virgilio, Bandro Lopes Junior, e Joaquim de Oliveira, sendo regente o professor Alfredo Barbosa. Esse quintetto tocou excellentes peças do vasto repertorio que conduzia.

O Sr. Tenente Oliveira Wanderley, em nome de seus collegas agradeceu aos consocios a confiança depositada até a presente data, tecendo calorosos elogios á população da estação de Engenheiro Trindade, promettendo envidar todos os esforços possiveis para engrandecer a localidade, facultando ao corpo social diversões licitas ao lado da instrucção, base primordial para a prosperidade da familia e da patria.

Em seguida fez-se musica, começando o baile que correu animadissimo até alta hora da madrugada.

Foram servidos aos presentes uma excellente mesa de doces, chá e chocolate, correndo tudo na melhor alegria.

Na quinta mesa saudou o presidente, o Sr. R. Costa que destacou a personalidade distincta do commerciante Sr. José de Abreu, proprietario e industrial em Campo Grande. O orador congratulou-se pelo facto do alcool não ter guarida naquelle club, narrando um tocante incidente que teve logar em Portugal, facto publicado pela Liga Anti-Alcoolica daquelle paiz irmão. O Sr. Coronel Abreu agradeceu em breve, porém, significativo discurso, hypothecando todo o seu concurso ao Myosotis Club.

A magnifica festa terminou ás 5 horas, deixando indeleveis recordações entre as pessoas que tiveram a suprema ventura de assistil-a.

Brevemente o Myosotis Club iniciará as aulas para os seus associados, procurando desse modo reunir o util ao agradavel e necessario.

GRUPO DOS TRANCINHAS

O grupo dos "Trancinhas", espirituosa phalange dos denodados carnavalescos do Guarany Club, vae offerecer ao seu Secretario honorario Capitão Francisco Guimarães, o "Vagalume", uma guaranyiesca feijoada completa daquellas que fazem estalar a lingua de qualquer mortal.

O dia escolhido foi o primeiro de carnaval, o domingo gordo.

A feijoada será mastigada na "matta virgem" onde a tribu do Guarany Club tem a sua séde.

Não obstante isso, a festa promette revestir-se de todo brilho, mais notavel mesmo do que se fosse effectuada em algum "parlamento".

A commissão promotora dessa homenagem ao "Vagalume" é composta da Directoria daquelle club e está assim constituida:

Major José Antonio Pereira Braga, "Lord Chinez", Presidente; Capitão José Miguel de Carvalho "Lord Rothschild", Thesoureiro; Tenente José Costa, "Lord Feijoada", Secretario.

Vae ser, portanto, uma festa supimpa e que vae fazer um successo no meio carnavalesco.

CONFLAGRADORES

Os carnavalescos da rua Visconde do Uruguay, os incansaveis Conflagradores, conflagraram a zona na noite de ante-hontem, realizando um super-magestoso baile á fantasia para o qual não faltaram attractivos.

"Sub Marino", o Secretario; o Thesoureiro e o "Lambidinho" auxiliados por "Lord Mocotó", foram sempre de captivante gentileza para com os representantes da imprensa.

BLOCOS, GRUPOS, ETC.

SONHO DE ARTE

Um grupo de gentis senhoritas, alumnas da nossa Escola de Bellas Artes, e de conhecidos rapazes da nossa sociedade acaba de fundar um aguerrido bloco carnavalesco, denominado Sonho de Arte. O que esse bloco galante pretende fazer domingo e segunda-feira, em plena Avenida Rio Branco, será surpreza, porém podemos garantir que o seu exito está affirmado. O Sonho de Arte tem como principal directora a artista do pincel senhorita Margarida Rimer.

BLOCO DOS QUITUTEIROS

Rapazes folliões, carnavalescos da gemma, organizaram um bloco que se destina a um verdadeiro successo nos tres dias gordos.

Para panno de amostra os Quituteiros deram sorte a valer na grande batalha de confetti realizada na rua D. Luiza, merecendo por isso as mais francas e espontaneas acclamações.

Foi um verdadeiro successo.

Na batalha de confetti da rua Santa Luiza, em Maracanã, o Bloco dos Quituteiros cantou as seguintes quadrinhas:

Esta cozinha,
Não tem rival!
Prato do dia
E' Carnaval.

Mexa a panella,
Ande seu moço,
Faça o quitute,
Angú de caroço".

Venham temperos,
Salsa, limão,
Pimenta, tomates,
Em profusão.

Mexa a panella
Bem remexida!
Engrosse o caldo,
Dessa comida.

Soprem o fogo,
Ponham carvão!
Que saia petisco,
Do "Panellão".

Moços e velhos,
Devem comer,
Nosso quitute,
Bom a valer.

E a senhorita
Que fôr mais bella!
Que entre no "bloco",
Mexa a panella.

Mais com cuidado,
Com attenção!...
Que não entorne
O "Caldeirão".

Com certo geito,
Grande cuidado,
Pois não queremos
"Caldo entornado".

FILHOS DA DEUSA DO PARAISO

Em sua magnifica séde, á rua Progresso n. 14, os Filhos da Deusa do Paraiso estão em franca actividade carnavalesca, muito embora não faça carnaval externo.

Fundada em 22 de Dezembro de 1901, e não estando acostumados a ficar em casa, os rapazes organizaram um bloco e assim pretendem dar sorte a valer, graças ás surprezas do Chico (Lord Apanha Papel) e outros como Jorge (Lord Papel Sujo), Alcides (Lord Sacco de Papel), Waldemar (Lord 100 rs. o kilo), Octavio Rozendo (Lord Panno não serve), Antenor Figueiredo (Lord Leva para pesar), Nestor do Nascimento (Lord Tem pedra no sacco), Guilherme (Lord Só tem 80 kilos) e outros apresentarão no mesmo bloco.

Os ensaios têm sido diariamente e para o proximo domingo gordo preparam uma grande feijoada acompanhada de rabada com carurú á bahiana.

Os Filhos da Deusa do Paraiso na batalha realizada pelo Navarro Football, no largo do Catumby, conquistou o primeiro premio.

O 1º Secretario Antenor Figueiredo (Lord Leva para pesar" nos enviou os seguintes versos dedicados á feijoada:

Esta Deusa tão bonita
Que não tem comparação
Entra firme no mastigo
Que parece um tubarão.

O Chico amigo velho,
Foi comprar um carretel
Na mesa não póde entrar
Com o sacco do apanha papel

Estas meninas agora
Só fallam em querer casar,
Mas não querem levar o sacco
Na balança para pesar.

O Alcides na feijoada
E' automovel [illegible] Opel,
Entra na mesa firme
Com o sacco do papel.

O Jorge na nossa mesa
Entrou firme no cujo,
Mas o que não agradou
Foi o sacco do papel sujo.

O Antenor, secretario,
Não quer na mesa sentar,
Só está com o sacco ás costas
P'ra levar para pesar.

BLOCO DOCE DE COCO

Rapazes fortes do Bloco Doce do Coco, vão dar a nota alegre nos tres dias de loucura.

A directoria é a seguinte: Presidente, José Lima (Patriota); Vice-Presidente, Cesar Martins (Mamãe mata onça); 1º Secretario, Manuel Santos (Antiguidade); 2º Secretario, João G. Costa (Se te pego); Thesoureiro, Gastão G. Costa (Frade da zona); e os seguintes socios: João D. Martins (Album), Franklin de Araujo (Presepeiro), Francisco de Souza (Eu sou bonito), Aurelio Maia (Onceiro), Augusto (Mestre cuca), Mauricio Franco (Guarda da zona), Antonio Filho (Bicycleta no nariz), Alberto (Parcimonia nos gastos), Mario Aranha (Mensageiro do Amor).

A marcha de successo é a seguinte:

Nosso bloco é composto
De lindos rapazes;
Cada anno subimos um post
Sem fazer arruaças.

Estribilho

A nossa vida está perigando
Mas não faz mal;
Andamos sempre brincando
Nos folguedos do Carnaval
Durante o Carnaval
Só tratamos de brincar,
Com o nosso rival
Para podermos triumphar.

Estribilho

A nossa vida está perigando, etc.

Nós havemos de um dia
Ir ao reino de Momo,
Junto com a Folia,
E' preciso saber como.

Estribilho

A nossa vida está perigando, etc.

Iremos alegres e satisfeitos,
Na nossa marcha carnavalesca
Com os corações desfeitos
Sem trazer uma tristeza.

Estribilho

A nossa vida está perigando, etc.

Vamos, vamos depressa,
Oh! meus irmãozinhos,
Que isto é que nos interessa
Irmos todos sózinhos.

Estribilho

A nossa vida está perigando, etc.

Somos dos pés á cabeça
Verdadeiros folliões,
Andamos no mundo á bessa
Conquistando os corações.

Estribilho

A nossa vida está perigando, etc.

JARDIM DOS AMORES

Um bloco seguro mesmo de verdade, acaba de ser organizado por uma legião de carnavalescos.

Com séde na praça do Castello n. 22, os dignos folliões pretendem fazer cousas de arrepiar couro e cabello.

Os dignos folliões organizaram a seguinte directoria:

Presidente, Alberto Alves; Vice-Presidente, Luiz Posse; 1º Secretario, Armando Gomes da Silva; 2º Secretario, Agenor Francisco Vieira; Thesoureiro, Gaspar Luiz da Silva; Procurador, Manuel Peres Garcia; Cobrador, José Laurentino; 1º Fiscal, Laudelino Mesquita; Francisco Ferreira da Silva; Director de canto, Firmino Pinto de Oliveira; Director de harmonia, João Pimentel.

BLOCO DA FEIJOADA EMPOMBADA

Este original bloco fará cousas do arco da velha durante os tres dias de Carnaval. No primeiro dia principiará as suas diabolicas festas com o match de football carnavalesco em homenagem ao Rei Momo. Principiará a sensacional prova ás 10 horas no campo do Pereira Passos Football Club, gentilmente cedido para esta festa.

O team do Bloco Feijoada Empombada será composto dos afamados players:

Senhorita Preguiça; Mister Tamanduá e Mister Tartaruga; Sr. Ganso, Senhorita Pata e Senhorita Marreca; Sr. Elephante, Mister Kagado, Coronel Molle, Sargento Não faz nada e Coronel Ostra.

O team antagonista do Grupo dos Pereiras será composto pelo:

Engole bolas; Arranca Tocos e Levanta Poeira; Derruba Paredes, Estraga Cancellas e Quebra Cabeças; Aleija Feras, Rasga Barrigas, Enforca Gigantes, Arranca Trilhos e Chama Assistencia.

Findo o match, será entregue á taça (digo a panella) ao vencedor, que sendo feras na luta será irmão em mastigar a succulenta feijoada com a correspondente "pinga". Findo o banquete o intelligente referee Dr. Burro dará o solemne signal de siga para a cidade, onde deliciará a população carioca com as mais originaes peças do seu impagavel repertorio.

Haverá hoje, sabbado, na séde (Harmonica) um diabolico baile á flauta e harpa.

Ingresso com o correspondente cheque do mez corrente.

CARAVANA SUBURBANA

Os sempre harmoniosos Caravanenses Suburbanos já se acham preparados com as suas lindas surprezas musicaes para os dias dedicados á folia. Brasilio Silva, Lord Bicudinha, substituirá interinamente o Sr. Quintino Luz; Lord Tres Dias, Franklin Moraes, com Unuará na presidencia; Maximo Pereira, Visconde das Garantias; Fausto Miranda actualmente exercerá as funcções de Lord Atrazado, o Sr. Moncyr Mendonça, o Barão das Tetéas Bravas; Mario Camara, Lord das Egrejinhas e Antenor Além, Barão das Pranchadas.

A Caravana Suburbana sahirá de sua séde, á rua Maria Flora n. 9 no primeiro dia da folgança para felicitar os Srs. Dr. Luiz Vigier, Coronel Dunga e outros tantos personagens da zona suburbana.

HAJA UNIÃO

Mais um grupo carnavalesco acaba de ser organizado para prestar as maiores homenagens a Momo.

O Grupo Carnavalesco Haja União está fadado a um grande successo.

A sua directoria é a seguinte:

Presidente, Oswaldo M. Baptista (Lord Você Viu); Vice-Presidente, Pedro F. Barbosa (Lord Está lá); 1º e 2º Secretarios, Salvador F. Alonso e João Amatuzu, (Lord Como vae a tua causa e Lord Quero tudo); 1º e 2º Thesoureiros, Luiz Macedo e Roberto Borges, (Lord Não se esqueça e Lord Pega tudo); Cobrador (Lord Eu não vou); Mestre de canto, Alvaro Rosa (Lord Vem cá, seu Rosa); 2º Mestre de canto Vicente Cassano (Lord Gelada); Mestre de pancadaria, Frederico, (Lord Chuchú) e Mestre de sala, Joaquim F. Barbosa, (Lord Eu vou lá).

DESCASCA MANDIOCA

Um grupo de rapazes do bairro de S. Christovam resolveu fundar um bloco com a denominação acima e que sómente basta para garantir um successo.

A directoria do bloco ficou organizada deste modo:

Presidente, José Guimarães Mandioca Chefe; Vice-Presidente, Ubyrajara Guimarães, Mandioca Assada (Elle é moreno...); 1º Secretario, Edmundo Gomes, Mandioca Comprida (é tão comprido que parece um poste da Ligh...); 2º Secretario, J. Feitosa, Mandioca Grossa; Thesoureiro, Ary Guimarães, Mandioca Abonada; Mestre sala, Leonardo Filho, Mandioca Pula Cerca.

GRUPO DOS QUE NÃO TOMAM BANHO

Isto naturalmente é Carnaval... Elles tomam banho, sim...

Mas, tomem ou não, a verdade é que se destina a pintar o sete e o diabo á quatro nos tres dias de folia.

A directoria do bloco está assim constituida:

Presidente, Cap. A. Pinho (Lord Nônô); Vice-Presidente, Cap. Luiz (Lord Fusil); Secretarios, Xavier Lima (Lord Domesticado), D. Berilo (Lord Sapo Preto); Fiuza (Lord Mamãe tenho medo da cobra), Bebiba 2º (Lord Mamãe macho). Pe-

Será feita a greve?

O que se passou hontem no Centro Cosmopolita

O pessoal de hoteis, botequins, etc., prepara o movimento grevista para o proximo dia 1°

O facto do Sr. Dr. Amaro Cavalcante ainda não ter feito executar a recente lei n. 125, promulgada pelo Sr. Presidente do Conselho Municipal, que concede o descanso semanal aos que trabalham em hoteis, restaurantes, casas de pasto, botequins, bars, etc., continúa a agitar a numerosa classe, que, ha muito, vem pleiteando a concessão desta medida.

Devido á não obrigatoriedade da execução da nova lei, apenas, dous estabelecimentos têm fechado, proporcionando aos seus empregados o descanso concedido por ella.

Dahi a attitude calma, mas energica, que o Centro Cosmopolita assumiu e vem mantendo em face dos termos em que está collocada a questão para compellir o poder competente a cumprir a resolução do Conselho.

Como até hoje, porém, apezar de todos os seus esforços nada tenha obtido, o Centro, ou melhor toda a classe, está disposta a lançar mão do recurso da greve para ver se assim consegue a realização do seu ideal.

Numa concorrida assembléa que se effectuou, ha dias, na séde da agremiação, ficou deliberado fosse decretada a greve em 1° de Março proximo. Um grupo de associados, entretanto, acha que o movimento se devia declarar no sabbado de Carnaval para deste modo mais prejudicar os interesses dos patrões.

Por isso foi convocada uma nova assembléa para hontem, ás 21 1|2 horas. Muito antes desta hora já o vasto edificio do Centro regorgitava de membros da classe, socios ou não do Centro, que anciosos aguardavam a deliberação da maioria.

Quando iam ser abertos os trabalhos, porém, a directoria do Centro recebeu um convite do Sr. Chefe de Policia para ir conferenciar com elle em seu gabinete, na rua da Relação.

Accedendo, foram ter com S. Ex. os Srs. Raymundo Rodrigues Martins, 1° secretario; Jesus Bouzon, 2° thesoureiro; e Perfeito Gonçalves, procurador. A elles o Dr. Aurelino Leal recommendou muita calma e prudencia, aconselhando-os a envidar esforços para que a directoria do Centro se entendesse pessoalmente com o Dr. Amaro Cavalcante sobre as irregularidades occorridas no cumprimento da lei.

O Sr. Chefe de Policia entregou depois á commissão uma carta de apresentação ao Sr. Prefeito para que seja entregue a este hoje, ás 12 horas.

Voltando a commissão á séde do Centro, o presidente, Sr. Manuel Thomaz Pereira logo após deu inicio á sessão notificando a assembléa do que se havia passado na Policia Central.

O Sr. Thomaz Pereira tambem communicou-lhe ter sido dirigido á União dos Proprietarios de Hoteis um officio reclamando contra a não obediencia á lei n. 125 e contra a falta de hygiene. Nesse officio o Cosmopolita promette agir energicamente contra os que attentarem contra os interesses e a saude da classe.

Tratando da alludida lei, a assembléa decidiu que, caso o Sr. Prefeito teime em não a fazer cumprir, o movimento grevista seja declarado no proximo dia 1° ou quando melhor convenha aos interesses da classe em geral, por ser o citado dia de eleições politicas. Tambem decidiu que só no dia 15 do corrente, á noite, haja nova assembléa para ser tomado conhecimento das declarações do Sr. Prefeito á commissão que o vae procurar hoje, e isso para dar tempo tambem a verificar-se se a lei está sendo ou não cumprida pelos auxiliares do Dr. Amaro Cavalcante.

A proposito fallaram diversos associados pró e contra. Alguns queriam fosse realizada hoje uma assembléa, em continuação á de hontem, afim de ser resolvida logo a attitude a assumir pela classe em geral.

---

lindos coretos armados e ornamentados com bom gosto, havendo em algumas dellas dous, sendo um de cada lado das linhas da Estrada de Ferro Central do Brasil.

As batalhas de confetti têm alli se succedido com brilhantismo e extraordinaria concurrencia.

Póde-se affirmar que a maior parte da população suburbana não descerá este anno ao centro da cidade.

EM MADUREIRA

Começam hoje, em Madureira, os grandes festejos carnavalescos promovidos pelos negociantes da localidade.

A' tarde terá inicio a batalha de confetti e lança-perfume que se realizará na praça de Madureira.

Uma banda de musica tocará das 16 ás 24 horas em um lindo coreto armado no local, onde se vão ferir os combates...

Vae ser uma festa deste tamanho, mórmente com a distribuição de premios aos grupos, ranchos, cordões, etc.

"Lord Tendinha", o espirituoso carnavalesco Sr. Antonio Pereira e o "Carequinha", o nunca triste Sr. Candinho Ferreira, promettem mil surprezas para hoje.

RECLAMES ORIGINAES

Da Companhia General Electric do Brasil, Inc., estabelecida á rua de S. Pedro n. 126, filial da General Electric Co., N. Y., a maior fabrica de materiaes electricos do mundo, recebemos originaes reclames destinados aos carnavalescos e que vão ser distribuidos nas noites de 9, 10 e 11 do corrente, na Avenida Rio Branco, por seus represetantes. Constam elles de capacetes afunilados e ventarolas em fórma de lampadas.

"O CARNAVAL"

Em pleno 11° anno recebemos hontem a visita do "O Carnaval", uma interessante revista carnavalesca, dirigida pelo Sr. A. Antunes.

Logo na primeira pagina ha uma versalhada em homenagem ao "Jornal do Brasil":

Ao mais popular, querido,
Que tem sympathias mil,
Popularissimo e tudo,
Viva o "Jornal do Brasil"!

"O Carnaval" está repleto de excellente collaboração, dos mais conhecidos e competentes carnavalescos.

"O Carnaval" vae ser distribuido amanhã; é, pois, um verdadeiro mimo.

"O PALHAÇO"

Recebemos o primeiro numero da luxuosa revista carnavalesca "O Palhaço", uma das melhores publicações no genero. Traz 44 paginas artisticas, impressas em papel "couchet", com capas a côres bellas e finas "charges" de Raul, Calixto, Nery, Stel e outros consagrados. Os annuncios vêm intercalados em artigos e noticias. As principaes casas commerciaes têm paginas com allegorias; ha o annuncio á americana, com anecdotas e humorismo.

Emfim, é uma publicação bem feita e o publico amanhã terá opportunidade de apreciál-a por occasião da sua distribuição na Avenida, pois "O Palhaço" terá um carro com a sua redacção.

---

riblo (Lord Barão das criolas), Eduardo Castro (Lord 70 Sul), Eugenio Oliveira (Lord Prestação), Mariano Pinto (Lord Esponja), Alberto Perimoss (Lord Moleque entravo), Fabio Miranda (Lord Carrapeta), Pedro de Oliveira (Lord Pé de pato), C. Chesnaux (Lord Melo kilo), Eugenio Lapo (Lord Goiaba verde), A. Cintra (Lord Desertor da Praia Vermelha), Aguiar (Lord Lixeiro de Cachamby), Guimarães (Lord Mineiro Bocó).

FLOR DA LYRA DO BANGU'

Alegrae-vos, oh! povo do Bangú. O vosso bairro, esse bairro essencialmente operario, tambem o é carnavalesco por excellencia.

A sua directoria é a seguinte: Presidente, Domingos da Silva Araujo; Vice-Presidente, Manuel Pereira; 1° Secretario, Romualdo Antonio Pereira; 2° Secretario, Mario Tinoco de Carvalho; Thesoureiro, José Sabino; 1° Procurador, Rodolpho Mansores; 2° Procurador, Florencio Paes; 1° Fiscal, Ovidio Ramos; 2° Fiscal, Alberto Silva; Mestre Geral, Francisco Guimarães; Contramestre geral, José Antonio dos Santos; Mestre de canto, Jovenal da Silva Araujo; Mestra, senhorita Julieta Machado e Contramestra, senhorita Saleida Sabino.

A Flor do Bangú tem a sua séde na Estrada Real n. 308, Bangú.

A marcha que se destina mesmo a um grande successo é a seguinte:

SENHORITAS

No alvorar da manhã
Ao romper a madrugada
Ouvi cantar o hymno matinal
Era o bello rouxinol
Que cantava a alvorada
Annunciando o Carnaval.

SENHORES

Cantae, mimoso rouxinol
Emquanto raia o nosso sol
Cantae sua linda canção
Que muito alegra o coração.

GERAL

Para brincarmos na folia
Com muita alegria.

SENHORES

Vinde, meus caros senhores
Ver os nossos bellos trovadores
Cantando ao som da "Lyra"
Bellas canções de amores.

Esta marcha foi escripta pelo Sr. Antonio Garcia (Néco), que está encarregado de confeccionar o estandarte auri-verde-roseo, que deverá ser exposto no saguão do "Jornal do Brasil".

BLOCO DOS BOQUINHAS

"Didi", o grande e incorrigivel folião está agora á frente do Bloco dos Boquinhas, o que já constitue uma grande garantia do Carnaval carioca.

Desta vez elle enfurnou lá para os lados do Engenho Novo e na rua Engenho Novo n. 46 tem ensaiado a "negrada" que está tão boa que nem mangaba.

O "Didi" conta fazer um successo nos tres dias de Carnaval e principalmente com a seguinte marcha:

MATUTA CORAJOSA (Letra de Didi)

No sertão da minha terra
Gosto de ver
O leão gritar na serra
E não faz gente tremer.
Somos gente perigosa
Na espingarda
Pois as féras preguiçosas
Morrem todas encravadas.

Leva tiro e morte certa
Sou matuto cotubaca
E certeiro no atirar
E garanto a pontaria
Commigo ninguem póde
Quando quero destruir.

Pernambuco é paro norte
Poderes tem
O matuto é gente forte
Não teme a ninguem
As matutas são garbosas
E bem sadias
Quando armadas perigosas
E não temem valentia.

Como é lindo ser corajosa
Dorme a matuta sem receio
Das féras perigosas
Tu, matuta, vaes esplando
O que vem lá da Matta
E a espingarda preparando.

Certa noite o leão
Desceu da serra
A matuta estava á espera
E não teve medo não
De espingarda carregada
Mas sem temer
Soltou grande gargalhada
Quando viu o leão morrer.

NOS THEATROS

BAILE INFANTIL AMANHÃ, NO REPUBLICA

O theatro Republica, que foi a unica casa de diversões publicas aqui no Rio onde se poz em pratica a idéa, ainda não imitada, dos espectaculos bons e baratos no intuito de pôr as diversões theatraes ao nivel de todas as algibeiras, continúa a dar, com a companhia de revistas que ahi está trabalhando, espectaculos a preço commum de cinema, e a vel-os cercados das sympathias do publico.

Quando nesse theatro o anno passado se iniciaram espectaculos lyricos populares, completos, a tres mil réis a cadeira, a noticia desse acontecimento assumiu quasi as proporções de um escandalo. Não se acreditava que se pudesse, por tão baixo preço, ouvir operas nas mesmas condições em que eram ellas até então aqui exhibidas. Mas a platéa do Republica veiu logo a se convencer de que a não illudiam. Os espectaculos lyricos eram effectivamente como os que davam aqui as melhores companhias lyricas populares.

Agora são espectaculos por secções a mil réis a cadeira, espectaculos onde o publico, sem dispendio apreciavel, se diverte todas as noites, deliciando-se com o trabalho de artistas de renome, e já applaudidos em outros palcos, como Augusto de Campos, admirando o asseio e apuro dos vestuarios, a propriedade e belleza dos scenarios sempre novos.

Com a proxima entrada dos tres dias de Carnaval a revista *Momo tá hi!...*, que tão extraordinaria concurrencia tem levado ao theatro, terá de ser provisoriamente afastada do cartaz, em grande parte de suas scenas, para dar logar a festa carnavalesca das crianças, á *matinée* infantil domingo, onde a meninada terá muito que vêr e que rir, com os variados numeros de diversão que a empreza J. de Oliveia lhe offerece, como sejam pantomimas cheias de vida e de graça, e os mais impressionantes quadros de *Momo tá hi!...*, e tudo isso sem faltar em brinquedos, bonecas, *bonbons*, que serão distribuidos em premio ás crianças que mais se destaquem pelo gosto da fantasia. Um successo, emfim.

O CARNAVAL NO RECREIO

Terão começo hoje os grandes bailes á fantasia com que será festejado o Carnaval carioca no Recreio. Para que mais agradavel se torne ainda aos foliões o jardim do Recreio será ornamentado e profusamente illuminado, de fórma a tomar um aspecto deslumbrante.

No domingo será realizado o baile infantil em *matinée*, sendo nessa interessante festa das crianças reservado ás mesmas um sem numero de agradabilissimas surprezas.

Em resumo: as festas de Carnaval no Recreio vão marcar um successo sem precedentes na historia carnavalesca do Rio.

INAUGURAM-SE HOJE OS BAILES DE MASCARAS NO PALACE THEATRE

E' hoje, ás 22 horas, que as duas importantes bandas de musica contratadas pela empreza, romperão com um famoso maxixe a marcha gloriosa e triumphal de Momo, a sua entrada no Palace Theatre, que estará vistosamente engalanado e illuminado como se fôra dia. O baile de hoje e com o qual abre a série dos que se annunciam para a mesma casa de diversões, promette exceder em tudo o que se possa suppor a geral espectativa e assim o Carnaval será devidamente memorado. A commissão promotora dos bailes dará dous valiosos premios ao par que melhor dansar o maxixe e outro á fantasia que melhor se apresentar.

Para o annuncio que na secção competente publicamos, chamamos a attenção do publico amante do genero, certos de que todos os animados foliões concorrerão ao baile que se annuncia e que promette ser de verdade magnifico.

S. PEDRO E OS SEUS BAILES

O publico recebeu com agrado a noticia de que o S. Pedro tambem dará bailes este anno e como não era de esperar alvoroçou-se duplamente aprestando-se logo para concorrer a elles, levando, desde hoje lindas fantasias, de fórma a corresponder ao aspecto geral, á musica, ás flores, á illuminação, que o S. Pedro vae apresentar nessas noites em uma "féerie" deslumbrante.

BAILES NO CARLOS GOMES

O Carlos Gomes, seguindo velhas tradições, aliás muito honrosas, dará tambem quatro bailes á fantasia, a começar de hoje, com toda a pompa e alegria.

NOS SUBURBIOS

Os folguedos carnavalescos que vêm vindo com muita animação em toda a vasta e populosa zona suburbana promettem chegar ao auge do enthusiasmo durante os tres dias de Momo e mesmo ua tarde e na noite de hoje.

Em todas as estações vêm-se

O descanso do commercio aos sabbados

A U. dos E. do Commercio applaude a iniciativa do C. do C. de Café

Como noticiámos ha dias, o Centro do Commercio de Café resolveu promover o encerramento do commercio ás 14 horas nos sabbados.

A esse respeito a União dos Empregados no Commercio dirigiu hontem o seguinte officio ao Sr. Bernardo Barbosa, Presidente do Centro do Café:

"A directoria da União dos Empregados no Commercio do Rio de Janeiro vem por meu intermedio apresentar a V. S. sinceros applausos pela bella attitude desse illustre Centro, officiando a respeitavel Associação Commercial, afim de que a mesma intercedesse junto ao honrado commercio desta praça para que o expediente nas casas commerciaes, aos sabbados, seja encerrado ás 14 horas.

Aliás esse gesto, como bem sabe V. S., já foi adoptado por algumas das conceituadas firmas desta cidade e, oxalá o appello partido agora de tão importante agremiação, como a que V. S. preside, venha de novo agitar o assumpto e vejamos dentro em pouco tempo todos os Srs. commerciantes adherindo a essa medida salutar e que, além disso, vem beneficiar uma classe nobre e digna das maiores regalias sem querer entrar em dados comparativos.

Reiterando á V. S. agradecimentos, queira acceitar da directoria desta Associação os protestos de toda a consideração e muito apreço. (Assig.) *Wenceslão Lopes*, 1° Secretario".

200:000$000 em vesperas de Carnaval nem a proposito. Para obtel-os basta comprar um bilhete da Loteria Federal a extrahir-se hoje.

O caso do Marquez de Cavalcante

Em favor do Marquez de Cavalcante foi impetrada hontem ao Juiz Federal da 2ª Vara uma ordem de "habeas-corpus".

O impetrante allegou que o Marquez de Cavalcante está preso illegalmente, pelo que não havia contra elle nenhum mandado de prisão preventiva, nem prisão em flagrante.

Foi effectuada a prisão do Marquez de Cavalcante, devido a innumeras queixas apresentadas á policia em que diversas pessoas se dizem lesadas pelo accusado.

O pedido foi recebido pelo juiz que marcou o dia 11 deste mez para o recebimento de informações e apresentação do paciente.

Segundo foi informado o *Jornal do Brasil* o Chefe de Policia mandou hontem pôr em liberdade o Marquez de Cavalcante, prejudicando assim o "habeas-corpus".

Ha, porém, outro "habeas-corpus", na Côrte de Appellação, em favor do Marquez de Cavalcante, visto estar elle sendo processado na 4ª Vara Criminal.

Este "habeas-corpus" deverá ser julgado na sessão de 27 do corrente, que foi convocada extraordinariamente.

"Revista Illustrada de Couros e Calçado"

Appareceu o primeiro numero da *Revista Illustrada de Couros e Calçado*, importante publicação, orgam das industrias indicadas em seu titulo.

Impressa em excellente papel assetinado, com nitidas gravuras, modelos, creações de estylos, abundante material technico e de informação e numerosos annuncios dos principaes fabricantes e importadores desta Capital e de S. Paulo, a nova *Revista* estréa com grande successo e com o apoio dos industriaes cujos interesses vae defender, como demonstra o crescido numero de annuncios que enchem as suas 40 paginas de texto.

E. F. C. do Brasil

Associação Geral de Auxilios Mutuos — D. Maria Pereira Lima Moreira, viuva de Jorge Moreira, deve apresentar certidões do nascimento dos cinco filhos [illegible], visto da certidão de obito constar que o fallecido deixou seis filhos, e provar que Jorge Moreira e Jorge Delfino Moreira são a mesma pessoa.

— D. Arlinda Carlota de Campos, viuva de Jorge Domingos, deve liquidar o peculio, para ser resolvido o seu processo de pensão e apresentar certidão de obito do socio.

— Em assembléa geral realizada ante-hontem, a Caixa Auxiliar dos Empregados dos Escriptorios da 2ª Divisão, elegeu a seguinte Directoria:

Presidente, Henrique Pereira de Avila; Secretario, Mario Barroso da Silva; Thesoureiro, Raul Manso; Thesoureiro da carteira de emprestimos, José Carlos Fortes Teixeira.

— Requereu ao Sr. Ministro da Viação a sua readmissão, o Sr. Manuel Victorino de Souza, ex-agente de 4ª classe.

— Foram despachados pela Directoria os requerimentos seguintes:

Pedro de Faria — Apresente quitação da Sociedade; St. John del Rey Mining Company Limited — Como requer. A' St. John del Rey Mining Company Limited (Morro Velho) é feita a concessão de um carro da série T para ser transformado pela requerente, exclusivamente á sua custa, em caminhão para o transporte de carvão vegetal. Esta concessão é feita em caracter [illegible] e a titulo precario, devendo a peticionaria pagar todas as despezas, diga taxas e tarifas inherentes a esse transporte, continuando a Estrada com a plena propriedade do carro cedido; João Antonio de Menezes, Ignacio Gonçalves da Silva, Granado & C., Geraldo Ribas Junior, Gulão Olimpio, Companhia União Italiana, Edmundo José Vieira, Euclydes de Oliveira Soares, Meirelles, Zamith & C. (3), Pedro Antonio Coelho, Rodolpho Gismondi, Agnello Saldanha, Augusto Gonçalves de Almeida, Antonio Carlos do Couto Mendes e Carlucio José Ferreira — Indeferidos; Abaixo assignado, ajudante de 2ª classe Escriptorio Central do Trafego — Indeferido, de accordo com a informação; Clemente Gonçalves — Indeferido, á vista da informação da 2ª Divisão; Manuel Pinto da Silva e Paulo de Araujo Vianna — Indeferidos, á vista da informação da 3ª Divisão; Abaixo assignados moradores entre Valença e Barra Longa — Sellem o documento; Apparicio de Andrade — Submetta-se opportunamente ao concurso regulamentar; Virgilio Machado, Augusto Xavier Neves Gonzaga, Guimarães da Conceição Feliciano, João Gomes Machado Junior e Mario da Silva Cordeiro — Deferidos; Vicente Ferrer de Castro Leal, José Antonio Martins e Pedro Luiz de Oliveira Martins — Deferidos, á vista da informação; Alberto Augusto Fernandes Lago — Deferido, de accordo com o parecer do trafego; Joaquim Antonio Corrêa Netto e Fernando Vieira Côrtes — Deferidos, de accordo com as informações; Seraphim de Oliveira Barcellos, Amaro da Silveira & C., [illegible] Veríssimo de Mattos, João Meirelles Garcia, Luiz dos Santos Maia e Oscar José de Paiva — Deferidos, á vista das informações; José [illegible] e Basilio E. Leal — Legalizem o sello; Samuel Annibal Rodrigues — Pague-se a importancia de 2$, por conta da guarda Antonio de Oliveira Santos; Herm. Stoltz & Comp. — Pague-se a importancia de 40$, por conta do ex-praticante de conferente Arthur Pinto; João da Cunha & C. — Pague-se a importancia de 25$, por conta dos empregados indicados no parecer infra; Mariano Pinto — Pague-se a importancia de 35$, por conta do conferente Joaquim Candido Pereira; Waldemiro Gonçalves da Silva, Romeu Antonio Pereira da Rocha, Rodolpho Alves Guimarães, Abel Paulino, Augusto Domingos Bastos, Jorge Cavalcanti de Barros Accioly, Ismael Coelho de Souza, Gastão Gonçalves Pinto, Christiano Portugal Junior e Antonio Vicente Pereira — Certifique-se; Raphael Martins Corrêa e Antonio Gonçalves Parada — Certifique-se o que constar; Alvaro Bohe e Rosa Maria da Rocha — Certifique-se de accordo com as informações; Antonio Maria de Souza — Averbe-se o tempo apurado; Antonio Silveira Faria — Junte certidão de nascimento e attestado de sanidade; Diocesio de Menezes — Seja extrahido novo titulo de licença; Joaquim Catramby — Como parece á Sub-Directoria do trafego; Lino & C. — Como parece á Sub-Directoria de Contabilidade; Joaquim Madeira — Pague-se 100$ como indemnização dos prejuizos causados á propriedade do requerente, de accordo com as informações; Paulo Carlo Leonido — Acceita o fiador; Luiz Alves Cavalcante, Getulio Gonçalves Ramos — Acceita a fiança proposta; Frederico Marques Moreira, Fernando José dos Santos Junior, [illegible] Lopes de Lima e Silva e Adhemar [illegible] Lez — Idem; Julia Ruffino de Souza, Manuel de Barros e Virgilio Antunes Fernandes — Archive-se; [illegible] Sim, com 30 % de abatimento; José Joaquim Pereira e Companhia Industria e Commercio — Restitua-se, á vista das informações; Nicodemus Pereira da Silva, Manuel Francisco de Souza, Gregorio da Silva, Alvaro da Rocha Cabral, Sebastião de Castro e Silva e Pedro Messias — Não ha vaga; Josephina Moreira, Laurindo Lopes da Rocha e Rosaleta Ribeiro de Oliveira — Dê-se baixa na fiança; Americo Luiz Durão, Ottomar Coutinho, Octavio Cunha e Felismino Vicente de Souza — Abonem-se os dias, de accordo com o Regulamento; Padre de Almeida, Ozorio Pereira, Pedro Leopoldo, Ubaldino da Rocha e Telemaco Newton — Aguardem opportunidade; Jayme Ribeiro de Queiroz e Herminio Barreto da Silva Guimarães — Como pedem; José Barbosa de Moraes — Concedo 11 dias de licença. Expeça-se portaria; Pedro Nunes Ribeiro — Concedo 15 dias, com ordenado; Oswaldo de Figueiredo Moraes e Maria das Dôres de Jesus — Certifique-se o que constar; José da Silva Oliveira, Lourenço Martins Gomes, Manuel Pacheco da Silva, Luiz Severino dos Santos, Luiz Alves Pereira Lisboa, Luiz da Silva e Souza e Octavio Bragger — Certifique-se; Aleides Peixoto — Concedo 30 dias com abono integral da diaria; Lino José, Francisco José de Oliveira, Antonio Victor Ferreira, Antonio Soares da Silva, Antonio de Andrade Siqueira, Aristides Moreira Leite e Silvino Alves — Concedo 30 dias, com abono integral da diaria; Agostinho Baptista dos Reis — Concedo 38 dias, com abono integral da diaria; Manuel de Almeida, Manuel Arantes Marques, José Tarzo, José de Lemos, José Joaquim Aguirre, Joaquim Marques Barbosa, Joaquim Augusto, [illegible] Jorge, Carlos Wogel, Antonio Ferreira [illegible], [illegible] Netto, Antonio Ribeiro de [illegible], Carlquim Pereira Gomes, Alvaro Fernandes de Oliveira, Augusto Peixoto e Aleides Moreira Victor — Concedo 30 dias, com 2|3 da diaria; José Francisco da Silva — Concedo 60 dias, com abono integral; José Monteiro, Fernando da Silva Pimenta, Alfredo Fernandes Lisboa e Bezerra de Sá Figueira — Concedo 90 dias, com ordenado; Diogenes de Castro Barcellos — Concedo 90 dias, com abono integral da diaria; José Maria da Costa — Concedo 90 dias, com 2|3 da diaria; Abias Pereira Leite — Idem; Alcides Dias de Souza — Deferido, de accordo com o parecer do trafego; Abaixo assignados moradores Engenho de Dentro — Sellem o requerimento.

— O Inspector do Movimento expediu hontem a seguinte circular telegraphica:

"Tendo chegado ao conhecimento da Inspectoria que diversos agentes estão retardando a marcha dos trens destinados á Santa Philia, chamo vossa attenção para instrucções constantes [illegible], conforme se vê na pagina 236, a preferencia que devem ter esses trens. — (a) Luiz Carlos."

— Foram mandados trabalhar os auxiliares addidos da cabine: Oriel de Oliveira, e José Pereira da Silva, em S. Diogo; Julio Coelho e Oscar Pinto, na Central.

— Passaram a aguardar ordens, os auxiliares addidos de cabine: Aprigio Braga, José Augusto de Campos, Hemerentino Gonçalves e Julio Geraldo da Costa.

— Foram servir em Barra e S. Diogo, respectivamente, os praticantes de telegraphista Manuel Fonseca e Paulo Barros da Silva.

— Foi concedida a gratificação addicional de 10 %, sobre a diaria, aos seguintes empregados: conservador Benedicto Gonzaga, a partir de 1 de Abril de 1911; guarda-chaves Firmino Luiz Pinto, a contar de 9 de Junho de 1912; trabalhador João dos Santos, no periodo de 1 de Abril de 1911 a 25 de Abril de 1912, por ter completado 10 annos de serviço antes de 1911; e ao operario Marcos da Silva Lisboa, a contar de 21 de Setembro de 1912.

— Foram mandadas abonar mais as seguintes gratificações addicionaes:

De 20 %, a partir de 1 de Abril de 1911, ao feitor José Joaquim Nogueira; de 10 %, além de egual abono que já percebia, ao guarda Manuel Teixeira dos Santos, a contar de 30 de Setembro de 1911, de mais 10 %, além de 20 % que já percebia, ao operario João Victorino de Mello.

— Foi deferido o requerimento em que a viuva do ex-agente Manuel Dutra Rodrigues pedia o abono de mais 10 % de gratificação addicional além de egual abono que já percebia seu marido, a contar de 22 de Setembro de 1912 até 17 de Março de 1914.

— A estação Maritima recebeu ante-hontem, do interior, 16.383 volumes de mercadorias, 786 saccos de milho, 678 saccos de feijão e 2.060 saccas de café.

— O rendimento dos despachos para e a pagar na Maritima, no dia 6 do corrente, foi de 41:716$200.

— Na estação de S. Diogo entraram ante-hontem 40.778 volumes de mercadorias, pesando 825.162 kilos e sahiram [illegible] volumes de mercadorias e encommendas, pesando 170.627 kilogrammas.

— A renda de S. Diogo, no dia 5 do corrente, foi de 10:348$700.

— Queixa-se ao "Jornal do Brasil" o Sr. José Francisco da Cruz, residente á rua Visconde de Sapucahy n. 90, de que fóra demittido do emprego de diarista da Estrada de Ferro Central do Brasil pelo simples facto de ter passado uma procuração a um senhor que deveria receber os seus vencimentos.

Disse ainda o queixoso que tal injustiça partiu do Sr. Augusto Pinto, encarregado do Deposito de S. Diogo.

"BOLETIM MUNDIAL" — Sahiu o numero 1° desta interessante publicação de propaganda, que tem por principal objectivo [illegible]. No seu programma lê-se que tratará de [illegible] e publicistas brazileiros. Divulgará suas producções, popularisará seus nomes.

Com um programma [illegible] "Boletim Mundial" é uma publicação que deve merecer o apoio de todos.

"A B C" — Está magnifico o numero de hoje deste interessante semanario. Traz bellas chronicas sobre o momento politico social do Brasil. A sua collaboração, [illegible] pela variedade dos assumptos palpitantes de actualidade.

Hoje dará a Loteria Federal 200:000$000 ao portador do bilhete contemplado com o premio maior no respectivo sorteio.

"THEATRO & SPORT" — Como fugir á alegria carnavalesca sem [illegible] "Theatro & Sport", [illegible] carnavalesco? E' a propria [illegible].

VARIOS TELEGRAMMAS

SANTA SE'

NOVA SE'DE METROPOLITANA

ROMA, 8 (O). — Foi hoje publicada a bulla pontificia creando a nova séde metropolitana de Diamantina, no Brasil.

HESPANHA

DEMISSÃO DO COMMISSARIO GERAL DOS ABASTECIMENTOS

MADRID, 8 (A). — Tendo o Sr. Garcia Pietro annullado a multa imposta ás companhias de navegação que desobedeceram á ordem de trazer trigo da Republica Argentina, o Sr. Luiz Silvela, Commissario Geral dos Abastecimentos, resolveu apresentar a sua renuncia.

O SR. VASQUEZ MELLA ABANDONOU O PARLAMENTO

MADRID, 8 (A). — O chefe dos jaymistas Sr. Vasquez Mella, declarando-se monarchista intransigente e absoluto disse considerar o Parlamento uma inutil e verdadeira farça e por isso abster-se-á de apresentar a sua candidatura.

O GOVERNO VAE LEVANTAR O ESTADO DE SITIO EM BARCELONA

MADRID, 8 (A). — O Governo promettou estudar o pedido da Camara de Barcelona para o levantamento do decreto que suspendeu alli as garantias constitucionaes em virtude das anormalidades reinantes.

E' possivel que na reunião de amanhã do Ministerio seja esse assumpto resolvido.

NÃO HAVERA' GREVE GERAL

MADRID, 8 (A). — O jornal "El Socialista" publica uma nota desmentindo o boato de que no proximo dia 18 estalará a greve geral.

As principaes pretensões já foram attendidas estando-se em negociações muito favoraveis para a obtenção de outras.

A CARESTIA E ESCASSEZ DE CARVÃO

MADRID, 8 (A). — Augmenta a carestia do carvão em todo o paiz estando os "stocks" quasi esgotados, com difficuldades de renoval-os devido á ausencia de transportes maritimos.

Os estabelecimentos de Malaga ameaçam suspender o seu funccionamento pela falta de carvão.

Em virtude desse facto já foram despedidos 350 operarios augmentando a luta pela vida.

Ha receios de que esses elementos promovam desordens associando-se ao movimento grevista latente.

ESTADOS UNIDOS

O ESTADO DE SAUDE DO SR. ROOSEVELT

NEW YORK, 8 (H). — Aggravou-se o estado do Sr. Theodoro Roosevelt em consequencia de se ter alastrado para o interior da orelha esquerda a inflammação provocada por um abcesso de que ha dias se operou.

Os medicos declararam pela madrugada que o estado do Sr. Theodoro Roosevelt era considerado grave.

CHILE

BANQUETE AO DR. MANUEL GONDRA

VALPARAISO, 8 (A). — O Dr. João Luiz Sanfuentes, Presidente da Republica, offereceu hontem á noite, um grande banquete ao Dr. Manuel Gondra ex-Chanceller paraguayo, comparecendo quasi todo o corpo diplomatico presentemente aqui sobretudo os sul americanos.

O agapé correu cordialissimo, sendo erguidos varios brindes.

ARGENTINA

HA DIVERGENCIAS ENTRE OS OPERARIOS SOBRE A GREVE

BUENOS AIRES, 8 (A). — Entre os operarios das estradas de ferro, existem divergencias a respeito da execução da resolução tomada pela Federação, de declarar a parede geral da classe.

Os directores das instituições italianas desta capital e do interior lançaram um manifesto dirigido aos operarios italianos das estradas de ferro, convidando-os, em virtude do dever que têm de auxiliar os Alliados, a fazerem todos os esforços para impedir a declaração da parede.

A LICENÇA DO DR. ALCIBIADES PEÇANHA

BUENOS AIRES, 8 (A). — O Ministerio das Relações Exteriores está informado de que o Dr. Alcibiades Peçanha, Ministro do Brasil, embarcará para o Rio de Janeiro no dia 22 do corrente, a bordo do paquete "Vasari", devendo ser de dous mezes a sua ausencia desta capital.

EXCURSÃO DA EMBAIXADA MEXICANA

BUENOS AIRES, 8 (A). — Depois de amanhã, domingo o Ministro Mollinari Sub-Secretario de Estado das Relações Exteriores e o General Delleplane, em companhia do General Montes, membro da Embaixada especial mexicana, partem para Neuquen em excursão, continuando dalli até a fronteira chilena.

BANQUETE OFFERECIDO PELA EMBAIXADA MEXICANA

BUENOS AIRES, 8 (A). — Hoje, á noite, os membros da Embaixada especial mexicana banquetearão, no salão do Plaza Hotel, altos funccionarios argentinos, promettendo revestir-se de todo brilhantismo.

MINAS GERAES

O MINISTRO DA FAZENDA EM TRANSITO

JUIZ DE FÓRA, 8 (A). — Passou por esta cidade, com destino a Barbacena o Dr. Antonio Carlos, Ministro da Fazenda.

S. Ex. viaja em companhia de sua familia, em carro da Administração da Central do Brasil, ligado ao trem rapido. A estação esteve repleta de amigos e admiradores que foram apresentar ao Dr. Antonio Carlos os votos de boa viagem.

O Ministro da Fazenda deverá regressar ao Rio no dia 14 do corrente fazendo uma pequena pousada aqui.

A VIAGEM DO MINISTRO DA FAZENDA

BARBACENA, 8 (A). — Em carro da Administração da Central do Brasil, ligado ao trem rapido, chegou a esta cidade, acompanhado de sua familia, o Dr. Antonio Carlos, Ministro da Fazenda.

Ao seu desembarque, que foi muito concorrido, compareceram os Senadores José Metello, Henrique Diniz e Rocha Lagoa; Deputados Senna Figueiredo, Dias Fortes e Silva Fortes; Juiz de Direito, Presidente da Camara Municipal, Promotor Publico, lentes do Gymnasio de Barbacena e directores dos estabelecimentos federaes e estadoaes, além de representantes do commercio e de outras classes sociaes.

Em companhia do Ministro Antonio Carlos viaja, com destino a Bello Horizonte, o Deputado Astolpho Dutra.

A imprensa local, noticiando a chegada do Dr. Antonio Carlos, faz-lhe expressivas e elogiosas referencias, congratulando-se pela sua visita a esta cidade.

BAHIA

A EXPORTAÇÃO SUSPENSA POR FALTA DE TRANSPORTE

S. SALVADOR, 7 (A). — Retardado [illegible] saccos de cacáo [illegible] fardos de fumo esperam conducção.

ULTIMA HORA

Os soffrimentos dos prisioneiros italianos na Allemanha

LONDRES, 8 (H). — Um telegramma de Rotterdam para o "Daily Telegraph" diz que os soldados britannicos repatriados dos campos de prisioneiros na Allemanha pouco fallam a respeito dos seus soffrimentos, mas insistem em contar detalhes sobre a terrivel situação dos prisioneiros italianos na Allemanha e dizem que se não houver uma séria intervenção a maior parte desses italianos succumbirão aos soffrimentos que elles continuam a supportar.

Os soldados britannicos que se encontravam nesses campos por occasião da chegada alli de italianos pintam os mais negros quadros dos soffrimentos e provações que têm soffrido os seus alliados.

No campo de Brauevre quando chegou um grande comboio de prisioneiros italianos, os homens cahiam litteralmente. De facto varios tinham morrido no trem que os conduzira á Allemanha, pois, apenas haviam recebido para comer couve crua.

Quando chegaram ao campo, em cujas proximidades havia grande quantidade de beterraba amontoada, os italianos precipitaram-se sobre esse alimento que os hypnotisava, mas as sentinellas allemãs atiraram sobre elles e mataram dous.

Os prisioneiros italianos são tratados como escravos na Allemanha

LONDRES, 8 (H). — Um telegramma da Hava para o "Daily Mail" diz que os prisioneiros de guerra italianos são tratados como escravos e que costumam ser enviados aos grupos para trabalhar na Belgica e atraz das linhas de frente occidental.

"A imprensa allemã publica telegrammas officiaes relativamente a pretensos máos tratos que são infligidos aos prisioneiros allemães nos campos romanos.

Invenções dessa especie, diz o jornal, são destinadas geralmente a desculpar ou a explicar de antemão qualquer novo tratamento barbaro infligido pela Allemanha aos prisioneiros em seu poder".

Novas prisões em Athenas

NEW YORK, 8 (A.) — Noticias vindas de Athenas informam que as autoridades daquella capital têm effectuado novas prisões, relacionadas com o recente motim militar.

Entre os presos está o ex-subsecretario de Estado das Relações Exteriores e dous altos funccionarios do gabinete Lambros, além de outros empregados publicos daquella época.

As noticias dizem, entretanto, que a situação tende a normalizar-se.

A campanha anti-maximalista

NEW YORK, 8 (A.) — Annunciam de Petrograd que em Harbin augmenta a campanha anti-maximalista.

Os prisioneiros austro-allemães, postos em liberdade, é que estão mantendo a ordem naquelle logar, patrulhando Ichito, Irkustok e outras localidades, o que tem causado grande indignação entre as populações, acirrando os odios contra estes e os maximalistas.

Em Minsk a defesa contra os exercitos victoriosos do General Kaledine é feita por numerosos allemães e austriacos, unidos aos maximalistas e por elles armados, constituindo uma forte tropa aguerrida. Os encontros têm sido sanguinolentos.

Os austro-bulgaros commettem arbitrariedades contra os servios

BERNA, 8 (A.) — Os estudantes servios da Suissa fizeram uma communicação documentada á Legação dos Estados Unidos, dizendo que os austro-bulgaros estão commettendo toda sorte de arbitrariedades e excessos para conseguir que os servios da Macedonia e da Servia Meridional renunciem á sua nacionalidade.

Numerosas têm sido as deportações alli effectuadas, sendo além disso muitos delles fuzilados, por se terem negado a servir no exercito bulgaro.

Os germanicos querem assim arrancar das populações declarações em seu favor para mascarar a paz que idealisam.

A remessa de tropas para a Europa

NEW YORK, 8 (A.) — Dizem de Washington que foi submettido á assignatura do Presidente Wilson um relatorio detalhadissimo a respeito do transporte de tropas para a Europa, apresentando medidas muito importantes para a sua remessa regular e sem incidentes.

A proposito ainda deste assumpto, o Sr. Hurly propoz ao parlamento que se reduza á metade as importações da America do Sul, muitas das quaes dispensaveis, augmentando assim a tonelagem disponivel para aquelles serviços.

O General Giardino vae substituir o General Cadorna

ROMA, 8 (H.) — O General Giardino foi nomeado para substituir o General Cadorna no Conselho Inter-Alliado de Versalhes.

Communicado italiano

ROMA, 8 (H.) — Communicado do Commando Supremo:

"As condições atmosphericas desfavoraveis prejudicaram consideravelmente os tiros da artilheria e limitaram a actividade da infantaria. Entretanto, entre o Brenta e o Piave houve efficazes concentrações de fogo dos nossos canhões de pequeno calibre contra as defesas inimigas ao norte do monte Solarolo. Entre os postos avançados na zona ao norte do monte Grappa e da bacia do Alano houve violentas escaramuças. Na noite de 7 do corrente uma das nossas aeronaves attingiu, depois de difficil navegação, os campos de aviação inimigos em Motta, no Livenza, sobre os quaes deixou cahir uma tonelada de bombas, de effeito muito efficaz, voltando em seguida incolume á sua base".

Commentarios do "Times" sobre o desastre do "Tuscania"

LONDRES, 8 (H.) — O *Times* commentando a perda do transporte *Tuscania* diz que o moral das tropas americanas, que já era excellente, será ainda melhor, agora que os norte-americanos choram os seus heróes que jazem neste momento sob as vagas do Atlantico.

Referindo-se aos grandiosos preparativos bellicos dos americanos o jornal diz que elles são de uma importancia inegualavel na historia do mundo.

"A mais livre das Republicas democraticas, accrescenta este levantando um exercito mais numeroso que os exercitos fabulosos dos mais poderosos conquistadores da Asia. O que a Norte America já realizou é magnifico, mas se não nos enganamos a respeito do povo americano, o que elle tem feito é ainda pouco em comparação com aquillo que elle tenciona fazer.

O povo americano está combatendo de corpo e alma. Ella a garantia da victoria certa e da conclusão de uma verdadeira paz".

Importantes declarações do Ministro do Exterior da Turquia

LONDRES, 8 (H). — O Ministro das Relações Exteriores da Turquia, fallando perante a Assembléa Legislativa, declarou que a Turquia estava em perfeita harmonia com as suas alliadas — a Allemanha e a Austria-Hungria — no tocante á politica geral da guerra. Os Dardanellos continuariam no futuro, como no passado, abertos ao trafico internacional, nas mesmas condições que até aqui regulavam esse trafico.

Relativamente ás negociações de Brest-Litovsk, reconheceu o Ministro que grandes difficuldades tinham sobrevindo, accrescentando, porém, que não se havia perdido a esperança de que a conferencia chegasse aos desejados resultados. Sabia bem que era grande o desejo de paz que animava todas as potencias alli representadas, mas apezar delle, accrescentou, de certo se não concluiria uma paz a todo o transe, com sacrificio dos direitos que cada nação pudesse legitimamente invocar.

Referindo-se depois aos recentes discursos do Presidente Wilson e do Sr. Lloyd George, o Ministro das Relações Exteriores da Turquia declarou adherir ao principio preconisado por aquelles estadistas de que a sorte das varias nacionalidades devia ser resolvida mediante a creação de instituições em correspondencia com a constituição de cada paiz.

Terminou o Ministro o seu discurso declarando que a Turquia rejeitaria quaesquer propostas que visassem uma intervenção de terceiros nos seus negocios internos.

Revelações de um official allemão

LONDRES, 8 (H). — O jornal hebdomadario "Field" publicou hoje uma carta escripta em inglez por um official do Estado-Maior allemão em 20 de Julho de 1914 desvendando o facto de que elle tinha sido mobilizado antes do "ultimatum" á Servia, o que prova que foi a Allemanha quem começou a guerra e que para ella se preparara com grande antecedencia. O official em questão era o Capitão Paul Enrhardt que representava uma firma ingleza em Antuerpia e Hamburgo.

Dous mezes antes da guerra o Capitão fundara a "Scandinavian Trading Company" em Stockholmo, empreza esta que durante tres annos forneceu á Allemanha generos alimenticios e materias primas. Em 15 de Junho de 1914 foi chamado da reserva, e enviado para o grande Estado-Maior em Berlim. O facto de ser elle o unico official da reserva no grande Estado-Maior prova bem a influencia de que gozava entre os seus collegas.

Foi da Belgica, para onde tinha sido enviado em missão secreta, que o Capitão Enrhardt escreveu a carta em questão. Preso em Ostende, esse official foi fuzilado como espião em Antuerpia em principios de Setembro. Nessa carta elle dizia que durante os nove dias que passara em Berlim no Estado-Maior, um grande numero de informações da mais alta importancia lhe havia passado sob os olhos.

"Cansado a quasi não poder pegar da penna", o capitão diz mais do que desejava na carta, destinada evidentemente a servir de propaganda para conservar a Inglaterra fóra da guerra.

"Se devemos dar credito ás informações recebidas da França, escreveu elle, a Inglaterra nos atacará logo que forçarmos a Russia e a França a declarar-nos a guerra. O que não podemos supportar é a incerteza e o perigo constante, proveniente da presença ameaçadora da esquadra britannica.

Afastae este perigo e tudo irá bem. Se o Governo britannico se conservar fóra da luta, que ganhamos e ganharemos, terá então na Allemanha uma amiga e poderemos desta maneira dividir o mundo entre nós".

Os planos commerciaes do Governo Francez

PARIS, 8 (H). — O Senado rejeitou hoje o pedido de interpellação apresentado pelo Senador Perchot, a respeito do projecto do Governo no intuito de tornar effectiva a união economica entre as diversas nações amigas e alliadas.

A esse proposito disse o Sr. Clemenceau, Ministro do Commercio, que as necessidades da guerra tinham determinado a suspensão e em alguns casos a suppressão completa de certos commercios. Era necessario que entre os alliados se celebrasse um accordo efficaz a respeito das materias primas indispensaveis ás suas industrias.

De posse desse accordo, os paizes alliados disporiam de uma tremenda arma contra os seus adversarios tributarios de outros povos para os supprimentos daquellas substancias necessarias. Não desejamos, disse o Ministro, crear uma liga economica aggressiva: o que desejamos é permanecer senhores dos nossos mercados.

Depois do discurso do Ministro, o Senado approvou uma ordem do dia, proposta tambem pelo Senador Perchot, convidando o Governo a procurar, pela centralisação dos esforços economicos da França e dos paizes da "Entente", o meio de tirar o melhor partido possivel das materias primas collocadas pelos Imperios Centraes para o restabelecimento das suas industrias.

Chegada do "Pittsburg"

MONTEVIDÉO, 8 (A). — Chegou hoje ao porto desta capital o "Pittsburg", navio capitanea da esquadra norte-americana, trazendo a seu bordo o Almirante Caperton, que foi cumprimentado a bordo pelas altas autoridades, desembarcando com a officialidade.

Foi assassinado o Prefeito de Lausanne

PARIS, 8 (H). — O Prefeito de Lausanne, Suissa foi hoje assassinado.

A policia prendeu o seu secretario particular por suspeitar que tenha sido elle o autor do crime.

Os allemães difficultam a exportação de trigo para alliados

BUENOS AIRES, 8 (A). — "El Diario" publica hoje uma photographia mostrando 70.000 toneladas de trigo ensaccado e empilhado nas proximidades do porto desta capital, dizendo que esse artigo pertence aos allemães.

Accrescenta o referido vespertino que os allemães o adquiriram propositalmente, unicamente para difficultar as operações dos alliados sobre a colheita deste cereal, pois sabem muito bem que o não poderão exportar ou vender.

A greve na Central Argentina

BUENOS AIRES, 8 (A). — Hoje á meia-noite, terá inicio a greve geral dos operarios da estrada de ferro Central Argentina.

Em seu numero de hoje "La Razon" publica uma nota dizendo que o movimento que assistimos é perfeitamente impopular, podendo até provocar explosões de odio do publico contra os grevistas, que absolutamente não têm razão.

As autoridades policiaes tomaram já todas as medidas necessarias garantidoras da ordem publica.

Tres aviões dos que atacaram Paris ficaram desarvorados

PARIS, 8 (H). — Tres aviões inimigos dos que fizeram o recente "raid" sobre esta Capital, segundo informações agora obtidas, voltaram-se no ar desarvorados, quando se regressarem foram colhidos no vacuo produzido pelas bombas que lhes foram lançadas pelos aviadores francezes.

O Governo vae requisitar toda a marinha mercante

PARIS, 8 (H). — Por occasião de se discutir hoje no Senado a questão dos abastecimentos, declarou o Sr. Boulisson em nome do Governo que era intenção deste requisitar a marinha mercante em sua totalidade, ficando embora as companhias sob a gerencia dos seus proprietarios.

A França disse o orador, não deixaria de envidar um só esforço que pudesse contribuir para assegurar-lhe a posse da frota mercante que lhe era essencial em face das circumstancias do momento.

Morte do Sr. Louis Renault

PARIS, 8 (H). — Falleceu hoje o Sr. Louis Renault, afamado jurisconsulto francez, membro da Academia das Sciencias Moraes e Politicas.

Os sobreviventes do "Tuscania"

LONDRES, 8 (H). — (Official) — Desembarcaram 114 sobreviventes do "Tuscania" nas costas da Escossia. Foram salvas 2.235 pessoas e faltam 166.

O General Brussiloff ameaçado

LONDRES, 8 (H). — Os jornaes de Copenhague dizem que o "Soviet" local de Moscow prendeu o General Brussiloff.

NOTICIAS DA ITALIA

Serviço especial do JORNAL DO BRASIL

CHEGADA DE PRISIONEIROS REDIMIDOS

ROMA, 8 (D). — Chegaram á Mirosa 300 prisioneiros restituidos pela Austria, sendo recebidos affectuosamente.

Os recem-chegados seguiram para Nervi afim de se restabelecerem.

A MOBILISAÇÃO AGRICOLA

ROMA, 8 (D). — O Conselho de Ministros adoptou diversas providencias sobre a mobilisação agricola e o serviço voluntario civil.

TENTATIVA DE SUICIDIO

ROMA, 8 (D). — Communicam de Padua que o professor e Senador Erlligo, nonagenario, tentou suicidar-se ferindo-se com diversas navalhadas no pescoço.

O Sr. Erlligo, que está sendo tratado com todo o cuidado, tem experimentado melhoras.

Condemnação

Pelo Tribunal do Jury foi condemnado hontem, a dez annos e seis mezes o réo Ladislão Antonio dos Santos, que, no dia 21 de Outubro de 1916, nas cercanias do morro da Favella, matou com uma estocada o seu antigo desaffecto Bernardino José Ferreira.

QUEIXAS DO POVO

UMA AGGRESSÃO NO CAES DO PORTO

O Sr. Manuel Duarte [illegible], homem de 52 annos de edade [illegible] armazem 12 do Caes do Porto, [illegible] ao "Jornal do Brasil" [illegible]

O Sr. [illegible] "Jornal do Brasil".

QUEIXOU-SE CONTRA A EX-PATROA

Uma [illegible] de Lima [illegible] á rua [illegible] "Jornal do Brasil" [illegible] "Jornal do Brasil".

PUBLICAÇÕES

Recebemos as seguintes:

A Mica, publicação autorizada pelo Sr. Ministro da Agricultura, publicada na Imprensa Nacional.

Una mission medica en el Brasil, pelo prof. Dr. G. Araoz Alfaro, Buenos Aires, 1917. Encerra esta publicação todos os documentos de cordialidade scientifica internacional, em discursos e noticias, offerecidos no Brasil aos illustres medicos argentinos que aqui vieram retribuir a visita do Director da Faculdade de Medicina do Rio á Faculdade de Buenos Aires, e aqui fizeram brilhantes conferencias medicas.

Saudação ao professor George Dumas na sessão de recepção da Faculdade de Medicina de Porto Alegre pelo professor Sr. Dr. Fabio Barros.

Periodicos:

Desta capital: *Boletim do Ministerio da Agricultura*, Industria e Commercio, Agosto a Dezembro de 1916. — *Revista Maritima Brasileira*, ns. 5 e 6, de Novembro e Dezembro de 1917, com abundante e variado interesse no texto. — *Boletim* de cotações do mercado do Rio, de 11 a 19 de Janeiro. — *Boletim Telegraphico*, ns. de 20 de Junho e 21 de Julho do anno proximo findo. — *Brasil-Medico*, n. 4, anno 32°. — *Revista Medico-Cirurgica do Brasil*, n. 11, anno 25°. — *Boletim* mensal da Caixa Beneficente da Guarda Civil do Districto Federal, n. 1, anno 1°. — *Boletim* mensal da "Chambre de Commerce Française de Rio de Janeiro", n. 232, anno 17°. — *O Rio Nu*, n. de 24 Janeiro, que, ao attingir o 20° anno de publicação é suspenso temporariamente.

Do interior: *O Beija Flor*, revista infantil de Petropolis, n. da 2ª quinzena de Janeiro. — *Revista Academica*, orgam do Centro Academico do Paraná, Curityba, Janeiro. — "Mondo Piccino", n. 31, anno 2°, e "Il Pasquino Coloniale", n. 542, anno 11, de S. Paulo.

Do estrangeiro: "Revista de Seguros", de Buenos Aires, n. de Janeiro. — "Official Bulletin", de Washington, ns. 147, 171, 175, 176, 178, 179, 183, 186, 187, 188, 189 e 191. — "Dun's Review", de New York, n. de Dezembro de 1917. — "Il Corriere", de New York, n. de Dezembro de 1917.

Instrucção publica

ESCOLA LIVRE DE ODONTOLOGIA DO RIO DE JANEIRO

Acham-se abertas as inscripções para o exame vestibular, assim como as transferencias de outras Escolas.

FACULDADE DE SCIENCIAS JURIDICAS E SOCIAES DO RIO DE JANEIRO

Prestaram a renovação de exames, nos termos da letra F, do art. 8º, da lei numero 3.454, de 6 de janeiro ultimo, fazendo as provas escriptas e oraes, e foram approvados, até o dia 7 do corrente, os seguintes alumnos que requereram transferencia das respectivas matriculas:

Renovaram os exames do 1º anno que tinham prestado na Faculdade Teixeira de Freitas: Benedicto Teixeira da Cunha Junior, Carlos Eugenio Pinto Calcoira, Francisco Eduardo de Oliveira Bastos, Joé Paes de Andrade, Alvaro Pinto da Luz e Mario de Aquino.

Renovaram os exames do 1º anno que tinham prestado na Universidade de S. Paulo: João Pinto Sobrinho, Innocencio Seraphico de Assis Carvalho e Alberto Trigo de Loureiro.

Renovaram os exames do 2º anno que tinham prestado na Faculdade Teixeira de Freitas: Alvaro Dantas Carrilho, Alvaro Nery Ribeiro, Antonio Ribeiro da Fonseca, Francisco de Salles Silva Oliveira, Gualino José Ferreira, Edgard de Resende do Rego Monteiro, Eduardo Capitani Attilio, José Joaquim Gonçalves Barreto, José Vianna de Souza, Mathias Pereira Fortes, Murillo Pereira Silva, Nelson da Silva Campos, Nilo Martins, Roberto Etchebarne, Armando Monteiro de Barros (este só renovou os exames de Economia Politica e Direito Civil), Arulinario Fernandes Telles (este só renovou os exames de Direito Internacional e Direito Civil), Humberto Teixeira de Moraes (este só renovou os exames de Direito Internacional e Direito Civil).

Renovaram os exames do 2º anno que tinham prestado na Universidade de S. Paulo: Archimedes José Bava, Daniel Bueno de Alvarenga Barros, João Baptista Ferreira Maia, José Rodrigues Simões, Manoel Duarte Callado, Marciano Barros e Octavio Salgado Romeiro.

Renovaram os exames do 3º anno que tinham prestado na Faculdade Teixeira de Freitas: Ary Menna Barreto Pinto, Cyro Lampio da Matta, Fernando Mendes Carey e Joaquim Infante Vieira da Cunha.

Renovaram os exames do 3º anno que tinham prestado na Universidade de S. Paulo: Albertino Lima, Arlindo de Vieira Figueiredo, Firmiano Pinto, Benevuto Brasil, José Borges Netto, Octavio Francisco de Moraes, Romeu Stamato e Virgilio Franco de Moraes.

Renovaram os exames do 4º anno que tinham prestado na Faculdade Teixeira de Freitas: Alberto de Barros Taveira, Aldalico Souza, Arthur Almeida Lima, Benedicto Peixoto Ribeiro, Benevenuto dos Santos Pereira, Desiderio da Silva Pereira, Eduardo Simões Ferreira, Firmino Gondim Cabral, Germano Martins Castro, Herminio Ferreira, João Alfredo Pereira Rego, José Almeida Lopes de Souza, José da Silva Dias, Julio Barbosa de Mattos Corrêa e Severo Maximiano de Castro.

Renovaram os exames do 4º anno que tinham prestado na Universidade de S. Paulo: Affonso de Oliveira Santos, Carlos Augusto Brasileiro de Andrade Kirllander.

Todos os exames foram fiscalisados pelo Sr. Dr. Inspector do Governo que rubricou as respectivas actas.

Na proxima quarta-feira continuarão os exames.

FACULDADE LIVRE DE SCIENCIAS JURIDICAS E SOCIAES DO RIO DE JANEIRO

Encerram-se no dia 15 do corrente, as inscripções para os exames vestibulares da Faculdade Livre de Sciencias Juridicas e Sociaes do Rio de Janeiro, iniciando-se os exames no dia seguinte, 16.

Pede-se ao candidato á matricula que se apresentou com documentos de um instituto superior de Portugal o obsequio de comparecer com urgencia á Secretaria da Faculdade.

Creação da acreditada fabrica "Andaluza" — Chocolate em pacotinhos de 250 grammas a $500: á venda em toda a parte. (C. 31.000

UM TYPO INGRATO

Soube pagar a protecção que lhe dispensavam...

Sem emprego e sem tecto, sem ter mesmo onde abrigar-se, João Macedo perambulava por esta cidade a pedir nickels, como se fosse um mendigo, para matar a fome, tomando café com pão, isso quando a sorte lhe era favoravel pois, muitos dias passou elle sem ao menos arranjar um modesto nickel de 100 réis.

Um seu parente, o Sr. João Teixeira Guimarães, residente á rua Teixeira Maciel, em Vigario Geral, condoido da sorte de Macedo, levou-o para casa e deu-lhe agasalho.

Esperava que o parente tomasse juizo e arranjasse uma collocação para algum dia ter uma posição.

João Macedo, porém, não se regenerou e nunca procurou emprego, continuando a morar na casa de seu parente.

Hontem, pela manhã, o Sr. João Teixeira Guimarães, ao levantar-se, verificou que havia sido roubado em um relogio, corrente e medalha de ouro, uma fita de (?) e um collete de casemira e uma caixa a qual continha em (?) dos bolsos a quantia de 830$000.

Immediatamente procurou a policia do 22º Districto e deu a queixa do occorrido.

O commissario Dr. Accioly, que recebeu a queixa, partiu para a casa do Sr. Teixeira e começou a diligenciar.

Como todas as suspeitas recahissem sobre João Macedo, este foi preso e conduzido á delegacia, onde habilmente interrogado pela referida autoridade, confessou ter sido o autor do roubo.

João Macedo disse tambem que alguns dos objectos roubados estavam occultos no porão da casa do Sr. Teixeira e outros em casa de sua noiva, em Botafogo.

O commissario Accioly foi aos logares indicados e conseguiu apprehender todos os objectos e parte do dinheiro roubados ao Sr. João Teixeira Guimarães.

Macedo está sendo processado devidamente.

Bom café, chocolate e bonbons só Violinho de Ouro — cuidado com as imitações.

IMPERICIA?

O caso da morte de Dona Anna Costa

O laudo dos medicos legistas

Os Srs. Drs. Serzedello Brandão e Sebastião Côrtes, medicos legistas da policia, concluiram o laudo do exame feito no cadaver de D. Anna Costa, afim de poderem responder aos quesitos formulados [illegible] do [illegible] Districto.

No seu relatorio, que é longo e bastante minucioso, dizem os medicos legistas que encontraram nos [illegible] [illegible] e detritos provenientes da cavidade uterina, como se vesse do fóco [illegible] que [illegible] do orgão [illegible] traumatismo. Na cavidade uterina, [illegible] encontraram restos [illegible] e que a morte foi consequencia de [illegible] e que a lesão traumatica não pode deixar duvida sobre o [illegible] intervenção.

[illegible]

Os peritos constataram ainda que dos [illegible] retirados da cavidade uterina, faziam parte o [illegible] e uma porção, que [illegible] pelo Delegado do 18º Districto [illegible] que foram extrahidos pelos medicos assistentes de D. Anna Costa [illegible] sua morte.

Assim, descrevem os peritos a [illegible]:

"Utero vasio, com uma pequena ruptura que se estende da cavidade do collo com as seguintes dimensões [illegible] na altura n. 31. Esta ruptura interessa [illegible] uma pequena parte da porção posterior e [illegible] do fundo do sacco vaginal. O corpo [illegible] encontrado e descripto [illegible] n. 35 [illegible] tumor do ovario direito, tendo uma parte [illegible] e uma cavidade cheia de pus [illegible] cadaver [illegible] O [illegible] 17 [illegible] uma [illegible] [illegible]"

"Em conclusão, dizem os medicos legistas:

"O exame do utero do cadaver de D. Anna Costa revela phenomenos caracteristicos de gestação e mostra lesão na [illegible] da cavidade do collo [illegible] e [illegible] da [illegible] abdominal, onde estava [illegible]."

Somam, [illegible]: [illegible]

CARNAVAL

A' FORTUNA

A casa que maior sortimento possue em

ARTIGOS PARA CARNAVAL

A' FORTUNA

PRAÇA ONZE DE JUNHO

UM DRAMA INTIMO

Mais algumas notas

Hontem, á tarde, na Delegacia do 15º Districto, continuou o inquerito sobre o drama intimo, occorrido na rua Haddock Lobo, ha uma semana.

Foi ouvida D. Josephina Moreira, mãe adoptiva de D. Nilza Faceiro, victima do referido drama.

D. Josephina disse que no dia em que se deu o facto, recebeu pela manhã, em sua residencia, á rua Senador Vergueiro, a visita de seu genro, Tenente Alarico Faceiro. Notou que elle estava triste. Procurando saber o motivo, elle declarou que Nilza já não lhe tinha amisade, por isso andava aborrecido.

A declarante, ouvindo o Tenente Faceiro, procurou dissuadil-o, dizendo que isso não passava de scisma por parte delle, a qual não tinha fundamento.

O Tenente Faceiro, quando tomou um automovel, em frente á sua residencia, deu um geito no paletot, deixando ver então um revólver de que se achava armado.

D. Josephina receiando qualquer desenlace triste correu ao telephone e avisou sua filha do que acabava de occorrer.

A' tarde soube que sua filha tinha sido ferida, em casa do Marechal Caetano de Faria.

D. Nilza não disse á declarante por quem havia sido ferida.

O Delegado do 15º Districto julga imprescindiveis os depoimentos dos paes do Tenente Faceiro.

No Necroterio da Policia, afim de ser preenchida uma das formalidades do inquerito, foi examinado pelos Drs. Antenor Costa e Rego Barros, medicos legistas, o féto extrahido de Dona Nilza pelos facultativos da Casa de Saude do Dr. Crissiuma Filho.

Não foi constatada nenhuma lesão traumatica.

ULCERAS — FERIDAS
DARTHROS — ECZEMAS
RHEUMATISMOS ARTICULAR, MUSCULAR e CEREBRAL
Usae o depurativo
Licor de Tayuyá
DE S. JOÃO DA BARRA

Aggressão num armazem

O turco "brochou" o italiano

No armazem "Minas Geraes", á rua Uranos n. 80, em Ramos, palestrava hontem á noite o turco Miguel Moysés, solteiro, de 28 annos de edade. A palestra ia animada quando entrou o italiano João Jeruel, casado, com 28 annos de edade e residente á rua Uranos.

Jeruel, que estava bastante embriagado, passou a insultar todos que estavam no armazem. Repellido por Miguel Moysés, o italiano enfureceu-se e redobrando os insultos avançou para o turco e aggrediu-o.

Miguel tentou evitar a aggressão mas, como Jeruel não se acalmasse, passou a mão em uma faca que estava sobre o balcão e feriu o italiano na cabeça.

Nessa occasião passava pelo local o anspeçada n. 146, da 3ª companhia do 3º batalhão da Brigada Policial, que effectuou a prisão de Moysés, levando-o para a Delegacia do 22º Districto onde foi autoado.

O ferido foi soccorrido pela Assistencia, recolhendo-se depois á sua residencia.

Comme il faut cigarros de luxo, tabaco turco legitimo. Lopes Sá & C. Rua Santo Antonio, 5 e 9.

Victimas de accidentes

Na fabrica Cruzeiro hontem pela manhã, a operaria Alzira Martins, de 11 annos de edade, quando trabalhava em um tear foi victima de um desastre, recebendo alguns ferimentos.

A Assistencia foi chamada ao local, onde prestou os soccorros de que carecia a operaria removendo-a em seguida para a sua residencia á rua Barão de Cotegipe 161.

— Manuel Silva, de nacionalidade portugueza, com 46 annos de edade, casado e morador á rua Benedicto Hyppolito n. 12, quando trabalhava na estação Maritima foi apanhado hontem por um pão, resultando ficar com uma das pernas feridas.

A Assistencia Municipal prestou-lhe os necessarios soccorros.

— Por ter sido victima de um accidente hontem, na rua Pedro Ivo e apresentar um ferimento na cabeça foi medicado pela Assistencia o jornaleiro Antonio Paz, portuguez, de 12 annos de edade e residente á praça Sete de Março n. 1.

Depois de medicado, recolheu-se á sua residencia.

— O menor Marcos de Araujo, de 12 annos de edade, leiteiro, residente á rua Senador Pompeu n. 103, hontem foi medicar-se no Posto Central da Assistencia, apresentando uma contusão na cabeça, dizendo ter sido victima de um accidente.

Sabão Russo (liquido) de quasi um seculo que vem combatendo efficazmente rheumatismo, dores de cabeça e todos os ferimentos externos. (C. 25.222

Explosão a bordo

A bordo do vapor "Belmonte" houve hontem uma explosão, da qual foi victima o foguista Pedro Moreira, de 29 annos, solteiro e morador á rua João Ricardo n. 39.

Pedro recebeu queimaduras no ante-braço esquerdo e dorso de ambos os pés.

O pobre homem, que foi removido de bordo para o estaleiro da Policia Maritima, recebeu os primeiros curativos no Posto Central da Assistencia Municipal, recolhendo-se em seguida ao Hospital da Misericordia.

O OPERARIADO

CENTRO I. DOS VENDEDORES DE PÃO

Pedem-nos a publicação do seguinte:

"Levamos ao conhecimento dos associados e da classe em geral que a commissão nomeada pela Directoria em 21 de Janeiro ultimo, para estudar a questão do fechamento das padarias aos domingos, deu por terminado o seu trabalho.

Na assembléa geral extraordinaria que vae ser convocada para breve, serão discutidas e votadas as conclusões do parecer daquella commissão.

A Secretaria chegou um officio da "uma sociedade co-irmã pedindo o apoio do Centro para a grande luta que vae promover contra o patronato. O assumpto desse officio será tratado na proxima assembléa.

A Directoria convida os Srs. Alberto Corrêa, Oscar da Silva, Amadeu Augusto, J. Silva da Silva e J. dos Santos para a reunião de hoje, ás 20 horas, na rua Marquez de Pombal n. 41."

CENTRO S. BENEFICENTE DOS CARREGADORES DO D. FEDERAL

São convidados todos os socios deste Centro a comparecer na séde social hoje, ás 19 horas, afim de tomarem parte na assembléa geral extraordinaria, que terá de resolver assumpto de interesse para a classe em geral.

LIGA DOS OPERARIOS EM CALÇADO

Está terminada a greve na fabrica Globo. Determinou assim a assembléa effectuada hontem para tomar conhecimento de um officio endereçado á Liga dos Operarios em Calçado pelos industriaes da referida fabrica.

Lido o officio em questão, o qual menciona referencias lisonjeiras da directoria daquella associação de classe, foi depois de discutido posto em approvação, sendo então approvado por unanimidade.

O presidente encerrando o assumpto proferiu um longo discurso, tomando como base — a organização da classe.

Terminado o discurso do presidente, foram tratados assumptos geraes.

Hoje os operarios da fabrica Globo retornarão ás officinas, sendo esta a determinação da Liga attendendo o desejo dos proprietarios da dita fabrica.

UNIÃO DOS CHAPELLEIROS

Na reunião havida hontem, á noite, nesta sociedade, compareceram 101 socios.

Entre outros trabalhos houve a apresentação do relatorio do thesoureiro, de accordo com as bases da União.

Em seguida procedeu-se a um rateio entre os socios, afim de ser promovida a impressão de um manifesto, que interessa directamente á classe dos chapelleiros.

UNIÃO DOS OPERARIOS EM CALÇADO VIRADO E PONTO ESTEIRA

Da União dos Operarios em Calçado Virado e Ponto Esteira recebemos hontem o seguinte:

"Declaração — Em vista da resolução da assembléa de 4 do corrente, para que uma commissão fosse convidar os companheiros da casa Freitas & Magalhães a se justificarem de uma falta que se havia dito tinham commettido.

"Fazemos sciente que comparecendo os referidos companheiros se justificaram e que se verificou não ser verdadeira a denuncia.

— Pela Commissão executiva, 1º Secretario."

UNIÃO DOS CORTADORES DE CALÇADO

Reunem-se hoje, ás 18 horas, a directoria e os delegados da União dos Cortadores de Calçado ás officinas, para tratarem de assumptos que se prendem á assembléa de amanhã.

Para esta reunião a Commissão pede o comparecimento de todos os seus delegados.

Amanhã, ás 14 horas, realizar-se-á, na mesma União, uma importante assembléa geral destinada a tratar de assumptos da maior relevancia.

UNIÃO DOS MONTADORES E ACABADORES A BLACK

A União dos Montadores e Acabadores a Black, por intermedio do "Jornal do Brasil", communica aos seus associados que a sua séde está agora installada á rua da Constituição n. 21.

UNIÃO DOS SAPATEIROS

Para a proxima segunda-feira a União dos Sapateiros em Calçado sob Medida convoca uma assembléa, ás 18 horas, para a qual pede o comparecimento de todos os seus associados.

JAVA O melhor e mais puro café moido. Brinde aos freguezes. Kilo 1$300. Tel. Norte 5136; rua do Ouvidor n. 191. (C. 31.898

AUDACIOSO ASSALTO

A policia age

O Sr. Henrique Landy, cobrador e vendedor da fabrica de massas da rua Senador Euzebio n. 113, quando hontem se destinava a esse estabelecimento, ao passar pela rua Intendente Magalhães, foi assaltado por tres individuos de côr preta, que o amordaçaram, roubando-lhe uma "valise" contendo dinheiro.

Feito isso os ladrões fugiram sem que o Sr. Landy pudesse pedir soccorro, não obstante ter sido o assalto realizado á tardinha.

A policia do 23º Districto, informada pelo roubado, está agindo para a captura dos ladrões.

A POLICIA E OS DISTRICTOS POLICIAES — Lei o regulamento da Policia do Districto Federal, acompanhado da indicação dos 30 Districtos Policiaes com os nomes das ruas das suas circumscripções e logradouros publicos pouco conhecidos pelos nomes legaes e a Lei e o regulamento relativo ao processo das contravenções processadas pela policia. Vende-se no Portão do "Jornal do Brasil". Preço 5$000.

DIVERSOS FACTOS

QUEIXA DE FURTO. — Maria Said, residente á rua Buenos Aires n. 242, queixou-se hontem ao Delegado do 4º Districto de que seu empregado Joaquim Fernandes Serra, não leve sobre a quantia de 250$000, dando o fóra em seguida.

Foi aberto inquerito.

MORDIDO POR UM CÃO. — No Posto Central de Assistencia Municipal foi medicado, hontem, Genuino Gomes Cordeiro, portuguez, solteiro, de 22 annos de edade e empregado no armazem da rua José Bonifacio n. 171, no Meyer, onde foi mordido na perna direita por um cão. A policia do 19º Districto soube do facto.

FICOU SEM TRES DEDOS. — O chacareiro Joaquim de Assumpção, portuguez, de 27 annos de edade, solteiro e morador á rua Alice s/n., quando com um machado procurava rachar um tôco de arvore, este escapuliu-e o machado que manejava decepou tres dedos da mão direita. Assumpção foi immediatamente soccorrido pela Assistencia Municipal, sendo depois internado na 13ª enfermaria do Hospital da Misericordia.

CAHIU E FRACTUROU A PERNA — Foi recolhido á 12ª enfermaria do Hospital da Misericordia o nacional Alves de Almeida, preto, de 29 annos de edade, casado, trabalhador e residente em Jacarepaguá de Mosquita, onde levou uma queda, fracturando a perna esquerda.

A CABO DE VASSOURA — Dirigiu-se [illegible] Rosalvo Rodrigues de Mello [illegible] Pensão Chineza, á rua General Pedra n. 118, buscar uns restos de comida. Hontem, á hora do costume, ahi foi Rosalvo, mas Zacharias Rodrigues de Souza, empregado da pensão, estava de máo humor e recusou-se a attendel-o. Como insistisse, Zacharias pegou de um cabo de vassoura e deu-lhe formidavel surra, quebrando-lhe a cabeça. Em seguida, com medo da policia, tratou de evadir-se. E fez bem, porque o guarda-civil de serviço naquella rua partiu ao encalço de Rosalvo e acudiu, mas só encontrou o ferido. A Assistencia soccorreu Rosalvo e a policia do 7º Districto está no encalço do aggressor.

CAHIU E FERIU-SE — Na rua Marechal Floriano, [illegible] Antonio, 14 victima, hontem, de uma queda, o menor Arthur de Souza, de 12 annos de edade, residente na rua do Marquez n. 12, ferindo-se na cabeça. Recebeu curativos no Posto Central de Assistencia.

PALCOS E SALÕES

PRIMEIRAS DE HONTEM

"Zazá" no theatro Recreio

A companhia dramatica nacional dirigida pelo Sr. Dr. Gomes Cardim e em cujo elenco surge no primeiro plano a grande actriz Sra. Italia Fausta, deu-nos hontem no Recreio a conhecida comedia em cinco actos "Zazá".

"Zazá" faz parte do repertorio de todas as grandes actrizes do mundo.

Nos theatros do Rio tem-n'a representado as grandes figuras dos palcos estrangeiros, que nos têm visitado.

Este facto acarreta uma maior responsabilidade para a artista que tomar a seu cargo a interpretação de "Zazá", pois, fatalmente o seu trabalho forçará os espectadores a estabelecer o confronto com o das protagonistas anteriores.

Ao contrario do que seria de esperar a companhia dramatica nacional não incumbiu a Sra. Italia Fausta de representar a parte de "Zazá".

Attendendo ao excessivo trabalho que a grande artista tem tido nesta já longa temporada, o papel de "Zazá" foi desempenhado pela Sra. Adelaide Coutinho.

O trabalho da intelligente artista foi justamente applaudido pelo publico em todos os finaes de acto.

O Sr. Carlos Abreu incumbiu-se da parte de Dufresne, representando por fórma a satisfazer o publico.

A Sra. Davina Fraga e os Srs. Antonio Ramos, Aroso, em papeis secundarios, tambem contribuiram para o bom desempenho da peça.

A filha de Dufresne foi feita por uma interessantissima creança de oito annos, filha da actriz Sra. Esther Santos, a qual mostrou ter todas as qualidades para brilhar no palco.

Apezar da sua tenra edade disse o papel com todo o interesse, dando aos espectadores a impressão de estarem a ouvir uma artista já familiarisada com o publico.

— x —

PELOS THEATROS

A "FLOR DE CATUMBY" AINDA TEM OS MESMOS INTERPRETES — Continua em pleno successo, no cinema do S. José, a espirituosa burleta carnavalesca "Flôr de Catumby", que hoje será representada em mais tres sessões. Como tenham sido publicadas noticias sobre a sahida de artistas da companhia do S. José, podemos affirmar que a interpretação da "Flôr de Catumby" obedece ainda á mesma distribuição da "première". Ella é: "Darzilo", comissario do "Jornal do Brasil", Sr. Alfredo Silva; "Basamão", continuo do Senado, Sr. João de Deus; "Lagartixa", soldado de policia, Sr. Carlos Torres; "Bolinha", presidente do Cordão Carnavalesco dos Fios do Vurcão de Ouro da Floresta de Praia, Sr. Pinto Filho; Conductor da Light, chapa 420, Sr. Alves Fonseca; Zé Fidelles de Telles de Meirelles, quitandeiro, Sr. J. Figueiredo; Apolonio Chico Trombone e Caparaó, musicos, Srs. M. Durães, João Martins e Edmundo Maia; Chico Portuguez, Sr. J. Mattos; Flôr de Catumby, Sra. Julia Martins; Bahiana, Sra. Ophelia Amorim; Bernardina, Sra. Luiza Caldas; Conceição, Sra. Albertina Rodrigues, e Dudu, Sra. Maria Ruiz. Os tres clubs carnavalescos são assim representados: Srs. Beatriz Martins, Maria Ruiz, Dina Fiir (?) e Josephina Santos, Tenentes; Sras. Luiza Caldas, Emilia de Souza e Srs. Pedro [illegible] e Tobias Rodrigues, Fenianos; Sras. Julia Martins, Ottilia Amorim e Srs. João Mattos e Vicente Celestino, Democraticos.

NO REPUBLICA — Mais duas representações da interessante revista carnavalesca "Mamãe tá hi...", teremos hoje, no Republica. O publico que tanto tem applaudido a magnifica peça, não deixará de assistir hoje, alli, uma das representações do "Mamãe tá hi...".

O "PLACARD" DO TRIANON — Haverá hoje tres representações, no Trianon, da burleta carnavalesca "O cordão", de Arthur Azevedo. Sendo tres as sessões de hoje, do Trianon, serão tambem tres as enchentes de espectadores ao alegre theatro da Avenida, o ponto preferido da nossa sociedade.

— x —

DIVERSAS

A Sra. Conchita Sanches Bell, applaudida ex-estrella do theatro S. José, partirá a 16 do corrente para Campos, onde com a Sra. Claudina Montenegro completará o Grupo Guanabara.

SPORT

TURF

Club de Corridas de Santa Cruz

Projecto de inscripção para a 3ª corrida em 17 do corrente mez:

Pareo "Itaguahy" — 1.200 metros — Premio: 600$ — Para os seguintes animaes: Ragour, 49 kilos; Falta, 51; Radiante, 50; Mabonette, 47; Poconé, 52; Leoboletta, 47; Ultimatum, 52; Kamarade, 56; Pau, 50; Sans Peur, 49 e Fabula, 46.

Pareo "Itacurussá" — 1.650 metros — Premio: 700$ — Para os seguintes animaes: Severo, 50 kilos; Cangussú, 49; Cascalho, 51; Camelia, 52; Cravina, 50; Pau, 47; Sans Peur, 46 e Fabula 46 kilos.

Pareo "Derby Club" — 1.650 metros — Premio: 700$ — Para os seguintes animaes — Francia, 48 kilos; Dulce, 49; Estilhaço, 51; Kamarade, 49; Stromboli, 53; Alegre, 50; Acacia, 47; Severo, 47; Ultimatum, 48; Morion, 50; Girton, 49 e Revisor, 50.

Pareo "Jockey Club" — 1.650 metros — Premio: 700$ — Para os seguintes animaes — Paraná, 53 kilos; Marialva, 50; Battery, 51; Jagunço, 51; Messias, 49; Stromboli, 47 e Lutetia, 49.

Pareo "Santa Cruz" — 1.750 metros — Premio: 800$ — Para os seguintes animaes — Parade, 55 kilos; Ornatinho, 50; Pistachio, 52; Marengo, 49; Battery, 46 e Jagunço, 48.

As inscripções serão encerradas hoje, ás 17 horas.

MINISTERIO DA GUERRA

Pelo General commandante da 3ª região militar foi nomeado para instructor militar do Patronato S. Vicente de Paula o 2º sargento Flavio de Oliveira Alencar, do 2º regimento de infantaria.

— Foram desligados do Departamento da Guerra os seguintes officiaes reformados, que, por serem lentes, eram addidos para receberem os respectivos vencimentos visto poderem ajustar as suas contas directamente com a Contabilidade da Guerra, a saber: Marechal Pedro de Castro Araujo, General de divisão, graduados, Aleixo Bruce, Alexandre Carlos Barreto e Jonathas de Mello Barreto e General de brigada graduado, Dr. Carlos Frederico de Nápoles.

— O Sr. Ministro concedeu licença para, no corrente anno, prestarem na Escola Militar exames parcellados do ultimo anno as seguintes praças: 2º sargento José Dantas Arêa Pimentel, do 5º de cavalaria; Francisco Antonio Augusto, do 52º de caçadores; archivista Arthur Martins Reis, do 52º de caçadores; Laura Bezerra da Silva, do 36º de caçadores; Alayde (?) Ferreira, Nelson Daniel Motta, do 2º regimento de infantaria; 3º sargento veterinario Pedro da Costa Leite, da 1ª companhia de metralhadoras; Dante Villela e Fernando Pires de Camargo, do 1º regimento de infantaria; Sebastião Machado Barreto, do 3º regimento; Nestor da Silva Menezes, Carlos Alberto da Silva Menezes e José de Lima Prado, do 1º regimento de infantaria; do material bellico, Saturnino de Amorim Lima Filho; da saude, Heliodoro Mesquita, do 3º regimento de infantaria; cabo da saude, Heitor Eustorgio de Oliveira e Silva, do 56º de caçadores; anspeçada Antonio Oscar Filgueiras; soldado João Sylvano de Mello, do 2º regimento de infantaria; 3º sargento Heitor S. Paiva, do 1º regimento de cavallaria; cabo intendente Aristides Costa, do 3º regimento de cavallaria; cabo de esquadra Nestor Bento, do 1º (?) regimento.

— O Sr. Ministro approvou a proposta feita pelo General, commandante da 1ª brigada de cavallaria para servir em auxilio da referida brigada o Capitão José Metra de Vasconcellos, do 8º regimento de cavallaria.

— Serviço para hoje — Dia ao quartel-general, 1º Tenente medico Antonio Baptista Leite, auxiliar do official de dia, sargento Augusto da Cunha; á 5ª brigada, a [illegible] da Guerra e Hospital Central, patrulhas para o Arsenal, Intendencia da Guerra e á disposição do official de dia, os contingentes para o Collegio Militar e Quartel-General e o pelotão de dia a 5ª brigada e a guarda do palacio do Cattete a [illegible] — Uniforme, 5º.

Secção religiosa

SANTA APOLLONIA

A paz que Deus concedeu á Egreja depois da perseguição de Augusto Severo, só foi turbada nas provincias do Imperio pelo edito de Decio, contra os christãos.

Foi autor desta perseguição um miseravel poeta, mettido a fazer adivinhações sobre o futuro e de tal modo excitou o povo de Alexandria contra os christãos que estes depois de terem invadidas as suas casas, eram massacrados.

Emquanto uns fugiam, abandonando bens, para salvar a fé; outros eram aprisionados pelos seus perseguidores.

Entre estes figura a virgem Apollonia que foi ameaçada de ser lançada em uma fogueira que accenderam diante della.

A virgem, depois de meditar um pouco, atirou-se nas chammas, levada por um grande impeto de zelo e de amor ao martyrio.

Embora seja contrario ás leis de Deus, a pessoa contribuir para a sua propria morte, no emtanto o acto de Apollonia se justifica porque a sua acção não foi mais do que um ardente desejo de dar a sua vida por Jesus Christo, sendo, portanto, santa a sua intenção.

EXPEDIENTE DO ARCEBISPADO

Despachos de hontem:

Domingos Manuel de Araujo Martins e Maria das Dôres Gomes, Leonardo Augusto Linhares e Arary Pires da Fonseca, Abel Cordeiro Antunes e Maria Emilia da Costa, Antonio Nogueira Junior e Florinda Francisca Branco, Damasio Gonçalves e Joaquina Lopes Pereira, José Joaquim Pires e Francisca Patricio, Armando Pereira da Silva Cunha e Maria de Jesus Ferreira, Eduardo de Oliveira e Anna Ferreira de Oliveira — Como pedem.

IRMANDADE DE S. PEDRO E NOSSA SENHORA DA CONCEIÇÃO DO ENCANTADO

Amanhã, na Egreja dessa Irmandade haverá missa ás 10 horas, com bençam do Santissimo Sacramento, prédica, via-sacra, terço e ladainha.

As missas de domingos continuarão a ser celebradas ás 10 horas.

Diariamente essa Egreja acha-se aberta das 6 ás 12 horas, á disposição dos fiéis. Das 6 ás 7 o Revmo. Capellão fará confissões e communhões.

A's terças e sextas-feiras haverá aula de catecismo, ás 13 1/2 horas.

SOCIEDADE DE S. VICENTE DE PAULA

Festeja amanhã o 1º anniversario de sua fundação, a Confraria Vicentina de S. José, do Engenho de Dentro.

Commemorando essa data, os seus associados farão celebrar na Capella de São José, á rua José dos Reis n. 89, Engenho de Dentro, uma missa festiva, ás 8 horas, com communhão geral.

EM LOUVOR DE S. MARON

S. Maron, o glorioso patrono da Egreja Maronita, será hoje condignamente festejado pelos seus devotos.

A's 9 horas, haverá no Curato Maronita, cuja séde provisoria é na Egreja da Lampadosa, missa solemne festiva, com canticos sacros, officiando o Revdo. Cura Padre Georgio Chenadé.

Ao Evangelho haverá sermão, terminando a festividade com bençam solemne do Santissimo Sacramento.

MATRIZ DE N. S. DE LOURDES

Terminam hoje as novenas preparatorias da grande festa que amanhã será levada a effeito na Matriz de N. S. de Lourdes, em louvor a Gloriosa Padroeira.

O sermão de hoje, ás 19 horas, será pregado pelo Revdo. Padre Henrique Magalhães.

CURSO DE CONFERENCIAS NA CATHEDRAL

Sua E. o Sr. Cardeal incumbiu o Conego Dr. Benedicto Marinho das conferencias que na annos se realizam na Cathedral durante a Quaresma.

O brilhante orador sacro continuará este anno o assumpto que explanou o anno passado com tanto relevo e interesse, mantendo com elevação esse genero de eloquencia sagrada em que tão eximio se mostrou o saudoso Padre Dr. Julio Maria.

O programma, cuidadosamente organizado pelo conferente e approvado por S. E., breve será opportunamente publicado.

As conferencias terão logar ás 20 horas, ás quintas e domingos, a começar do dia 17.

MATRIZ DE S. FRANCISCO XAVIER DO ENGENHO VELHO

Na proxima segunda-feira haverá, nesta Matriz, missa solemne, ás 8 horas, em louvor de N. S. de Lourdes.

Durante a Quaresma haverá nessa Egreja, ás quartas-feiras, sextas-feiras e domingos, ás 19 horas, o piedoso exercicio da Via-Sacra.

EXPOSIÇÃO DO SS. SACRAMENTO

Durante os tres dias de Carnaval haverá, na Matriz do Engenho Velho, preces em intenção daquelles que durante esse periodo, afastando-se dos principios religiosos entregam-se a essas folias que tanto offendem a Deus.

Ainda por esse mesmo motivo ficará exposto á adoração dos fiéis, o SS. Sacramento, das 8 ás 15 horas, em que haverá bençam solemne.

ACTOS DE HOJE

Devoção de Nossa Senhora do Carmo — A's 8 horas, missa cantada em honra e louvor da padroeira Nossa Senhora do Carmo, com acompanhamento de orgam, e em seguida bençam do Santissimo Sacramento.

A's 18 1/2 horas, recitação do terço, procissão, canto solemne da "Salve Regina", ladainha e bençam em honra de Nossa Senhora do Carmo.

Matriz de Jacarépaguá — A's 7 horas, com canticos acompanhados de harmonium, missa mensal das Filhas de Maria, communhão geral, officiando o respectivo Parocho. Terminada a missa dar-se-á bençam do Santissimo Sacramento.

Em seguida reunir-se-á a Pia União das Filhas de Maria, sob a presidencia do Revdo. Vigario.

Adoração do Santissimo Sacramento pelos homens. — No Santuario do Santo Sepulchro, em Cascadura, ás 20 horas, exposição e adoração nocturna do Santissimo Sacramento, até ás 6 horas de domingo. A essa hora dar-se-á a bençam e communhão a todos os homens que adoraram durante a noite o Santissimo Sacramento.

MAS, QUE "AGUIA"!

Nem os mortos escapam

O Sr. Dr. Sylvestre Machado, Delegado do 9º Districto, effectuou hontem uma boa diligencia.

Soube aquella autoridade que Ernesto Modesto de Souza, morador á rua do Paraiso n. 5, se apossára indevidamente de varios objectos pertencentes ao finado José Maria Pereira e, ainda mais, que o espertalhão Souza, auxiliado por outros "aguias", havia levantado da Caixa Economica uma certa importancia que o finado lá depositára.

O Delegado apprehendeu os seguintes objectos: 3 calças, 2 colletes, 4 lençóes para cama, 4 camisas, 3 ceroulas, 3 cabides, 1 travesseiro, 1 copo, 1 escarradeira, 1 despertador, 1 mesa, 1 estante, 2 cadeiras, 1 moringue de barro, 1 cama, 1 colchão, 2 chapéos, 2 bengalas, 1 caixa, 2 cobertores, 1 panno para mesa, 1 paletot, 1 par de escovas, 3 gravatas, 2 calças, 1 paletot, 3 collarinhos, 5 pares de punhos, 1 chapéo panamá, 2 fronhas e 2 pares de luvas.

ASSOCIAÇÕES

Reuniões de hoje — Reunem-se hoje as seguintes: Sociedade União dos Agricultores, assembléa geral, ás 20 horas; A. dos Estabelecimentos de Padaria, assembléa geral, ás 13 horas; Centro Beneficente Padre Conceição, sessão do Conselho, ás 19 1/2.

LOTERIAS

NACIONAL

Resumo dos premios da Loteria da Capital Federal, plano n. 351, extrahida no dia 8 de Fevereiro de 1918.

Premios de 16:000$000 a 500$000

7663 (S. Paulo)	16:000$000
39563	2:000$000
19692	1:000$000
16581	1:000$000
1134	1:000$000
2086	500$000
9585	500$000

Premios de 200$000

3462	7395	17284	33472	20213
40496	1146	33214	24527	

Premios de 100$000

34513	1888	18098	1191	41531
48526	49408	49921	56779	56022
42045	4613	20617	53691	31163
37422	35197	51675	31254	1136
17439	50624	7205	32004	7374
28510	18285	55825	41704	43155
56175	46627	22586	45793	6312

Approximações

7662 e 7664	200$000
39568 e 39570	100$000

Dezenas

7661 a 7670	30$000
39561 a 39570	20$000

Centenas

7601 a 7700	16$000
39501 a 39600	6$000

Terminações

Todos os numeros terminados em 63 têm 4$000.

Todos os numeros terminados em 3 têm 2$, exceptuando-se os terminados em 63.

Annuncios de ultima hora

ALUGAM-SE uma boa sala e quarto de frente de rua, a pessoa decente; á r. Pinto Guedes 108. Muda da Tijuca. (R01101

ALUGA-SE uma sala de frente para escriptorio, tem telephone; á r. Chile 5, sobrado. (B1547

ALUGAM-SE duas excellentes salas de frente; á r. Evaristo da Veiga 19; teleph. 2223 Central. (B. 1.556

PRECISA-SE de um entregador de pão; á r. Visconde do Rio Branco 1, padaria. (B. 1551

PRECISA-SE de um official barbeiro para hoje sabbado, paga-se 10$; á r. do Cattete 166. (R. 01097

PRECISA-SE de um official barbeiro, para hoje, sabbado; á r. do Cattete 70. (R. 01096

PRECISA-SE de um areador de talheres, com pratica de casa de pasto; á r. Salvador Corrêa n. 53, Leme. (B. 1.544

PRECISA-SE de uma boa cozinheira para o trivial; á rua Therezina 19. Paula Mattos. (B. 1.546

PRECISA-SE de um carregador; á r. Riachuelo 46, padaria. (B. 1.548

PRECISA-SE de um rapaz para limpar caixas de doces; á r. Camerino 23. (B. 1.550

PRECISA-SE de um rapaz com pratica de fornear e de massas amarellas; á r. Camerino 23. (B. 1.549

PRECISA-SE de um tripeiro habilitado; á r. S. Christovam n. 43. Estacio. (R. 01093

PRECISA-SE de um official barbeiro, para hoje sabbado; paga-se bem; á r. Conde de Bomfim 819. (R. 01100

PRECISA-SE de uma ama secca; á r. Dr. Carmo Netto 156. (R. 01102

A PEDIDO

ELEIÇÕES FEDERAES
2º DISTRICTO

Sem ligação pessoal ou politica com qualquer candidato e por insistencia de numerosos amigos eleitores apresento-me para pleitear, nas proximas eleições federaes, uma cadeira de deputado pelo 2º Districto desta Capital.

Rio, 8 de Fevereiro de 1918.

Dr. ALBERTO SALEMA GARÇÃO RIBEIRO.

(A 1.468

OS PIRATAS

Apezar de não merecer a minima importancia, por ser um typo nojento e covarde, tanto que se esconde no anonymato, venho por meio desta responder á sua carta sem assignatura, escripta ao meu chefe, contra a minha pessoa. Ignora esse nojento typo que meu chefe seja um homem honesto e de criterio, e que por isso não liga a gente baixa e réles.

Esquece-se esse typo ignobil que poderá vir um dia a pedir-me dinheiro (se é que já não tem lá algum) para matar a fome de seus filhos (se é que são seus).

Acalme-se, pois, o pirata, que perdeu o tempo e o tostão do sello, porquanto a sua nojenta carta anonyma não surtirá o effeito desejado. E levanto a mascara, vindo pessoalmente a mim, que estarei prompto a dar-lhe a devida resposta, a chicote.

Rio, 7 de Fevereiro de 1918.

João Francisco da Silva.

(B 1.151

COMMERCIO E FINANÇA

MERCADO DE LONDRES

CAMBIOS

Paris—Londres, por 1 fr.	27.16
Genova—Londres, por 1 liras	40.85
N. York—Londres, por 1 dollar	4.75
Lisboa—Londres, 1$ pence	29 3/8
Madrid—Londres, por 1 pesos	19.80
Paris—Italia, 100 liras frs.	66.75

DESCONTOS

Banco da Inglaterra	5 %
Banco da França	5 %
Banco da Allemanha	5 %

TITULOS BRASILEIROS

1889 — 4 %	58
1895 — 5 %	71
Funding antigo	85
Funding novo	80
1908 — 5 %	73
S. Paulo 1913, 5 %	99
B. Traction, Light and P.	45 1/4
Leopoldina Railway	37 1/4
Brazil Railway	5 1/8

TITULOS ESTRANGEIROS

Consolidados inglezes 2 1/2 %	54 1/2
Renda franceza 3 1/2 %	57.50
Idem idem 5 %	87.50

CAMBIO

O mercado esteve hontem firme, sacando os bancos a 13 19/32 e comprando a 13 21/32.

O Banco do Brasil manteve hontem a taxa de 13 3/8 para os vales ouro.

Os soberanos foram collocados entre os extremos de 20$700 a 20$800.

As letras do Thesouro foram collocadas com os abatimentos de 2 1/2 a 3 1/2 %.

VALES OURO	2$019

Taxas diversas

Sobre Portugal:	
Agencia Financial	2$330
Banco Ultramarino	2$320
Outros E. Bancarios	2$270

A taxa de hontem para compra de letras a 90 d/v s/N. York foi de 3$710 o dollar no National City Bank e de 3$720 no Banco Ultramarino.

CAMARA SYNDICAL

	90 d.	Vista
Londres	13 5/8	13 1/2
Paris	634	661
Hamburgo		—
Hespanha		921
Italia		444
Suissa		877
Hollanda		—
N. York		3$767
Buenos Aires (papel)		1$635
Idem (ouro)		—
Portugal		2$211

EXTREMOS

Bancario	13 9/16	13 11/16
Caixa Matriz	13 5/16	13 19/32

BOLSA

VENDAS EFFECTUADAS

Apolices:

35	Geraes 1:000$	840$000
21	" "	842$000
12	" "	843$000
1	" "	846$000
3	" 500$	816$000
197	Estrada de Ferro	820$000
25	Compr. Thesouro port.	834$000
1	" "	831$000
10	" "	832$000
1	" " 500$	826$000
50	Municipaes 1914 nom.	188$000
513	" 1917 port.	178$000
37	" Bello Horizonte	182$000
7	" Nictheroy	445$000
100	Estado do Rio 100$	93$100
30	Minas	810$000

Acções:

500	Rêde Sul Mineira	42$500
469	" "	43$000
250	" "	42$000
500	" " v/c 30 d.	43$500
100	Minas S. Jeronymo	11$500
100	" "	80$000
300	" "	81$000
500	" " v/c 30 d.	83$000
200	Terras e Colonização	11$500
100	Docas da Bahia	97$000
196	Loterias Nacionaes	14$000

Debentures:

196	Antarctica	203$000

Alvará:

50	Geraes de 1:000$	840$000
1	Estrada de Ferro	820$000

JUROS E DIVIDENDOS

Foram annunciados os seguintes:

Dividendos

Banco da Provincia do Rio Grande do Sul (6$000).
Companhia Petropolitana.
Companhia Industrial Itacolomy (20$).
Banco Nacional Brasileiro (5$).
Companhia Fiação e Tecidos Santa Rosa (15$000).
Companhia de Fiação e Tecidos Alliança (6$000).
Companhia Tijuca.
Companhia de Fiação e Tecidos Corcovado.
Companhia Predial e Hypothecaria Federal (3$).
Companhia de Fiação e Tecidos Confiança Industrial (10$).
S. A. Casa Michaelsen Wright (10$).
Banco dos Funccionarios Publicos (3$) e (11$000).
Estamparia Leão S.A. (12$).
Companhia Manufactora Fluminense (8$).
Companhia de Transportes e Carruagens (5$000).
Companhia União (10$).
Companhia de Fiação e Tecidos "São Felix" (8$).
Companhia de Seguros Maritimos e Terrestres "Minerva" (3 %).
S. A. Fabrica de Tecidos Esperança (12$).
Companhia Progresso Industrial do Brasil (7$000).
Companhia Nova Fabrica Fiação e Tecidos "Santo Aleixo" (6$).
Companhia Brasil Industrial (10$).
Companhia Fiação e Tecidos "Cometa" (8$000).
Banco Commercial e Hypothecario de Campos (12$).
Companhia Santista de Tecelagem (100$).
Companhia Mercantil Brasileira (50$).
S. A. Engenho Nacional (4$700).
Banco Vitalicio do Brasil (12 %).
Companhia Geral de Mineração (5$).
Empreza Industrial de Melhoramentos no Brasil (4$).
Companhia de Fiação e Tecelagem Industrial Mineira.
Companhia Morro da Mina (8$).
Companhia de Fiação e Tecelagem Carioca (12$).
Companhia Brasileira de Lacticinios (6$).
Companhia America Fabril (12$).
Companhia Manufactora de Conservas Alimenticias.
Companhia Brasileira de Lacticinios (6$).
Companhia Fabril Santo Antonio (10$).
Companhia Fabrica de Tecidos D. Isabel (15$000).
Companhia Paulista Força e Luz (6$).
Companhia Industrial Sul Mineira (8$).

Juros de debentures

Companhia Grande Manufactura de Fumos "Veado".
Companhia Usinas Nacionaes.
Companhia Industrial Itacolomy.
Companhia Centros Pastoris do Brasil.
Escola de Engenharia de Porto Alegre.
Companhia Progresso Industrial do Brasil.
Companhia Petropolitana (7$).
Companhia Industrial Sul Mineira.
S. A. Fazendas do Carmo.
Companhia Petropolis Industrial.
Irmandade de N. S. do Rosario e S. Benedicto.
Fabrica de Tecidos Santa Rosalia.
Companhia Fiação e Tecidos Santa Rosa (5$000).
Companhia Força e Luz de Palmyra.
Companhia Edificadora.
Companhia Manufactora Progresso de Itabira.
Companhia Manufactora Progresso.
Empreza Fluminense de Força e Luz.
A. Transoceanica (4$).
Prefeitura Municipal de Petropolis.
Intendencia Municipal do Rio Grande.
Intendencia Municipal de Bagé.
Estado do Rio Grande do Sul.
Companhia Fiação e Tecidos Andarahy, ex-Botafogo.
Companhia Fiação e Tecidos Andarahy.
S.A. "Gazeta de Noticias" (6$).

Juros de apolices

Apolices geraes.
Apolices de 1900.
Idem de 1903.
Idem de 1912.
Idem de 1917.
Prefeitura de Bello Horizonte.

CHAMADAS DE CAPITAL

S.A. B. Vitalicio do Brasil, para realizarem a 6ª de 25 % e a 3ª de 15 %, até o dia 7 de Março.

REUNIÕES CONVOCADAS

Dia 11 — Companhia Nacional de Armazens Geraes, para eleições.

Dia 14 — Companhia Fabrica de Tecidos S. Pedro de Alcantara, para contas e eleições.

Dia 18 — Companhia de Fiação e Tecidos Alliança, para contas e eleições.

Dia 20 de Fevereiro — Casa de Saude Dr. Crissiuma, para eleições (2ª convocação).

Dia 20 — S.A. Fabrica de Tecidos Esperança, para contas e eleições.

Dia 20 — Companhia Nova Fabrica de Fiação e Tecidos Santo Aleixo, para contas e eleições.

Dia 23 — Companhia Nacional de Industria Chimica, para eleições.

Dia 23 — Companhia Tijuca, para contas e eleições.

Dia 9 de Março — Companhia de Acidos, para contas e eleições.

TRANSFERENCIAS SUSPENSAS

Estado do Espirito Santo.
Companhia Nacional de Armazens Geraes, até o dia 11.
Companhia Fabrica de Tecidos S. Pedro de Alcantara, até o dia 11.
Companhia de Fiação e Tecidos Alliança, desde o dia 9 até o dia 18.
S.A. Serraria Moss, até o dia 7.
Companhia Tijuca, até o dia 23.

SUBSTITUIÇÃO DE TITULOS

Companhia E. de F. Minas de S. Jeronymo, substitue as acções antigas pelas do novo typo.

Companhia Petropolis Industrial, troca as cautelas antigas pelas novas.

RESTITUIÇÕES DE CAPITAL

Camara Municipal de Alfenas, resgata as apolices sorteadas de ns. 311 a 380.

S. A. Fabrica de Sedas Santa Helena, resgata 218 debentures, sorteadas em 10 de Janeiro.

VENDAS POR ALVARA'

Dia 14 — José Willemsens: 5 apolices geraes de 1:000$, 5 %, uniformisadas, e 50 acções ao portador da Empreza de Propaganda Universal.

RECOLHIMENTO DE NOTAS

A Junta Administrativa da Caixa de Amortização resolveu mandar recolher as notas de 20$, da estampa 13, série 52, ns. 65.561 a 66.000, que foram dolosamente introduzidas na circulação.

CAFE'

Hontem o mercado manteve-se paralysado durante todo o dia.

Não houve vendas conhecidas da manhã e de tarde.

Por via maritima não houve entradas.

Obs. — Aos sabbados o Centro encerra o expediente ás 14 horas.

COTAÇÕES

Typo	Arroba Nominal
N. 3	—
N. 4	—
N. 5	—
N. 6	—
N. 7	—
N. 8	—
N. 9	—

Pauta 460 réis.

Na mesma data do anno passado vigoraram as seguintes cotações:

Typo	Arroba
N. 3	10$500
N. 4	10$300
N. 5	10$100
N. 6	9$900
N. 7	9$700
N. 8	9$500
N. 9	9$300

— Movimento do dia 7:

	Saccas
Entradas	
E. F. Central do Brasil	2.048
E. F. Leopoldina	7.757
Cabotagem	—
Barra dentro	—
	9.805
Desde o dia 1	50.380
Media	7.280
Em Fevereiro ed 1917	32.466
Media	4.638
Desde o dia 1 de Julho	1.967.372
Media	8.283
Em 1917	1.671.647

Embarques:

Europa	—
Cabotagem	800
Cabo	—
Rio da Prata	3.131
Pacifico	—
Estados Unidos	—
	3.931
Desde o dia 1	9.306
Em Fevereiro de 1917	20.430
Desde o dia 1 de Julho	1.498.586
Em 1917	1.653.030

Existencia:

No mercado	661.438
Em 1917	221.861

Vendas:

No dia 7	791
Em 1917	3.830

SANTOS, 7

	Saccas
Entradas	15.844
Desde o dia 1	305.720
Media	43.674
Desde o dia 1 de Julho	9.155.293
Sahidas	—
Existencia	4.183.186
Preço: typo n. 7, por 10 kilos	Nominal

Mercado calmo.

Entradas:

Em 1917:	
No dia 8	22.150
Desde o dia 1	80.319
Media	15.058
Desde o dia 1 de Julho	8.468.613
Existencia	2.940.222
Preço: typo n. 7, por 10 kilos	3$500

Embarques de café em 7 do corrente:

	Saccas
Buenos Aires:	
A. Frões & C.	1.481
Arthur Garcia & C.	1.236
A. J. Fernandes	100
Portos do Sul:	
Pinheiro Ladeira	100
Monarcha & Pino	120
Arthur Garcia & C.	77
Theodor Wille & C.	120
Kastrup & C.	30
Serafim & Oliveira	39
Mc. Kinlay & C.	75
Portos do Sul:	
De Lamare Faria & C.	100
Hermano Barcellos	30
	3.031

— Embarques em 8 do corrente:

	Saccas
Portos do Norte:	
Ornstein & C.	1.015
Serafim & Oliveira	30
Portos do Norte:	
Os mesmos	200
Louis Bober & C.	300
Jessouroun Irmão & C.	300
Theodor Wille & C.	150
	1.995

Durante o mez de Janeiro ultimo foram embarcadas no porto do Rio de Janeiro 129.362 saccas de café para os seguintes destinos:

		Saccas
Estados Unidos:		
New York	36.144	
Nova Orleans	26.500	62.644
Europa:		
Napoles	7.497	
Genova	3.000	10.497
Diversos portos:		
Africa do Sul	11.630	
Rio da Prata	6.0(?)	22.731
Cabotagem:		
Portos do Sul	17.839	
Portos do Norte	15.771	33.610
Total		129.362

Os embarcadores foram:

Grace & C.	26.673
E. Johnston Co., Ltd.	14.149
Pinto & C.	13.747
Léon Israel & C.	8.000
Mc. Kinlay & C.	7.870
Theodor Wille & C.	5.997
Castro, Silva & C.	5.570
Arbuckle & C.	5.345
Carlo Pareto & C.	5.100
Jessouroun Irmão & C.	4.705
Norton Megaw & C.	4.545
Sequeira & C.	4.010
E. G. Fontes & C.	4.000
Produce Warrants Co.	3.250
Arthur Garcia & C.	2.488
Ornstein & C.	2.283
De Lamare Faria & C.	1.887
A. Frões & C.	1.779
Monarcha & Pino	1.533
Hermano Barcellos	1.175
Roberto do Couto & C.	1.000
Pinheiro & Ladeira	897
Oliveira Maia & C.	720
Louis Bober & C.	700
Lage Irmãos	500
Serafim & Oliveira	495
Zenha, Ramos & C.	334
Lea & Villela	295
José Constantino & C.	100
J. A. Cabral & C.	90
Kastrup & C.	78
Vieira Monteiro & C.	50
Queiroz Moreira & C.	35
Total	129.362

	Saccas
Embarques em Nictheroy:	
N. York	18.500
Cabotagem	100
Total	18.600
Embarcadores:	Saccas
Hard. Rand	18.600

TELEGRAMMAS

MERCADO DE CAFE'

NEW YORK, 8 (ás 13,30). — O café para entrega em Março foi hoje cotado a 7.50 contra 7.42 no fechamento anterior; para Maio a 7.70 contra 7.60; para Setembro a 7.98 contra 7.89; para Dezembro a 8.18 contra 8.04.

Mercado estavel.

Alta de 8 a 14 pontos desde o fechamento anterior.

SANTOS, 8. — Aqui o mercado fechou.

COMMERCIAL BUREAUX

SANTOS, 7. — Aqui o mercado fechou calmo, nicotado o typo n. 7 hoje nem no dia anterior, e o typo n. 4 nicotado a 4$900 por 10 kilos contra nicotado a 4$900.

As entradas foram de 49.123 saccas contra 48.844 na vespera; e 17.928 em egual dia do anno passado.

A existencia alcança hoje a 3.803.701 saccas comparada com a anterior, que era de 3.825.369; e 3.032.335 em egual data do anno passado.

Sahidas: 68.063 para os EE. Unidos. 2.715 para o Cabo; etc., etc.

Total 70.781 saccas.

JUNDIAHY, 8. — Café recebido pela Estrada Paulista:

com destino a S. Paulo 3.300 saccas contra 4.300 no dia anterior; e 1.200 no mesmo dia no anno passado;

com destino a Santos 37.300 saccas contra 36.600 no dia anterior; e 10.300 no anno passado.

Total 40.600 saccas contra 40.900 no dia anterior; e 11.500 no anno passado.

Mercado de assucar

No dia 7 entraram:

	Saccos
Pernambuco	4.000
Sergipe	300
	4.300

Sahidas no mesmo dia

	Saccos
Dos trapiches	4.040
Armazens geraes	—
	4.040

Existencia no dia 7:

	Saccos
Trapiches	207.781
Armazens geraes	20.819
	228.602

O mercado esteve calmo e com regular procura, sendo a cotação do branco crystal de $600 a $700.

Mercado de algodão

No dia 7 entraram:

	Fardos
Pernambuco	1.130

	Fardos
Sahidas no mesmo dia	1.232
Existencia no dia 8	22.948

O mercado manteve-se paralysado, vigorando as seguintes cotações conforme as entregas:

1ª sorte sertões	37$000 a 38$000
1ª sorte	36$000 a 37$000

Obs. — Conforme a época da entrega.

Farinha de trigo

Preços do Moinho Inglez

	Por sacco
Buda nacional	28$000
Nacional	27$000
Brasileira	26$500

Mercado estavel.

CARNE VERDE

Foram abatidos hontem, no Matadouro de Santa Cruz, para o consumo desta Capital: 473 bovinos, 31 vitellos, 52 carneiros e 152 porcos. Rejeitados: 12 ¼ de bs., 1 v. e 8 ps. Em Santa Cruz venderam-se: 23 bs. e 2 ps. Foram vendidos em S. Diogo: 432 ¾ de bs., 30 vs., 52 cs. e 142 ps. Vigoraram em S. Diogo os seguintes preços: bs., de $840 e $860; vs., a 1$100; cs., de 1$600 a 1$800 e ps., de 1$200 a 1$250.

O "stock" existente hontem em Santa Cruz era de 2.272 bovinos.

ALFANDEGA

Foram condemnados, por acto de hontem, desta inspectoria, os commandantes dos vapores "Santa Rosalia" e "Jungshoved" por extravio de mercadorias consignadas a Castro Coelho & C., Court & Irmãos e N. Guimarães & C.

— "A Ordem n. 53, que citam, não se occupa do caso; não ha, pois, que deferir." foi o despacho exarado pelo Sr. Inspector nos requerimentos de Dias Garcia & C., solicitando proseguimento do despacho, conforme a Ordem já citada, para machinas de debulhar milho e magnesia calcinada.

— Foram baixadas hontem as seguintes portarias:

"O Inspector, em commissão, designa para servir, temporariamente, na 2ª Secção, o 2º escripturario Pedro Pereira Baptista."

"O Inspector, em commissão, designa o 3º escripturario José Dias Pereira e o 4º Jayme de Rosas Ovalle para examinarem os livros e mais documentos, referentes ao armazem ou armazens a cargo do fiel, extincto, João Fernandino Costa, aposentado, e comprehendendo todo o periodo da sua gestão, devendo os mesmos funccionarios apresentar relatorio minucioso desse serviço, tudo de accordo com as instrucções constantes da circular n. 1, de 9 de Outubro de 1907, do Tribunal de Contas e afim de que sirva de elemento seguro para a tomada de contas do referido fiel, perante o mesmo Tribunal."

"O Inspector, em commissão, scientifica aos Srs. funccionarios desta Repartição, que em data de 3 do corrente recebeu do Sr. Director Geral do Gabinete do Ministerio da Fazenda, o seguinte telegramma:

"Inspector Alfandega — Rio. De ordem do Sr. Ministro recommendo toda attenção e observancia Circular n. 40, de Novembro de 1914. Bem assim especialmente da regra 8ª. — (Assignado) Benedicto H. de Oliveira Junior, Director Gabinete."

A Circular a que se refere o telegramma é a seguinte:

Circular n. 40 — Ministerio da Fazenda — Rio de Janeiro, 21 de Novembro de 1914.

O Ministro de Estado da Fazenda recommenda, para os devidos fins, aos Srs. Chefes das repartições subordinadas:

1º que exijam a maior exacção na cobrança das rendas, tomando todas as providencias asseguradoras da boa e completa arrecadação, afim de evitar desvios da receita publica;

2º que empreguem a maxima parcimonia na utilização das verbas de despezas, afim de, por effeito de uma rigorosa economia, se conseguirem saldos no encerramento do exercicio;

3º que em caso algum, como manda a lei, excedam as dotações orçamentarias destinadas aos gastos publicos, pois serão responsabilisados pelas autorizações de quaesquer despezas além dos creditos respectivos;

4º que exerçam a mais severa fiscalização com referencia aos actos de despezas dependentes da sua ordenação, autorização ou pagamento, de modo a conterem-se dentro dos limites demarcados pela lei;

5º que cumpram strictamente a Circular deste Ministerio de 17 de Setembro de 1913, sob n. 36;

6º que a ordem, a regularidade do serviço e a moralidade administrativa nas repartições sejam mantidas a todo transe;

7º que exijam dos empregados toda dedicação, zelo e assiduidade no desempenho do publico serviço, punindo severamente os que pelo seu procedimento se afastarem dessa linha ou se tornarem nocivos aos interesses da Fazenda;

8º que, até 31 de Dezembro de cada anno, enviem á Directoria Geral do Gabinete deste Ministerio uma exposição franca, exacta e circumstanciada da situação dos serviços, da idoneidade, aptidão e moralidade do pessoal e das medidas necessarias, não só á simplificação dos trabalhos e á reducção das despezas, quer de pessoal, quer de material, como tambem á boa arrecadação das rendas e á rigorosa fiscalização das despendios publicos;

9º que tragam immediatamente ao conhecimento deste Ministerio, que applicará as penas legaes fóra das attribuições dos Chefes respectivos, o procedimento dos empregados que, por desidia, falta de assiduidade, indisciplina ou deshonestidade se constituam em elemento pernicioso á administração.

Outrosim declara aos Srs. Chefes das repartições subordinadas que não lhes enfraquecerá o prestigio e autoridade, desde que permaneçam dentro da lei e se conduzam

na conformidade dos altos interesses da administração, podendo em consequencia contar com todo o apoio, não só para punir os funccionarios incursos em faltas, como para premiar os recommendaveis pelo seu merecimento. E, sendo assim, espera de todos a fiel observancia da conducta que acaba de lhes traçar. — Nabuco Barrosa."

"Tornando conhecidos os termos desse telegramma e determinando a transcripção da circular n. 49, de Novembro de 1914, o inspector espera encontrar em cada funccionario da Alfandega um auxiliar diligente, assiduo e comprenetrado dos seus deveres, que concorrerá assim para a boa execução e fiel observancia das determinações do Sr. Ministro da Fazenda. — Luiz Vassio Briglio."

DISTRIBUIÇÃO DE MANIFESTOS

Em 8 do corrente:

Vapor inglez "Vasari", procedente de New York; carga: varios generos, — ao Sr. Pozzy.

Vapor italiano "Re Vittorio", procedente de Buenos Aires; carga: varios generos, — ao Sr. Potenzy.

MOVIMENTO DO CAIS DO PORTO

Em descarga:

Vapores:

Barca norueguesa "Finskug" — Arm. 1.
Barca norueguesa "Apollo" — Arm. 2.
Chatas diversas (descarga de carvão) — Arm. 3.
"Antonico" e "Atlantico" (cabotagem) — Arm. 4.
"Anna" (Cabot.) — Arm. 5.
Armazem 6 — vago.
Com generos da tabella II — Arm. 7.
Com generos de cabotagem — Arm. 8.
Pateo 9 — vago.
Com carga de varios vapores — Ponta Grossa.
Pateo 10 — vago.
"S. João da Barra" (cabot.) — Arm. 10.
Pateo e Armazem 11 — vagos.
Armazem n. 15 — Vago.
Armazem 16 — vago.
Armazem 17 — vago.
Armazem n. 18 — Vago.
Praça Mauá — Vago.

RENDIMENTOS FISCAES

ALFANDEGA DO RIO DE JANEIRO

Renda arrecadada em 8 do corrente:

Em ouro	76:849$569
Em papel	80:814$491
Total	157:664$051
De 1 a 8	1.477:705$036
Em igual periodo de 1917	827:986$219
Differença a maior em 1918	650:066$817

RECEBEDORIA DE MINAS NA CAPITAL FEDERAL

Arrecadação em 8 do corrente	10:249$194
De 1 a 8	90:547$584
Em igual periodo do anno passado	84:155$475

MOVIMENTO DO PORTO

ENTRADAS NO DIA 8

De Cabo Frio — Navio-motor "Espirito Santo"; sal a Souza Mattos & C.
De New York e escalas — Paquete inglez "Vasari", trazendo 60 passageiros para o Rio e 92 em transito; carga a Norton Megaw & C.
De Santos — Paquete nacional "Joazeiro", consignado á Transportes Maritimos.
Do Recife com escalas por Santos — Vapor nacional "Satellite"; carga ao Lloyd Brasileiro.

VAPORES ESPERADOS

Portos do Norte "Manáos"	9
New York escs. "California"	11
Portos do Norte "Brasil"	16
Montevideo escs. "Ruy Barbosa"	18

VAPORES A SAHIR

Rio da Prata "Vasari"	8
Portos do Norte "Olinda"	9
Mossoró escs. "Itaqueza"	9
Laguna escs. "Anna"	9
Portos do Sul "Itassucê"	10
Aracajú escs. "Itaipava"	10
Victoria escs. "Monte Moreno"	10
Rio da Prata escs. "Goyaz"	10
Pernambuco "Manáos"	11
Feitas escs. "Itajacy"	12
Montevideo escs. "Florianopolis"	12
Guaratuba escs. "Oyapock"	13
Portos do Sul "Itauba"	14
Portos do Norte "Bahia"	15
V. Nova escs. "Javary"	16
Laguna escs. "Mayrink"	17

DECLARAÇÕES

ASSOCIAÇÃO DOS ESTABELECIMENTOS DE PADARIA

(8 de Maio 38 — Telephone 41 Central)

De ordem do Sr. Presidente convido a todos os socios quites para assistirem á assembléa geral que se realizará na nossa séde social no dia 9 do corrente mez, á 1 hora da tarde, para ser eleita a directoria do anno social de 1918.

Rio de Janeiro, 7 de Fevereiro de 1918. — O Secretario, GASPAR JOSE' CORREA. (A 735

SOCIEDADE BRASILEIRA PROTECTORA DOS ANIMAES

Communico aos senhores socios que a assembléa geral ordinaria (segunda convocação) realizar-se-á quinta-feira 14 do corrente, ás 7 ½ horas da noite, a séde social. — O Secretario, FERNANDO DA ROCHA PINHEIRO. (A 554

G. S. CLUB GYMNASTICO PORTUGUEZ

SARA'O EM 9 DE FEVEREIRO DE 1918

A entrada dos Srs. socios será com o recibo do mez de Fevereiro.

Serão permittidas fantasias, exceptuando-se as de apache, marinheiro e pyjamas.

A menores de 12 annos será vedada a entrada.

OSWALDO NOVAES, 2º Secretario. (C. 31.986

F. D. C. IDEAL DAS PEROLAS

Séde: Rua de Santo Christo n. 281

Hoje, amanhã e segunda-feira tres imponentes bailes á fantasia. Intrepidos foliões, invenciveis carnavalescos, é chegado, emfim, o dia que vos convida ao gozo, ao prazer!! Foliões!! Quereis passar horas de gozo inesquecivel? ide logo ao Ideal e de lá trareis recordações mil e mil saudades. Ao gozo! Ao riso! Ao prazer!

Penetrações com Lord Canuto. — O 1º Secretario, ALBINO GONÇALVES BAIRRAL. (B 1.500

LEOPOLDINA RAILWAY

TREM DE PASSEIO — FRIBURGO

O trem de passeio que subirá de Nictheroy para Friburgo no sabbado, 9 do corrente, só regressará na quarta-feira, dia 13.

Rio de Janeiro, 5 de Fevereiro de 1918. — M. C. MILLER, Director-Gerente. (C. 32.001

INTERNACIONAL CLUB

Séde: Rua da Passagem, n. 101 Botafogo

Em regosijo ao Deus Momo convidamos aos senhores socios e admiradores á assistir o grande baile á fantasia, puxado a sustancia com banda de musica, hoje e nos tres dias de Carnaval.

A Directoria: Presidente Lord Chorão. (H. 01107

CAIXA ECONOMICA DO RIO DE JANEIRO

(Secção de emprestimo sobre penhores)

Prescripção de saldos da venda de penhores

Convida-se aos Srs. Mutuarios a virem receber os saldos da venda de penhores constantes da relação abaixo, effectuada em leilões de 12, 13, 18, 20 e 21 de Fevereiro de 1913.

Estes saldos, recolhidos á Caixa Economica, estão á disposição dos mutuarios desde o anno de 1913, de conformidade com os decretos 2.692, de 14 de Novembro de 1860 e 11.820, de 15 de Dezembro de 1915, prescrevendo em favor deste Estabelecimento no corrente mez, se não forem reclamados antes das seguintes datas:

Do dia 12 de Fevereiro de 1913 — Casa Guimarães e Sanseverino — Cautelas ns. 26.128, 1.751, 51.905, 52.039, 52.043, 52.127, 52.179, 52.195, 52.260, 52.552.

Dia 13 de Fevereiro de 1913 — Casa Simon Ettinger — Cautelas ns. 5.382, 5.793, 5.807, 5.819, 5.860, 5.967, 6.329.

Do dia 18 de Fevereiro de 1913 — Casa E. Samuel Hoffmann & C. — Cautelas de numeros 51.416, 51.898, 51.973, 52.213, 52.552, 52.630.

Do dia 20 de Fevereiro de 1913 — Casa Rocha Farruia — Cautelas ns. 19.743, 32.608, 34.395, 39.048, 39.365, 39.758, 39.944, 40.037, 39.366, 39.727, 39.759, 39.944, 40.057.

Do dia 21 de Fevereiro de 1913 — Casa L. Gonthier & C. — Cautelas de ns. 64.794, 64.948, 65.375, 65.569, 65.667, 65.948, 67.046, 67.084, 67.460.

Rio de Janeiro, 1º de Fevereiro de 1918. — O Gerente, DR. HORACIO RIBEIRO DA SILVA. (C. 31.979

CLUB TENENTES DO DIABO

9, Rua da Uruguayana, 9

HOJE-9, de Fevereiro de 1918-HOJE

Sumptuoso baile á fantasia para inauguração da nova

Caverna

Primoroso palacio de fadas e diavolinas

A postos invenciveis

BAETAS!

Vencedores, nunca vencidos!!!

Batalhadores que jamais recuamos, que caminhamos, impavidos e serenamente, vamos mais uma vez em reverente curvatura annunciar aos

POVOS E POVAS

que prosa não é verso e o resto ELLES JÁ sabem...

Que nos importa a grita levantada em torno da nossa estupenda coragem, diante da tal **CRISE**, que será um magnifico pretexto para recuos dos **fracos**, mas... para nós só nos serve de incentivo para a luta pela **VICTORIA**.

Eia filhos de Averno!

A' DANSA

AO GOZO

A' ALEGRIA

Vinde estreitar-nos de encontro aos seios tumidos no galopar febricitante da valsa!

O TEMPLO DE MOMO, ultima palavra de requintada **Arte** e **Luxo**, receberá hoje a peregrinação dos filhos do Prazer!

Aos enterrados vivos

Pobres de espiritos...

Ilicos de incontinencia de linguagem pelo respeito que devo a mim proprio e ao meio em que vivo, não calçarei os sócos e de mãos nas ilhargas, não lhes responderei. Os torneios de espirito, a graça, a piada fina foram vantajosamente substituidos pelo **argot**, pelo insulto **soez** pela phraseologia do **cafagesto**.

Co mgrande propriedade, po de-se offerecer-lhes o final de um monologo, devido á penna de um poeta modesto, recitado por

ELLES

A calumnia é p'ra mim
a arma talvez melhor
para alcançar o meu fim,
calumnio que é um primor,
digo mal de toda a gente.
Seja amigo ou não amigo,
e consigo facilmente
que acreditem no que digo
Não ha quem a barra adiante
me lance em patifaria
eu sou, emfim, um tratante
que quando passa algum dia
em que, por estar distrahido
não commetta uma torpeza,
P'ra mim é um dia perdido.

E mais algumas horas, veremos quem são os heróes.

Os **baetas** continuam a manter as velhas tradições galhardamente!

DRAGÃO
1º SECRETARIO.

Para penetrações na **Caverna** as conversas **reses** para os quatro bailes, com

CORISCO
THESOUREIRO.
(A. 1.489

Congresso dos Democraticos

PARLAMENTO: PRAÇA 11 DE JUNHO, 55

"Parcimonioso" baile a' fantasia

para commemorar o DEUS MOMO, organisado pelo BLOCO «Bota a cabeça p'ra dentro».

O Secretario, CASUSA.
(R. 1.103

S. D. C. F. Quem falla de nós tem paixão

ALMIRANTADO: Rua Estacio de Sá n. 47

Hoje, amanhã e depois, dias: 9, 10 e 11 do corrente.

Grandiloquentissimos! Superatissimos! Dominantissimos! E... Salutarissimos bailes á fantasia!!!

Invejatica! Retumbatica! Sacudidactica! E... Inemitatica homagem a Momo!!!

"Suavisando a alma triste e sem desejo,
De todo aquelle que detesta a expansão
O riso e alegria — não perdem ensejo
No — Quem falla de nós tem paixão."

Ao respeitavel publico. — Esta sociedade comprehendendo os sabios e indestructiveis conselhos do Exmo. Sr. Presidente da Republica, resolveu não fazer carnaval externo este anno. Vindo assim, naturalmente dá o logar de destaque que lhe caberia no arraial de Momo á outra qualquer sociedade.

Mas... para não ficarmos em completo indifferentismo, resolvemos realizar uma festiuncula interna.

Aviso. — Não terão ingresso as seguintes fantasias: bahianas, sexos invertidos, pyjamas e outros menos decentes, julgadas pela commissão.

Attenção. — Os cartões expedidos pela Secretaria darão ingresso nos tres bailes. Quanto aos socios, só terão ingresso apresentando a resalva do mez corrente.

O restante será com o Thesoureiro — Lord Beijinhos.

Causa inveja e emoção
O que eu construir
Mas, pela riqueza e perfeição
Ninguem póde destruir.

Grandiosos acontecimentos da época!!! Vinde enebriar a alma com esta delicia sem par!...

O 1º Secretario — Não faço parcimonia para brincar...
(A. 1.393

TENNIS CLUB

Ground — RUA DA AMERICA N. 70

Em homenagem a Momo realizar-se-á hoje, promovido pelo BLOCO DA BICANCA, grandioso Baile a Fantasia.

Ingressos para os Srs. associados só com o recibo do mez corrente.

(LORDTR Z TUDO), A. DE SOUZA,
2º Secretario. (B. 1.187

AMERICA-CLUB

Séde — Rua da America, 245

Hoje, de 9 Fevereiro de 1918

GRANDE BAILE A' FANTASIA

abrilhantado por excellente banda de musica, no qual será feita a entrega dos premios conquistados na grande batalha de confetti, que serão conferidos ao Bloco dos Apaixonados, Salada Carnavalesca e Bloco das Francezas.

O ingresso para os Srs. associados será com o recibo do corrente mez e para os Srs. convidados com os convites expedidos.

Henrique Peña Mendoza,
1º Secretario
LORD BANQUINHA.
(R. 1.098

Club dos Zuavos

Amanhã
Domingo gordo
10 de Fevereiro de 1918

MEPHISTOPHELICO E TRIUMPHAL

Baile a' fantasia

OCTASIL, Secretario.

N. B. — Ingresso com os cartões de rateio.

DR. SCIENCIA,
Thesoureiro.
(B 1.093

SOCIEDADE RIA

RECREIO DOS ARTISTAS

Hoje, grande baile á fantasia, no qual tocará uma afinadissima orchestra.

Domingo e terça-feira (matinée) ás 15 horas e segunda-feira reunião ás 20 horas. — O 1º Secretario, F. RIBEIRO. (R. 1.106

S. D. C. YAYA' FORMOSA

PALACETE: CATUMBY 46

Salve, Momo, Carnaval de 1918!

Grandiosos bailes a fantasia que Yayá dará a seus adeptos e carnavalescos. Rir! Brincar e Gozar! — este é o lemma da nossa Yayá, que deixará de tomar parte nas pugnas carnavalescas, não é porque não esteja habituada, mas sim por motivos criticos.

Yayá terá seu salão ornamentado com alegria luzes e flores. Pede o comparecimento de seus foliões para ver o nosso Dé-dé-o, que elle está á porta.

N. B. — Só terão ingresso os socios com os recibos do corrente mez. O Secretario, LORD DÉ-DÉ-O. (B. 1531

LYCEU LITTERARIO PORTUGUEZ

ASSEMBLÉA GERAL ORDINARIA

1ª convocação

São convidados na fórma do art. 55 dos estatutos a se reunirem em assembléa geral ordinaria no dia 15 do corrente, ás 8 horas da noite todos os Srs. socios contribuintes, remidos e benemeritos, para apresentação de contas, sua approvação e eleição de nova directoria.

Rio de Janeiro, 7 de Fevereiro de 1918. — O 1º Secretario, FRANCISCO JOAQUIM PEREIRA SOARES. (C. 32 013

S. D. C. F. SONHO DAS FLORES

Jarra á rua da America 20

Hoje o brilhantissimo baile á fantasia promovido pelo Bloco Que homem mole. Pedimos aos senhores da molleza que venham ao som do piano arrastar seus sapatos no toque do maestro Bulhões que nos faz bem contente. — O Secretario, SEMPRE FIU. (B. 1.353

IDEALINO CLUB DANSANTE FAMILIAR

Séde Bento Lisboa 74

HOJe — 9 de Fevereiro — HOJE

Primeiro baile á fantasia. Ingresso para os Srs. convidados os convites expedidos pela secretaria e para os Srs. socios o recibo do mez corrente. O Secretario, SERAPHIM MEMMO. (B. 1.552

S. D. C. F. DEUSA DO AMOR

Séde Palacio das Nuvens, rua Machado de Assis 53

Dias 9, 10, 11 e 12 quatro esplendidos e grandiosos bailes á fantasia. Entrada aos Srs. associados só com o recibo do corrente mez. — O Secretario, LORD ATE' VER NÃO E' TARDE. (B. 1.551

BLOCO DOS APAIXONADOS "NINHO DOS SUSPIROS"

Rua Senador Pompeu n. 128

Hoje grande baile á fantasia! Ingresso com o recibo do mez. Amanhã "matinée" á fantasia. Ingresso com a assignatura no Livro de Ouro. — O Secretario, PICARETA. (A 1.553

CENTRO BENEFICENTE PAIVA COUCEIRO

Secretaria: Rua Luiz de Camões n. 36 — Expediente das 10 ás 12 horas.

Sessão do conselho administrativo hoje, ás 7 ½ horas da noite. Rio, 9 de Fevereiro de 1918. — O Secretario, F. LIMA. (B1234

SOCIEDADE UNIÃO DOS AGRICULTORES

ASSEMBLÉA GERAL

De ordem do Sr. Presidente convidam-se todos os socios para a assembléa geral da mesma sociedade, que terá logar no sabbado 9 do corrente, ás 8 horas da noite, na séde á rua da Carioca n. 63, sobrado, para tratar de assumptos de grande importancia.

Rio de Janeiro, 7 de Fevereiro de 1918. — O 1º Secretario, ANTONIO NUNES TEIXEIRA. (A 549

C. G

CENTRO GALLEGO

GRANDES BAILES DE MASCARAS

Los dias 9, 10 y 12 de Febrero de 1918, á las 22 horas.

El primero y último con Banda de Música; el segundo á piano.

Se advierte á los Señores Socios que tan solo les dará entrada en los mencionados bailes, el recibo del mes actual, que presentaran á la Comision de Puerta; la cual vedará la entrada á quien judgue conveniente.

Los convites son valederos para los tres bailes; y se encuentran á disposion de los Señores Socios en la Secretaria de este Centro.

Rio Janeiro, 7 de Febrero de 1918. — El Secretario, JOSE' FEIJREIRO. (B 367

Soffria de syphilis

Conforme carta de 1º de Setembro de 1912, o Sr. José Carlos dos Santos, residente em Villa do Coração de Maria, declara que curou-se com o **ELIXIR DE NOGUEIRA**, do pharmaceutico chimico João da Silva Silveira, da molestia «syphilis» que soffria.

S. D. C. FAMILIAR

FLOR DO ABACATE

GALHO — Rua Corrêa Dutra 72

Hoje — Grandioso baile á fantasia

Quatro dias de loucuras!... Domingo, segunda e terça-feira, bailes á fantasia em obediencia a Deus Momo, Rei da Folia. A nossa orchestra dirá os seus sentimentos.

AVISO — Ao povo carioca e ás confrarias em geral que, por motivo da guerra, e nossos sentimentos patrioticos, fomos deliberado não haver Carnaval externo. O nosso Carnaval este anno é só dentro da nossa séde social, em obediencia ao Rei da Folia. Os nossos socios só têm ingresso com o recibo do corrente mez. — Secretario, PROSA AÃO E VERSO. (B 1.334

C. M. E. A.

Congresso Musical Estrella da Aurora

Fundado em 25 de Julho de 1886 — Séde, rua Visconde de Itaúna 201

Hoje, Sabbado, 9

Imponente baile á FANTASIA

no qual tocará a banda de musica do Regimento de Infanteria da Brigada Policial.

O ingresso dos Srs. socios será com o recibo de Fevereiro.

NOTA — Não permittimos o ingresso de crianças.

1º Secretario,
BAPTISTA AZEVEDO.
(B. 1.342

Ameno Resedá

JARRA: Rua Corrêa Dutra 131

HOJE, 9 do corrente — **Colossal e Ultra Pyramidal Baile á Fantasia.**

RIR..... BRINCAR..... DANSAR

Eis, pois, as 3 **divindades** que adoramos; e, como carnavalescos fervorosos que somos, atiramo-nos a ellas, cheios de enthusiasmo, e com os nossos corações a pulsar de **alegria** — portanto, xeutis pastoras e demais convidados, vinde á **Jarra**, para **verdes** entre a profusão faiscante de **luz**, e o regorgitamento estonteante de **alegria**, as nossas almas juvenis afinarem pelo mesmo diapasão — A SEMIDEAMEI!!...

Haja **Riso, Prazer** e **Alegria**
Muitas flores e luz em profusão!...
E que a festa termine já de dia,
Para a nossa ideal — **Resurreição**.
São os votos que fazemos ao Senhor
Para a nossa completa e feliz vida.
E devotos, oh! **Pastores** todo o amor
A' **Phalange** que nunca foi vencida.

E depois?... **Momo!!** o **Deus** da **Alegria** e do **Riso**, bate-nos á porta — **Alegria, Bizarro** e intensamente carnavalesco.

Colombina e **Pierrot**, por entre o tradicional esgurcho dos **Lança-Perfume**; o entrelaçamento constante das **Serpentinas** multicores, allianças a uma impertinente chuva de **Confettis** — atiram-se aos braços do incomparavel **Deus** bohemio — **Baccho**, e nós — carnavalescos da **Velha Guarda**, apezar de **"ENTERRADOS VIVOS"**, conformo dizem as fallacizes linguas mais venenosas que as da **Cobra Surucucu!** — resuscitaremos para fazermos a **Apotheose** final ao nosso **Deus predilecto**, mostrando dessa maneira que não é plagiando-se **Canções nortistas** nem com reclame gratuito de 1..... que se faz espirito e festança.

Carnaval é preciso! **Séde!... Luxo!... Harmonia!... Idéa!...** e sobretudo — **Bom Gosto**. Mas... se for acaso algum — **Enterrado Vivo** — nada disso tenha, que siga então pelo caminho mais reto a... **PARCIMONIA!!!...**

E' o conselho que vos damos — **"Repolhada"!**
Carnaval!... só se faz a peso de **"Ouro"**.
E por isto: oh! vós que não sois nada,
Crescei e **apparecei** no anno vindouro.

Pois não é criticando em toda a parte
Que o **"MERITO"** se tira ao **RANCHO-ESCOLA**.
E' preciso: **Talento, Enredo** e **Arte!...**
E tudo isso, fornecemos por **"ESMOLA"**.

Agora a ti oh! **Imprensa** justiceira, a verdadeira julgadora dos nossos passados **Carnavaes**. Rendendo um preito de verdadeira homenagem, o **Ameno Resedá** curva-se agradecido pelas immerecidas **referencias** com que o tendes distinguido:

Salve! pois, oh! **Imprensa Brasileira!**
Gloriosa mil desejamos com fervor,
Sejaes sempre a nossa altiva **Padroeira!**
Para as lutas vencermos com ardor.

E assim para que não haja confusão, avisamos aos Srs. **convidados** que só terão ingresso com os **convites** expedidos, e os Srs. Socios com o **PASSE** visado pela

A COMMISSÃO

NOTA — Haverá tambem bailes a fantasia nos dias 10 e 11, servindo os mesmos convites. (B. 1.156

S. R. C. União d'Alliança

TAÇA: RUA DAS LARANJEIRAS 394

Hoje, 9 do corrente, grandioso baile á fantasia em homenagem aos invictos e denodados carnavalescos Alvaro Sandim e Napoleão de Oliveira, pela fórma brilhante e estrondosa com que conduziram na mais retumbante gloria e almejada victoria o nosso altivo e glorioso Pavilhão.

A esses esforçados carnavalescos um estrondoso hurrah!... — O Secretario, LORD INEGUALAVEL. (R. 1.105

Gremio R. C. Prazer do Castello

Séde: Rua do Castello n. 32

HOJE GRANDE BAILE HOJE

em commemoração a MOMO

que se realiza no poleiro do «PRAZER DO CASTELLO»

N. B. — Os Srs. socios poderão brincar depois que falle com o Lord Promto, nosso thesoureiro e o Srs. convidados com o respectivo convite.

O Secretario, LORD REPPAS.
(B. 1.537

S. D. F. Kananga do Japão

Jarra: Senador Euzebio n. 44

Hoje, Sabbado, Domingo, Segunda e Terça-Feira

4 GRANDIOSOS BAILES A' FANTASIA com grandes surprezas pelo bloco das Sabinas, e o grupo PESO E PESO. Todos a Kananga, o nosso lema, Liberdade e Ordem. MUSICA, FLORES, PRAZER.

O secretario, SEU PAIVA. (A. 1.574

S. D. F.

Recreio das Turmalinas

Séde: Rua onde Bomfim n. 312

HOJE HOJE HOJE

Quatro imponentes bailes á Fantasia nos dias 9-10-11 e 12.

Tocará nestes bailes o braço (MENEAES) do mesabad) MUSICA

Grandes Surprezas, Flores mil

Secretario MANUEL P.
(R. 1.545

AVISOS MARITIMOS

Lloyd Brasileiro

LINHA DO SUL

O PAQUETE

FLORIANOPOLIS

Sahirá no dia 12, escalando em: Santos; Paranaguá; Antonina; S. Francisco; Itajahy; Florianopolis; Rio Grande e Montevidéo.

Em correspondencia no Rio Grande com os vapores da Lagoa dos Patos e da Lagoa Mirim.

LINHA DO PARANA'

Sahidas quinzenaes ás 7 horas da manhã.

O PAQUETE

OYAPOCK

Sahirá no dia 13 do corrente para Doce Rios: Angra dos Reis; Paraty; Ubatuba; Caraguatatuba; Villa Bella; S. Sebastião; Santos; Cananéa; Iguape; Paranaguá e Guaratuba.

Recebe passageiros e cargas no armazem 6 da Doca do Lloyd Brasileiro, á rua Visconde de Itaborahy.

LINHA DO NORTE

Sahidas semanaes ás sextas-feiras ás 7 e 10 horas da manhã.

O PAQUETE

OLINDA

Sahirá hoje, 9 do corrente, escalando em: Victoria, Bahia, Maceió, Recife, Cabedello, Natal, Ceará, Tutoya, Maranhão, Pará, Santarem, Obidos, Parintins, Itacoatiara e Manáos.

LINHA DE CARAVELLAS

Sahidas ás quartas-feiras, ás horas da manhã, de 14 em 14 dias.

O PAQUETE

AYMORE'

Sahirá no dia 28 do corrente, ás 7 horas da manhã, escalando em: **Cabo Frio; Itapemirim; Piuma; Benevente; Guarapari; Victoria; Caravellas e Ponta da Areia.**

Recebe passageiros e cargas no armazem n. 6 da Doca do Lloyd Brasileiro, á rua Visconde de Itaborahy.

AVISO — As cargas para os paquetes de passageiros serão recebidas, por mar ou por terra, até a ante-vespera do dia da partida e os valores até a vespera; ordens de embarque, encommendas, valores, fretes, passageiros e mais informações no escriptorio, **Praça Serzedo Dourado (entre Ouvidor e Rosario).**

A bagagem de pelo dos senhores passageiros deve ser embarcada pelo armazem 12 do Cais do Porto, onde será recebida até as 17 horas da vespera do dia da partida. (C. 32.069

AVISOS FUNEBRES

Capitão Alvaro de Castro

Emilia de Castro e suas filhas Coralia, Natalia e Maria de Castro e Adolpinina de Araujo convidam os seus parentes e amigos para assistir á missa de trigesimo dia que por alma de seu pranteado esposo, pae e filho **ALVARO DE CASTRO** mandam hoje, sabbado, 9 do corrente, ás 9 ½ horas, na Matriz do Santissimo Sacramento, pelo que agradecem antecipadamente. (H. 1.086

D. Carolina Candida de Moraes

MISSA DE 7º DIA

Paschoal de Moraes, D. Beatriz Malta, Altair Celeste de Moraes mandam rezar segunda-feira 11 do corrente, ás 8 horas, no altar do Santissimo Sacramento da Cathedral Metropolitana uma missa pelo descanço eterno da alma de D. **CAROLINA CANDIDA DE MORAES**. Convidam-se, em sua memoria, os pobrezinhos a receberem uma esmola, afim de orarem a Deus Nosso Senhor por ella. (A 997

Waldemar da Conceição Jardim

(PITOCA)

Deolinda Regal e Joaquim da Conceição, madrinha, tia e avó, convidam seus amigos e mais parentes para assistirem á missa que mandam celebrar na Matriz de Sant'Anna, hoje, sabbado, 9 do corrente, ás 8 horas, e por este acto agradecem a todos que comparecerem. (B. 1.062

José Joaquim de Almeida

Laurinda de Almeida e Souza e suas filhas Lourdes e Apparecida convidam os seus parentes e amigos para assistir á missa de trigesimo dia que por alma de seu pranteado esposo e pae **JOSE' JOAQUIM DE ALMEIDA** mandam rezar quinta-feira 14 do corrente, ás 9 horas, na Matriz de Nossa Senhora de Lourdes, Maracanã, pelo que desde já se confessam agradecidos. (B 1173

Rosa Ferreira da Silva Mesquitella

Alfredo Mesquitella e senhora, Maximino Mesquitella, seus primos e mais parentes agradecem a todos os seus amigos que se associaram á dôr que os feriu, bem assim que acompanharam a ultima morada os restos mortaes de sua querida mãe, sogra, tia e parente, **ROSA FERREIRA DA SILVA MESQUITELLA**, e participam que a missa de setimo dia para descanço de sua alma será celebrada segunda-feira 11 do corrente, ás 9 ½ horas, na Egreja de Nossa Senhora do Monte do Carmo, agradecendo penhorados a todos que a ella comparecerem. (B 1.184

CONTRA-ALMIRANTE

Dr. Joaquim Dias Laranjeira

Felisbela Spinola Laranjeira, viuva, filha e demais parentes do fallecido Dr. **JOAQUIM DIAS LARANJEIRAS**, convidam os amigos e collegas do pranteado extincto para assistir á missa de primeiro anniversario de passamento que mandam celebrar na Egreja do Bomfim, S. Christovam, ás 9 horas, hoje, sabbado, 9 do corrente. Por esse acto de religião desde já se confessam gratos. (B 1223

Maria Martins de Medeiros

(MISSA DE SETIMO DIA)

Joaquim Martins de Medeiros e filhos e Antonio Martins de Medeiros cunhado e mais parentes de **MARIA MARTINS DE MEDEIROS**, penhorados agradecem a todas as pessoas que se dignaram acompanhar os seus restos mortaes, e de novo os convidam para assistir á missa de setimo dia que por sua alma será rezada no altar-mór da Matriz da Gloria, largo do Machado, segunda-feira 11 do corrente, ás 8 horas, pelo que desde já ficam eternamente agradecidos. (B 1.116

Alfredo Emilio Lion

A viuva de **A. LION**, seus filhos, genros e netos participam aos demais parentes e amigos o fallecimento de seu filho, irmão, cunhado e tio **ALFREDO EMILIO LION**, e os convidam e acompanhar o seu enterro que sahirá hoje, sabbado, 9 do corrente, ás 16 horas, da Santa Casa da Misericordia para o cemiterio de S. João Baptista. (B 1.445

Missa em acção de graça

Os empregados dos Srs. Souza Baptista & C., em regosijo pelo restabelecimento de seu chefe Joaquim de Souza Baptista, mandam rezar amanhã, domingo, 10 do corrente, no altar-mór da Egreja de Nossa Senhora da Conceição e Boa Morte, uma missa em acção de graças; para esse acto de alegria, religioso, convidam aos parentes e amigos do homenageado. (B 1.221

ANNUNCIOS

CONTINUAÇÃO DA PAGINA 3ª

SUBURBIOS

CASAS E COMMODOS

MEYER

ALUGA-SE um bom predio assobradado com grande terreno, proximo a rua Imperial, com luz por 65$; trata-se na r. Christovam Colombo 91, estação do Meyer. (A 14639

ALUGAM-SE as casas novas á r. Magalhães Couto 125 a 161, Meyer, com duas salas, quatro quartos, banheira esmaltada, despensa, cozinha, tanque e grande quintal murado, em terreno de 10X40 m.; preço 100$; trata-se á rua da Candelaria 28, sobrado, com Sampaio. (B 13.428

ALUGAM-SE uma sala e quarto de frente, em casa de pequena familia, muito espaçosos, com entrada independente, a dous minutos distante da estação do Meyer; á rua Paraguay n. 41, Meyer. (A. 656

ALUGA-SE uma grande casa com chacara toda pintada e forrada de novo, propria para familia de tratamento; na rua Cardoso 65, Meyer; trata-se no n. 74. (A. 1171

ALUGA-SE por 110$ a casa da rua Cardoso 150, Meyer, com quatro quartos, duas salas, jardim e quintal murado, etc. a chave no visinho e tratar á rua Sete de Setembro 190. (A 1.229

ALUGA-SE a casa da r. Zeferino 14, Meyer, bond José Bonifacio á porta, tendo duas salas, tres quartos, cozinha, bom quintal e illuminada a electricidade; as chaves estão na mesma rua 76 e tratar á r. do Rosario 42, sobrado. (A. 1131

ALUGA-SE o predio da rua de S. João n. 127, Cachamby-Meyer, com cinco commodos, quintal murado e jardim na frente; trata-se na mesma rua 162.

ALUGA-SE a casa da rua Conselheiro Ferraz 64; a chave está na casa contigua 62 e trata-se na Avenida Rio Branco 125, 2º andar. (G. 31.221

ALUGA-SE a casa da rua Minas n. 21, com tres quartos e duas salas; trata-se na r. Theophilo Ottoni 21. (A. 14.508

ALUGA-SE no Meyer uma casa na rua Dr. Dias da Cruz 124, ha dous passos da estação com quatro bons quartos, todos com janellas, duas salas, despensa e demais dependencias, luz electrica e abundancia de agua, grande quintal e jardim na frente e dos lados, preço 100$; as chaves por especial favor na casa 124-I, trata-se na rua 1º de Março 13, Leite & Alves. (B. 1.128

ALUGA-SE a casa da rua Wenceslão n. 106, Meyer. (B 838

ALUGA-SE um quarto na rua Cardoso n. 198, Meyer. (B1104

ALUGA-SE a metade da casa da rua Manuela Barbosa 40, a casaes sem filhos ou a pessoas decentes; trata-se na mesma, estação do Meyer. (B. 1.092

ALUGA-SE um barracão com luz electrica a um casal sem filhos á rua Figueiredo n. 22, Meyer. (H. 1.125

ALUGA-SE uma casa com quatro quartos e mais dependencias; na rua Getulio 202, Cachamby, Meyer. (B.1.131

RUA Castro Alves 110, no Meyer, alugam-se boas casas limpas com dous quartos, duas salas, quintal e luz electrica, a 25$; informações nas mesmas. (A 4.167

ALUGA-SE a boa casa da rua Tenente Costa n. 85 (Meyer); chaves no n. 81. (B. 1.258

ALUGA-SE esplendido predio situado numa rua collina á r. Oito de Setembro 35, Meyer, 120$ mensaes, com tres quartos, duas salas, vasta cozinha, despensa, varanda pelo lado em frente de um jardim com gaz, electricidade, etc., sendo o predio cercado por um muro contendo nomar entrada nem frente e pelos fundos por duas ruas; as chaves na rua Capitão Rezende 79, fundos com o Sr. Julio. (B. 1630

TODOS OS SANTOS

ALUGA-SE uma boa casa com duas salas, dous quartos, cozinha e quintal, tem luz electrica; na travessa Tenente Costa n. VI, em Todos os Santos, preço 70$. (A. 1.059

ENGENHO DE DENTRO

ALUGA-SE por 61$ a casa da rua General Bento Gonçalves 15, no Engenho de Dentro; trata-se na mesma. (A. 14.858

ALUGA-SE por 51$ a casa 132 da rua Pernambuco, com duas salas, quatro quartos, sendo um para arrumação e mais dependencias, jardim e electricidade, no Engenho de Dentro. (B 941

ALUGA-SE uma casa de 50$ e um quarto de 15$ na rua Engenho de Dentro n. 84. (A. 483

ALUGA-SE 1 quarto a 1 rapaz solteiro em casa de familia á rua Eugenio 121, Engenho de Dentro. (A. 462

ALUGA-SE por 162$ mensaes o excellente predio da rua 13 de Maio n. 58, (Engenho de Dentro) com quatro quartos, tres salas, cozinha, banheiro, e todas as mais commodidades hygienicas, luz electrica, bonito jardim, bom quintal e bonde á porta; as chaves estão por obsequio na rua José dos Reis n. 129, onde e trata. (A. 895

ALUGA-SE um commodo independente a casal sem filhos ou senhoras que trabalhem fóra para tratar á rua Padrinho n. 106, Engenho de Dentro. (A. 995

ALUGA-SE uma casa espaçosa com luz electrica por 64$000; informa-se na rua General Bento Gonçalves n. 78, Engenho de Dentro. (A. 1.019

ALUGA-SE uma casa por 25$ com bons commodos, agua encanada; informa-se á r. Engenho de Dentro n. 28. (B. 1.087

ENCANTADO

ALUGA-SE o armazem á rua Goyaz n. 144, em frente á estação do Encantado, com boa casa para familia e grande quintal; as chaves estão na padaria Naziel; trata-se na mesma rua 776. (A. 14.619

ALUGA-SE a casa da rua Sá n. 101, com dous quartos, duas salas, etc.; chaves e tratar á rua Dr. Clarimundo de Mello n. 81, Encantado; aluguel 51$. (A. 701

ALUGA-SE uma grande casa: 9 rua Dous de Fevereiro; as chaves estão no n. 13. (A. 502

ALUGA-SE uma casa na r. Luiz Carneiro n. 138, com dous quartos, duas salas, cozinha e quintal e muita agua e jardim. Encantado. (A. 1.011

ALUGA-SE por 34$ a boa cas

ALUGAM-SE ou vendem-se os predios da r. Honorina 13 e 15, em Jacarépaguá, proximo á praça Secca, bonds de 100 réis; possuem duas salas, dous quartos, cozinha, banheiro, despensa, tanque para lavar e setvico sanitario; ficam em centro de terreno plantado de arvores fructiferas e com jardim á frente; as chaves por favor no 5 e tratar á r. General Camara 114, sob.
(B. 370

CASA — Aluga-se á rua Capitão Menezes 91, Maranguá, com tres quartos, duas salas, cozinha, tanque, gallinheiro etc. (A. 475

MADUREIRA

ALUGAM-SE uma sala e quarto de frente a casal sem filhos ou a rapazes solteiros. A travessa Julio Fragoso 33, Madureira.
(A. 828

ALUGA-SE por 71$ bom predio, grande terreno cercado, na Estrada Santa Cruz n. 2.210.
(A. 1.031

TERRA NOVA

ALUGA-SE uma casa nova com duas salas, dous quartos, cozinha, agua, luz etc.; na Estrada Nova da Pavuna 45, tratar no deposito de pão junto. (B. 1.114

BOMSUCCESSO

ALUGA-SE uma casa com duas salas, dous quartos, cozinha, W. C. por 35$; na padaria Vidal Bomsuccesso. (A. 1.010

RAMOS

ALUGA-SE um porão habitavel a pessoas sem crianças; á r. Young XXXIII estação de Ramos.
(A. 821

ALUGA-SE por 60$ uma casa espaçosa, com duas salas, dous quartos e todas as demais commodidades; rua Victoria 211, estação de Ramos; as chaves estão na venda ao lado. (A. 1.529

ICARAHY

ALUGA-SE em casa de familia inglesa quartos e salas muito bem mobiliados, poucos passos da praia de Icarahy, com ou sem pensão; á r. Presidente Pedreira 62, junto ao Ingá, bond circular de 100 réis á porta.
(B. 12.860

COMPRA E VENDA DE PREDIOS E TERRENOS

AVENIDA á venda — Vende-se magnifica, com duas casas de frente e seis nos fundos; dá boa renda; é negocio de occasião e está a avenida situada a minutos do centro; trata-se á rua do Hospicio 142, 1º andar. (B9oo

CASA em Villa Isabel ou Aldeia Campista — Compra-se uma nestes bairros com dous quartos, duas salas, terreno de 9 a 11 metros de frente de 40 a 60 metros de fundos, póde ser em feitio de chalet, mais que não seja de frontal; quem tiver e queira vender annuncie e ponha o preço para se ir tratar ou falar para o telephone Villa 1.496, que será attendido. (B. — Só se trata com o proprio. (A. 14.589

COMPRA-SE uma casinha até dous contos, urgente de Madureira para baixo, propostas a M. Silva; á r. Duarte Telxeira n. 64, estação Quintino Bocayuva.
(A. 456

COMPRA-SE um predio nas ruas Carioca, Constituição, Rio Branco e praça Tiradentes, velho ou novo; cartas a Tarré para a rua Visconde do Rio Branco n. 50. (A. 1.316

CASA — Precisa-se comprar uma a prestações, até 4:000$, com grande quintal, de Villa Isabel até Meyer, podendo-se dispor até 120$; tratar á rua Carmo Netto 228, com J. Sr. Nelson.
(B. 1.392

SITIO e gado no suburbio — Vende-se ou aluga-se um superior sitio a quem comprar pouca vacca dando bom leite duas novilhas, varias crias; tem casa, agua, pastos e capinzaes 72.000 metros quadrados; informações á r. da Relação 28, com Nolasco.
(A. 582

SITIO — Vende-se ou arrenda-se um com 100 por 220 metros, todo cercado de arame cerca nova toda coberta de telha franceza, nascente propria e servida por duas estradas de ferro, em Anchieta, trata-se com o proprietario, á rua do Rosario 76, das 2 ás 5 horas. (A. 1.457

SITIO Campo Grande — Vende-se com casa regular, arvoredos e muitas laranjeiras, capinzal, lavra etc.; bond electrico á Estrada da Pedra n. 17. (B. 1.212

TERRENO — Vende-se um de 10x50, no campo dos Cardosos, junto á estação de Cavalcanti, por metade do custo; cartas a este escriptorio a R. D. (A 1.189

TERRENO — Vende-se um em Guaratiba com 10 de frente, 10 nos fundos e 50 de extensão; lote 1229; á r. Stella, tratar á r. Januzzi 3, S. Christovam.
(A. 529

VENDEM-SE duas boas casas e um barracão nos suburbios informações na rua do Rosario n. 70 loja. (B. 455

VENDE-SE um bom terreno de 9x15; na r. Conde de Irajá, tratar na r. Dr. João Ricardo n. 54. (A. 521

VENDEM-SE tres magnificos predios, com magnificas acommodações para familia; são de solida construcção e modernos; dous na rua Parahyba, praça da Bandeira, e um na rua Presidente Barrozo; trata-se na rua do Hospicio 142, 1º andar.
(B. 904

VENDE-SE uma boa casa com terreno de 11 por 30, condições vantajosas de titulo e coberta de zinco; á r. Maria Teixeira 21, Rio das Pedras, proximo á estação. (A. 519

VENDE-SE 1 bom terreno com 10 por 50; á r. Bezerra de Menezes 33, em Madureira, Vaz Lobo; tratar na r. do Rosario 169; telephone 2774 Norte. (A. 690

VENDE-SE um predio junto ao deposito de S. Diogo com dous quartos, duas salas e porão habitavel; construcção moderna por 7:000$; trata-se á r. João Caetano 163 até ás 11 horas da manhã. (A. 445

VENDE-SE um terreno com barracão á rua Frolick, Petropolis de S. Christovam; trata-se á r. S. José 51, das 3 horas em diante. (A. 585

VENDE-SE por 4:600$ o predio chalet com terreno planado e cercado; á r. Regina Reis 56, Quintino Bocayuva. (A. 636

VENDE-SE uma casa na travessa Gomes da Silva 19; trata-se na Estrada Real de Santa Cruz n. 2294, venda; preço 2.600$.
(A. 14.971

VENDE-SE por 8:000$000 um grande predio com quatro salas e sete quartos, jardim na frente e muito terreno nos fundos na rua da Caridade n. 32, fim da rua Esperança, S. Januario.

VENDE-SE um grupo de 10 casas junto ás mesmas, um terreno de 22x60, dando bonita renda de 400$000 mensaes tudo pela quantia de 22:000$000; ver e tratar: na rua Fagundes Varella n. 3; Encantado E. F., C. B.
(B. 14.070

VENDE-SE um terreno com 7 metros de frente por 36 de fundos; r. Padre Roma, Cabuçú; trata-se na r. Dr. Lins de Vasconcellos 412. (A. 13.662

VENDE-SE um sitio com bem-feitorias e criações de gallinhas e gado e duas carrocas e um bom pasto, rua do Retiro, Bangú; informações na venda do Pivú, com o Sr. Avelino.
(B. 13.307

VENDE-SE por 11 contos a casa da r. Magdalena 17, estação de Ramos, com o terreno de 22 metros de frente por 58 de fundos, com muitos pés de arvores fructiferas. (B. 14.013

VENDE-SE uma casa com quatro quartos, duas salas, cozinha assoalhadas, entrada ao lado, distante dos bonds de Praia Formosa, um minuto á rua Conselheiro João Cardoso 38, praia Formosa, preço barato e trata-se com o Sr. Silva a travessa Capitão Senna 8. (B. 258

VENDEM-SE dous lotes de terreno com 22 de frente por 52 de fundos; na rua D. Claudina no Meyer; trata-se na mesma com o Sr. Avelino n. 1. (B. 259

VENDE-SE a fazenda do Xerém, com 45 alqueires de terra, com boa casa de morada e de negocio e engenho prompto para moagem de aguardente, e tambem vende-se o matto, tem agua encanada em casa com grande fartura; toma-se o trem na Ponta do Caju ás 6 horas da manhã, até a estação de Xerém; Manuel Teixeira Nunes, ou em Nictheroy, no ponto dos bonds do Viradouro, com José Francisco da Cruz Nunes. (A. 1.179

VENDE-SE a pequena porém, boa e nova casa da r. Wenceslão 43, Meyer; construida em centro de magnifico terreno de 11 metros de largo por 66 de extensão; tambem troca-se por outra que seja no Estacio, Rio Comprido, etc.; desde que lhe equivalha em preço; bonds de Piedade, Engenho de Dentro e Cascadura, e ainda os trens da Central do Brasil. (A. 7.035

VENDE-SE por 11:000$000 o predio da r. Dr. Silva Gomes 110, 4.000$000 da rua Candida Bastos 14, 7:000$000 da rua Itaquatiá 112, todos na estação de Cascadura a tres minutos dos bonds e trens; 12:000$000 oito casas novas em Dr. Frontin, rendem 280$000 mensaes; T. com M. Vieira — Sachet 4 sobrado.
(A. 1.237

VENDE-SE um bom e magnifico predio de construcção moderna e dando boa renda, por 22 contos; trata-se na r. do Rosario 88, tabellião com o Sr. Paiva, das 3 ás 5 horas da tarde.
(B. 1.074

VENDE-SE um barracão na rua Visconde de Nictheroy 282, estação de Mangueira, preço baratissimo; trata-se no mesmo, com o Sr. Macieira. (A. 1.199

VENDE-SE uma casa na rua Glaziou n. 118, Pilares de Inhauma. (A. 1.008

VENDE-SE uma casa á r. Lins de Vasconcellos 224, com duas salas, tres quartos, despensa, cozinha, quarto de banho com chuveiro e tanque, electricidade e gaz, jardim e quintal, bond na porta, preço 12:000$, acceita-se metade á vista e metade a prazo. (A. 626

VENDE-SE um grande sitio com um grande tananal, gallinhas, porcos, carneiros, tres burros possantes e utensilios de casa; trata-se no Mercado Novo rua XII ns. 90 e 92, botequim, procurar no sabbado das 2 horas em diante ou no domingo Benedicto Botelho.
(B. 1.027

VENDEM-SE, em Engenheiro Neiva, E. F. C. B., a prestações mensaes de 50$, 100$ e 150$, lotes de terrenos tomados aos prestamistas que não conseguiram o pagamento das prestações até o fim do anno de 1917. Ha lotes proximos da cachoeira do Soccorro. Informações no escriptorio de Engenheiro Neiva. (B. 13.402

VENDE-SE em conta um terreno na r. Archias Cordeiro 119 medindo 9 por 42, terminando em 6m,20 nos fundos; tratar na rua 1º de Março 66, casa de cambio.
(B. 877

VENDE-SE um terreno e casa e negocio de vaccas, 100 metros comprido e 50 de largura por 5.000$; trata-se na Estrada Maria Angú n. 403, Aramaxem S. João, Olaria. (A. 1.438

VENDEM-SE duas casas no Caminho do Sacco, medindo de frente 17 metros e meio com 50 de fundos n. 185, trata-se na mesma. (A. 1.412

VENDE-SE um bom terreno muito barato; mede 15 metros de frente por 40 m. 50 de fundos com grande quantidade de material para construcção de uma avenida, livre e desembaraçado de quaesquer onus; á r. Maxwell 35, Aldeia Campista, Villa Isabel; informar nos mesmos. (B. 1.100

VENDE-SE uma casa com tres quartos 2 salas, w. c. terreno 20x18, e luz 1 minuto do bond á r. do Amparo 50, Cascadura.
(A 14111

VENDE-SE um predio estando alugado para negocio; trata-se na rua das Laranjeiras 82, das 9 á 1 hora da tarde. (A. 1150

VENDE-SE uma casa nova com dous quartos, duas salas e cozinha, tem luz electrica, preço 4:000$; na rua Americana 25; trata-se na rua Getulio 337, Meyer. (B. 1.308

VENDE-SE á rua Oliveira Fausto um terreno de 12 por 44 pela melhor offerta; tratar na rua do Hospicio 198. (B. 1.358

VENDE-SE á rua Francisco Muratori e rua Joaquim Murtinho um terreno de 9 por 19; tratar á rua do Hospicio 198. (B. 1.358

VENDE-SE á rua do Senado um terreno de 12 por 90 pela melhor offerta; tratar na rua do Hospicio 198. (B. 1.358

VENDE-SE a casa da travessa Almerinda Freitas n. 14, Madureira; trata-se na rua Domingos Lopes n. 203. Preço menor 2:500$000. (B. 1.249

VENDE-SE um magnifico lote de terreno proximo a estação da Piedade, rua Thereza Cavalcanti, junto ao 44, preço 700$; trata-se na rua S. Pedro 28, loja.
(B. 1.261

VENDE-SE uma grande área de terreno, propria para sitio ou para criação, tem cerca de 50 mil metros quadrados, boas terras com agua nascente a 15 minutos da estação de Madureira, preço 5:500$; trata-se na rua Olivia Maia 31, armazem, na mesma estação, com Paulino. (B. 1.147

VENDE-SE por 1.500$ um grande terreno, mede 18 metros de frente por 700 metros de fundos, na estação de Madureira; tambem vendem-se bons lotes de terrenos em prestações mensaes de 20$; na estação de Madureira; trata-se á rua Olivia Maia 31, armazem, na mesma estação, com Paulino.
(B. 1.147

VENDE-SE por 18:000$ um predio novo com quatro quartos, duas salas, banheiro, aquecedor, proprio para pequena familia de tratamento; na rua Dr. Rodrigues dos Santos, perto da de Machado Coelho; trata-se na rua Sant'Anna n. 33, sobrado, com o Sr. Bernardino Lobo, das 8 ás 11 horas.
(B. 1.213

VENDE-SE muito barato a casa assoalhada, com quatro quartos e mais dependencias da rua Dr. Lins de Vasconcellos 327, Bonsucesso, Meio. Está aberta todo o dia. Trata-se na rua S. Pedro 48, com o Sr. Santos. (B. 1.221

VENDE-SE um magnifico predio com ou sem mobilia sito á rua da Matriz 58, estação de Sampaio; trata-se no mesmo com o proprietario; não se acceitam intermediarios. (B. 1.254

VENDE-SE um bom sitio todo plantado com agua em casa; na r. Campo da Areia 19, Jacarépaguá; informar á r. Tavares Bastos n. 11. (B. 1.057

VENDEM-SE lotes de terrenos na r. Conselheiro João Cardoso, morro de Pinto; informar á r. Tavares Bastos 11. (B. 1456

VENDAS EM LEILÃO

Hoje, 8s 16 ½ hs., terr. rr. Theodoro da Silva e Visconde de Abaeté.

TRASPASSA-SE

ARMAZEM — Traspassa-se o contrato de um; serve para qualquer negocio ou acceita-se offerta bom ponto, como poderá ver; informar á r. Goyaz 140, Piedade, açougue, Sr. Evarisio.
(A. 4.0

PORTA de fructas, traspassa-se uma em bom ponto e por pouco dinheiro, negocio urgente; informar á rua Visconde do Rio Branco n. 20, com o Sr. Moraes.
(B. 1.169

TRASPASSA-SE uma boa pensão no centro commercial tendo nove quartos alugados e bastantes pensionistas de mesa informações com o Sr. Pereira Junior á rua da Carioca n. 64. (B. 832

TRASPASSA-SE uma quitanda em bom ponto, propria para um principiante, por ser de pouco capital, bem sortida; licenças novas; tratar á r. Escobar 87.
(A. 512

TRASPASSA-SE um botequim em esquina logar de muito movimento e outras vantagens; para informações á rua da Constituição 8, com os Srs. Penedo & Perez. (B. 880

TRASPASSA-SE uma quitanda por ter o dono que se retirar para a Europa; á r. Aristides Lobo n. 212. (A. 571

TRASPASSA-SE um decente salão de barbeiro, em bom ponto, livre e desembaraçado, em boas condições; informa-se na rua Senador Euzebio 1, barbeiro. (B. 288

TRASPASSA-SE uma casa de seccos e molhados no centro e de esquina, boa morada, aluguel barato; informa-se na rua Carolina Reydner 31, Catumby.
(A. 812

TRASPASSA-SE a charutaria do café Republica em frente ao theatro. (A. 399

TRASPASSA-SE uma casa de commodos, no centro da cidade, com 22 quartos, todos alugados, dando bons ordenados, bons inquilinos; negocio decidido; informa-se das 15 ás 17 horas; á r. Sant'Anna 182.
(A. 920

TRASPASSA-SE um botequim bem afreguezado no centro da cidade; informações na r. do Rosario n. 136. (B. 424

TRASPASSA-SE um botequim, livre e desembaraçado, fazendo bom negocio; na rua General Polydoro 256, Botafogo. (B. 14.358

TRASPASSA-SE um botequim e bilhares, em bom ponto, fazendo regular negocio; informações na rua da Misericordia 28, com os Srs. Lopes do meio-dia em deante. (B 13229

TRASPASSA-SE uma boa casa de quitanda bem afreguezada; não tem fiados; tem bons commodos; á r. S. Clemente 84, Botafogo. (A. 293

TRASPASSA-SE um botequim, livre e desembaraçado, em ponto de grande movimento, para dar muito resultado, proprio para um principiante, por falta de pequeno capital, offerece grandes vantagens; ao pretendente; informa-se á rua da Estação 1, armazem, D. Clara.
(B. 14.165

TRASPASSA-SE uma tendinha ou admitte-se um socio, dependendo de pouco capital; á r. Serzipe n. 101, praça da Bandeira.
(R. 01067

TRASPASSA-SE um botequim livre e desembaraçado fazendo optimo negocio; o motivo da venda se explicará ao pretendente; ver e tratar com o Sr. Seraphim á r. Uruguayana 140.
(A. 1378

TRASPASSA-SE uma alfaiataria com ou sem fazendas, no melhor ponto da cidade nova, perto da Estrada; informa-se na r. General Pedra 13, com Parada.
(B. 1.076

TRASPASSA-SE uma tendinha livre e desembaraçada fazendo bom negocio, para tratar e mais informações com Manuel L. Gomes; r. da America 24, officina.
(A. 1464

TRASPASSA-SE uma casa de aves e ovos em bom ponto e fazendo bom negocio; tratar á r. Carvalho Monteiro 13, Cattete. (A. 1.478

AUTOMOVEIS DE OCCASIÃO

AUTOMOVEL Benz doublé-phaeton, força 14 por 30 H. P., para sete passageiros, licenciado este anno sob o n. 1.242, motor n. 5.898, livre e desembaraçado de quaesquer onus; trata-se na rua de Catumby 61, com Guimarães. (A. 1.224

AUTOMOVEL Opel — Vende-se um em perfeito estado, força de 10 por 24, com licença nova e taxi; na rua do Cattete 282, com Seraphim, salão de barbeiro.
(A. 1.458

AUTOMOVEL — VENDEM-SE um N A G reformado, com pneumaticos novos e licenças pagas, preço 2:300$; na rua S. Luiz Gonzaga 53, S. Christovam.
(B 1.191

AUTOMOVEL — Double-phaeton ou landaulet 12 a 16 H. P.; compra-se, urgente; na praça da Republica 195. (B. 1.519

VENDE-SE um automovel Kirk força 30 H. P., quatro cylindros, com carrosserie de carga, todo reformado, ou proprio para uma barata; na r. Bambina 157.
(A. 13626

VENDEM-SE automoveis de diversos fabricantes, reformados de novo, motores, paralamas, um apparelho de solda e muito material para os mesmos; na rua Frei Caneca 31, José de Godoy.
(B. 11.547

VENDE-SE um automovel com taximetro, recem-reformado; ver e tratar á r. Maranguape 25.
(A. 804

AUTOMOVEIS

Double-phaetons, de fabricantes italianos, francezes e americanos, em perfeitas condições, vendem-se por preços de occasião; na rua Barroso n. 213, telephone 760 Sul. (A 635

Caminhões automoveis

Vende-se dous marca Itala 50 HP. duplo chassis, rodas elasticas, transmissão de corrente, capacidade cinco toneladas.

Tratar na rua da Candelaria n. 71, no escriptorio do Cotonificio Rodolfo Crespi.
(A. 1.425

CHAUFFEUR

Para um landaulet Benz particular, precisa-se de um; na rua da Assembléa n. 117, sobrado.

MOTOCYCLETTAS, BICYCLETTAS ETC.

BICYCLETTA, machinas de costura e de escrever, compram-se em qualquer estado; á r. Barão de Iguatemy 29, Telephone Villa 1121. (B. 798

ADVOGADOS

DR. Fernando Mendes de Almeida — Advogado — Avenida Rio Branco 110, Telephone 1.519 Central. (C. 17.464

DRS. Candido Mendes de Almeida, Candido Mendes de Almeida Junior e Armando Costa, advogados, Avenida Rio Branco 110, telephone Central 1.394. (C. 30.212

ADVOGADO — Dr. Elyseu Cesar; escriptorio, rua dos Andradas 101. (C. 29.917

ACHADOS E PERDIDOS

CAMPELLO & C. — Rua Luiz de Camões 26; perdeu-se a cautela n. 97525, desta casa; as providencias estão dadas. (A698

CARTEIRA de "chauffeur" — Perdeu-se a carteira de matricula e identidade n. 14.263, pertencente a Alencar de Castilho Couto; quem encontral-a pede-se o favor de entregar á Avenida Central 12... (A 1.559

CAMPELLO & C. — Rua Luiz de Camões 26; perdeu-se a cautela n. 98416; as providencias estão dadas. (A. 943

COMPANHIA Aurea Brasileira — Perdeu-se a cautela numero 7200, desta casa. (B.1431

JOSÉ Cahen — Rua Silva Jardim n. 3; perdeu-se a cautela n. 141524, desta casa. (A. 724

L. GONTHIER & C., Henry & Armando, successores — Perdeu-se a cautela n. 123.803 desta casa. (A. 1.264

PORTUGAL — Lucinda da Silva Pereira, chegada de Portugal, natural da Subreira Paredes, deseja falar com seus irmãos Camilo Coelho da Silva e José, rua Professor Gabizo 175. (A. 1.074

PERDEU-SE a cautela 2882, da casa Del Vecchio & C., á rua Sete de Setembro 207; as providencias já estão dadas. (A 719

PERDEU-SE um guarda-chuva de seda preta, cabo de prata, feito bico de aguia, dentro de um automovel. Pede-se o favor a quem achar entregar na r. Barão de Ubá 77; gratifica-se. (A. 832

PERDEU-SE a apolice da divida publica uniformisada do valor nominal de um conto de réis, de n. 347.403 de propriedade do Dr. Jayme dos Santos Halfeld.
(B. 1.365

PERDEU-SE uma carteira do mesmo até hanauma; no bond com 51$, uma nota promissoria de 220$, um passe da E.F. C.B. 1ª classe; pede-se a fineza de quem achar entregar no escriptorio deste jornal; se não quizer entregar o dinheiro por favor queira entregar a nota e o passe que nada lhe valem.
(B. 1414

Dinheiro perdido

Entre a rua do Ouvidor e Avenida foi encontrada certa quantia que será entregue a quem reclamar, desde que confira a importancia e valor de notas; procurar na Avenida Rio Branco 129, Café S. Paulo, com Dias.
(A 886

Relogio e corrente

Pede-se ao "chauffeur" que na noite de 7 foi ao w. c. do botequim da rua Pereira Nunes, esquina de D. Maria, entregar os mesmos que será gratificado.
(B 1.111

PERDEU-SE

Ante-hontem uma pulseira de ouro, da esquina da rua General Polydoro, á rua de S. João Baptista; gratifica-se a pessoa que a achou e tiver a bondade de a entregar á rua General Menna Barreto 141. (A. 1.453

ANIMAES

VENDEM-SE cachorrinhas felpudas de puro sangue, raça cotôs, para raça Griffon, de dous mezes de edade, á rua Pereira de Almeida n. 48, casa n. 10, praça da Bandeira. (A. 1.090

VENDEM-SE filhotes de cachorros Lulú de Pomerania n. 1, legitimos; á r. Santo Amaro n. 119; teleph. C. 4.238. (A. 775

VENDE-SE por 50 um lindo casal de carneiros estando a ovelha prestes a dar cria; na rua Uruguay 202. (A. 1.101

VENDEM-SE dous cachorros de raça grande, boa viglia, muito barato; na rua Senador Euzebio n. 88. (B. 1.075

VENDE-SE um cavallo, alasão, de boa estampa e boa altura, com sete annos e marchador; na travessa D. Vicencia n. 4, Ilhas das Pedras. (B. 1.122

VENDE-SE barato uma boa cabra com uma cria de mezes, tendo bastante leite; na rua Barata Ribeiro 69, Leme, Túnel Novo. (A. 13.387

VENDEM-SE cachorrinhas felpudas, de puro sangue, raça cotôs, para raça Griffon, de dous mezes de edade; na rua Pereira de Almeida 48, casa 10, praça da Bandeira. (A. 14.758

Cachorras Fox-Terrier

Vendem-se baratissimas, de 2 mezes; na Avenida Henrique Valladares n. 19, baixos. (A 700

AVICULTURA

OVOS DE RAÇA para chocar a 6$ e 10$ a duzia, trocando-se os claros; gallinhas e pombos de todas as raças; **Rod Island Red**, a mais bella e poedeira gallinha, **desde 45$ o terno; canarios** grandes e bellissimos de côres variadas, **material** avicula de primeira ordem, **ninhos** de luxo, medicamentos e alimentos para passaros e gallinhas, tudo vende a preços reduzidos a Cooperativa de Aves da rua Sete de Setembro n. 3. (A. 13.638

VENDEM-SE frangos legitimos Leghorn, de 5$ a 10$, para desoccupar logar; na rua Senador Furtado 129. (A. 1.211

VENDEM-SE filhotes de pintassilgo com canario e filhotes de canarios; na rua Visconde de Santa Isabel 287. (B. 1.005

VENDEM-SE barato um deposito de aves e ovos, bem afreguezado no interior e na capital; trata-se com o Sr. Braga, na rua do Hospicio n. 316. (A.1173

CARTAS DE FIANÇA

CARTAS de fiança para casas; bons fiadores e mais barato que em outra parte; escriptorio mais antigo; na rua dos Ourives 115, sob. (B. 1.282

CARTAS de fiança para aluguels de casas, endossantes, papeis de casamentos; tratam-se na rua do Hospicio 316, loja.
(A 1.529

COMPRA E VENDA DE CASAS COMMERCIAES

BARBEIRO — Traspassa-se um com cadeiras americanas; ver e tratar com o Sr. Alfredo á rua Dr. Sá Freire 59, S. Christovam.
(A. 411

BOM negocio — Vende-se ou admitte-se um socio para pequeno negocio, mas de lucros garantidos; para tratar á rua do Rezende 34, com Gaspar. (B 1382

COMPRA-SE uma boa pharmacia, que renda pelo menos, tres contos de réis, sem intermediarios; cartas á rua Almirante Tamandaré 25, ao Dr. A. T. P.
(A. 1.080

VENDE-SE um bonito varejo de balas e doces em ponto movimentado, faz bom negocio e motivo da venda explica-se ao pretendente para informar á r. da Alfandega 207. (B. 817

VENDE-SE um botequim bem localisado, á rua Luiz Gama antiga Espirito Santo n. 30, o motivo é o dono não poder administrar; trata-se na rua do Hospicio n. 90, com os Srs. Fernandes Mourão & C. (A. 460

VENDE-SE uma casa de moveis e colchoaria precisando o dono de retirar-se; na rua Frei Caneca 84. (B. 14.460

VENDE-SE um bom varejo situado em um botequim; á rua Acre 49, esquina da travessa de Santa Rita, negocio urgente.
(A. 553

VENDE-SE um botequim bem afreguezado em bom ponto e tem boa freguezia, ou admitte-se um socio; á r. Sant'Anna n. 111.
(A. 565

VENDE-SE um botequim tendinha; informa-se na rua Senador Pompeu 62, carvoaria.
(A. 521

VENDE-SE uma quitanda bem montada, depende de pouco dinheiro; o motivo se dirá ao pretendente, negocio decidido; á rua Senador Pompeu 30.
(A. 1329

VENDE-SE um café de esquina num dos melhores pontos da cidade ou admitte-se um socio, seccos e molhados; informa-se com o Sr. Soares; á Avenida Mem de Sá 64, loja. (A. 1.029

VENDE-SE uma relojoaria em bom ponto por preço barato; á rua Bella de S. João 115. (B1011

VENDE-SE metade de um açougue, fazendo bom negocio; o motivo é o dono não saber da arte; na r. Conde de Bomfim n. 711. (A. 861

VENDE-SE ou admitte-se um socio em uma casa de negocio, centro da cidade; num logar de futuro, informa-se na rua Frei Caneca n. 3, padaria. (A. 1.057

VENDE-SE por 500$ um deposito de pão, balas, café e doces, com muita freguezia, livre e desembaraçado; na rua Senador Pompeu 18. (A. 1.451

VENDE-SE uma tinturaria em boas condições o motivo o dono querer retirar-se; tratar na rua Senador Euzebio 80. (B.1.085

VENDEM-SE dous açougues na estação da Penha, tambem se vende uma quitanda; trata-se na rua da Estação n. 28. (B. 1.146

VENDE-SE uma quitanda em optimo ponto, fazendo bom negocio na mesma, é um negocio de grande lucro, aluguel barato e sem fiador; preço de occasião; na Dous de Dezembro 52, Catteto.
(B 1.157

VENDE-SE uma quitanda e carvoaria fazendo bom negocio; o motivo da venda se dirá ao pretendente, sito á r. Padre Miguelino 40, Catumby. (B1271

VENDE-SE uma officina de concertar calçado e obras novas, em logar central; informa-se na rua dos Andradas 155, sobrado, com o Sr. Araujo. (A1534

Botequim Tendinha

Vende-se urgente, por ter seu dono uma occupação e não poder estar á testa, como se provará; faz regular negocio, proximo de um quartel e um campo de football; tem commodos para familia; aluguel barato, logar muito saudavel; para informações á rua Larga 226, com o Sr. França e para ver e tratar á rua Domingos Lopes n. 36, Madureira.
(B 1.145

COMPRAS DIVERSAS

COMPRAM-SE roupas usadas, ferramentas e armas de todas as qualidades; talheres e mais objectos para uso domestico e malas usadas; attende-se a chamados; paga-se bem; na rua da Carioca 77, loja. (A. 10.054

COMPRAM-SE — ANTIGUIDADES, CURIOSIDADES, OBJECTOS DE ARTE de 100 ou mais annos de existencia, como moveis, louças, crystaes, objectos de ouro e prata, bronzes, pinturas, gravuras, sedas, rendas e todos os mais objectos antigos, artisticos, curiosos ou uteis **RELOJOARIA DA BOLSA**, rua do Ouvidor 51, telephone Norte 1.802.
(B. 13.306

COMPRA-SE missangas, vidrilhos e objectos com as mesmas; r. Alice 18, Laranjeiras.
(B. 14.644

COMPRA-SE um deposito usado para agua de 1.200 a 2.000 litros; recados á rua Visconde do Rio Branco 29, loja. (A 492

COMPRAM-SE 10 ou 12 vidros para deposito de balas; na rua Frei Caneca 230. (A. 1.452

COMPRA-SE uma vitrine ou armação; na rua Visconde de Itauna 189, telep. Norte 2.722.
(B. 1.171

COMPRAM-SE um torno mecanico e balança; na praça da Republica 195. (B. 1.527

SELLOS para collecção — Compram-se na r. da Quitanda n. 10, sob., das 2 ás 6 horas da tarde. (B. 13.923

VIDRILHOS — Compram-se de todas as qualidades; na rua da Alfandega 202, sob. (A 14581

Casa Encyclopedica

Compra, vende e troca moveis, armações, balcões, vitrines, cofres de ferro, prensas, mesas, machinas registradoras, ditas de carpinteiro, motores electricos, bilhares, artigos de pharmacia; rua Frei Caneca ns. 7, 9 e 11. Tel. 5.092 Central. (A 14.432

CURSOS, COLLEGIOS, PROFESSORES, ETC.

AULAS diurnas e nocturnas — Curso primario 5$, 10$ e 15$ admissão ao Pedro II. Curso secundario; rua Visconde de Itauna 20, sobrado. (B. 14.542

COLLEGIO Sylvio Leite — Sob a direcção do prof. Sylvio Bastista Leite e sua esposa. Interinato, semi-internato e externato para ambos os sexos. Rua Marix e Barros 256 e 258 (secção masculina) e 260 e 262 (secção feminina). Teleph. Villa 1252. Instrucção primaria, secundaria, commercial e artistica. Curso especial de preparatorios, de accordo com programmas equiparados aos do Collegio Pedro II e com aulas sob a regencia de professores do mesmo Collegio. Ensino pratico de linguas vivas. Cuidados de educação physica e instrucção militar, com caderneta de reservista no fim do curso gymnasial. Tratamento excellente, tendo os alumnos as refeições em commum com a familia dos directores — O Collegio mantem ainda um curso nocturno para aquelles que, por qualquer circumstancia, não possam frequentar as aulas diurnas. (B. 9432

ESCREVER A' MACHINA. 56 na Escola "Velox" se aprende com os dez dedos, em todas as machinas e em 30 lições; largo de S. Francisco 36; aberta das 8 ás 22 horas; a pessoa que julgue não aprender em 30 lições tem direito á repetição gratuita.
(A. 13.235

ESCOLA AMERICANA, preferida por seus cursos, suas pensões modestas, seus bons resultados, estatutos, etc., á rua Augusto Nunes 52, Todos os Santos, suburbios. (B. 14.186

ENSINA-SE piano e theoria pelo systema do Instituto, a 10$ e 15$; na rua Frei Caneca n. 226, sobrado. (B. 10.940

ESCOLA Rio Branco, ensino de dactylographia e escripturação mercantil. Cópias á machina com perfeição; na rua Sete de Setembro 207, tel. 3.842 Central.
(A. 1.495

ESTUDANTE de engenharia lecciona mathematica e outras materias, por preço modico e em particular; rua do Rezende n. 34, telep. 1.514 C. (B. 1.390

NO L. Carioca 17, 2º, ensina-se a ambos sexos, não em curso, port., franc. arith. etc. (A. 786

PROFESSORA educada em Paris, com 10 annos de pratica, ensina portuguez, francez, geographia, historia e historia natural, mathematicas elementares, litteratura e piano; cartas para o escriptorio deste jornal, a Z. Z.
(A. 13.938

PIANO — Lecciona-se o principio com perfeição; na rua do Cattete 242. (A. 14.671

PROFESSORA de piano, bandolim, canto, theoria e solfejo; lecciona em sua casa ou a domicilio, attende a chamados por carta; Villa S. Geraldo 24; rua Major Avila. (A. 568

PROFESSOR — Lecciona as primeiras lettras, todas as materias do anno primario e mais o francez, inglez e latim, das 7 ás 10 da noite; preços modicos; á r. S. Luiz Gonzaga 626, S. Christovam. (B. 1.087

DIO-EXTERNATO — Aulas diurnas e nocturnas, 10$ mensaes com direito a todas as materias; na rua Larga n. 7. (B. 999

DENTISTAS

DENTISTA a 2$ por mez, para obturações a granito e platina, curativos e extracções com direito desde o primeiro dia; na Auxiliadora Medica, á rua dos Andradas 85, esquina da rua General Camara. Dentaduras com e sem chapa pelo systema norte americano, pivot, perfeita imitação dos dentes naturaes, cordas de ouro e todos os demais trabalhos de prothese, feitos com a maxima brevidade, por preços minimos e todos garantidos.
(A. 10.500

DENTISTA — Vende-se um torno electrico e um vulcanisador em bom estado; na r. dos Andradas 48, 1º andar. (A. 840

DENTISTA — Obturações á porcelana, synthetica de Trey a 10$, perfeita estethica, côr egual ao dente. Concertos em dentaduras por mais quebradas que estejam, ficando como novas, em poucas horas. Extracções de dentes sem dôr á 10$. Limpeza de dentes com preparado americano. Gabinete electro-dentario do Dr. Alfredo Garcez; r. Uruguayana 31. Telep. C. 1.679.
(A. 1.026

DENTISTA — Por preço commodo compra-se uma prensa de Sharp e um vulcanisador de um mufalo; communicar-se com telephone Central 867. (B 1.260

DENTISTA

DR. SILVINO MATTOS — Extracções, absolutamente sem dôr, a 5$; dentaduras a 5$ cada dente; concertos em dentaduras a 10$; obturações a 5$. Trabalhos garantidos e pagamentos a prestações; na rua da Uruguayana, 3, esquina da rua da Carioca; das 7 horas da manhã ás 5 da tarde; telephone 1555, Central. (A. 1429

DINHEIRO

BOM negocio — Dous negociantes precisam de cinco contos para augmento de negocio; pagam bons juros; á rua dos Ourives 115, sobrado. (B1280

COMPRA-SE e dá-se dinheiro sob hypotheca de predios bem localisados; informações detalhadas á caixa postal 139. (A. 13548

COMPRA-SE e dá-se dinheiro sob hypotheca de predios bem localisados; informações detalhadas á caixa 2 do "Jornal do Commercio" a A. F.
(B. 14.003

DINHEIRO para hypotheca de predios, lucrarão os Srs. proprietarios, failando ou escrevendo ao Commendador Dart; r. da Quitanda n. 62, leteria. Não attende ao telephone. (A. 6.690

DINHEIRO — Dá-se mediante garantia; tratar com o Sr. Victor das 3 ás 4 da tarde á r. da Quitanda 79, sobrado. (A. 14237

DINHEIRO sobre predios juros e condições razoaveis, só com o Sr. F. Medeiros, á rua do Rosario n. 147 loja. (B. 14285

DINHEIRO — Empresta-se qualquer quantia sobre hypothecas de predios, juros e caução de apolices, inventarios, notas promissorias, etc.; negocios rapidos; rua do Hospicio n. 142, 1º andar. (B. 806

DINHEIRO para hypothecas e outros emprestimos: com J. PINTO — Rosario 142, sob. — Tel. 2.969, Norte.
(A. 14.821

DINHEIRO — Dá-se sob garantia de moveis, hypothecas, notas promissorias, mercadorias e a officiaes do exercito; á r. do Rosario 172, sala 1. (B1287

EMPRESTIMOS — Fazem-se de qualquer quantia, sobre quaesquer garantias, mesmo de quinhões hereditarios, apolices mesmo em usufructo ou sem juros; promovendo-se as respectivas extincções ou subrogações por predios; custeiam-se causas de toda a natureza, inclusive fallencias; promovem-se inventarios, adiantando-se as custas ou qualquer cobr

MOVEIS E COLCHOARIAS

MOVEIS A PRESTAÇOES
em boas condições é só na rua SENADOR EUZEBIO N. 47. Tel. Norte 4.666. (A. 31.275

Linimento Marinho
preparação de resinas e essencias do Oriente, cura qualquer dôr em 5 minutos. Rua 7 de Setembro 186

MOVEIS USADOS

BARBEIRO — Compram-se cadeiras americanas e mais pertences; á r. do Hospicio 271; telephone 4956 Norte. (B. 943

COMPRAM-SE moveis usados, pagam-se bem; attende a chamados. Teleph. 1.128; rua Senador Euzebio 30. (A. 14.056

COMPRAM-SE e vendem-se moveis usados; fazem-se e reformam-se colchões em casa e a domicilio; quem melhor paga e mais barato vende é "A Preferida"; á r. Visconde de Sapucahy 278; chamados pelo telephone Villa 2366. (A. 14.527

COMPRAM-SE moveis,casas mobiliadas, pianos, louça e mais objectos de uso; tel. 4966 Norte; paga-se bem; r. do Hospicio 271. (B 944

GUARDA-vestidos pequeno e uma mesa de escriptorio, vende-se á rua S. Clemente 250, casa n. 1. (B. 1.107

MOVEIS — Compram-se mobilias, pianos, quadros, tapetes, trens de cozinha, roupas de cama; etc.; Casa Doria, rua S. Luiz Gonzaga, n. 20. (B. 10.100

MOVEIS usados — Compram-se qualquer quantidade e mais objectos; á rua da Assembléa n. 47, tel. 548, Central. (B. 249

Catharro dos pulmões
Cura rapida com o PEITORAL MARINHO Rua 7 de Setembro 186

MOVEIS — V. Exa. quer trocar os seus moveis vá a Colchoaria Confiança, pois é a casa que mais barato vende e a superioridade de seus artigos satisfaz plenamente a quem lhe compra. Reformam-se moveis e colchões. Rua Frei Caneca 54, tel. 5.479 Central. (A. 756

VENDEM-SE e compram-se moveis ou qualquer artigo; a casa que melhor paga; na rua Visconde de Sapucahy 101, telephone 4.849 Norte. (B 13229

VENDEM-SE e compram-se moveis de toda especie divisões, etc.; á r. Senhor dos Passos 18; telephone 4824 Norte. (A. 14.377

VENDE-SE uma mesa elastica por 20$; na rua de Santa Luiza 107, Maracanã. (A. 14604

VENDE-SE um guarda-louça e uma mala, em boas condições; na r. dos Invalidos 113, casa 12. (B. 853

VENDE-SE uma mobilia para barbeiro, preço de occasião; á r. Anna Barbosa 28, Meyer. (A. 486

VENDE-SE um quarto de moveis de peroba clara com um mez de uso e uma chapeleira de entrada; na r. Mariz e Barros n. 133. (A. 850

VENDEM-SE moveis para todo o ramo de negocio, balcões, escrivaninhas, mesas, armações, copas, machinas registradoras, cofres, etc., e mobilias para casa de familia, mais barato do que em outras casas; na rua Buenos Aires 305. (A. 1.335

VENDE-SE para desoccupar logar grande quantidade de guardas-vestidos de desarmar, a 35$, 50$ e 60$, bons "toilettes" a 40$ e 60$, guarda-louças a 50$000 e 55$, grande quantidade de mesas elasticas, mesas para cozinha, "etagéres", cadeiras e tudo mais que se deseje para uma casa de familia, por preços quasi de graça, na fabrica e deposito de moveis, colchoaria do Povo; á r. Vinte e Quatro de Maio 505, Telephone 1.785 Villa. (A. 1.072

VENDE-SE uma cadeira em ferro esmaltado, para serviço medico cirurgico; preço de occasião 180; na rua Marechal Floriano 55. (B 1.175

VENDEM-SE cadeiras de cinema a preços baratissimos; no campo de S. Christovam n. 69, Cinema Fluminense. (A. 1.514

VENDEM-SE 30 cadeiras e 12 sofás de couro estofados; rua do Lavradio 122, casa III. (B1503

VENDE-SE uma rica sala de jantar composta de oito peças, sendo um rico buffet com tres corpos, vidros e espelhos biselados e marmore rosa, seis ricas cadeiras encosto de couro e uma rica mesa elastica com tres taboas, estylo inglez; na rua do Riachuelo 19, sobrado. (B. 1.518

FERIDAS Empigens darthros, eczemas, sardas, pannos, comichões, etc., desapparecem rapidamente usando POMADA LUSITANA; caixa 1$000. Deposito: Pharmacia Tavares praça Tiradentes n. 52 largo do Rocio. (C. 23233

Uma pechincha
Vendem-se uma cama nova e de fino gosto, completa, por 70$; um toilette-commoda por 30$; uma cadeira de balanço, mesmo nova, austriaca, por 40$; mais cinco pequenas por 20$; uma pequena mesa por 20$; um serviço de toilette por 30$ para ver e tratar com o encarregado, cadeira da Gloria n. 2. A 1460

PARTEIRAS

PARTEIRA — Mrs. Francisca Reis — Diplomada pela F. de Medicina de Boston, especialista em enfermidades das senhoras; faz apparecer a menstruação sem dor por processo scientifico; trabalhos garantidos, a preços ao alcance de todos, sem o menor perigo para a saude; á rua General Camara 110; telephone 3.368 Norte; consultas gratis, proximo da Avenida Central. (A. 10.122

PARTOS e molestias da mulher — O DR. H. DE ANDRADA cura corrimentos, hemorrhagias e suspensões de modo simples; evita a gravidez nos casos indicados, fazendo apparecer o incommodo sem provocar hemorrhagias, tendo como enfermeira MME. JOSEPHINA GALLINDO, parteira do Hospital Clinico de Barcelona — Consultas diarias gratis, para os pobres. Acceita clientes em pensão. Consultorio e residencia, rua do Lavradio 111, sob. Tel. 3.815, Central. (B. 13.433

PARTEIRA — Mme. TAVEIRA MORGADO, com pratica dos hospitaes da Europa, trata de molestias de senhoras e de suspensão. Attende a chamados a qualquer hora, gratuitamente, a pessoas pobres. Rua de Catumby n. 85 sob. (B. 13.944

PARTEIRA Mme. Maria Josepha,-diplomada pela Faculdade de Medicina de Madrid, trata de todas as doenças das senhoras e faz apparecer o incommodo por processo scientifico e sem dôr, sem o menor perigo para a saude; trabalhos garantidos; preços ao alcance de todos; na Avenida Gomes Freire 77, telephone 3.642, Central. Consultas gratis; em frente ao theatro Republica. (B 625

SENHORAS Partos, Molestias das senhoras. Tratamento dos abortos e suas consequencias, dos corrimentos, das colicas utero-ovarinas e das regras irregulares e prolongadas. Assembléa 54, das 12 ás 18. Serviço do DR. PEDRO MAGALHAES, telephone 1.009, Central. (A. 14.918

GONORRHEAS
cura infallivel em tres dias, sem ardor, usando GONORRHOL. Garante-se a cura completa com um só frasco Vidro, 3$000; pelo Correio 5$500. Pharmacia Tavares praça Tiradentes (largo do Rocio 62) — Rio de Janeiro. (C. 19.642

PAPEIS DE CASAMENTOS

CASAMENTOS—Trata-se no civil 25$000 e religioso 20$000, mesmo sem certidões e em 24 horas", no fórum da lei. Menezes Vieira 24, antiga rua dos Invalidos; teleph. 5.700 Central, com Carlos Develiard, todos os dias, das 7 horas da manhã ás 21. Domingos e feriados, proximo á 3ª Pretoria Civel, á praça da Republica. — N. B.— Os papeis serão pagos no acto do casamento, na Pretoria; não se confundam: Menezes Vieira 24. (A. 14.189

CASAMENTOS Civil 25$, religioso 20$ mesmo sem certidões e em 24 horas!!!! no fórum da lei. Attende-se a chamados a qualquer hora. E' esta a unica casa que trata pelo preço que annuncia e não cobra adiantado e bem assim como todos mais negocios forenses, com Bruno Scheque, á rua Visconde do Rio Branco 32, sobrado, todos os dias, Domingos e feriados. Telephone Central 4.542, das 7 ás 21 horas—N. B—Os papeis serão pagos no acto do casamento na Pretoria. Não se confundam: Visconde do Rio Branco, 32. (A. 14.189

Casamentos de accordo com a lei; tratam-se a 25$000 no civil e no religioso, na A NUPCIAL, Avenida Gomes Freire 6, sobrado, teleph. 4.850 Central. (B. 949

CASAMENTOS, papeis civil e religioso, carteira de identidade e quadquer negocio forense; trata-se com o solicitador Mendonça; á rua do Cattete n. 291, ou São João Baptista n. 95. Telephone 706, Central. (A. 1.110

Antiga Casa Alvim
Venda exclusiva de bilhetes da Loteria Nacional.
Remessas para fóra com mais 700 réis para sellos, vantagens geraes aos senhores cambistas do interior. Pedidos hoje á casa novamente installada á
25 RUA SACHET 25
Proximo á rua do Ouvidor
(C 31.734

PENSÕES

CASA de familia dá pensão para fóra e a mesa, variada e com asseio; na rua Dezenove de Fevereiro 41. (B. 1.542

EM casa de familia, á rua Rodrigo Silva 18, 2.º andar dá-se comida farta e variada, cozinha mineira. (A. 1.065

PENSÃO Monteiro — E' a melhor no genero; fornece a domicilio jantares especiaes; recebe vinhos directamente; r. do Rosario 105. (A. 12.437

PENSÃO Maua — Dispõe de uma sala de frente e um bom quarto bem mobiliado, bom tratamento; banhos quentes e frios telephone 5188 Norte. Avenida Central 5, 1º andar. (A. 14639

PENSÃO — Dá-se de optima comida á mesa e a domicilio e bons aposentos mobiliados, com ou sem pensão; na rua da Carioca 47. (B. 756

VENDE-SE por modico preço uma pensão muito afreguezada, informações na rua Marangnape n. 13. (B. 1.133

PENSÃO de familia, fóra 70$; avulso 1$500, em casa 60$; avulso 1$200; cozinha a toucinho fresco; alugam-se aposentos a rapazes e escriptorios; rua do Carmo n. 55 A, sobrado. (A. 1.500

PENSÃO de casa de familia fornece-se a domicilio; na Avenida Mem de Sá 117, sob. (A 1.556

PASSA-SE uma pensão com aposentos mobiliados e muito boa freguezia; na Avenida Passos 63, se trata. (B. 1495

PENSÃO — Dá-se á mesa com seis pratos, farta 75$ e sendo perto, para rua 30$; almoço das 10 horas ás 11 1/2, jantar das 5 ás 7; na rua Sant'Anna 53. (B. 12 068

RIFAS

A RIFA de um violão que corria hoje fica para o dia 19— Ramiro. (B. 1489

A RIFA de um cordão de ouro e uma pequena medalha que corria hoje, 9, fica transferida para o dia 16 do corrente. (A 1.568

FICA transferida a rifa de uma garrucra que se realizava hoje 9, para 9 de Março de 1918 — Simões. (A 1.549

O QUADRO de Santo Antonio que devia correr hoje fica transferido para o dia 19 do corrente. (A 1.431

VENDAS DIVERSAS

ARREIOS para carro, vende-se um e uma espada para official (pequena); á rua S. Clemente 250, casa 1. (B. 1.110

CARNAVAL — Vendem-se fantasias para o Carnaval para liquidar a 5$, 8$, 10$ e 12$; na r. D. Marianna 121, casa X. (A. 247

CARVÃO — Vende-se superior de matto virgem a 4$000 o sacco; dá-se um sacco de bonificação a quem comprar dez saccos de uma vez; fornece-se com grande vantagem a quitanda e a carvoaria; entrega-se a domicilio; telephone 5.214-norte, r. Senador Euzebio 224. (A. 13.900

CARROÇA de boi, vende-se boa, nova, sem defeito e garantida; á rua Miguel Angelo 419, Meyer. (B. 312

MATERIAES DE CONSTRUCÇÃO — Vendem-se telhas francezas, calhas de cobre, madeiramento, etc., etc.; á travessa S. Salvador 32, VI. (B. 227

MARMITAS — Vendem-se alguns ternos de marmitas quasi novas a preço de occasião; na Avenida Gomes Freire 92, telephone 1.446 Central. (B. 984

PRIMEIRO numero do "Jornal do Commercio"—Vende-se um, authentico, até sabbado; trata-se na rua S. Pedro, 96, Nictheroy das 17 ás 19 horas. (B. 1024

VENDE-SE uma armação com 112 metros de comprimento toda envidraçada na rua da Alfandega n. 353, loja. (B. 13.800

VENDEM-SE diversos vãos de vidraças novos de pinho americano e riga e de lei; na rua do Rezende n. 162. (B. 14.055

VENDE-SE uma carrocinha com uma machina de fazer algodão doce; trata-se com o Sr. Matheus; na rua Dr. Joaquim Silva n. 87. (B. 11.673

VENDEM-SE armações, balcões, cópas, mesas, 100 folhas de zinco e diversos utensilios; á r. Visconde de Itaúna 19. (B. 14.150

VENDE-SE um bom fogão a gaz "Jowel", tres focos e forno por 45$; outro com cinco focos e dous fornos por 80$; na rua do Bispo n. 104. (A. 14.658

VENDEM-SE cofres de 100$000 para cima para desoccupar logar; na rua S. Pedro 156, telephone 4.566. (B. 295

VENDE-SE um fogão a gaz, com quatro registros; á rua Sete de Setembro 41, Casa Bonina. (A. 483

VENDEM-SE 150 latas vasias para goiabada ou bananada; á rua Christovam Colombo 44. (A. 611

VENDE-SE uma ferragem para açougue, para desoccupar logar, está completamente nova; para ver e tratar na rua Francisco Eugenio 133, botequim. (A. 579

VENDEM-SE telhas, portas e janellas, calhros, ripas, soalhos e vigamentos, grades de ferro, por todo o preço para desoccupar logar; á rua A n. 98, em frente a estação da Penha. (A. 498

VENDE-SE ou aluga-se uma barquinha de vender sorvetes; á r. da Misericordia 100. (A921

VENDEM-SE tres bilhares e uma bagatella, uma armação e um balcão e copa, tudo com pouco uso; vendem-se tambem nove mesas de pedra marmore e pés de ferro e diversas cadeiras australiacas; para tratar na rua Senador Euzebio 103. (B. 976

VENDE-SE um sitio com casa, agua, gado e pomar; informa-se á r. Buenos Aires 190, com o Sr. Araujo. (A. 450

VENDEM-SE folhas de zinco quasi novas, telhas de arame serve para cercas ou gallinheiros; trata-se na rua da Lapa 82. (B. 1.036

VENDE-SE um cofre antigo todo de ferro, pequeno, serve para casa de negocio ou familia; á rua S. Christovam 575. (A. 1.009

SO' 3 DIAS SO'
é o tempo preciso para curar a gonorrhéa mais antiga e rebelde com a
INJECÇÃO MARINHO
Os corrimentos das senhoras desapparecem no 1º dia de uso
A' venda em todas as pharmacias

VENDE-SE um superior selim inglez, forrado de camurça quasi novo e com pertences; na rua Senador Furtado 129. (A. 1.212

VENDE-SE missangas pretas e de cores por preço modico; na rua dos Artistas n. 41, Villa Isabel. (A. 1.151

CALÇADOS
Grande e extraordinaria venda de SALDOS
CASA DO AVILA
Rua S. Jose, 44

VENDEM-SE uma boa armação de peroba e diversas miudezas e um cofre; na rua S. Francisco da Prainha 9, largo. (B 1.162

VENDEM-SE bom soalho mourões e vigamento, tudo de Riga; na rua Elvira 11, Engenho de Dentro. (B 1.412

E' MELHOR NÃO JOGAR NO BICHO
Assignem os clubs com sorteios diarios pela Loteria Federal da COOPERATIVA CHRONOMETRICA, o maior e mais antigo estabelecimento no genero. Fundado ha 16 annos. Joias, ternos sob medida, moveis, roupas brancas e muitos outros artigos de utilidade.
Peçam prospectos a
Barbosa & Mello-Rua Buenos Aires 154
Patente n. 7 — Telephone Norte 1.550
(C. 20.402

VENDE-SE á rua Carvalho de Sá n. 43, quitanda uma armação e louças nacionaes e todos os utensilios pertencentes no mesmo ramo. (A. 1.396

VENDEM-SE armações, balcões, copas, mesas de botequim e de hotel, ditas de cozinha, vitrines, escrivaninhas, cadeiras, varejos e tudo que se precisa para familia e negocio; na rua Sant'Anna 109. (B. 1.130

VENDE-SE por 2$ em qualquer Pharmacia, Drogaria ou Perfumaria um vidro de Oleo Indigena Perfumado, o melhor tonico para os cabellos. (A. 232

VENDEM-SE diversos pertences para um club e mais objectos; na r. do Lavradio 122 casa III. (B. 1502

VENDEM-SE para desoccupar logar dous corpos de armações envidraçadas, proprias para qualquer negocio; ver e tratar á rua Voluntario da Patria 249. (B 1.151

VENDE-SE uma caixa envidraçada para a venda ambulante de doces completamente nova; ver e tratar á travessa S. Vicente de Paulo 24, Haddock Lobo. (A 1463

VENDEM-SE por 300$ uma vitrine de frente, uma de porta uma armação, um balcão envidraçado; na r. da Lapa 32. (B. 1159

AOS CAÇADORES
Vendem-se duas espingardas de caça, uma de tres canos, marca Hunt, C. 16 e a outra de dous canos marca Ideal C. 20 em perfeito estado, e muito finas; á r. Dr. Araujo Leitão 59, entre Jardim Zoologico e Engenho Novo. (A. 1.237

Capas de borracha
Vendem-se capas de borracha de qualquer feitio, concertam-se e reconcertam-se, na fabrica de H. Schayer, na Avenida Gomes Freire 19, telephone C. 1.074. (B 13237

ANNUNCIOS DIVERSOS

AGUA DE COLONIA de Berrini a mais aromatica e propria para o banho, massagens etc. Litro 4$, deposito: rua Buenos Aires n. 17. (A. 14.629

RECISA-SE de uma senhora de meia edade, socegada, de toda a confiança e que saiba cozinhar o trivial para pequena familia; á r. Uruguayana 144, 2º andar. (A1.005

—PENHA — OLARIA—Imposto territorial, predial, licenças, negocios, vehiculos e volantes com os despachantes PAIM, Hospicio 30. Informações gratis. (A 19.704

RECISA-SE de boas costureiras; na rua do Ouvidor n. 92. (A. 761

PÓ de arroz superior, kilo 1$500. Parana, o melhor tonico para cabello. Vidro 2$000, na Avenida Passos 106. (A. 1.446

SYPHILIS e suas consequencias. Cura radical, injecções completamente INDOLORES de sua preparação. App. 606 e 914. Rua da Assembléa n. 54, das 12 ás 14 horas. Serviço do Dr. PEDRO MAGALHAES. Tel. 1.009, Central. (A. 14.920

Torna-se liso
E DESENCRESPADO
O cabello das pessoas de co
Como o «LYSODOR
(Cuidado com as imitações)
Nas perfumarias drogarias e pharmacias
e na A' GARRAFA GRANDE
66 rua Uruguayana 66.
Deposito:Avenida Passos 106
(C. 29.632

SENHORA seria portugueza com 1 filha menor deseja viver em companhia de um cavalheiro viuvo ou de edade com recursos, cartas neste jornal S. S. (B. 1.121

SENHORA que queira fazer companhia a outra pessoa e tomar conta da casa em sua ausencia aqui perto da cidade, tem um bom logar; informar na rua da America 257. (B479

UM casal com filho de dous annos precisa de um commodo em casa de outro ou em casa de uma senhora viuva sem outro inquilino; trata-se com pessoa seria, queira deixar carta com o preço e logar no escriptorio deste jornal a Eduardo. (B.1137

VENDE-SE por preço muito barato a casa da rua Barão do Bom Retiro n. 442; trata-se com o proprietario na Casa Leitão, largo de Santa Rita. (A1275

SALA
Aluga-se uma mobiliada, com toda a liberdade; na rua Joaquim Silva 86 sobrado. (B 1.337

Sacadas para o Carnaval
Alugam-se esplendidas sacadas para o Carnaval; trata-se na Avenida Rio Branco ns. 118 e 120, 1º andar. (C 22.011

Erysipella e eczema
por mais antigas que sejam, garante cura radical, Mme. Medina. Rua Lavradio 147. (A. 1.582

Molestias da pelle
de qualquer especie e caracter por mais antiga que seja, garante cura radical, Madame Medina, na rua do Lavradio 147. O remedio é externo. (A. 1.582

SALA
Aluga-se uma mobiliada, com liberdade; na rua Joaquim Silva; esta no escriptorio deste jornal com as iniciaes C. F. X. (B 1.343

FLORES imitação — Vendem-se trepadeiras a 200 o metro para enfeitar carros no carnaval e rosas crisanthemos a 6$ a duzia; á r. Pedro Americo 41. (A 14.651

GRATIS curativos — Propaganda de processos novos, o Dr. A. Monteiro, chegado de Paris, etc., cura todas as molestias das senhoras e das crianças, 55 rua Marechal Floriano, das 10 da manhã ás 7 da noite. (A. 13.697

GONORRHEAS Cura rapida e suas complicações
DR. JOÃO DE ABREU
Rua de S. Pedro 84, das 8 ás 11 e das 13 ás 18 horas. (C. 18.175

INSPECTOR DE ALUMNOS — Precisa-se de um interno; prefere-se fallando francez ou inglez; cartas com informações para H. S. V., neste jornal. (A. 822

Impotencia Dr. Arapine de Albuquerque. De volta dos Estados Unidos. Processo seu, garantido. Rua da Constituição 64, 9 ás 11 e 3 ás 5. Sete de Setembro 155, de 1 ás 2 — Telephone 280. C. (B. 1.124

MME. Tagild, Rua General Caballero 19. Proximo á rua de S Christovam. (B. 12.598

MOÇA de familia estrangeira, viuva, nova, deseja uma protecção muito occulta de um cavalheiro de meia edade; resposta no escriptorio deste jornal com as lettras M. C. L. (B. 971

PHARMACIA — Por motivo de doença dá-se sociedade em uma boa e bem sortida a pessoa séria e com capital; cartas para o escriptorio deste jornal a Pharmaceutico. (B. 1.099

A Bicharada da Joanninha

Bilhetes da Josephina

LUCIA.—Não te esqueças que me prometteste que no Carnaval veria passar os dias em nossa companhia.

Mamãe já mandou preparar diversos petiscos e muitos doces. Não faltes que nós esperamos. Temos para hoje:

2541 4043

2170 3569

5346 7348

7598 3700

JOSEPHINA

RESULTADO DE HONTEM

Antigo 1 — AVESTRUZ	605
Moderno, 22 — URSO	239
Rio, 11 — CAVALLO	843
Salteado, 3 — BURRO	—
2º premio, 18 — Porco	569
3º premio, 9 — Cobra	124
4º premio, 22 — Urso	852
5º premio, 21 — Touro	591

No anno passado, na data de hoje, foi este o resultado:

Antigo, 10 — Coelho	040
Moderno, 22 — Tigre	838
Rio, 1 — Avestruz	007
Salteado, 13 — Jacaré	—
2º premio, 22 — Tigre	988
3º premio, 18 — Porco	672
4º premio, 9 — Cobra	132
5º premio, 13 — Gallo	452

Por motivo das festas do Carnaval, segunda e terça-feira não funccionará a loteria federal.

RESPOSTAS

SRA. L. J.—Foi só por um que não venceu em toda a linha.

SR. H. P. — Queremos fazer visita no Carnaval. Não se esqueça.

SRA. LILI.—Com certeza.

OS MAIS ATRAZADOS NO ANTIGO

Grupo 25, vaca, desde 17 de Novembro, com a centena 498.
Grupo 19, pavão, desde 22 de Novembro, com a centena 973.
Grupo 2, aguia, desde 23 de Novembro, com a centena 807.
Grupo 6, cabra, desde 30 de Novembro, com a centena 724.

AVISO

Quando houver dous, tres ou mais premios da mesma importancia, prevalecerá em primeiro logar o menor numero.

Toda e qualquer correspondencia dirigida a esta secção deve trazer no endereço
A BICHARADA
JOANNINHA

Palpites do Felizardo

Farei um jogo no gato
Com prazer e muita fé.
Eis um joguinho atilado
Se ganhar o jacaré.

3354 5256

7358 7859

Ando triste, muito triste.
Quasi, quasi jururú.
Mas vou cercar hoje a gente
Mas sem deixar o perú.

5606 3708

4778 9480

FELIZARDO.

NOVA GARANTIA 549 A Mascotte 830
Nictheroy, 8—2—918. (B. 1.310

NOVA ORIENTE 233
Rio, 8—2—918. (B. 1.385

"O BICHO"
A' venda na portaria do "Jornal do Brasil". Preciosidade litteraria com 50 sonetos e uma biographia do autor, o malogrado Poeta da Favella, Costa 1$000. (C. 25.263

Ajudante de costureira
Precisa-se de uma bem habilitada, branca, dirigir-se á rua Carvalho Monteiro n. 34, Catete. (B 1.196

Lança-perfume
60 grammas, duzia 22$000. Rua S. Pedro n. 91 (B 1.200

Casa de pasto
Trespassa-se uma em boas condições; o motivo é o dono ter outro negocio; ver e tratar com Gomes, á rua Bella de S. João n. 137, S. Christovam. (A 1399

José Teixeira da Silva
Procurei-o no escriptorio e não encontrei. Seu collega disse-me que estava em S. Paulo. Mande dizer-me a residencia para poder escrever. Alice. (A 1480

Lenha e carvão
Tocos grandes e saccos a 3$ o cento; só na rua Pereira Nunes n. 181, deposito de aves e ovos Aldeida Campista. (B 1.129

HEMORRHOIDES
recentes ou antigas, seccas ou sangrentas, garante cura radical, Mme. Medina. Rua Lavradio 147. O remedio é externo. (A. 1.582

Feridas e tumores
de qualquer especie e caracter, garante cura radical, Mme. Medina. Rua Lavradio 147. O remedio é externo. (A. 1.582

COMPRA-SE
Pombos com a cauda de leque; offertas com preço para a caixa postal n. 1.856 (B 1.126

Aos Srs. proprietarios
Familia de certo tratamento e gosto procura alugar uma pequena casa hygienica em logar saudavel, na cidade ou suas proximidades, até ao preço de 120$ ou 130$ mensaes com taxa e saneamento, que contenha tres quartos, duas salas, cozinha, despensa, banheiro (se for possivel interno), w. c. e pequeno jardim ou quintal. Dá-se uma boa firma como fiadora ou paga-se adiantadamente. Queira-se communicar pelo telephone Norte 1.339 a Cardoso. (B 1.113

LECLERC & C.
AGENTES DE PRIVILEGIOS E MARCAS DE FABRICA E COMMERCIO
Rua do Rosario N. 156
Encarregam-se de contratar e promover o fornecimento das capsulas com os aperfeiçoamentos privilegiados pela Patente de invenção n. 8 625, da qual são concessionarios a CAMMEL LAIRD AND COMPANY e JAMES MC. NEAL ALLAN. (B 1195

CARNAVAL
Aluga-se no melhor ponto da Avenida uma sacada para os tres dias; na Avenida Rio Branco 155, 2º andar. (B 1.324

Limador mecanico
Precisa-se, perfeito, para trabalhar em ferramentas de estamparia e trabalhos de recortagem (á jour). Apresentar-se na rua do Senado n. 64. (B 1.297

Folhetim do JORNAL DO BRASIL de 9 de Fevereiro de 1918 40

JULES MARY

DRAMAS DO REGIMENTO

PRIMEIRA PARTE

CASADA A' FORÇA

Dahi a pouco dava-se no seu espirito a sensação do esquecimento, o olvido do presente.

Deixou-se tomar pelo entorpecimento que precede a morte na neve.

Sentia-se bem; julgava vêr o paraiso.

Quando fechava os olhos, um ultimo clarão de consciencia de si mesma animou-a a gritar:

— Meu filho, meu filho, onde estás tu?

Como se a criancinha abandonada pudésse responder-lhe!

E ficou estendida na neve; as suas duas mãos não tinham largado as bengalas; — permaneceu immovel, adormecida de um somno mortal.

E certamente que alli teria morrido, se Patoche, que a tinha seguido receiando quaesquer complicações, não viesse levantal-a e não a levasse para Malpalu, desmaiada.

Margarida, na sua cama, ouvia o tic-tac da pendula e as horas e as meias-horas, ruido unico que interrompia o silencio do seu quarto.

Como esse silencio lhe parecia pesado, insupportavel! Como a espectativa lhe parecia cruel!

Voltando a si do seu desmaio, não se admirava muito da ausencia da tia.

Esperava que a boa mulher se entendesse com Paulina para ter noticias de Julião e da criancinha.

Mas a tia não voltava e os funestos presentimentos se apoderavam da doente.

Todas as vezes que soavam as horas, todo o corpo se lhe arripiava.

As palpebras tremiam frouxamente, mas não se abriam.

Os labios contrahiam-se-lhe ligeiramente e o lençól, sobre o seu peito, agitava-se por effeito de profundos suspiros.

Fôra assim que ella ouvira soar oito, depois nove, depois dez horas.

E o mesmo silencio se fazia em volta della, como ainda havia pouco, na floresta sepulchral, em volta da valetudinaria.

E ambas soffriam egualmente por effeito dessa morte das cousas.

Um momento, Margarida julgou ter ouvido abrir-se a porta.

— Minha tia! Minha tia! — gritou.

Nenhuma resposta.

Abriu os olhos e olhou em volta de si.

As cortinas tinham-se conservado abertas, e, pela ampla janella, entrava uma luz vaga produzida pela reverberação da neve que cobria as magestosas arvores do parque.

— Minha tia: está ahi?

E saltou do leito abaixo, apezar dos seus soffrimentos, foi até á poltrona, onde a velha adormecera mais de uma vez, nos dias anteriores.

Ninguem!

A pendula deu horas.

— Dez e meia! Ha mais de duas horas que Julião devia estar de volta! Forçosamente que se perdeu... Todavia, os caminhos da floresta são-lhe familiares... Percorreu-os durante toda a sua juventude, no inverno, no verão, tanto pelos grandes calores como pelas neves. Como se perderia elle?

Em seguida, soaram onze horas, onze e meia, meia-noite...

— Succedeu qualquer desgraça... — disse comsigo. — Os meus presentimentos não me enganavam... Não tornarei a vêr meu filho... Nunca mais tornarei a vêr Julião...

E tentou levantar-se, vestir-se, mas sentiu-se extremamente fraca.

Teve de deitar-se outra vez na cama.

Chorava, soluçava, chamava pela tia, por Julião, e até pelo irmão.

Só Antonio podia dizer a verdade e ella tinha pressa de vêl-o.

O susto gelava-lhe o sangue, comprimia-lhe o coração.

Julião estava morto! Seu filho estava morto!

Antonio cumprira a sua promessa! Não recuara diante de um crime!

E o que podia ella fazer diante desse homem capaz de uma tal atrocidade?

Essa idéa passou rapida como o relampago, no meio da sua desolação, mas não insistiu nella.

O coração ia para a criancinha que acabara de dar á luz e que lhe tinham arrancado bruscamente dos braços.

Ella já não pensava tanto em Julião.

Margarida era mãe, antes que amante.

Julião succumbira talvez, mas ao menos defendera-se... Mas a criancinha?! A sua alma se fundia em uma ternura immensa e voltava-se ao mesmo tempo contra Antonio, em um accesso de raiva.

E perguntava a si mesma qual poderia ser o motivo desse crime odioso: o abandono de uma criança!

— Antonio é doido — pensava comsigo — se crê que, por causa do meu erro eu acceitaria o ser mulher de Jorge Cheverny. Não, não! Nunca! Mesmo que Julião tivesse succumbido, quando mesmo o meu segredo ficasse bem guardado. Além de que eu não sobreviveria á morte de meu filho... Pobre criancinha!...

E torcendo os cabellos multo comprido em desordem:

— Meu filho! Meu filho! Meu Julião!

Desta vez, pae e filho vinham fundir-se em um commum pensamento, em uma mesma saudade.

E saltou da cama pela segunda vez.

Abriu a porta do quarto e, meia vestida, encontrou-se no corredor sombrio ao fim do qual estava a escada.

Não necessitava de luz para descobrir o quarto de Antonio.

Para ahi se dirigiu. Bateu. Ninguem respondeu.

Comtudo, Antonio estava lá. E não dormia, porque, pelas fagas da porta, coava-se um pouco de luz.

E bateu mais de rijo, e como não obtivesse nenhuma resposta, abriu a porta, apezar disso.

Antonio, de pé no meio do quarto, com as mãos atraz das costas, sombrio, sinistro, com o olhar obstinadamente fixo no tapete, não ouviu a irmã senão quando esta se achou ao pé delle.

Estava tão pallida, tão tragica, na sua dôr temivel, os seus olhos desmesuradamente grandes, tinham taes clarões que, Antonio, apezar de seu cynismo, sentiu passar-lhe um arrepio pelos hombros.

Na sua preoccupação, Antonio não a vira entrar.

Não podia furtar-se aos seus remorsos.

Pensava elle na criancinha que devia estar morta sob o seu lençól de neve.

Lamentava a sua má acção, e previa que Patoche, na posse do segredo, faria pagar muito caro o seu silencio.

O futuro apparecia-lhe sombrio.

Não previra todas estas complicações.

No momento em que sua irmã entrou, dizia comsigo:

— Se eu adivinhara, teria tido o cuidado de levar eu mesmo a criança para casa de uma ama desconhecida de Patoche, e o miseravel nada teria podido contra mim.

Margarida caminhou lentamente para o irmão, e com uma voz sumida:

— Restitue-me o meu filho! Restitue-me o meu filho!...

E era tal o influxo do caracter sagrado dessa pobre menina, na realidade culpada, mas que era mãe, era tal a ameaça contida nessas palavras, era tal sobretudo o horror pintado nos seus olhos, que elle curvou a cabeça, um momento dominado, desnorteado...

E Margarida, roçando quasi os seus labios pelos delle:

— Meu filho! Que fizeste de meu filho?

E Antonio recuava diante dessa mãe... Recuava diante da pobrezinha que, toda a sua vida, fôra uma victima sua, a quem dominara, que nunca tinha tido outra vontade senão a sua...

— Margarida, volta para o teu quarto! Corres risco de morte!

— Pouco me importa isso! Não temo a morte, desejo-a para ir juntar-me a meu filho.

E Antonio recuava ainda, tinha medo.

E com a mesma voz sumida, rouca, estranha, repetia:

— Quero que me restitua meu filho!...

Antonio respondeu, por fim, tentando vencer o seu mal-estar:

— Teu filho?! Sei lá o que foi feito delle!

— Tu sabel-o!

— Porventura estava eu encarregado de o vigiar?

— Tu mataste-o, miseravel!

E Antonio encolheu os hombros e de repente, com voz sacudida:

(Continua.)

AGUA SULPHATADA MARAVILHOSA
O SOBERANO DOS REMEDIOS PARA OS OLHOS
Manipulado pelo pharmaceutico L. NORONHA. — Approvado pela Directoria de Saude Publica do Rio de Janeiro
Unico premiado na Exposição Nacional de 1908
E' aconselhado a todos cujo trabalho é de excessiva applicação da vista, assim os escriptores, revisores, typographos, gravadores, aos que estudam, etc., em quem a vista vae faltando; podem readquiril-a com o uso desse precioso especifico. As pessoas que viajam nas Estradas de Ferro devem trazel-o comsigo, pois nelle têm um grande auxiliar, poderoso e discreto para tornar os olhos bellos.
Tira a vermelhidão dos olhos e palpebras
Torna os olhos claros.
Torna os olhos brilhantes.
Cura o lacrimejamento.
Cura as purgações chronicas.
Cura os olhos congestionados.
Cura ferida dos olhos.
Cura a comichão dos olhos.
Cura caspa nas palpebras.
Cura a fraqueza da vista.
Restaura os olhos pisados.
Fortalece olhos cansados e avigora-os.
Cura as ulceras dos olhos.
Cura granulações nas palpebras.
Cura as dôres nevralgicas dos olhos.
Tira as manchas dos olhos.
Cura as doenças dos olhos das crianças.
Cura purgações purulentas.
Cura o tracoma.
Tira bilidos dos olhos.
Cura a difficuldade em fixar objectos brilhantes e a luz intensa.
E' o verdadeiro restaurador da vista, pessoas que usavam oculos os têm abandonado após o uso deste milagroso remedio. Todos devem ter em suas casas, não só como preservativo, mas como remedio seguro para todas as infecções e doenças de olhos.
ANTES DE USAR
DEPOIS DE USAR
Dá vista a quem não tem
Vende-se em todas as drogarias e Pharmacias do Brasil
Agentes exclusivos: GRANADO & C.

AGU

Negocio de occasião
Vende-se uma boa situação, já toda plantada de laranjeiras e diversos, como fruteiras de Conde e com um bom capinzal; para ver e tratar com o Sr. Francisco C. Alves, padaria Santa Theresa, Nova Iguassú, Estado do Rio. (A 1.102

SAPATEIRO
Vende-se uma casa de concertos, bem afreguezada; trata-se na rua da Alfandega n. 185, loja de couros. (A 1.216

SOBRADO NO CENTRO
Alugam-se uma sala, dous quartos, cozinha, banheiro, etc., no 1º andar da rua Acre n. 77, para uma pequena familia; para tratar no mesmo. (A 1.285

PHAETON
Vende-seum de quatro rodas, de varaes e lança, com cabeça de couro, em bom estado; para ver e tratar á rua Senador Eusebio n. 412, officina de segeiro. (A 1.135

NEGOCIO URGENTE
Vende-se uma avenida com 12 casinhas para operarios com rendimento mensal de 278$; preço 10:000$; tratar na r. Guanabara 18, em Cascadura. (A1362

COMMODOS
Alugam-se esplendidos; na rua Visconde de Maranguape n. 28, sapa. (A1159

COSTUREIRAS
Precisa-se para camisas finas na fabrica Amazonas, á rua Frei Caneca 65. (A 1383

ESCADA DE FERRO
De caracol com 520, vende-se na Avenida Paesos n. 101. (A 1.245

ACHA-SE A' VENDA
O ESPLENDIDO ROMANCE DA BIBLIOTHECA DO "JORNAL DO BRASIL"

"Usurpador d'uma Corôa"

de JULIO COUVAIN

Um volume, preço 1$ e mais 300 réis para o porte no Correio. Pedidos á Administração do "Jornal do Brasil". (C 31.212

A. GLOCKNER
Precisa-se fallar com este senhor, machinista, para negocio de seu interesse; á rua Buenos Aires n. 44, 2º andar, com o Sr. Guedes. (A 1.196

Malacacheta (Mica)
Precisa-se de optimas cortadeiras; Barão de Stamby 29, Botafogo. (A 1.053

LIMAS USADAS
Compram-se limas redondas, usadas; **Companhia Gamboa**, rua da Gamboa n. 110. (A 1070

Acha-se á venda o interessante romance A SERPENTE DE SETIM
DE GUSTAVO AIMARD

Preço 1$ e mais 300 réis pelo porte do Correio.

Pedido á administração do Jornal do Brasil". (C. 29412

VICTORIA
Vende-se com uma parelha de animaes; ver e tratar na rua da Banca Velha n. 391, Jacarépaguá. (A 14.675

COBRADOR
Quem precisar, adiantado, escreva para o escriptorio deste jornal para Lucio Sampaio. (A 1.459

CASA
Vende-se uma á rua Cardoso Quintão n. 46, Piedade, com tres quartos, duas salas, cozinha, muita agua, terreno com 33 metros de largo por 60 de fundos, todo cercado; para tratar á rua da Harmonia n. 46, das 8 ás 2 horas da tarde. (B 1.306

ESPELHADOR
Precisa-se de um entendido, para trabalhar por empreitada ou como se combinar. Apresentar-se á rua da Assembléa 14, loja. (A 1.481

Manuel José da Silva Lima
Ex-morador á rua D. Anna Guimarães n. 42. Precisa-se fallar com urgencia á rua do Rosario n. 172, sobrado, sala n. 1.

CARNAVAL
Alugam-se salas no 2º andar do Café Jeremias, Avenida Rio Branco, esquina da rua S. José. Trata-se com Bastos no 1º andar. (B 1.298

Bocca do Matto
Aluga-se uma casa a pessoa de tratamento, ricamente mobiliada; na rua Maranhão n. 4, telephone n. 3.190 Villa. (A 702

Operarias para fabrica de meias
Precisa-se de embainhadeiras, rematadeiras e ajudantes de tecelões; na fabrica de meias São Jorge, á rua da Alegria n. 134, paga-se bem. (A 551

Craneo desarticulado
Vende-se um em perfeito estado; na rua S. José 84, 1º andar, das 13 ás 15 horas, com o Sr. Pedro. (A 556

"ANGORÁ"
O melhor tonico para cabello, rosto, pelle e banho, approvado pela Saude Publica e com attestados medicos que muito o recommendam. Nas perfumarias, pharmacias e drogarias da Capital e dos Estados. Depositarios: Ramos Sobrinho & C., rua do Hospicio n. 11. (A 561

ACHA-SE A' VENDA
o esplendido romance da Bibliotheca do "Jornal do Brasil"

O Crime do Banqueiro

de Emilio Gaboriau

em dous volumes, preço 2$000 e mais 500 réis para o porte no Correio. Pedidos á Administração do "Jornal do Brasil". (C 28527

PETROPOLIS
Aluga-se uma casa com duas salas, tres quartos, cozinha, etc.; na entrada da rua Mozella 95. Trata-se no Rio, á rua da Relação n. 41, telephone Central 4.819. (A 549

MECANICOS
Precisa-se de um torneiro e um ajustador mecanicos. Garage da rua Maurity, esquina da rua Senador Euzebio. (A 770

MOÇAS
Precisa-se para trabalho leve em machinas; na Fabrica de Meias "Victoria", rua Alegria n. 249, S. Christovam. (A 664

Janellas para Carnaval
Alugam-se duas, independentes; 1º andar do Cinema Avenida, sala 7, com o Sr. Francisco. (A 505

AOS PROPRIETARIOS
Quem tiver avenidas ou predios grandes para renda e os quizer arrendar por contrato dirija-se á rua Senador Euzebio 30, que se dão luvas ou fazem-se obras, se fôr preciso nos mesmos dando-se bons fiadores; só se trata com pessoas sérias. (A800

Casa mobiliada
Vendem-se cadeiras, um grupo estofado, sala de jantar completa (canella cirée), tres quartos mobiliados, peroba e louro, copa e bateria de cozinha, tudo em perfeito estado.

Cartas a M. G., no escriptorio deste jornal para indicação. (A. 867

Medicina estrangeira
Consultas gratis, reclame medicos chegados da Europa. Curam todas as molestias por processos novos. 10 manhã ás 7 noite; rua Marechal Floriano 55. (A. 13.653

Cabellos brancos
Usae Brilhantina Triumpho para acastanhal-os. Frasco 3$. Vende-se nas grandes perfumarias: Bazin, Nunes, Garrafa Grande, Casa Cirio, Vieira & C., Perfumaria Lopes, Granado & C. Nictheroy Barcellos — C. Mixta. (A. 14.004

Sacadas para o Carnaval
Aluga-se para os tres dias de Carnaval; na rua Uruguayana n. 238, esquina da rua Larga, gabinete dentario. (B 135

ALUGA-SE
Uma casa apalacetada, propria para familia regular; na rua de S. Luiz Gonzaga 346 A; acha-se aberta e póde ser vista a qualquer hora do dia e lá informarão onde se trata, aluguel 140$000. (A. 14.965

Casal portuguez
Precisa-se de um que entenda de horta e pomar. Tratar na rua da Banca Velha n. 391, Jacarépaguá. (A 14.674

PIANISTA
Precisa-se contratar uma que saiba lêr musica de dança á primeira vista, na Casa Beethoven, á rua do Ouvidor 175, para tocar diariamente de 1 hora ás 7 da tarde. (A. 283

Afim de podermos attender com promptidão aos pedidos de cerveja para o

CARNAVAL DE 1918

rogamos aos nossos amigos e freguezes a fineza de enviar-nos as suas prezadas ordens com a necessaria antecedencia.

COMPANHIA CERVEJARIA BRAHMA

Sociedade Anonyma Brasileira

Telephone Central 111

LOTERIAS DA CAPITAL FEDERAL
Companhia de Loterias Nacionaes do Brasil. Extracções publicas, sob a fiscalização do Governo Federal, ás 2 1|2 e aos sabbados ás 3 horas, á rua Visconde de Itaboraby n. 45.

OJE — ás 3 horas da tard — HOJE

Novo plano — 353 — 1ª

200:000$000

Preço do bilhete inteiro 14$, em vigesimos

Quarta-feira, 13 do corrente.	Quinta-feira, 14 do corrente.
352 — 17	297 — 79
20:000$000	**15:000$000**
POR 1$000, EM MEIOS	POR 700 REIS, EM INTEIROS

Sabbado, 16 do corrente ás 3 horas da tarde

354 — 3

50:000$000

POR 3$500, EM QUINTOS

Os pedidos de bilhetes do interior devem ser acompanhados de mais $700 para o porte do Correio e dirigidos aos Agentes Geraes: NAZARETH & C. — Rua do Ouvidor n. 94 — Caixa n. 817. Ender. Teleg. LUSVEL, e na Casa de F. Guimarães, rua do Rosario n. 71, esquina do beco das Cancellas, Caixa do Correio 1.273 (C. 32.002

CARNAVAL DE 1918

Chapéo de marinheiro americano	**2$500**
Bonnets brancos	**4 500**
Camisas de golla aberta	**8 000**
Calças de brim	**16$000**

ROUPAS LEVES PARA TODOS OS PREÇOS

HOMENS — SENHORAS e CRIANÇAS

CASA COLOMBO
(C. 82.010

"NOVA LACTICINIOS"
Nestas antigas e acreditadas casas, V. Ex. encontra o **melhor leite e manteiga** que recebemos directamente de PALMYRA

ENTREGAS A DOMICILIO

Rua Estacio de Sá n. 44
TEL. 815 — VILLA

Rua Riachuelo n. 401
TEL. 1.815 — CENTRAL

O FIGADO
O figado é um dos orgãos mais importantes da nossa economia. Um figado desordenado causa a perda do appetite, prisão de ventre, dôres de cabeça, infartação depois de comer, perda de energia para o trabalho physico e mental, perda de memoria, cansaço, palpitação do coração, somno desassocegado, urina carregada, tristeza, etc.

Em seguida aos symptomas acima mencionados, sobrevem um estado nervoso que produz graves resultados, como sejam: hypocondria, perda de poder sexual, etc.

As PILULAS UNIVERSAES MELHORADAS DE PERESTRELLO contêm em si os agentes medicinaes para combater os males acima enumerados.

Estas pilulas são compostas de vegetaes, e o seu uso não requer resguardo, nem de bocca, nem de tempo — Caixa, 2$500.

Remetto-se pelo Correio uma caixa por 3$, seis caixas por 13$ e 12 caixas por 26$.

Vende-se nas drogarias e pharmacias, e na A' GARRAFA GRANDE — Rua Uruguayana n. 66

PERESTRELLO & FILHO.

Em Nictheroy, Drogaria Barcellos — Em Campos, Pharmacia Pacheco. (C 30.251

A Notre Dame de Paris
Grande venda com o desconto de **20 %** em todas as mercadorias.

Loteria do Estado DO Rio Grande do Sul
Unica que distribue 75 % em premios sorteando-os em globos de cristal

BOLETS NUMERADAS por inteiro.

Pagamento immediato e integral

Quinta-feira 17 do corrente

10:000$000

Por 30$000

N. 205 — Plano B. B. — Jogam apenas 18.000 bilhetes

1 premio de	100:000$000
1 premio de	10:000$000
1 premio de	5:000$000
4 premios de 2:000$	4:000$000
21 premios de 1:000$	21:000$000
46 premios de 500$	23:000$000
59 premios de 200$	11:800$000
154 premios de 100$	15:400$000
1.717 premios de 60$	103:020$000
18 premios para os tres ultimos algarismos do primeiro premio a 160$	2:880$000
180 premios para os dous ultimos algarismos do primeiro premio a 80$	14:400$000
2.200 premios no total de	310:500$000

Bilhetes á venda em toda parte (C. 31.078

Varandas para o Carnaval
Alugam-se varandas para os tres dias do Carnaval na Avenida Rio Branco 90, proximo á rua do Ouvidor, do lado da sombra. (A. 317

Casa mobiliada
Aluga-se esplendida e grande toda mobiliada, com crystaes, louças, etc.; na rua das Laranjeiras n. 352. Póde ser vista das 7 ás 9 e das 12 ás 18. (B 445

CONTRATO
Traspassa-se o contrato do salão de barbeiro e sobrado da rua Marquez de Abrantes n. 201, em vantajosas condições ou aluga-se como se combinar. (A1114

PHOTOGRAPHOS
Retratos, ampliações; grupos ou baptisados, casamentos, soirées, festas etc.; photographias industriaes, commerciaes ou scientificas; executam-se a preços razoaveis e com perfeição. Attende-se a chamados de dia ou á noite. Avenida Rio Branco n. 110, tel. 2.184 Central.—Gonçalves. (A 1.054

TORNEIRO
Precisa-se de meio official para madeira; rua 15 de Novembro n. 48, Nictheroy. (A 1041

DUAS CASAS
Vendem-se juntas ou separadas, sendo uma de boa construcção com todas as commodidades, propria para familia de tratamento, com agua encanada, um pomar novo, já dando fructo; na Parada do Collegio, Freguezia de Irajá. Rua Alice Teixeira n. 10; tratar com o Sr. Antonico da Fazenda. (A 1.682

GUARDA LIVROS
dando optimas referencias, encarrega-se de escriptas, balanços, contratos commerciaes, etc.; chamados teleph. Villa 3.799. (A. 3.721

MENINAS
Precisa-se na Fabrica Itapagipe, que queiram aprender obra de passamanaria; rua Barão de Itapagipe n. 154. (A 11.360

Ganhar dinheiro
Como ter sorte ou negocios proveitosos e induzir a pagar-vos promptamente, ver a imagem da pessoa que se deve esposar, casar-se facilmente com quem se quer, conquistar bom e permanente emprego, obter dos poderosos o que se lhes pedir com boas intenções, ter grande memoria, aprender linguas facilmente, impedir syphilis ou molestias venereas, fazer vir cabellos aos calvos ou com que os cabellos devam nascer sejam pretos e não brancos, desenvolver em si proprio a faculdade dos Raios X, curar molestias sem drogas, corrigir vicios e máos habitos, fazer vir uma pessoa que se tenha separado, desfazer maleficios, ter felicidade no negocio e na familia? Adoptae a obra INFLUENCIAS MARAVILHOSAS, cuja efficacia está garantida por sabios, como o Dr. Ochorowicz, da Universidade de Lemberg, e o Coronel de Rochas, director da Escola Polytechnica de Paris. **Preço dez mil réis.** Obra completa: 50$. No INSTITUTO ELECTRICO, **rua da Assembléa n. 45, Capital Federal.** Gratis, o Magazine! (B 13.355

CARNAVAL
Faz-se e acceita-se encommendas de fantasias e artigos para o Carnaval; na rua Sete de Setembro n. 101, 2º andar, telephone 1.427 Central. (A. 5.879

TUBERCULOSE
DR. MARQUES JUNIOR

Pelo seu processo especial. Cura radical e garantida da tuberculose pulmonar, do larynge e da asthma. Rua S. José n. 21, Rio de Janeiro. (B. 6585

CARNAVAL
Vendem-se duas casacas novas á rua do Lavradio 13; tratar com Jornaleiro. (A. 1512

O que todo chefe de familia deve saber
Que, comprando calçados para sua familia na Sapataria Gil, 5 r. da Assembléa 24, lucra 20 o/o devido aos preços baratissimos por que estão vendendo esses artigos. Rua da Assembléa 24. Dão-se ventarolas. (B.1373

TRABALHADORES
Precisa-se de trabalhadores portuguezes para uma fabrica; á rua da Gamboa 120 e 122. (A1510

A INDICADORA
E' preferida para obtenção de pessoal de todas as classes, tratar de papeis de casamentos e naturalisações; receber correspondencia de viajantes e amostras de bons artigos; á r. do Hospicio n. 214. (A. 1265

Theatros da Empreza Paschoal Segreto

HOJE Sabbado 9 de Fevereiro de 1918 HOJE

NO S. JOSE'

TRES SESSÕES

A's 7, 8 ¾ e 10 ½

O "clou" do Carnaval de 1918

Flor de Catumby
A burleta de Carlos Bittencourt e Luiz Peixoto, musica de Julio Cristobal e Enrique Sanchez

A peça carnavalesca de maior successo na cartaz dos nossos theatros.

Mise-en-scène do actor EDUARDO VIEIRA

Brilhante apotheose aos TENENTES, FENIANOS e DEMOCRATICOS.

Grande farandola na platéa pelo Cordão Carnavalesco dos Flos do Vurcão de Ouro da Floresta de Prata.

Em ensaios: SONHO FATAL e SO' PUTA MOER.

NA MAISON MODERNE

Film de hoje:

Registro criminal
drama policial em 5 partes

Julio o barbeiro
Comica.

Preços: camarotes com direito a cinco pessoas, 5$; entradas de 1ª, 1$; entradas de 2ª, 500 rs.

No parque da Maison Moderne e as vistas panoramicas da guerra.

CABEÇA FALLANTE
E AS VISTAS PANORAMICAS DA GUERRA

Entrada 500 réis, bem como qualquer outra diversão, taes como: bilhar japonez, pim... pam... pum..., balões captivos, carroussel, etc., etc.

A's senhoras e crianças espectadores da Maison Moderne e S. José, serão distribuidos, de accordo com o regulamento interno, **GRATUITAMENTE**, BILHETES para se utilisarem das diversões existentes no pateo da Maison.

Theatro Republica
EMPREZA Oliveira & C

Companhia comica de revistas o caudeville Augusto Campos

ESPECTACULOS A's 8 e 10 horas

A revista carnavalesca

MOMO TA-HI

Lindas apotheoses

Bailados pela artista BUSSOLINA

A'S 11 1|2

Grande baile a' fantasia

2 BANDAS DE MUSICA

Artisticas decorações executadas pelo caricaturista Nery

Quadrilha de honra pelos artistas da COMPANHIA CAMPOS

Luxo, alegria e deslumbramento

Entrada 2, camarotes e frizas 10$

Amanhã — A's 2 1|2 Festa Infantil BAILE

(B 1.410

TRIANON — Companhia LEOPOLDO FRÓES

O ponto preferido da élite carioca

HOJE ❖ SABBADO ❖ HOJE

«Matinée» chic ás 4 horas

Os distinctos cantores FURLAY e PASQUINI darão principio á matinées cantando trechos da sempre querida opereta

❖ GEISHA ❖

Duetto do GUARANY de A. GOMES

Terminando com a burleta carnavalesca de Arthur Azevedo em 2 actos e 3 quadros

☘ O CORDÃO ☘

A's 8 e ás 10 o mesmo espectaculo, cantando o Duo Furlay Pasquini trechos da

BOHEMIA

Grande corpo de coros—Orchestra augmentada, sob a regencia do maestro Tagnini—Ensaio em scena do cordão

Foliões do Itapirú

Amanhã — «Matinée» ás 3 horas.

Brevemente reapparição do illustre actor LEOPOLDO FRÓES.

A seguir — BISBILHOTEIRA.

THEATRO S. PEDRO
EMPREZA PASCHOAL SEGRETO

HOJE — SABBADO, 9 DE FEVEREIRO DE 1918 — **HOJE**

SALVE MOMO !!! SALVE CARNAVAL DE 1918 !!!

Nos arraiaes de MOMO reina a maxima alegria! Os preparativos que precederam a' glorificação do LUCIFER, a ostentação de PROSERPINA ao dominio de TERPSICHORE e ao paraizo do goso, convencerão aos Foliões do Carnaval de que o S. PEDRO, o theatro mais amplo e confortavel, é talvez o Olympo da loucura, o

Grandes bailes de mascaras

o que ahi tem logar nos quatro dias da Folia, marcará época pela sua organisação.

EM HOMENAGEM A' IMPRENSA CARIOCA

Primeiro torneio choreographico dos Quatro Pomposos bailes de Mascaras com que será commemorada em 1918, a passagem de Momo, o Rei da Pandega e do Prazer

A' meia-noite em ponto, entrada triumphal do Cordão Carnavalesco dos Flos dos Vurcão de Ouro da Floresta de Prata, da burleta FLOR DE CATUMBY, em scena no S. José

Magnifico BAR, sortido caprichosamente com bebidas de todas as qualidades e comestiveis finos estará no fundo do grande salão central para reavivar as forças dos foliões para de novo entrarem ao prazer das dansas.

Evohé!... Champagne!... Luz!... Flores! Prazer! Loucura!.. Verdadeira orgia de luz!

Duas magnificas bandas de musica!

PALACE THEATRE

CARNAVAL DE 1918

4 — Mirabolantes e ultra-magnificos bailes á fantasia — 4

HOJE Sabbado 9 -- 1º BAILE

A's 10 horas — Entrada triumphal do cortejo de Momo

Alegria — Maxixes — Tangos

HOJE — Domingo — Segunda feira — Terça feira

Maxixe! — Tangos! — Alegria!

Grande concurso com premios ao melhor par de maxixe o fantasia!

Verdadeiro delirio!

Preços: Entradas 2$, balcão 3$, camarotes 10$, frizas 15$000

2 magnificas bandas de musica 2

Grande batalha de confetti, lança perfumes e serpentinas

Segunda-feira — Grandiosa matinée — Baile infantil, dedicado ao mundo familiar elegante. Intermedio por crianças. Valiosos premios! (B 1407

HIGH-LIFE-CLUB
28 Rua Dom Carlos I — 28 antiga Santo Amaro

APOTHEOSE A MOMO

PRIMEIRO DOS

GRANDS BALS MASQUÉS

que vão ser realizados, sob os auspicios da commissão especial de jornalistas

Arte!... Luxo!... Esplendor!...

As assignaturas para a serie de 4 bailes acham-se a disposição dos pretendentes das 10 1|2 da manhã ás 10 1|2 da noite no saguão do «Jornal do Brasil» e das 5 horas da tarde em deante na secretaria do High-Life-Club.

N. B. — A commissão reserva-se o direito de acceitar ou não os pretendentes e de vedar a entrada se assim o entender.

Não é exigido traje de rigor.

A commissão de porta reconhecerá, á entrada, guardando segredo, os cavalheiros que estiverem fantasiados, os quaes deverão tambem exhibir os convites expressamente emittidos para estas festas; e as damas levantando a mascara até a bocca.

Pede-se, outrosim, o obsequio de se abterem-se de levar guarda-chuva ou bengala e sobretudo, para não difficultar o serviço da entrega e reentrega dos mesmos.

THEATRO RECREIO

❖ CARNAVAL ❖

Resurreição dos

GRANDES BAILES DO RECREI

SABBADO dedicado á CLASSE CAIXEIRAL

DOMINGO dedicado ao CLUB DOS FENIANOS — A inclyta rapaziada dará entrada solemne no theatro á 1 hora.

SEGUNDA FEIRA dedicado aos brilhantes DEMOCRATICOS, que darão entrada solemne no theatro á 1 hora.

TERÇA-FEIRA dedicado aos brilhantes TENENTES DO DIABO, que farão á 1 hora a sua entrada diabolica no theatro.

São convidados os grandes Ranchos e «Blocos» a abrilhantar os bailes com suas presenças, concorrendo ao PREMIO que será conferido a que se apresentar mais galhardamente.

No domingo «matinée» infantil com distribuição de finos cartucho de «confetti» á meninada e DIVERSOS PREMIOS — ao mais engraçado, ao fantasiado com mais gosto e ao par que melhor dansar.

Esta «matinée» está sob o patrocinio do «Chiqui-boi» do «Tico-Tico» e qual, a porta do theatro, receberá seus convidados.

O julgamento dos premios será proferido por um Jury composto de jornalistas.

ENTRADA GERAL 2$000

NOTA ESPECIAL — As damas do mundo elegante, vestidas «comme il faut» terão entrada gratis. (B. 1555

THEATRO CARLOS GOMES
EMPREZA PASCHOAL SEGRETO

HOJE SABBADO, 9 DE FEVEREIRO DE 1918 **HOJE**

Inicio dos folguedos carnavalescos de 1918

4 -- BAILES RETUMBANTES! -- 4

Primeiro **BAILE A' FANTASIA** Primeiro

Povo carioca! Povo Feliz! Povo que ri, que se diverte!

Que expande a alma e o espirito no extremo gozo, toma um conselho amigo: vae ao CARLOS GOMES

DANSAR, BEBER, VIVER, GOZAR!

Lá estarão Eilas, as "zinnias" as sereias encantadas, que vos proporcionarão horas felizes

Illuminação a farta! Musica a granel!

Magnifico e bem installado «bar»

ALEGRIA COMMUNICATIVA

EVOHE! Viva Momo! EVOHE!

Ao Carlos Gomes! A' baccanal!

Mulheres deliciosas! Champagne e loucura!

Preços, entradas, 2$000; frizas e camarotes 10$000